SANPAOLO IMI BANK
Depozit la termen
între 12 şi 36 de luni
Cu plata dobânzii lunar
18% p.a. - DOBÂNDĂ ÎN PRIMA LUNĂ
Informatii suplimentare
ARAD, B-dul Revolutiei nr. 88
TELEFON : 284.888 ; FAX : 285.202

ADEVĂRUL

Cotidian independent Arad

ASTRA VAGOANE CĂLĂTORI
Singurul producător de confort din domeniu
Str. Petru Rareş 1-3
Tel: 233.651 Fax: 258.168
e-mail: astra.calatori@astrac.rdsar.ro

Anul XVI, nr. 4252 | 16 pagini | JOI, 1 IULIE 2004 | 6.000 lei
adevarul@arad.ro; adv.pub@arad.ro | http://adevarul.arad.ro
Publicaţie auditată de BRAT | Tiraj mediu zilnic vândut: 28 134

Operaţia

Doru Sava

Ca o plăcintă crescută frumos, rumenă, PSD a început să se „lase" după ce a fost scos din cuptorul alegerilor. Intrat în competiţia electorală doar pentru a-şi reconfirma poziţia de putere, el s-a trezit egalat ca importanţă de Alianţă. Scorurile slabe au reclamat întocmirea unor liste de vinovaţi şi au marcat debutul luptei pentru putere din partid. Aşa încât şi-a ridicat poalele-n cap lăsând la vedere desuurile murdare. Vicepreşedinţii au luat teritoriul la pas, colindând judeţele cu probleme ca să-i analizeze pe responsabilii locali şi să le culeagă demisiile. Între timp însă, la centru s-a declanşat războiul declaraţiilor şi a început vânătoarea celor bănuiţi de a fi favorizat dezastrul din urne. Bine nu are cum să facă partidului această spălare de rufe în public, întrucât unul dintre atuu-rile acestuia a fost unitatea sa de monolit, ideea de echipă. Acum şi asta s-a spulberat, alături de alte iluzii despre PSD. Fiecare lider are o idee proprie despre cauzele eşecului. Şi fiecare, evident, îl consideră vinovat de dezastru pe celălalt. Pentru că eşecul nu are niciodată părinţi. Exilat la Cluj, ca Ovidiu la Pont, Rus părăsit şi învins se răzbună pe „centru" cerând „recalibrarea regională", revendicând în „numele intereselor noastre transilvane următorul lucru: orice negociere privind Transilvania se va face la Cluj sau în alt oraş din Transilvania, nu la Bucureşti. Este nevoie de descentralizare". Rus, care a lansat şi sloganul „marii împăcări" se simte înşelat şi de „mireasa frumoasă şi virgină care se vinde scump", UDMR care a sărit în patul Alianţei după ce promisese la Bucureşti iubire eternă. Dar asta a devenit deja o tradiţie la noi.

(Continuare în pagina 5)

Cetatea Aradului, prizoniera nepăsării

Un monument medieval unic în Europa ar fi oriunde pe globul acesta exploatat la maxim. În România însă, o asemenea comoară turistică se prezintă ca un obiectiv interzis, unde aparatul de fotografiat nu are ce căuta, la fel ca şi ochiul curios al călătorului. Nefirescul se petrece aici, la Arad, într-un oraş ce are în moştenirea sa culturală şi istorică o cetate de o valoare rară, construită între anii 1762-1783, ocupată în prezent de zeci de militari şi de sute de kilograme de muniţie. Deşi numeroase autorităţi au promis eliberarea cetăţii, inclusiv prim-ministrul Adrian Năstase, ocupaţia continuă, spre disperarea istoricilor, care văd (de la depărtare, ce-i drept!) cum o biserică monument se prăbuşeşte, după ce aceasta a servit decenii la rând ca magazie pentru armament.

Cosmin Lungu

(Continuare în pagina 7)

La Delegaţia Permanentă de la Bucureşti

PSD Arad nu a fost luat în discuţie

Pag.4

Florin Remeţan a revenit în Prefectură

Fostul subprefect Florin Remeţan, demis în urmă cu aproximativ o lună pe motiv că l-ar fi ajutat în campania electorală pe candidatul PSD la primăria din Săvârşin, a revenit în cadrul Prefecturii Arad. Dar nu pe acelaşi post! De această dată, Remeţan ocupă funcţia de consilier în cadrul instituţiei prefectului, dumnealui desfăşurându-şi însă (cel puţin până la numirea viitorului subprefect) activitatea în acelaşi birou ca odinioară.

M. P.

Ieri, în timpul unui raid al poliţiei rutiere

Zeci de pietoni au devenit victime

Foto: M. Szabo

Ziua de ieri a fost grea pentru pietonii care au decis să traverseze prin locuri nepermise. Municipiul a fost împânzit de maşinile Serviciului Poliţiei Rutiere Arad, din care au coborât peste 15 poliţişti, atenţi la cei pentru care zebra nu pare să aibă nici o însemnătate. Astfel, în cartierul Aurel Vlaicu, de pildă, pietonii au fost sub lupa agentului principal **Lucian Precup**, agentului şef adjunct **Petru Prundean**, respectiv a agentului principal **Cristian Ardelean**.

Eugenia Pantea

(Continuare în pagina 5)

ALGLASS Plus
TÂMPLĂRIE DIN AL. SI PVC
CALITATE GERMANĂ - PREŢURI DE EXCEPŢIE
PLATA ÎN RATE FĂRĂ AVANS - FĂRĂ GIRANŢI
Str. Roşiori nr. 26; tel: 272812; tel./fax: 289053
(c.703/2003)

Meditația zilei

„Niciodată nu-și descoperă cineva caracterul decât vorbind de altul"

(Richter)

Calendar

Astăzi, Soarele răsare la ora 5 și 35 de minute și apune la ora 21,00. Au trecut 182 de zile din acest an. Au mai rămas 184 zile până în 2005.

Praznicul zilei: Biserica ortodoxă: Sf. Ier. Leontie de la Rădăuți; Sf. Mc. Cosma și Damian; **Biserica greco-catolică**: Sf. Cosma și Damian din Roma, doctori fără plată; **Biserica romano-catolică**: Cosma și Damian.

Centrul de Îngrijire și Asistență Arad

- solicită oferte de preț la produsul ceapă, până la data de 12 iulie 2004. Informații la telefon 211020.

Comenzi taxi

- ALFA PLUS 949; 349.349
- TAXI ALFA 22.88.88; 25.25.26; 0723-200.301; 0745-50.60.70
- TAXI ARAD 244.244; 274.444; 0722-755.440
- DIESEL STAR 212.222; 0722-361.011; 0745-645.645
- FAVORIT 280.000; 281.111; 0740-083.333; 0742-409.992
- EUROPA 275.555; 0723-677.555; 0744-828.163
- VALI DIESEL 280.705; 280.100
- MIRCO MILI 230.530; 230.730; 0740-152.828; 0723-062.366
- DELMAR 229.220
- TAXI VERBIȚĂ 0726.336.969; 0741.200.300; 944

„Adevărul" vă ascultă

La telefonul dimineții, 280944, între orele 9,00-12,00

☎ **Mulțumiri.** Centrul de Îngrijire și Asistență Arad mulțumește actorilor și conducerii Teatrului de Stat Arad pentru frumoasele clipe oferite internaților la centru, prin reprezentația dată special pentru aceștia, chiar la sediul instituției sociale.

☎ **Pagubă recuperată.** În cursul săptămânii trecute, d-na Marian Viola a reclamat la redacția ziarului nostru, furtul unei genți în care se aflau haine preoțești. În urma apelului făcut în ziar, suntem în măsură să o anunțăm pe doamna în cauză că hainele au fost găsite și duse la Biserica de lângă Clinica Euromedic, de unde le poate recupera.

Redactor de serviciu, S. A.

La telefonul după-amiezii, 280944, între orele 15,00-18,00

Angela Clepcea, Calea 6 Vânători, Bl V4, Sc. A, este unul dintre cetățenii foarte nemulțumiți că, în zona în care locuiește, poluarea de la IMAR și Feroneria este total necontrolată. Cel puțin ieri, începând de la ora 16,00, **„a trebuit să închid toate geamurile pentru că la Feroneria se eliberează niște noxe care ne omoară pe căldura asta. Am telefonat și la Garda de Mediu, și la Inspectoratul de Mediu, dar, spre surprinderea mea, nu a răspuns nimeni. Cred că trebuie tras un semnal de alarmă și cred că e momentul ca respectul față de om să își intre în drepturi."**

Ioan Grozav, Sânicolalul Mic, a aprticipat, ieri, la o întâmplare destul de ciudată: **„La depozitul de construcții din Gara Aradul Nou, două femei care spuneau că reprezintă noua** (?!?-n.r.) **firmă de salubrizare cereau oamenilor pubelele în care se colectează gunoiul, pubele pe care noi le-am primit gratuit, spunând că dacă vor să le păstreze mai departe au de achitat câte 850.000 de lei pentru fiecare pubelă. Cum e posibil așa ceva?"**

Vasile Nădăban, Micălaca, dorește să-și manifeste public consternarea față de... ce mai fură românii. **„După capace de canal și grătare din fața blocului, acum se fură și cutiile de poștă!!!"**

Redactor de serviciu, D. D.

Anunț

C.L.M Arad - D.D.A.C. Arad - Centrul de Îngrijire și Asistență Arad cu sediul pe calea Bodrogului nr.2, scoate la concurs:

- un post de asistent social - studii superioare
- un post psiholog - studii superioare
- trei posturi de infirmieră - studii medii, diploma de Cruce Roșie prezintă avantaj
- două îngrijitoare - școală generală
- un șofer - studii medii

Dosarele se vor depune la sediul unității până la data de 30 iulie 2004, iar concursul va avea loc în data de 9 august 2004, ora 10,00.

Tematica și bibliografia pentru concurs se găsesc la sediul unității. Informații suplimentare se pot obține la telefon 211.020.

Director, Dr. Fira Popa

Meteo

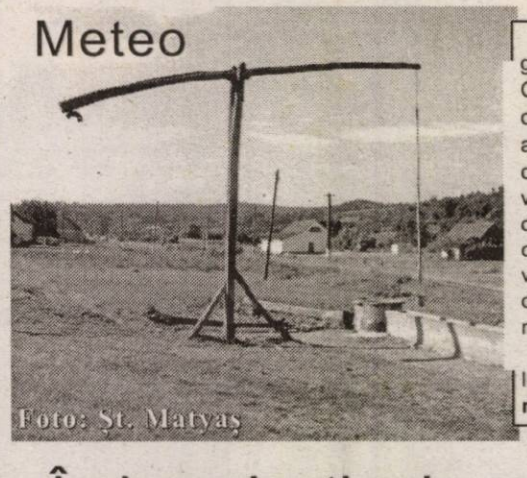

Vremea va fi în general frumoasă. Cerul va fi variabil în cursul zilei și se va acoperi treptat în cursul nopții, când vor fi posibile averse de ploaie și descărcări electrice. Vântul va sufla slab la moderat din sector nord-vest.

Temp. min.: 12 la 14°C. **Temp. max.:** 25 la 28°C.

Îndemnizația de naștere

Începând de mâine, proaspetele mămici își vor putea ridica îndemnizația de naștere. Plățile se fac la casieria Direcției de Dezvoltare și Asistență Comunitară din B-dul Revoluției nr. 93 (Cantina Municipală), după următorul program: vineri, 2 iulie, orele 11,00-14,00; luni, 5 iulie, orele 8,00-14,00 și marți, 6 iulie, orele 8,00-16,00. Banii se eliberează pe baza certificatului de naștere al copilului în original și pot fi ridicați de către mame cu actul de identitate sau de către alte persoane, pe bază de procură.

D. D.

Utilitare

PIEȚE, TÂRGURI

Astăzi, este zi de piață agroalimentară la Curtici, Sebiș, Bata, Cermei, Zădăreni, Ghioroc, Săvârșin, Secusigiu, Sântana, Târnova, Zăbrani, Zerind. Tot astăzi au loc târguri săptămânale la Curtici, Sebiș, Cermei, Săvârșin, Secusigiu, Zerind.

Mâine, vineri, se desfășoară târguri săptămânale la Ineu, Șepreuș, Șimand.

PRIMĂRIA MUNICIPIULUI

Program de relații cu publicul (camera 5) luni-miercuri-vineri între orele 8-12; marți-joi între orele 8-12; 15-17 - tel. 284.744, tel. centrală 281.850.

FARMACII DE SERVICIU

• Farmacia **REMEDIUM** Arad, B-dul Revoluției nr. 52-54. Program luni-vineri: 7,30-20,00; sâmbătă 8,00-14,00. Telefon 233.195. Eliberează medica nente compensate și gratuite.

• Farmacia **„ALEXANDRA"**, str. Tribunul Dobra, nr. 24 (stația tramvai Boul Roșu), tel. 282.062. Program luni-vineri: 7-22; sâmbăta: 8-18; duminica: 9-15. Eliberează medicamente compensate și gratuite

• Farmacia **„OMNIAFARM"**, Calea Aurel Vlaicu, Bl. Z28, cu program zilnic de la orele 8,00-22,00. Telefon 271.724. Eliberează rețete gratuite și compensate.

• Farmacia **MELISSA** - medicamente alopate și homeopate. Onorăm și rețete gratuite și compensate. Tel. 219.588, Micălaca, str. Abrud nr. 80, bl. 219. Orar: luni-vineri 8-20, sâmbăta 9-16.

• **Nou!** Seriozitate și promptitudine la **Farmacia GENȚIANA**, str. Aleea Muncii nr. 5 (zona Gara Aradul Nou). Program: luni-vineri 8,30-20,30; sâmbătă 9,00-14,00. Telefon 288.777. Onorăm rețete compensate și gratuite.

* Farmacia **ADONIS** - Calea Radnei Bl. 255/A (stația tramvai Miorița - Micălaca). Telefon 279661. Program: luni - vineri 8,00 - 20,00. Sâmbătă 8,00 - 15,30. Duminica 9,00 - 14,00. Eliberează medicamete compensate și gratuite.

URGENȚE STOMATOLOGICE

Cabinetul de pe str. Crișan (în spate la Gionelli) are program non-stop. Telefon: 253794.

Cabinetul din Bd. Revoluției nr. 95, etajul I, asigură urgențe luni, marți, joi, între orele 8,00-12,00; 14,00-18,00 și miercuri, vineri orele 8,00-14,00. Telefon 282.184.

UROLOGIE

Cabinet urologie (în clădirea Policlinicii Municipale). Program zilnic, inclusiv sâmbăta, între orele 9-12, telefon 213036.

DISPENSAR VETERINAR

Dispensarul veterinar din Aradul Nou efectuează zilnic, orele 8-16 (sâmbăta 8-12 și duminica) examen trichineloscopic, vaccinări antirabice și sterilizări câini-pisici, însămânțări artificiale. Telefon 287.298

Dispensarul veterinar din Curtici: examen trichineloscopic, vaccinări, tratamente, consultații, la toate speciile de animale. Telefon 464.145

CITIREA APOMETRELOR

Joi, 1 iulie: Calea Timișorii, I.P. Pincio, I. Basarab, M. Tabacovici, Titan, G. Augustin, D. Coresi, Petalelor, Gutuilor, N. Horga, C. Pavelescu, Bobâlna, Macului, Posada, Ficusului, Piersicilor, Nalbei, Movilei, T. Mariș, Trifoiului, Mușcatei, Sunătoarei, Constituției, Coloniștilor, Luminii, Molidului, Bagdazar, Coltișor, Ogorului, Ștefan cel Mare, Stan Dragu, Guttenbrun, Arinului, Zimbrului, Castanilor, Popa Șapcă, Ana Ipătescu, Agricultorilor, Livezilor, Munteniei, Timișului.

ADMINISTRAȚIA FINANȚELOR PUBLICE

Administrația Finanțelor Publice a municipiului Arad: Asistență contribuabili (impozitul pe venitul global) - telefon 280633, 280733, int. 198 (persoane fizice) și 125 (persoane juridice) între orele 8,00-12,00. Informații suplimentare la www.finantearad.ro

TELEFOANE DE URGENȚĂ

POMPIERI 981; 251.212

AMBULANȚĂ ARAD - 961 sau 251.313

POLIȚIE: 955

Numărul de centrală telefonică al I. J. P. (Inspectoratul Județean de Poliție) Arad: 207.100.

S. C. DISTRIGAZ-NORD S. A. TÂRGU MUREȘ

Sucursala de Distribuție a Gazelor Naturale Arad, Dispeceratul permanent - telefon 218.928; 256.928

DERANJAMENTE CURENT ELECTRIC 235.991

INFORMAȚII CFR 231.777

S. C. SALUBRITATE S. A. ARAD

Dispecerat între orele 7,00 - 19,00, tel.: 280.873

PROTECȚIA CONSUMATORULUI

B-dul Revoluției, nr. 50. Telefon: 257049

DIRECȚIA DE SĂNĂTATE PUBLICĂ - serviciul de permanență: 254.438

GARDA FINANCIARĂ

B-dul Revoluției nr. 79, telefon: 280971

INSPECTORATUL TERITORIAL DE MUNCĂ ARAD

Str. Episcopiei nr. 11-13, tel.: 211762, 211862, 257251

AGENȚIA JUDEȚEANĂ PENTRU OCUPAREA FORȚEI DE MUNCĂ

Str. Gheorghe Lazăr nr. 20, tel: 281998, 211791

POLIȚIA DE FRONTIERĂ: tel.: 959

Am pornit la drum

TAXI VERBIȚĂ

0726-33.69.69
0741-200.300
944

PREȚ - 8990/km

Siguranță rapiditate-confort

(c.a. 803/2004)

CUR$UL VALUTAR

VALORI ÎNREGISTRATE IERI, 30 IUNIE 2004

Denumirea valutei	BNR	BCR		BRD		Banca Transilvania		Banca Românească		Banca Romexterra		Alpha Bank	
		C	V	C	V	C	V	C	V	C	V	C	V
Euro	40615	40400	40900	40330	40930	40250	40900	40420	40900	40500	41000	40400	40900
Dolar S.U.A.	33473	33150	33650	33290	33930	33150	33850	33353	33854	33440	33930	33300	33900
Forint	161	151	167	155	165	155	163	-	-	158	163	-	-

ADEVĂRUL

Cotidian independent Arad

Editor: S.C. ADEVĂRUL Arad S.R.L.

COD FISCAL R 1681938 ● COD SICOMEX 19.604 ● CERTIFICAT J 02/1886 / 31 X 1991 ● COD SIRUES 020956601 ● ISSN 1220 - 7489

Consiliul de administrație: președinte - **MIRCEA DORGOȘAN,** telefon 281802, 280625; **vicepreședinte - MIRCEA CONTRAȘ,** telefon 280854; **membri: LIZICA MIHUȚ**, telefon 280070, **ȘTEFAN TABUIA,** telefon 280854, **MIRCEA ȚÎȘCĂ**, telefon 280904.

Colegiul de redacție: ȘTEFAN TABUIA (redactor-șef), telefon **280854; MARCEL CANCIU** (șef secție foto), telefon **281701; ALEXANDRU CHEBELEU** (șef secție sport), telefon **281701; GABRIELA GROZA** (secretar general de redacție), telefon **280854; VASILE FILIP** (șef secție cultură-învățământ-tineret), telefon **280003; IOAN IERCAN** (șef secție politică), telefon **280943; TRISTAN MIHUȚA** (șef secție probleme sociale - investigații), telefon **281855; DORU SAVA** (șef secție economic), telefon **281738; NICOLAE OPREAN** (șef secție actualități), telefon **280003; MIRCEA ȚÎȘCĂ** (șef secție publicitate și difuzarea presei), telefon **280904; MIRCEA CONTRAȘ** (vicepreședinte al consiliului de administrație), telefon **280854; MIRCEA DORGOȘAN** (președinte al Consiliului de administrație), telefon **281802, 280625.**

Redacția și administrația: 310130 Arad, Bd. Revoluției nr. 81. Telefoane: SECRETARIAT - 281802, fax 280655, 280625; ADMINISTRAȚIE - CONTABILITATE - 281797; MICA PUBLICITATE - 210775; MAREA PUBLICITATE - 280904; CLUBUL PRESEI - 280989.

Tiparul executat la S.C. MEDIAGRAF S.A. ARAD, str. Feleacului F.N., telefon 250902, fax 250920

Adresa Internet http://adevarul.arad.ro

Horoscop

Joi, 1 iulie 2004

Berbec (21.03-20.04). Nu vă place deloc să depindeți de alte persoane, să nu puteți să luați singur deciziile, așa cum credeți de cuviință, dar nu veți avea încotro.

Taur (21.04-20.05). Sunteți sfătuit să vă schimbați modul de a trăi, să puneți mai mult preț pe gimnastică sau măcar pe plimbările în aer liber.

Gemenii (21.05-20.06). Comunicați vestile cele rele apelând la maniere fără cusur, ceea ce face să fiți un mesager simpatic.

Rac (21.06.-22.07). Parcurgeți o perioadă în care sensibilitatea dvs. este exacerbată și vă face prea emotiv.

Leu (23.07-22.08). Găsiți noi posibilități de a amâna plata unor datorii, numai că inventivitatea dvs. este imitată și de alte persoane, așa că vă treziți că nu primți sume importante.

Fecioara (23.08-22.09). Aveți un simț practic atât de evident încât vă treziți cu multe persoane care apelează la dvs. pentru a le ține mici lecții de pragmatism.

Balanța (23.09-22.10). Cu toate că obțineți rezultate foarte bune, mai ales din punct de vedere financiar, vă este permanent frică de ceea ce va aduce ziua de mâine.

Scorpion (23.10-21.11). Descoperiți că nu sunteți ascultat, că cei din anturaj încearcă să vă înșele și sunteți gata să luați măsuri.

Săgetător (22.11-21.12). Preferați să vă autoizolați și să nu cereți nimic celor ce s-au oferit până acum să vă dea luna de pe cer și nu s-au ținut de cuvânt.

Capricorn (22.12-19.01). Toți cei din anturaj fac planuri pentru diverse ocazii, numai dumneavoastră rămâneți sobru și precupat înainte de toate de situația profesională.

Vărsător (20.01-20.02). De această dată nu veți mai renunța în favoarea partenerului la ceea ce ați plănuit ca investiții.

Peștii (21.02-20.03). Primiți mai multe invitații și, ca de obicei, încercați să nu refuzați pe nimeni, ci să-i planificați.

Prădătorul suprem - „leul" Peugeot

Auto SML, concesionar Peugeot pentru Arad, a lansat ieri seară noul model 407 al „leului" Peugeot. Evenimentul a avut loc pe ștrand în cadrul decorului elegant al clubului Nefertiti. Berlina de clasă medie superioară 407 a fost lansată oficial în Franța în urmă cu două luni. Succesor al modelului 406, comercializat în peste 1000 unități pe piața românească, 407 are o linie distinctă semnificativ față de vechiul model pe care-l înlocuiește, plus o serie întreagă de noutăți de design și tehnologie. Partea frontală, dominată de blocurile optice masive și de o grilă frontală agresivă „gen Ferrari". Toate versiunile sunt echipate de serie cu ESP, antipatinaj, ABS, asistență pentru frânare de siguranță, un număr impresionant de airbag-uri pentru toți ocupanții mașinii, centuri cu pretinsionare. Indiferent de versiunea de finisare, mașina este echipată cu aer condiționat. Atmosfera interioară este tipică pentru Peugeot. Confortul oferit se datorează atât suspensiei cât și scaunelor nu atât de tari ca ale automobilelor nemțești. Consola centrală este foarte complexă ea arătând impresionant datorită decorului de imitație de aluminiu și a display-ului color.

Ca motorizare, Peugeot 407 oferă patru propulsoare pe benzină 1,8 l/117 CP, 2,0 l/138 CP, 2,2 l/160 CP și 30 l V6/216 CP, respectiv două diesel 1,6 l/110 CP și 2,0 l/136 CP. Motorizările pot fi combinate cu transmisie manuală în 5 și 6 rapoarte ori transmisii automate cu 4 și 6 trepte. Concurând pe același segment cu VW Peugeot Opel Vectra, Renault Laguna ori Ford Mondeo, Peugeot 407 are un preț între 15.115 euro pentru SR Confort 1,8 l și 23.586 euro pentru vârful de clasă SV Executive 3.0 V6.

Doru Sava

Primarul Falcă își reprogramează audiențele

• Peste 100 arădeni așteaptă să-și spună păsul

Primăria municipiului Arad aduce la cunoștința persoanelor care s-au înscris în audiență la domnul primar Gheorghe Falcă pentru ziua de joi, 1 iulie, că toate audiențele au fost reprogramate pentru joi, 8 iulie 2004, după cum urmează:

- între orele 8,00 - 10,00 - persoanele cu numerele de la 1 la 50;
- cu începere de la ora 10,00 - persoanele cu numerele 51 - 111;

„Precizăm că această reprogramare a survenit în urma modificărilor intervenite în programul domnului primar Gheorghe Falcă, după momentul la care au fost făcute înscrierile în audiență. Vă mulțumim pentru înțelegere!" - se mai arată într-un comunicat transmis redacției noastre de la Biroul noului primar al Aradului.

Felicitări americane

Ambasada Statelor Unite ale Americii la București, prin ambasadorul Michael Guest, a adresat felicitări noului primar al Aradului cu ocazia învestirii în funcție, odată cu asigurarea sprijinului american ce va fi acordat, și în continuare, autorităților arădene.

Cronica măruntă

● Pe perioada vacanței școlare, cadrele medicale medii care lucrează în dispensarele arondate unităților de învățământ vor activa în cadrul Spitalului Județean. Măsura a fost luată din cauza lipsei de personal mediu din spital.

● Una dintre măsurile ce vor fi luate în cel mai scurt timp de către conducerea Spitalului Clinic Județean Arad este aceea de a limita accesul vizitatorilor în spital în vederea sporirii confortului pacienților spitalizați. Acum, aproape la orice oră din zi și din noapte însoțitorii pot intra să-și viziteze bolnavii, lucru care deranjează celelalte persoane spitalizate. Pentru a impune un climat de liniște, conducerea spitalului va modifica programul de vizite astfel încât bolnavii să se poată odihni între orele de administrare a tratamentului.

● Un bătrân, în vârstă de 44 de ani, a fost adus ieri la Unitatea Primire Urgențe Ortopedie de un călugăr, după ce a suferit un accident. **B.D.** a căzut dintr-un tractor și s-a ales cu o fractură de femur rămânând internat în Spitalul Județean.

● Într-o situație asemănătoare s-a aflat **H.I.** de 70 de ani din Arad, care a fost lovit însă de un tractor. Bătrânul a suferit o luxație de șold, necesitând și el internarea.

● Doi cerșetori au fost sancționați de către gardienii publici. **Lazăr Jurcă** și **Soneriu Gheorghe,** ambii din Curtici au fost prinși în timp ce apelau la mila publică prin intersecțiile din centrul municipiului. Pentru că nu sunt la prima abatere, au fost amendați cu câte un milion de lei. Dar nu este nici o pagubă pentru că, având în vedere câștigul pe care-l obțin cerșetorii după o zi de „muncă" își vor recupera banii în cel puțin două zile...

● Mai mulți bicicliști „distrați" au fost „arși" la buzunare de către organele de ordine publică. **Silo Banto, Gheorghe Miclea, Maria Gancea, Marius Fruja, Robert Trijon, Sorin Iazea, Petru Petrus, Dănuț Butucaru,** toți din Arad și **Valentin Martocean** din comuna Vladimirescu au fost surprinși de către gardieni circulând cu bicicleta pe trotuar. Au fost sancționați cu amenzi cuprinse între 150 de mii de lei și 450 de mii de lei...

● Tot de către gardienii publici au fost amendați și **Claudiu Manea** din Arad și **Valeriu Stoica** din Curtici. Cei doi au traversat spațiul verde. Ei riscă să scoată din buzunare sume cuprinse între 150 de mii de lei și 450 de mii de lei. Au mai fost prinși pe spațiul verde, dar stând „cu burta la soare" **Strugurel Jurcă** din Iratoș și **Ioan Boroș** din Hunedoara. Ei nu au mai scăpat la fel de ieftin, fiind „pedepsiți" cu amenzi cuprinse între 300 și 900 de mii de lei.

Comunicat

Cadrele militare în rezervă și în retragere din M.Ap.N., pensionate anterior datei de 10 aprilie 2001, sunt invitate la sediul Organizației UNCMRR Arad din Bd. Decebal nr. 19, pentru a-și completa cererea de recalculare a pensiei, conform Legii nr. 479/2003.

Programul de lucru este: în perioada 1-23 iulie 2004, în fiecare zi lucrătoare între orele 10,00 și 13,00.

Președinte Org. Jud. Arad a UNCMRR
Col. (r) Enache Nicolae

Bătaie ca între... neamuri

Poliția orașului Pecica a fost sesizată, alaltăieri seară, în legătură cu o agresiune ce tocmai avusese loc, comisă asupra localnicilor **Arpad N.**, de 82 de ani și **Marin N.**, de 47 de ani. Aceștia ar fi fost loviți, cu furca, de pecicanul **Alexandru Pauliuc**, de 23 de ani, din motive pe care polițiștii nu au reușit să le identifice. Victimele însă au fost internate la Spitalul Clinic de Urgență Județean Arad, unde li se dau îngrijirile necesare.

În urma cercetărilor, s-a stabilit că agresorul este ginerele uneia dintre cele două victime. Pauliuc a fost reținut, urmând a fi prezentat unui judecător, cu propunere de arestare preventivă.

Eugenia Pantea

Curs gratuit de engleză pentru copii

Asociația International Needs Romania, în colaborare cu Liceul Teologic Baptist, organizează în perioada 5 - 16 iulie un curs de engleză gratuit pentru copii între 8 și 13 ani. Cursul va fi predat de o echipă de nouă profesori americani. Deschiderea va avea loc luni, 5 iulie, ora 9, la Biserica Baptistă Dragostea. Cursul este deschis tuturor copiilor doritori să învețe limba engleză, indiferent de cult.

Reduceri pentru pensionari pe căile ferate

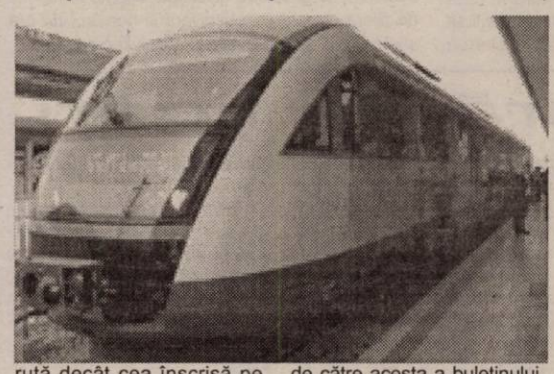

Începând de astăzi, 1 iulie a.c., pensionarii vor beneficia anual de șase călătorii simple cu reducere de 50% pe calea ferată la clasa a II-a. Reducerea se aplică atât la trenurile personale cât și la cele accelerate, fără regim de rezervare.

Documentul care conferă dreptul la facilitățile oferite de Legea 147/2000 modificată și completată cu Legea 30/2004 este talonul special de călătorie la care sunt atașate 6 cupoane - taloane detașabile de culoare roșie, acestea fiind nominale și netransmisibile.

Pensionarii pot călători pe baza acestor taloane și cu trenuri de rang superior sau la clasa I, trebuind însă să plătească diferența de clasă, diferența de supliment de viteză și valoarea integrală a tichetului de rezervare a locului.

Călătoria la vagonul de dormit/cușetă sau pe o altă rută decât cea înscrisă pe cuponul talon, se poate face numai cu plata integrală a diferențelor tarifare corespunzătoare.

Pensionarii care urcă în tren dintr-o stație de cale ferată în care nu se emit legitimații de călătorie își pot procura acest gen de legitimații din tren.

În tren, beneficiarul acestui gen de facilități va fi identificat prin prezentarea de către acesta a buletinului de identitate și a talonului de cupoane. **„În cazul neprezentării ambelor acte se consideră că respectivul călător nu are nici un fel de legitimație de călătorie și se tratează în conformitate cu reglementările în vigoare"**, precizează dl. **Bogdan Rolea**, director în cadrul CFR, Regionala Timișoara.

M. Popescu

Noapte agitată la Urgențe Chirurgie

Marți spre miercuri noaptea, personalul medical din cadrul secției Urgențe Chirurgie a Spitalului Județean, a avut parte de o agitație continuă. Cadrelele medicale s-au confruntat cu trei cazuri de agresiuni. Unul dintre cei agresați este **L.D.** de 20 de ani din Arad, care a suferit un traumatism craniocerebral închis și multiple contuzii. După ce medicii i-au acordat primul ajutor, pacientul a putut pleca acasă. Cel de-al doilea caz de agresiune este asupra lui **I.T.** de 57 de ani din Brad. Bărbatul a ajuns pe mâinile medicilor cu o plagă tăiată la mâna stângă. Starea victimei fiind stabilă, nu s-a necesitat internarea. Un alt caz de agresiune îl are ca protagonist pe **C.I.** de 30 ani din Arad, care a suferit un traumatism cranio-cerebral acut. Chiar dacă pacientul necesita internarea, acesta a refuzat pe propria-i răspundere, să rămână sub supraveghere medicală.

F.Ghilință

De azi,

Primăria preia dosarele pentru atribuirea autorizațiilor taxi

În perioada 1 - 31 iulie, la Primăria Arad se preiau dosarele pentru aplicarea procedurii de atribuire a autorizațiilor taxi. Dosarele se depun la camera 18 din Palatul Cenad. Persoanele interesate pot obține de aici detalii privind actele necesare, dar și de la camera 5 din Primărie (Relații cu publicul).

G. K.

Fundația Universitară „Vasile Goldiș" Arad

face înscrieri la Liceul Particular nr. 1 și Școala Postliceală la următoarele specializări: Liceu - zi și seral: matematică-informatică, filologie-lb. engleză, economic; Școala Postliceală: asistent de farmacie, agent vamal, asistent social, secretariat, asistent de gestiune financiar contabil, agent de turism, ghid.

Informații: str. Feleacului nr. 1, tel. 256.394; 280.373.

(com./ 2004)

La Delegația Permanentă de la București

PSD Arad nu a fost luat în discuție

După ce ședința Delegației Permanente a PSD, programată să aibă loc sâmbătă, la București, a fost amânată pentru ziua de ieri, PSD-iștii arădeni așteptau cu sufletul la gură să afle ce a hotărât conducerea centrală în privința PSD Arad. Așteptare zadarnică deoarece situația organizațiilor din teritoriu nu a fost discutată în cadrul acestei ședințe. Deciziile luate au vizat: organizarea de alegeri interne pentru desemnarea candidaților la Parlament, restrângerea acestui for și a fost stabilit termenul de 5 iulie pentru demisiile celor cu rezultate slabe la locale. Cea de a treia hotărâre obligă președinții consiliilor organizațiilor județene care au rezultate inferioare celor din 2000 să aibă responsabilitatea politică și morală de a-și asuma acest fapt și de a demisiona, la fel și primarii care au pierdut alegerile. Așadar, în ciuda faptului că Dorel Popa i-a înmânat ministrului Ilie Sârbu demisia din funcția de președinte al PSD Arad, el este încă pe funcție, deoarece în cadrul organizației nu și-a înaintat demisia. Cea trimisă președintelui Adrian Năstase va deveni operabilă doar dacă premierul o va accepta.

Simion Todoca

Bacalaureat 2004

Absolvenții clasei a XII-a au avut din nou emoții mari la examenul de bacalaureat care a continuat ieri cu susținerea probei scrise la una dintre disciplinele obligatorii ale profilului (istorie, geografie sau matematică).

Varianta de subiect numărul trei extrasă, în jurul orei 9.00, de secretarul de stat pentru învățământul preuniversitar, Irinel Chiran, nu a adus surprize absolvenților de liceu care s-au pregătit cât de cât.

La istorie, subiectul mare, notat cu 20 de puncte, le cerea absolvenților de liceu să prezinte, într-o compunere de aproximativ două pagini, întemeierea statelor medievale Moldova și Țara Românească și afirmarea acestora în relațiile internaționale. Celelalte subiecte au verificat cunoștințele despre Unirea de la 1859, obținerea Independenței de Stat în 1877, Unirea de la 1918 sau războaiele daco-romane.

Proba de geografia României, rezervată absolvenților profilelor economic, științele naturii și științe sociale, le-a cerut acestora să identifice și să precizeze caracteristicile anumitor repere de pe hartă, să compare clima unor unități de relief. Totodată, candidații au trebuit să caracterizeze Munții Apuseni și să prezinte caracteristicile satelor din regiunile montane sau să precizeze tendința demografică înregistrată de țara noastră după 1990.

La matematică, au existat trei variante de subiecte, cu grade de dificultate diferite în funcție de filiera urmată de absolvent și numărul de ore săptămânal aferente acestei discipline de studiu.

Captură de țigări

Lucrătorii poliției de frontieră au oprit pentru verificare la ieșirea din localitatea Nădlac un autoturism marca „Fiat", condus de cetățeanul român **Sebastian P.**, în vârstă de 29 ani, domiciliat pe raza județului Arad. Cu ocazia controlului s-a descoperit în portbagajul autoturismului cantitatea de 4.900 pachete țigări marca „Sovering" netimbrate, în valoare de 190.000.000 lei, pentru care nu a putut prezenta documente de proveniență.

Din primele cercetări, a reieșit că cetățeanul a achiziționat țigările de la mai multe persoane din localitatea Nădlac, acestea fiind destinate comercializării pe piața neagră din Arad.

Întreaga cantitate de țigări a fost reținută în vederea confiscării de lucrătorii Serviciului de Control și Investigații Fiscale Arad, iar cel în cauză a fost sancționat cu suma de un miliard lei, conform noului Cod Fiscal.

Comunicat de presă

UNIVERSITATEA „AUREL VLAICU" APRECIATĂ ÎN BELGIA

Aniversarea a 75 de ani de învățământ textil de către Universitatea din Gent (Belgia) a constituit un prilej de a fi prezenți în acest important centru universitar ce reunește peste 40.000 de studenți și care are o tradiție universitară de peste 300 de ani.

În calitate de Rector, am participat la lucrările Conferinței jubiliare alături de delegații din SUA, China, Hong Kong, Australia, Anglia, Portugalia, Slovenia, Polonia și Germania.

Uniunea Europeană a fost reprezentată de doamna TANIA FRIEDERICHS care s-a referit pe larg la direcțiile de finanțare a cercetării științifice în următorii patru ani, fapt extrem de important pentru noi, ca instituție de învățământ superior ce trebuie să gândim activitatea științifică a cadrelor didactice și a studenților noștri pe domenii de interes, susținute financiar de Uniunea Europeană.

Prezența noastră la Bruxelles și la Gent a însemnat nu numai marcarea unui final de proiect (2002-2004), ci mai ales continuarea acestui proiect pentru încă doi ani (2004-2006).

Proiectul în valoare de 75.000 de Euro, care s-a referit la vopsirea materialelor textile cu ajutorul enzimelor, a început cu doi ani în urmă în cadrul *Proiectului COST 847* privind ***Calitatea textilelor și Biotehnologii*** și a avut ca parteneri **Universitatea „Aurel Vlaicu" din Arad și Universitatea Gent.** Două cadre didactice de la Universitatea arădeană, *conf. univ.dr.* ***MIRCEA BUCUR*** *și conf.univ.dr.* ***NICOLAE DINCĂ*** au lucrat efectiv în laboratoarele **Universității Gent,** unde au făcut determinări cu tehnică performantă de ultimă oră. În cadrul aceluiași proiect s-au făcut și determinări de mare precizie cu ajutorul unui spectro-fotometru achiziționat de către *prof.univ.dr.* ***MICHAELA DINA STĂNESCU*** printr-un GRANT cu **Banca Mondială.**

A fost o adevărată plăcere să constatăm că profesorii noștri, ***MIRCEA BUCUR*** și ***NICOLAE DINCĂ*** sunt deosebit de apreciați în Belgia, că propun teme de cercetare științifice de interes general și că prestația lor excepțională a constituit temeiul continuării proiectului științifică până în anul 2006.

De asemenea, în cadrul Programului de Cooperare Guvernamentală între România și Flandra s-a semnat un Protocol de colaborare științifică cu Departamentul Textil reprezentat prin director, prof.dr. ***PAUL KIEKENS,*** o personalitate a vieții științifice europene, Protocol cu privire la o temă științifică de larg interes: ***Optimising the ultrasonic enzymatic technology for cottonising application.***

Rector,
Prof.univ.dr.
Lizica MIHUȚ

Dintre toate spitalele județului

Doar la Chișineu Criș și Lipova nu s-au încheiat contractele pentru medicamente

Spitalele din municipiu și județ au încheiat ieri contractele cu firmele furnizoare de medicamente și materiale sanitare care au câștigat licitația organizată la nivel național de Ministerul Sănătății. Din cele 22 de firme câștigătoare, la întrunirea organizată ieri la sediul DSP Arad s-au prezentat doar 12, celelalte urmând a fi reprogramate în cursul săptămânii viitoare.

În ceea ce privește unitățile sanitare cu paturi de la nivelul județului, toate au încheiat contractele, cu excepția Centrului Public de Sănătate din Chișineu Criș și a Spitalului din Lipova, ale căror conduceri au părăsit întrunirea fără a invoca nici un motiv.

Contractele au fost încheiate în limita bugetului aprobat de Ministerul Sănătății în funcție de cantitatea necesară fiecărui spital în parte, plata efectuându-se la 180 de zile de la data eliberării facturilor.

Secțiile medico-sociale vor fi programate în același scop la finele săptămânii viitoare, până la ora actuală nefiind foarte bine stabilit necesarul exact de materiale, acest gen de unități sanitare funcționând doar de câteva luni.

M. Popescu

JOI, 1 IULIE 2004

TVR 1

7,00 Jurnalul TVR
7,50 Campionatul European de fotbal - rel.
10,00 O vedetă... populară - rel.
11,00 Cine sunt autorii? - doc.
12,15 Campionatul European de fotbal - rel.
14,00 Jurnalul TVR
15,00 Akzente
16,25 Reflecții rutiere
16,55 Sânge de țigan - s.
17,45 Euro can-can
18,05 Sânge de țigan - s.
19,00 Jurnalul TVR. Meteo * Sport
20,00 Repere sacre. Ediție specială
21,00 Studio Euro
21,45 Fotbal. CE: A doua semifinală - live
23,45 Jurnalul TVR
0,15 Euro fotbal
1,00 Piatra magică - av., SUA, '01
2,55 Jurnalul TVR - rel.
4,05 Marele jaf - f. rel.coprod., '01

TVR 2

7,00 Acces la succes - rel.
7,45 Teleshopping
8,30 Pasiuni - s., rel.
9,15 Marea Brava - s., rel.
10,00 Rebelii - s., rel.
11,00 Tonomatul DP2
13,00 Magazinul studiourilor teritoriale
14,00 Desene animate
14,30 Micii savanți - s.
15,00 Siesta
16,00 Documentar
16,30 Puls 2004
17,10 Orizonturi sârbești - rel.
17,35 Magazin estival
18,30 Știri regionale
18,50 Sport - Euro 2004
19,00 Pasiuni - s.
19,50 Euro - Dispecer
20,00 Jurnal TVR
21,00 Marea Brava - s.
21,50 Povestea unei supraviețuitoare - f., SUA, '98
23,20 Nemuritoarea - s.
0,15 Documentar - rel.
1,10 Orașul groazei - f., SUA, 1999

PRO TV

6,00 Teo - rel.
7,00 Știrile Pro TV - Ziarul dimineții tale
9,00 Omul care aduce cartea
9,10 Tânăr și neliniștit - s., rel.
10,45 Redescoperirea lumii - doc.
12,00 ProMotor - rel.
12,30 Bucătăria lui Radu - rel.
13,00 Știrile Pro TV
13,15 Lassie - s.
14,00 Seinfeld - s., rel.
15,00 Album de familie - dramă, SUA, 1994, p. a III-a
16,00 Tânăr și neliniștit - s.
17,00 Știrile Pro TV
18,00 Tânăr și neliniștit - s.
19,00 Știrile Pro TV
20,15 Prima lovitură a ui Jackie Chan - comedie de acțiune, SUA
22,15 Rădeți cu oameni ca noi
23,00 Știrile Pro TV * Sport
23,50 Vreau să fiu mare
0,00 Seinfeld - s., 2 episoade
0,45 Marcă înregistrată
1,15 Știrile Pro TV
2,30 Prima lovitură a lui Jackie Chan - f. rel.

TV ACASĂ

6,30 Povești adevărate - rel.
7,00 Suflete pereche - s., rel.
8,00 Jurământul - s., rel.
9,00 Femei îndrăgostite - s., rel.
11,15 Prizoniera - s., rel.
12,30 Căsătorie de probă - rel.
13,00 Căpșune cu zahăr - s., rel.
14,00 Învață engleza cu Victor
14,15 Perla, cărările iubirii - s.
15,15 Clona - s. (AP)
16,30 Suflete pereche - s.
17,25 Vremea de Acasă
17,30 Povești adevărate
17,55 Rețeta de acasă
18,10 Să iubești din nou - s.
20,00 Prizoniera - s. (AP)
21,00 Femei îndrăgostite - s.
23,00 Jurământul - s. (AP)
0,00 Căpșune cu zahăr - s.
1,15 Clona - s., rel.
2,15 Povești adevărate - rel.
2,.45 De 3 x femeie-rel.
4,15 Marea demascare - rel.

HBO

8,00 Semne - thriller, 102 (AP)
9,45 Glorie trecătoare - dramă, 1999 (AP)
11,20 Pauline și Paulette - com., coprod., 2000
12,40 Party in the Park
14,45 Fantoma - comed., Australia, 2001 (AP)
16,20 Lupii mărilor - acț., '80
18,15 Semne - thriller, 2002 (AP)
20,00 Vila trandafirilor - dramă, coprod., '02
22,00 Calea spre mântuire - dramă, Spania, '04
23,50 Drum închis - thriller, '03 (16)
1,15 Protecție federală - acț., 2002 (12)

PRIMA TV

7,30 Oglinda poveștilor - rel.
8,00 Focus
11,00 Roseanne - s.
11,45 Niște boieri - rel.
12,30 Focus
12,40 Monica - rel.
14,00 Sunset Beach - s., rel.
15,30 Pitici și tătici - s., rel.
16,00 Roseanne - s., rel.
16,30 Dragoste și putere - s. (AP)
17,00 Al șaselea simț - rel.
18,00 Focus
19,00 Pitici și tătici - s., rel.
19,30 Monica (AP)
20,30 În slujba legii - s.
21,30 Poliția în acțiune (AP)
22,00 Reporter incognito (AP)
23,00 Focus
23,30 Banc Show de vară
0,30 Hot Nights Party (16)

ANTENA 1-TV ARAD

6,00 Vivere - A trăi cu pasiune - s., rel.
7,00 Observator
8,00 Știri Arad - rel.
8,25 Emisiune în limba germană - rel.
8,40 Divertisment
9,00 Samurai X - d.a.
9,30 Gadget și gadgetinii - d.a.
10,00 Yago - s.
12,00 Imagini uimitoare
13,00 Observator
13,15 Cetățile puterii - s.
14,15 Îngerii lui Charile - s.
15,10 Comedia animalelor
16,00 Publicit, Promo
16,05 Divertisment
16,15 Pactul de stabilitate
16,30 Știri TVA
16,55 Publicitate
17,00 Brigada mobilă
17,45 Vivere - A trăi cu pasiune - s.
18,55 Meteo
19,00 Observator * Meteo * Sport
19,56 Publicitate
20,00 Întoarcerea lui Sandokan - Italia, '96
22,00 Observator
22,15 Știri TVA
22,30 Wolf Lake - s.
23,00 Gheorghe - talkshow
0,00 Pe cont propriu - s.
1,00 Observator - rel.
2,00 Zile din viața noastră - s.
4,45 Comedia animalelor - rel.
5,15 Brigada mobilă-rel.
6,00 Pe cont propriu-rel.

RCS

9,00 Știrile RCS 2 - rel.
9,45 Tradiții și folclor - cultural
10,30 O oră cu D. Dascălu - rel.
12,00 Știrile RCS 1 - rel.
12,45 Emisiune în lb. sârbă/germană - rel.
13,15 Mistere, farmece, miracole - doc.
13,30 La paralela 60 - doc.
14,30 Părinți și copii - rel.
14,45 Videoclipuri
15,00 Știrile RCS 2 - rel.
15,45 Joia populară
17,00 Emisiune în lb. maghiară - minorități
18,00 Știrile RCS 1
18,45 Cavaleri și războinici - doc.
19,30 Universitatea V.V.G. - informativ
20,30 Safari - doc.
21,00 Prim plan
22,00 Știrile RCS 2
22,45 Emisiune în lb. maghiară - rel.
23,45 Videoclipuri
0,00 Știrile RCS 1 - rel.
0,45 Închiderea programului

B1 TV

7,00 Viața dimineața; **10,00 Sofia** - s.; **11,00 Încotro merge Soledad?** - s.; 12,00 Știri; 13,00 Fan X; 14,30 Adrenalina; 15,30 Best of Viața în direct; **17,00 Sofia** - s.; 17,50 Jet Set. Info ec.; 18,00 Știrile naționale; **19,00 Încotro merge Soledad?** - s.; 19,50 Jet set. Info ec.; 20,00 Mașini de vis; 20,30 Viața în direct; 22,00 Știri; 22,30 Nașul; 0,15 Viața în direct - rel.; 2,45 Nașul - rel. 4,30 Chat TV;

TV SPORT

6,55 TV Sport matinal cu Mihai și Nikos; 10,00 Darts - rel.; 11,00 Handbal: Campionatul Național; 12,30 Fotbal: Best of Premier League-rel.; 14,30 DTM - rel.; 15,00 Tenis: Turneul de la Wimbledon; 22,00 Telesport; 22,30 X Division; 23,00 Fotbalul pe Glob; 23,30 Tenis ATP; 0,00 Telesport;

Redacția Adevărul nu își asumă răspunderea pentru modificările ulterioare intervenite în programele TV

NATIONAL TV

8,00 Primul val de știri; 9,00 Național E pe val; **11,00 Mambo și pasiune** - s.; 12,15 Țara lu' Papură Vouă; 13,15 Film; **15,05 Mambo și pasiune** - s.; 16,20 Doru de vară; 17,00 Fresh Club; 17,30 Horoscopul de mâine; 17,45 Naționala de bere; 18,45 Știri; 19,45 Țara lu' Papură Vouă; 20,00 Doru de seară; 21,00 Miezul problemei; **22,05 Inimi frânte** - dramă, Franța, 1992, p. a VI-a (AP); 23,45 Scandic Bar

REALITATEA

7,00 Jurnal TV; 7,45 Revista presei; 8,00 Jurnal TV; 10,15 Audiența în direct; 11,15 100%; 12,45 Revista presei; 13,15 Arhitectonic - rel.; 14,00 Jurnal TV; 15,15 Realitatea medicală; 16,00 Jurnal TV; 16,45 Nașterea unei națiuni; 17,15 Audiența în direct; 18,00 Jurnal TV; 18,50 Nașterea unei națiuni; 19,45 Proiect: România; 20,15 100%; 21,00 Jurnal TV; 22,15 Știrea de la ora 22; 23,00 Jurnal TV; 23,50 Proiect: România;

PRO CINEMA

6,00 Mediafax Info; **15,00 Capcana timpului** - s., rel; 15,55 ProMotor; **16,00 Noile aventuri ale lui Robin Hood** - s.; 16,55 ProMotor; **17,00 Spitalul de Urgență** - s., rel.; **18,00 Capcana timpului** - s.; 18,55 ProMotor; **19,00 Noile aventuri ale lui Robin Hood** - s.; **20,00 Spitalul de Urgență** - s.; 20,55 ProMotor; **21,00 Viața la Casa Albă** - s.; **22,00 Schimbul trei** - s.; **23,00 Proiectul** - s.; **0,00 Viața la Casa Albă** - s., rel.; **1,00 Schimbul trei** - s., rel.; **2,00 Proiectul** - s., rel.; 3,00 Mediafax Info;

Ieri, în timpul unui raid al poliției rutiere

Zeci de pietoni au devenit victime

(Urmare din pagina 1)

În primele zece minute, în plasa polițiștilor au căzut nu mai puțin de trei pietoni indisciplinați. Primul a fost un bărbat de circa 40 de ani, care n-a mai mers până la colț, pentru a traversa corect, ci a ales să taie Calea Aurel Vlaicu peste două benzi de circulație și patru linii de tramvai, punându-și viața în pericol la modul cel mai serios, mai ales că nu este vorba de un cartier slab circulat. A fost, firește, legitimat și amendat. La rândul său, o bătrână de vreo 60 de ani, în loc să respecte regulile de traversare a străzii, a procedat întocmai ca și bărbatul de dinaintea ei, alegându-se, cu o amendă de care, cu siguranță, nu ar fi avut nevoie, știut fiind faptul că pensiile nu sunt nici pe departe suficient de îndestulătoare, încât să acopere și amenzi căzute din senin și care ar fi putut fi evitate. La nici un minut, un bătrân în pantaloni scurți, care a dat dovadă, prin mersul molcom, că nu se grăbește deloc, în loc să aleagă varianta legală de traversare a purces, fără să stea pe gânduri, printr-un loc absolut neindicat pentru a ajunge pe partea cealaltă a carosabilului. A primit o amendă cât ai clipi, deși a încercat să le explice polițiștilor că nu este foarte corect să trebuiască să meargă nu știu câte zeci de metri pentru a ajunge la zebră, care este taman la colț, la Fortuna. I s-a (contra)explicat, firește, că nu se pot amplasa treceri pentru pietoni din zece în zece metri, așa cum și-ar dori unii, fiind sfătuit, politicos, să-și achite amenda în decurs de 48 de ore, spre a ieși mai ieftin. Supărat, omul a plecat dând mărunt din buze.

Pietonii amendați sunt întotdeauna nemulțumiți de tratamentul ce li s-a aplicat

„Din păcate - ne-a declarat agentul principal **Lucian Precup** - pietonii nu înțeleg că se expun unor pericole majore atunci când traversează strada prin locurile nemarcate și, adeseori, chiar fără să se asigure. Numai săptămâna aceasta, de pildă, au avut loc două accidente extrem de grave în care au fost implicați pietoni, soldate cu decesul unej tinere de 30 de ani, respectiv cu rănirea unei femei de 59 de ani care, la ora actuală, este internată la reanimare, starea sa fiind destul de critică."

Acțiunea polițiștilor de la Circulație a durat pe tot parcursul după-amiezii de ieri. S-au dat amenzi de câteva zeci de milioane, spre dezaprobarea pietonilor care nici nu s-au așteptat să fie admonestați pentru modul în care aleg să traverseze. **„Aceste acțiuni însă sunt necesare** - a mai spus agentul principal Precup - **și le vom continua la intervale regulate, până în momentul în care oamenii vor înțelege că regulile există pentru a fi respectate. Șoferii au, la rândul lor, alte reguli de respectat, însă nu ne putem permite să nu le reamintim pietonilor, prin măsurile de felul acesta, că în momentul în care au ieșit din case au de respectat anumite lucruri care, dacă sunt ignorate, îi pot transforma, cu ușurință, în victime."**

Amenzile pentru traversarea străzii prin locuri nepermise sunt cuprinse între 500.000 și 700.000 de lei. Dacă amenda este plătită la Direcția Fiscală într-un interval de 48 de ore de la momentul când a fost dată, suma ce trebuie achitată este de numai 250.000 de lei, conform art. 207 lit. a, din O.G. 85/ 2003.

De la principiu la clientelă

Accente

Gheorghe Falcă a început munca la Primărie cu intenții serioase. Și nu cred că sunt în minoritate cu o asemenea convingere. L-am ascultat și marți, seara, când a fost prezent pe canalul local de televiziune, RCS. Discursul său mi s-a părut pe cât de ferm și de logic, pe atât de plin de bun-simț.

Dintre toate enunțurile programatice ale noului nostru primar, de cea mai mare importanță pentru municipiu, respectiv pentru cetățenii Aradului, mi se pare a fi hotărârea sa de a ridica la rang înalt ***competența.*** *Respectiv de a deschide accesul spre funcțiile importante din Primărie și din unitățile subordonate acesteia doar celor care dovedesc,* ***prin concurs,*** *că-și merită funcția pentru care optează. Promovând un asemenea principiu selectiv, Gheorghe Falcă se va înconjura de oameni competenți, valoroși, va beneficia de o echipă competitivă, cu care ar putea face chiar mai multe decât ne-a promis în campania electorală.*

Pe cât pare de logic, de normal ceea ce-și propune Gheorghe Falcă, pe atât este de curajoasă decizia. Curajoasă pentru că vedeți bine cum este societatea românească și care ne este mentalitatea. Trăim într-o vreme în care competența nu s-a impus decât arareori. E strivită de interesul mediocrilor adunați în găști sau clanuri, e sufocată de clientelismul de partid, de nepotism și de câte altele. Or, mă îndoiesc de faptul că în PD, și chiar în PNL, nu există inși care așteaptă să fie „recompensați", „promovați" în diferite funcții bine plătite, de directori dacă se poate, doar pentru că sunt membri sau chibiți ai PD și PNL. Deja, de la constituirea CLM s-a putut vedea „zelul" unor consilieri cu veleități de directori - și nu doar la cei din tabăra învingătorilor în alegeri. În fața acestui asalt surd al oportuniștilor îi va fi foarte greu lui Gheorghe Falcă să ridice baricade de netrecut. Nu spun că îi va fi imposibil, dar greu îi va fi. Cererea va fi mare, presiunea va fi greu de suportat și va veni în primul rând din interiorul partidului. Ce va face primarul în fața acestui asalt - va apăra principiul cu orice preț sau va ceda, va face compromisuri și va promova clientela politică prin „concursuri" acoperitoare, formale. E de urmărit. Un ochi atent va vedea și dacă bugetul de competență se află doar în mâinile „aliaților" sau, dimpotrivă, competența este competență și nu ține de culoarea politică.

Accente

În ce mă privește, sunt absolut convins că Gheorghe Falcă este sincer și chiar crede că va putea impune numai și numai persoanele competente. Asta, vorbind la modul general, invocând omul generic și nu pe cel concret. Când va veni însă vorba de persoane, de nume concrete, lucrurile s-ar putea să fie extrem de complicate. Îmi place să cred că Gheorghe Falcă nu ne va dezamăgi.

Tristan Mihuța

Operația

(Urmare din pagina 1)

Învingătorul ia și mireasa. Evident, Cozmâncă care este gata să-și dea demisia pentru tot partidul nu poate fi de acord cu reprezentantul grupului de la Cluj. Adică centrismul care ia așternut la picioare și o autostradă ca să ajungă mai repede la Primărie a fost bun dar acum nu mai este? Vrea să descentralizeze eșecurile? Și „micul Titulescu" de la echipa de juniori a PSD nu a prins glas. El a solicitat desființarea funcției de președinte executiv ocupată de Cozmâncă că oricum e în afara statutului „fiind o invenție pentru campania electorală".

După modelul „noi la tineret", vicepreședintele Ponta susține și o simplificare a organigramei partidului la nivelul vicepreședinților (18) pentru creșterea eficienței. Exact același lucru îl spunea săptămâna trecută și președintele PSD, Adrian Năstase: „Conducerea centrală este prea difuză, iar criteriile de performanță sunt prea vagi. Este nevoie de schimbarea structurii la vârf. Nu mă refer la oameni, mă refer la sistemul de conducere". În aceste vremuri de răstriște în care fiecare vrea scalpul celuilalt singurul „moment istoric" cum anunța satisfăcut Sorin Oprescu s-a consumat odată cu întoarcerea autosuspendatului Vanghelie care ar fi supraviețuit tratamentului cu P.N.A. Urmează spășit Mischie? Se pregătește Bebe probabil? Actorii scenetei „băieții răi i-am dat pe mâna justiției" și-au făcut datoria.

Toate la un loc oferă o imagine asupra tensiunii extreme în care s-a desfășurat ședința Delegației Permanente de ieri. După turul doi al localelor vocea premierului nu s-a prea auzit. Atacurile reciproce ale liderilor PSD au fost calificate de acesta doar ca „defulări normale".

Atât de normale încât responsabilitatea liderului suprem al PSD în semi-eșecul electoral nici măcar aluziv nu a fost invocată. Așa încât nici nu se poate aștepta prea mult de la PSD cel mult o strâmtare a hainei organizatorice pe măsura curei de slăbire la care a fost supus de electorat. Însă fără trecerea unor „grei" în planul secund și fără promovarea unor fețe noi percepția de partid perdant i se va lipi definitiv de frunte. Și această imagine îi va fi fatală la toamnă. „Electoratul s-a schimbat. România s-a schimbat. Trebuie să ne schimbăm și noi", spunea Năstase. Întrebarea este câtă schimbare este dispus partidul să accepte? Doar o operație de profunzime îl va însănătoși.

www.peugeot.com.ro

ȘI DACĂ AM DISCUTA DESPRE **SIGURANȚĂ ?**

F.A.P. ESP Tiptronic JBL AC airbags

Dotare standard indiferent de nivelul de echipare: ABS+EBD, ESP, asistență la frânarea de urgență, 6 airbag-uri, servodirecție variabilă, închidere centralizată, computer de bord, climatizare, geamuri electrice față, radio CD, oglinzi acționate electric și încălzite, filtru de particule (FAP) pentru motorizările HDi.
Începând de la 15.292 EURO*.

407 PEUGEOT

PENTRU CA AUTOMOBILUL SĂ FIE ÎNTOTDEAUNA O PLĂCERE.

AUTO SML - CONCESIONAR PEUGEOT
Micălaca 1, Est Arad, tel: 0257/278.738

* plus TVA

(3707743)

Universitatea de Vest „Vasile Goldiș" din Arad
a început înscrierile pentru anul universitar 2004-2005

la specializările acreditate și autorizate pentru formele de învățământ la zi, la distanță și frecvență redusă existente pe site-ul instituției **www.uvvg.ro**

* **ADMITEREA se face pe baza mediei obținute la examenul de bacalaureat.**
Rezultatul admiterii se comunică pe loc.

* **TAXĂ DE ȘCOLARIZARE promoțională, unică în țară, 250 euro la facultăți și 200 euro la colegiile universitare.**
Nu se percepe taxă de înscriere.

La Facultatea de Științe Umaniste Creștine și Facultatea de Management, Marketing și Informatică taxa de școlarizare este de 200 Euro.

FACILITĂȚI ACORDATE STUDENȚILOR:
- CREDITE PENTRU PLATA TAXELOR DE ȘCOLARIZARE
  BCR ARAD și UNIVERSITATEA DE VEST „VASILE GOLDIȘ" colaborează pentru plata integrală a taxei anuale de studii prin acordarea de **CREDITE ÎN LEI**
  Cu dobândă de **26,9%** pe an, calculată la sold, fără giranți, pe termen de 10 luni.
  Informații suplimentare la BCR Arad, telefon 255040 int. 57
  și Universitatea de Vest „Vasile Goldiș" Arad telefon 280373.
- Editura și tipografia proprie editează cursuri pentru toate disciplinele care se vând cu o reducere de 50% față de prețul din librării
- Universitatea oferă burse sociale, de excelență, de merit și stagii de specializare în străinătate
- Acces gratuit la Internet, Grădina Botanică Universitară Castel Macea, Club studențesc, Stadion Universitar „Gloria", baze sportive
- Cazare în căminul studențesc și servirea mesei la prețuri modice, subvenționate de către Universitate

INFORMAȚII SUPLIMENTARE la Centrul Academic de Informare și Înscriere Arad, Bd. Revoluției nr. 94-96, tel. 0257/280.373.

(3707785)

Paiul înecatului

Nu este pentru prima dată când se amână ședința de constituire a Consiliului Județean. În 2000 s-a întâmplat același lucru. Motivația amânării de atunci era generată de șansa pe care cei care doreau puterea o aveau fiecare în parte. În 2000, la fiecare oră înclina balanța de o parte sau de alta, iar rezultatul final s-a obținut pe ultima sută de metri. Cu totul altfel stau lucrurile acum. Deși întotdeauna trebuie acordată o șansă și neprevăzutului, de data aceasta lucrurile sunt clare. Alianța D.A. are împreună cu UDMR voturile necesare câștigării puterii în cadrul Consiliului Județean. În plus are și alte voturi de rezervă.

Încercarea PSD și PRM de a trage mâța de coadă, doar, doar se va petrece o minune s-ar putea să aibă, cel puțin pentru PSD, o explicație plauzibilă. Se zice că ieri, la București, PSD având Delegația Permanentă, pesediștii arădeni nu ar fi vrut să se prezinte cu un bilanț total negativ. Mai exact, la pierderea Primăriei nu vor să mai adauge și pierderea Consiliului Județean. Ca și cum Bucureștiul nu ar ști cum stau lucrurile. Pesediștii arădeni se autoamăgesc că vor amăgi centrul. Centrul la rândul lui nu mai știe cum să se autoamăgească și cum să scoată cămașa la semicatastrofa pe care a înregistrat-o la alegerile locale.

Una peste alta, Legea administrației publice locale, la art. 31, alin., 3, spune clar: „în situația în care consiliul județean nu se poate numi nici la ultima convocare (n.n., joi) datorită absenței, fără motive temeinice, a consilierilor, prefectul va declara vacante, prin ordin, locurile consilierilor aleși care au lipsit nemotivat de la cele 3 convocări anterioare, dacă aceștia nu pot fi înlocuiți de supleanții înscriși pe listele de candidați respective, organizându-se alegeri pentru completare, în termen de 30 de zile, în condițiile Legii privind alegerile locale".

Pentru cei care nu au înțeles Legea, precizez că supleanții pot lua locul titularilor, iar dacă supleanții adoptă aceeași atitudine, își vor pierde și ei locurile de consilier, iar alegerile se vor face numai pentru completarea locurilor consilierilor acelor partide care nu au participat la ședința de constituire. În cazul de față, alegerile se vor face numai pentru completarea locurilor consilierilor PSD și PRM.

Am scris toate acestea pentru că la ședințele anterioare de constituire am auzit tot felul de aberații referitoare la ce se întâmplă dacă consilierii PSD și PRM nu participă nici a treia oară la ședință. E bine ca aleșii noștri, ca și presa, dealtfel, să se documenteze la izvor, adică la lege, nu la ulcior, recte radio șanț.

În ceea ce-i privește pe consilierii PSD și PRM, aceștia încearcă să se agațe ca înecatul de un pai și acela inexistent. Nu-i ușor să recunoști c-ai pierdut competiția, dar în cazul lor, nu au altă variantă decât recunoașterea și asumarea eșecului.

I. Iercan

Gheorghe Feieș a mințit la conferința de presă

La conferința de presă a PRM ce a avut loc marți, Gheorghe Feieș, președintele PRM Arad și primar al localității Sebiș, a afirmat că viceprimarul PUNR la Sebiș, Radu Demetrescu, alături de alți doi consilieri locali ai PUNR ar fi trecut la PRM. Contactat telefonic, Radu Demetrescu nu a dorit să ne dea nici o explicație - lucru lesne de înțeles, pentru că nu este bine să te pui rău cu „șeful" tău. Informații cu privire la acest fapt am primit însă de la Viorica Dutca, președinta PUNR Arad: **„Domnul Radu Demetrescu este foarte supărat pe ceea ce a apărut azi** (n.r.- ieri) **în ziarul dumneavoastră, articol în care se precizează că Gheorghe Feieș ar fi anunțat că Demetrescu ar fi trecut la PRM. Eu am vorbit personal cu dânsul și vă pot spune că nici domnul Demetrescu și nici cei doi consilieri locali PUNR, Doru Zbârce și Nicolae Țolea nu au trecut la PRM". „Noi nu ne explicăm declarația lui Gheorghe Feieș, dar vom acționa în consecință",** a ținut să mai precizeze Viorica Dutca.

Tot în materialul care a apărut miercuri, Partidul Democrat a fost acuzat de către Gheorghe Feieș de **„trădare"**, deoarece PD a ales să facă alianță cu UDMR, cu toate că PD le-ar fi promis „peremiștilor" funcțiile de viceprimar și una de vicepreședinte al Consiliului Județean. **„Din păcate, cu domnul Feieș am rămas doar în faza de analiză a situațiilor și nicidecum de promisiuni. Acuzația domnului Feieș de „trădare", este o dovadă de inabilitate politică, de care, nu e prima dată când dă dovadă. Acum mă pune în situația de a regreta că am ajuns să negociez cu el",** a explicat Gheorghe Seculici, președintele PD Arad.

Anca Șumălan

Umaniștii arădeni dau raportul la București

La sfârșitul acestei săptămâni, în Sala Palatului din București, se va desfășura Consiliul Național al PUR la care vor participa președinții de organizații județene și aleșii locali. Delegația arădeană a umaniștilor va fi formată din aproximativ 80 de persoane, în fruntea cărora se va afla Lia Ardelean, președintele organizației județene și membru în Biroul Național.

În cadrul Consiliului Național va fi constituită Liga primarilor, viceprimarilor și consilierilor PUR și se va desemna candidatul la Președinția României. Nu în ultimul rând vor fi analizate rezultatele alegerilor locale pentru fiecare organizație județeană în parte. Conform celor declarate de către Lia Ardelean, în urma alegerilor locale PUR Arad se prezintă bine având la ora actuală **nouă primari, șase viceprimari, 77 consilieri locali** și **doi consilieri județeni.**

Amintim faptul că PUR Arad a obținut, la alegerile locale din acest an, doar 2010 voturi respectiv 2,9% voturi în municipiu, ceea ce a făcut ca această formațiune politică să nu aibă reprezentant în Consiliul Local Municipal Arad. În schimb, pentru Consiliul Județean Arad, PUR a reușit un procent de 5,37%, respectiv 10.500 de voturi, îndeajuns pentru a obține doi consilieri județeni.

Pe ultima sută de metri, prin alianța secretă cu PSD, PUR mai speră ca la ședința de constituire a CJA să obțină un post de vice-președinte al Consiliului Județean.

Daniel Albu

Politica la țară

„Voi trece peste atacurile liberalilor"

- Ați făcut alianțe politice în turul doi?

- Nu. Am avut un contracandidat penelist.

- Cum a fost campania electorală la Șagu?

- După ce a trecut, parcă nu o mai văd atât de urâtă cum a fost.

- Adică?

- A fost o campanie violentă cu atacuri la persoana mea și a celor care m-au sprijinit.

- Nu a contat faptul că sunteți femeie?

- Pentru unii a fost foarte greu de suportat și parcă mai tare m-au atacat.

- Va mai funcționa Alianța PNL- PD după această campanie?

- Voi trece peste atacurile liberalilor.

- Care este componența Consiliului Local Șagu?

- PD are șase consilieri, PNȚCD -1, care ne este și aliat, PNL - 2, PSD - 2, PNG - 1, URR - 1.

- Viceprimarul de la ce formațiune politică este?

- De la PD.

- Ce proiecte aveți pentru comună?

- Proiecte sunt multe, dar prima dată vom începe cu lucrările de gospodărire.

- Veți face schimbări în aparatul administrativ al Primăriei Șagu?

- Nu am venit cu ideea de a schimba pe nimeni. Îi cunosc de mult timp, dar dacă dânșii au o altă poziție față de mine ca primar atunci este altceva.

- Credeți că va câștiga Alianța PNL - PD alegerile generale?

- În acest moment, n-am convingere sută la sută.

- Cine ați vrea să candideze din partea Alianței la Președinția României?

- Băsescu.

- Ar fi mai bun decât Stolojan?

- Băsescu pare mai hotărât în ceea ce face.

Daniel Albu

Emilia Brăneț, membru PD, primar Șagu

Schunn INTERNATIONAL Gruppe

Grupul de firme **Schunn International**
Angajeaza:

DIRECTOR VANZARI AUTOVEHICULE

Cerinte:
- Studii superioare, preferabil economice
- Experienta de minim 3 ani in functii de conducere
- Dinamism, spirit comunicativ, initiativa
- Permis de conducere cat. B
- Limba engleza si/sau germana

Responsabilitati:
- Coordonarea, analizarea activitatii echipei de vanzari
- Instruirea vanzatorilor din subordine
- Realizarea targetului stabilit
-Dezvoltare, raportare indici de piata

REPREZENTANT VANZARI AUTOVEHICULE

Cerinte:
- Abilitati de prezentare si comunicare
- Seriozitate, devotament, flexibilitate
- Experienta in vanzari - minim 2 ani
- Carnet de conducere cat. B
- Cunoasterea limbii germane sau engleze

Responsabilitati:
- Prospectarea pietei
- Realizarea targetului stabilit
- Cresterea portofoliului de clienti

CV-ul si scrisoarea de intentie se trimit prin fax la nr. 0257/281.474 sau prin e-mail la adresa alina.sighete@auto-schumn.ro. Mentionati postul pentru care aplicati. Numai persoanele selectate vor fi anuntate telefonic.

(c.55/2004)

În comuna Felnac,

Cel mai tânăr primar din județ

Felnăcanii se pot mândri din acest an cu cel mai tânăr primar, în persoana lui Nicolae Selegean, care are doar 27 de ani. **„Înainte am fost viceprimar și știu cu ce probleme se confruntă acum comuna Felnac. Avem câteva priorități pe care trebuie să le rezolvăm",** a declarat Nicu Selegean, primarul comunei Felnac. Dintre prioritățile la care făcea referire primarul putem aminti: introducerea fibrei optice (acțiune care a început deja), investiții în iluminatul public, reparații la școli (cu prioritate Școala din Călugăreni), pietruirea drumurilor, acolo unde este cazul, montarea unei antene Orange în comună (pentru a facilita discuțiile la telefonul mobil) etc.

Consiliul local este constituit din 11 consilieri, distribuiți după cum urmează: 4-PD, 3-PSD, 2-PUR, 2-PNȚCD. În urma întrunirii și constituirii Consiliului s-a stabilit ca Augustin Rastatter să fie viceprimarul comunei, care este în vârstă de 57 de ani (cel mai bătrân dintre consilieri). **„Poporul român are o zicală care spune că cine nu are bătrâni să și-i cumpere. Și pe bună dreptate. Eu l-am ales ca viceprimar pentru că oricând trebuie să asculți și părerea unui om în vârstă",** a explicat primarul.

Problema cu care se confruntă felnăcanii este lipsa canalizării. În această privință, primarul caută investitori care să preia acest domeniu și să-l rezolve. De asemenea, principalul edil așteaptă rectificarea bugetului, rectificare prin care speră să obțină bani pentru a introduce încălzirea centrală în școală.

Anca Șumălan

Cetatea Aradului, prizoniera nepăsării

(Urmare din pagina 1)

Afaceri cu baroni pentru mutarea Aradului

În jurul cetății există tot felul de legende, unele mai mult sau mai puțin credibile. Se spune că la construcția edificiului, cărămizile au fost transportate din mână în mână, printr-un lanț uman, tocmai de la Jimbolia. De asemenea, vreme îndelungată au circulat numeroase povestiri despre tunelurile subterane care ar lega cetatea de gara arădeană sau de fortăreața de la Șiria, acolo unde a fost înăbușită revoluția de la 1848-1849. Dincolo de aceste incertitudini, stau datele concrete, incontestabile, care demonstrează valoarea monumentului și pun la zid bâlbâiala autorităților. După istoricul și muzeograful **Gheorghe Lanevschi,** cetatea nu mai are concurență pe plan european. **„Doar la Arad s-a păstrat întreagă. Nici măcar în Franța nu există ceva asemănător”,** a spus istoricul arădean. Cetatea a fost ridicată după sistemul adoptat de mareșalul Vauban și conform planurilor unui arhitect austriac. Totul a pornit de la ordinul împărătesei Maria Tereza, cea care mai târziu avea să aducă spaima în sufletele arădenilor, prin intenția ei de a muta orașul la câțiva kilometri buni de actualul amplasament. Planurile sale au fost întrerupte de moarte și nu au mai fost continuate de fiul ei, care a primit la Viena mai multe delegații ale arădenilor opozanți proiectului susținut de Maria Tereza. **„Aradul de astăzi ar fi trebuit să fie în zona comunei Zimand dacă împărăteasa și-ar fi dus planurile la bun sfârșit. Se făcuseră deja evaluările caselor existente la acea dată, viitorul teren pe care urma să se instaleze orașul fusese deja cumpărat de la baroni, însă moartea Mariei Tereza a oprit totul”,** povestește istoricul Gheorghe Lanevschi. Cetatea, construită în formă de stea cu șase colțuri, era de pe-atunci destinată exclusiv militarilor, tradiție care s-a păstrat până în zilele noastre.

O biserică ocupată de ruși și de comuniști

De pe unul dintre malurile Mureșului, râul care desparte cetatea de oraș, se văd limpede două turle de biserică. Istoricul Gheorghe Lanevschi spune că este tot ce a mai rămas dintr-un lăcaș de cult romano-catolic, ridicat în același timp cu cetatea: **„Era o biserică de mari dimensiuni. Treptat a rămas fără acoperiș, iar în timp s-a ajuns**

la cărămidă”. Biserica, monument cultural de o valoare certă, nu a atras atenția nimănui în perioada de modernism, exceptând câteva luni de dictatură, când aici s-a turnat unul dintre filmele epocii, cu Sergiu Nicolaescu în toate rolurile posibile și imposibile, moment în care mai spune Lanevschi, s-au distrus și puținele urme prețioase din trecut. **„O celebră orgă barocă a dispărut, iar numeroase bucăți din biserică au fost deteriorate”.** Edificiul a fost mereu urmărit de ghinion. Rușii au folosit biserica pentru spectacole tematice, comuniștii au transformat-o în depozit de armament, iar politicienii de azi o neglijează complet, întru veșnică ignoranță.

Sergiu Nicolaescu s-a lăudat că poate evacua armata

Ne-am obișnuit deja ca în România aproape toți să fie de acord cu un lucru, dar nimeni să nu facă nimic. Regula se aplică și în cazul Cetății Aradului, pe care mulți o văd în civilie, dar nimeni nu este capabil să o și aducă acolo. Subiectul a fost discutat și în Consiliul Suprem de Apărare a Țării, de unde s-a primit undă verde în acest sens. Condiția impusă? O „banală” sumă de 200 de miliarde de lei pe care armata ar urma să o primească de la bugetul local, în vederea mutării confortabile într-o altă bază militară. Cum suma era și este prohibitivă, totul rămâne, vorba reclamei, cum am stabilit. Adică pe loc repaus!

Prefectul Aradului a încercat, încă de pe vremea în care noi toți visam la NATO, să miște ceva. I-a convocat pe parlamentarii județului la sfat, printre care s-a numărat și senatorul-regizor Nicolaescu, cerându-le să facă lobby la București. **„Acest obiectiv este unul de mare interes pentru dezvoltarea viitoare a municipiului Arad, trecerea în circuitul civil a cetății asigurând valorificarea ei turistică și comercială. Dar eu nu pot spune să iasă armata de aici. Senatorul de Arad Sergiu Nicolaescu s-a arătat extrem de disponibil, spunând că nu este o problemă pentru armată să își mute depozitul de muniții”,** asta declara în urmă cu doi ani prefectul **Dan Vasile Ungureanu.** Ce spune acum? **„Rezultatul acțiunii parlamentare nu a fost cel așteptat”.** Fără alte comentarii!

Vampiri în cetate

Intelectuali de marcă au imaginat tot felul de scenarii frumoase în privința viitorului cetății, iar alții, mai puțin intelectuali și mai puțin de marcă, au născocit alte strategii de pomină. În vreme ce mulți ar vedea cetatea ca un **centru cultural și de învățământ,** cu puțin comerț pe ici, pe colo, un ministru de trist renume s-a gândit chiar că la cetatea medievală de la Arad ar fi numai bun un **Dracula Park.** Până una-alta, câțiva din foștii consilieri locali s-au străduit să țină departe de zidurile cetății, adică la 100 de metri, un șirag în care răsar tot mai multe clădiri kitsch, în care cluburi cu înfățișare faraonică stau lângă prăvălii cu gogoși și dozatoare de bere. În ecuație, a intrat la un moment dat și parlamentarul german Susanne Kastner, extrem de popular în zona vestică a României. Oficialul neamț a promis sprijin din partea oamenilor de afaceri germani pentru introducerea cetății în circuitul civil, dar cum armata nu s-a mișcat de pe poziție, Susanne Kastner a capitulat. Acest amatorism în acțiune, de la porțile Orientului, este deja o caracteristică a guvernanților români. După ce premierul **Adrian Năstase** declara, într-o videoconferință, că **„s-a hotărât mutarea cazărmii din cetate”,** trasând sarcini oficialilor locali **„să se ocupe de refacerea cetății și de introducerea acesteia în circuitul turistic”,** tot guvernul său a cerut, puțin mai târziu, o sumă absurdă de la o comunitate locală, nu prea bogată, pentru mutarea unității militare. Cu o judecată demnă de fascinanta Românie, premierul a dat și tot el a luat!

Între trecut și viitor

Cetatea Aradului, în care a stat închis la 1784 Eftimie Murgu, și între zidurile căreia a fost prizonieră mai multe zeci de ani Statuia Libertății, recent reamplasată în oraș, a cunoscut grandoarea austriacă, ca și declinul românesc. Podul de lemn, peste care trupele austriece ajungeau la cetate, se află pentru totdeauna scufundat în Mureș. Câteodată, în perioadele secetoase, mai ies la suprafață bârne din lemn vechi de două sute de ani. În zilele noastre, șanțurile din jurul cetății nu mai sunt inundate cu apa Mureșului pentru a opri cotropitorii, și nici poarta principală în stil baroc nu mai e ferecată în fața invadatorilor. Azi, există o santinelă plictisită, un semn că fotografiatul este interzis, o rămășiță de biserică și mult armament depășit pentru NATO.

Replică

Nu am fost surprins citind afirmațiile judecătoarei Cotuțiu în dreptul la replică, fiindcă acesta îi este stilul, la orice afirmație/sentință lasă loc interpretărilor. Pentru a contracara acest lucru și pentru ca cititorii să nu fie derutați, am considerat că este bine să precizez unele aspecte. Judecătoarea Cotuțiu, în replica sa afirmă că, citez: **„Consider că este sub demnitatea unui magistrat să discute în presă hotărârile judecătorești luate. Eu mi-am spus punctul de vedere prin sentința pe care am dat-o în sala de ședință. Ar fi bine să vedeți care din hotărâri se pun în practică, ale mele sau ale celor care spun altceva. Cea care se pune în practică e cea mai bună”.**

Întrebarea mea adresată judecătoarei Cotuțiu este următoarea: când ați pronunțat decizia civilă nr. 1217/12.07.2000, în dosarul nr. 3207 și decizia civilă nr. 654/21.10.2002, în dosarul de revizuire nr. 1650, nu trebuia să dați dovadă de aceeași demnitate care v-a împiedicat să comentați în presă hotărârile judecătorești?

Sunt convins că dacă acea demnitate care v-a caracterizat în momentul dreptului la replică v-ar fi caracterizat și în momentul judecării cazului imobilului din strada Vasile Goldiș 20, și în cazul imobilului din Piața Avram Iancu 10, unde se știe că ați prezentat un testament olograf, care în urma expertizelor a fost declarat fals, nu eram pus în situația de a mă adresa PNA-ului, precum și serviciilor emisiunii Brigada Mobilă, a televiziunii Antena 1. De asemenea, cazul celor două imobile, în care sunteți implicată, nu erau mediatizate în ziarele locale și în ziarul central Ziua.

Ca cititorii să nu fie derutați, le aduc la cunoștință că, Curtea de Apel Timișoara, în decizia civilă nr. 259/13.02.2003, în dosarul 643 pronunță o sentință irevocabilă în favoarea subsemnatului. Aceeași instanță, în același dosar, fără probe noi, pronunță apoi decizia civilă nr. 1390, în dosarul 1907, în favoarea lui Ardelean Teodor, anulându-mi mie sentința irevocabilă **și păstrând decizia nr. 1217, pronunțat chiar de dumneavoastră, doamna judecător Cotuțiu,** și nu cum ați dorit să insinuați în dreptul la replică, citez: **„Ar fi bine să vedeți care dintre hotărâri se pun în practică, ale mele sau ale celor care spun altceva”.**

Cu acest prilej, adresez o chemare tuturor cititorilor, care în urma unei sentințe pronunțate de judecătoarea Cotuțiu au avut de suferit, să mă contacteze de urgență la telefonul 280859.

Arad, la 30.06.2004

Peter Gheorghe

Garajele provoacă scandal în Piața Caius Iacob

În ziua de azi, conflictele se iscă din aproape orice. Între vecini, motivele de ceartă variază în funcție de interesul fiecăruia. De pildă, la numărul 19 din Piața Caius Iacob, locatarii a două blocuri se războiesc pentru niște garaje. Opt la număr. De ani buni, ele au fost amplasate între blocurile M și N, pe un teren public pentru care proprietarii de garaje ar avea, acum, de plătit o chirie de 1euro/mp/an.

Protestul

Problema a apărut în urmă cu aproximativ un an, când terenul pe care se află garajele a fost revendicat și recuperat de vechii proprietari. Aceștia le cer, acum, deținătorilor de garaje o chirie de 300.000 de lei/garaj/lună. Cei care ar trebui să plătească sunt nemulțumiți. Refuzând să scoată mai mulți bani din buzunar, proprietarii de garaje au decis că e mai convenabil să... mute garajele. Mai convenabil pentru ei. Căci varianta nu este susținută, ba, dimpotrivă, este vehement atacată de mai mulți vecini. Majoritatea locatarilor de la scara B a blocului M protestează împotriva mutării garajelor din următoarele motive: **„• Îngustarea spațiului de deplasare a mașinilor de urgență - Pompieri, Salvare, Poliție, Pompe Funebre; Prin restrângerea spațiului, orice mașină, inclusiv cele menționate mai sus, nu mai poate executa întoarcerea în vederea ieșirii dintre blocurile M și N; • Amplasarea acestor garaje înseamnă, implicit, restrângerea spațiului verde dintre cele două blocuri; • Apartamentele de la parterul celor două blocuri vor fi lipsite de lumină.”**

Forțați de împrejurări, nemulțumiții - majoritatea, pensionari - s-au transformat peste noapte în reclamanți. Ei au trimis petiții la Primărie, la Sanepid, la Pompieri, la Protecția Civilă etc. pentru a atrage atenția asupra situației cu care se confruntă. **„Noi credem că garajele stau foarte bine acolo unde sunt acum. Proprietara terenului nu vrea să îi scoată afară. Ea le cere o chirie, un lucru absolut normal. Dacă 300.000 de lei înseamnă atât de mult, atunci să renunțe la garaj... Oricum, acelea sunt mai mult ateliere decât garaje. Toată ziua se bocăne, de la 7 dimineața până la 10 seara, în continuu. De ce suntem noi obligați să îi suportăm?”** - (se) întreabă **Agneta Katona,** locatar și administrator al blocului M.

Reguli

Șeful Serviciului Construcții și Urbanism din cadrul Primăriei Arad, **arh. Radu Drăgan,** spune că a eliberat deja un certificat de urbanism pentru mutarea în bloc a acestor garaje. **„Nu acceptăm ca două să se mute, două să rămână, alte două să se mute... Ar putea rămâne unul la un capăt, unul la altul - pe terenul proprietarului respectiv, iar restul de șase să se mute în față. Ar fi un grup compact** - explică Radu Drăgan. **În certificatul de urbanism s-a specificat și faptul că este necesar acordul de la deținătorii de rețele tehnico-edilitare, de la Apărarea Civilă, Sănătatea Populației și acordul asociațiilor de locatari în situația în care garajele se apropie la mai puțin de opt metri de geamurile locuințelor existente - cum este în cazul de față.”** Cei de la Pompieri spun că amplasarea garajelor trebuie să se facă la o distanță de minimum 15 metri față de blocuri, iar cei de la Sanepid vorbesc de 10 metri distanță.

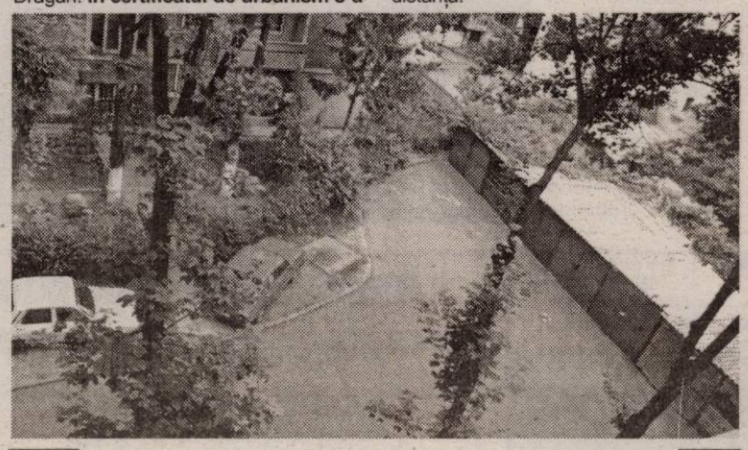

Cele opt garaje, în dreapta imaginii

Șeful Serviciului Construcții și Urbanism din Primărie apreciază că, din cele opt garaje, doare cinci sau șase, îndeplinesc, cumulativ, condițiile impuse de Hotărârea CLM nr. 68 din martie 2004 privind atribuirea directă a contractului de închiriere solicitanților ale căror garaje au fost dezafectate de pe terenurile retrocedate în baza Legii 10/2001. Asta înseamnă că doar cei cinci-șase ar avea dreptul să-și mute garajele. Deținătorii acestor garaje au solicitat să le mute înspre incinta dintre cele două blocuri, cu aproximativ cinci metri în față, astfel încât să elibereze terenul proprietarului. Radu Drăgan precizează că, astfel, **„garajele ar ajunge la 1,5-2 metri de colțul blocului. Nu ar fi în fața geamurilor, ar fi oblic un pic față de geamurile respective.”**

* * *

Care ar fi soluția pentru rezolvarea acestei probleme? Reprezentantul Primăriei propune o variantă: cinci garaje să se mute în față (la șapte metri față de blocul N și la opt metri față de blocul M), iar trei să rămână pe terenul noului proprietar, pe actualul amplasament. Cel mai simplu ar fi însă ca deținătorii de garaje să negocieze cumpărarea terenului cu proprietarul. S-ar putea obține un preț doar puțin mai mare decât cel pe care deținătorii de garaje ar trebui să-l plătească pentru obținerea tuturor avizelor necesare mutării. Iar problema ar fi rezolvată pentru totdeauna.

Diana Duțu

Foto: Ștefan Matyaș

Copiii rromi învață în... vacanță

● Școala de vară de la Dezna

În urmă cu mai bine de un an a fost început un program de activități în cadrul Proiectului Phare RO 010402/51 al I.Ș.J. în colaborare cu partenerii: C.J.A., C.C.D., Asociația Învățătorilor, Centrul de Asistență Psihopedagogică, Asociația Domus Caritatis și Asociația Multiculturală de Cercetare pentru Tineret.

Proiectul are două componente: ■ componenta de grant centrată pe activitățile de reabilitare școli și achiziționare de tehnică de calcul, mobilier și material didactic; ■ componenta educativă, care urmărește îmbunătățirea accesului la educație a grupurilor dezavantajate cu focalizare pe rromi.

În cadrul activităților educative se înscrie și școala de vară. După ce, anul trecut, copiii rromi au fost în tabăra Săvârșin, acum ei se află la ... Tabăra Dezna. Școala de vară (ediția a doua) a început în 21 iunie și se va încheia în 2 iulie. Ne-am aflat și noi alături de „instructori" și „cursanți" într-o zi mai specială de duminică...

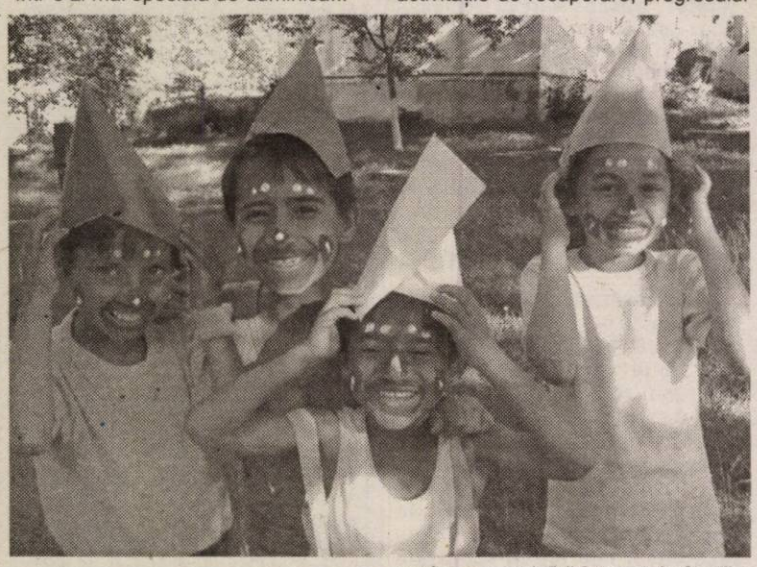

Dascăli și psihologi

De copiii rromi aflați în Școala de vară de la Dezna se ocupă o „echipă" complexă formată din dascăli de la Asociația Învățătorilor din Arad, psihologi și sociologi de la Centrul Județean de Asistența Psihopedagogică, două învățătoare - însoțitoare (Corodan Eleonora și Rotar Otilia de la Școala nr. 3 Pecica și asistenta medicală Effler Maria).

„Institutorii și învățătorii - ne spune **Viorel Dolha,** președintele Asociației Învățătorilor - au fost repartizați pe grupe: la preșcolari - Vădut Carmen și Molnar Lavinia, la cl. I - Dolha Dorina și Pat Lavinia, la cl. a II-a - Macovei Arabela, la cl. a III-a - Mocanu Aphrodita, la cl. a IV-a - Venter Iudit și Poenar Stela, la gimnaziu (plus abandon) - Curetean Ana, Dolha Viorel și Pop Anuța.

Dacă societatea și familia vor avea grijă pe termen lung de acești copii sărmani nu știm. Știm doar că timp de două săptămâni micuții s-au simțit importanți; s-au simțit în centrul atenției. Au fost serviți „ca domnii" la restaurant, au fost respectați și acceptați așa cum sunt, a avut fiecare pătuțul lui curat, au avut acces la activități de divertisment de care până acum au fost văduviți.

Unii dintre ei s-au ridicat pentru prima dată sătui de la masă și au folosit în premieră un grup sanitar cu apă curentă. Tot ce au văzut și au făcut aici credem că vor fi în mintea lor repere, spre un viitor pe care și-l pot face".

De la Centrul Județean de Asistență Psihopedagogică, psiholog Otilia Ardelean și psihosociolog Cristina Șerban se ocupă de grupul preșcolarilor, sociolog Adina Ignuța și psiholog Adela Plăcintaș au în grijă grupul școlarilor mici (cl. I - IV), psiholog Călin Vodă și psiholog Raul Zomonicier răspund de grupul elevilor cu tendințe de abandon școlar și cl. V-VIII.

„După tabăra de anul trecut - ne informează Otilia Ardelean, coordonator C.J.A.P. și director de tabără - echipa noastră a monitorizat periodic elevii din toate cele cinci școli cuprinse în proiect din perspectiva frecvenței școlare, participării la activitățile de recuperare, progresului școlar, comunicării între ei, în familie, în școală și al parteneriatului școală - familie; am consiliat elevii, părinții, cadrele didactice. Înainte de tabără am evaluat elevii din perspectivă psihologică, pedagogică și sociologică.

În tabăra din acest an (școala de vară) urmărim câteva activități importante: ■ observarea copiilor în activitățile școlare și extrașcolare (jocuri, drumeții, dans, etc); ■ consilierea individuală și de grup având ca scop: conștientizarea resurselor de care dispun, valorificarea abilităților descoperite și stimularea apariției a noi abilități; optimizarea comunicării intra și intergrupale, stimularea motivației pentru învățare și colaborare cu colegii și cadrele didactice, relaxarea, crearea unor stări de bună dispoziție, rezolvarea și prevenirea unor conflicte, eliminarea unor blocaje în inhibiții de ordin afectiv; ■ valorificarea și stimularea potențialului creator; ■ consolidarea deprinderilor de învățare, relaxare constructivă și autonomie personală; exerciții de terapie a tulburărilor de limbaj.

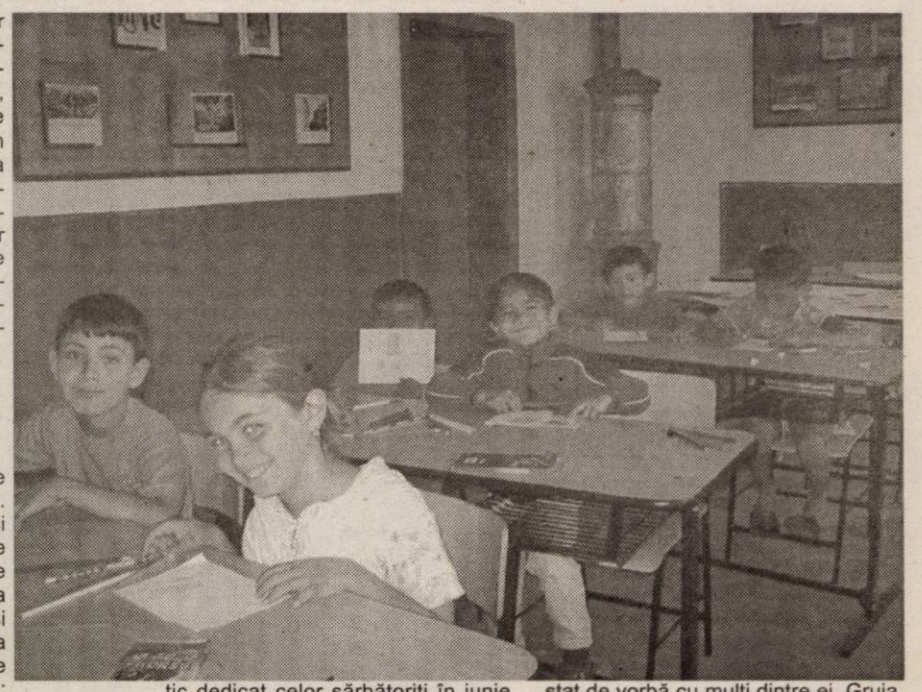

Școală și distracție

Programul școlii de vară este complex. Fiecare zi are o temă și un mesaj. Activitățile sunt desfășurate pe centre de interes: limba română, matematică și arte. În prima parte a zilei sunt programate activități cognitive: exprimare orală - formule de adresare, joc de rol etc.; matematică - „socoteli" aplicate; exprimare scrisă - texte funcționale; arte - confecționarea unei felicitări etc.; După-amiaza copiii sunt antrenați în activități de socializare și ocupaționale, jocuri distrative.

Duminică, 27 iunie a fost o zi specială mai ales că au avut și oaspeți importanți: prof. Mircea Vlad, inspector general în Ministerul Educației și Cercetării, instit. Viorel Binchiciu, inspector de specialitate la I.Ș.J. Arad, prof. Lucia Copoieriu, agent local de implementare, prof. Maria Luta, coordonatorul proiectului.

De dimineață copiii, îmbrăcați de sărbătoare, au fost conduși de doamnele învățătoare la bisericile din comuna Dezna. Ei au participat la slujbele de la bisericile ortodoxă, baptistă și penticostală. La orele 13 s-au întors în tabără și au intrat în sala de mese care era decorată festiv. A avut loc un scurt program artistic dedicat celor sărbătoriți în iunie. Preșcolarii au cântat și au prezentat jocuri muzicale, cei din ciclul primar au avut un grup vocal iar cei de la gimnaziu au încântat asistența cu un program de cântece în limbile română, maghiară și rromani. Sărbătoriților - Gruia Orlando (Pecica), Hamza Irina, Kolompar Irenke, Călan Rozalia, Călan Dănuț (Țipar), Crișan Naomi (Curtici), Bejan Paula (Curtici), Cârpaci Tabita (Șiria) - li s-a cântat „La mulți ani!", au fost aplaudați și au primit cadouri. Momentul cel mai emoționant a fost aducerea unui tort imens cu lumânări aprinse și felicitările confecționate de ceilalți copii din școala de vară.

După seara festivă s-a continuat cu activități distractive iar seara toți au fost invitați la dans.

Impresii...

În școala de vară de la Tabăra Dezna participă copii din Șiria, Curtici, Pecica, Țipar și Sântana. Am stat de vorbă cu mulți dintre ei. Gruia Orlando (Pecica) ne-a spus că e bine, că s-a jucat, a scris și a citit: „Cel mai mult mi-a plăcut să scriu". Și lui Colompar Florin (Sântana) i-a plăcut să se joace, să deseneze și să scrie dar „cel mai bine e la dans". Lui Crăciunaș Gabriel (din Șiria) i se zice „unchiuțu" pentru că are în tabără ... un nepot și o nepoată. Îi place să învețe pentru că - zice el - „vreau să mă fac popă". Crina Uica (Curtici) spune că e frumos pentru că „sunt mulți copii, învățăm, desenăm și cântăm". Patkanyi Rozalia (Curtici) ne mărturisește: „Îmi place satul, tabăra și biserica". Munteanu Claudia din Șiria are acasă nouă frați pe care are îi îngrijește și aici, la 13 ani, a învățat să scrie numele lui, al tatălui și al mamei ei. Doront Ioan (Sântana) a câștigat concursurul de matematică și apreciază „Tăt mi-a plăcut. Când am urcat pe dealul la cetate a fost mai frumos". Dar cât de bine s-au simțit copiii rromi la Dezna (se cuvin felicitări pentru personalul Taberei) o spune Stoian Claudiu (Sântana) care declară că și dacă vor pleca toți, el vrea să rămână.

* * *

Mâine se încheie a doua ediție a școlii de vară. Au participat, de această dată, 67 copii rromi. Ei au putut să afle un alt mod de viață și au înțeles, probabil, că pot să tindă spre mai mult. Dar este necesar să muncească, să învețe. Ori pentru aceasta nu este de ajuns voința copiilor. Dascăli și psihologi s-au străduit să le deschisă orizontul, să-i motiveze pentru învățare însă totul poate rămâne doar amintirea unor frumoase zile de vară dacă nu sunt conjugate eforturile întregii societăți. Dacă Programul guvernamental antisărăcie, strategia și programul elaborate și aprobate de C.J.A. rămân doar idei frumoase puse pe hârtie, copii rromi și cei din familii dezorganizate și sărace vor găsi aceleași condiții cu care s-au obișnuit și care îi vor ține departe de școală și de civilizație.

V. Filip

ANTON
2900 ARAD, Dn7 Km. 550
OP 8 CP 136
TEL: 00-40-57-216936
FAX: 00-40-57-216935
E-mail: antonind@yahoo.ro

S.C.Anton Industries SRL.
ANGAJEAZA:

- Muncitori(femei) in fabrica de confectii pt. Sectiile:
  - cusut manual;
  - calcat, amalat, control;
  - cusut pe masini liniara, keturi, triplok;
  - tricotor;

(c. a. 81/2004)

Informatii la tel:216 836, fax:216 835 sau la sediul societatii din Calea Aurel Vlaicu, nr. 291 (Zona Industriala).

Anunț de achiziție publică prin procedura „Cerere de ofertă"

Penitenciarul de Maximă Siguranță Arad intenționează să achiziționeze, prin procedura „Cerere de ofertă" următoarele produse și servicii:

Cod CPSA	Denumirea produsului	Cantitate	Perioada de livrare/prestare serviciu	Data și ora limită pentru depunerea ofertelor	Data și ora deschiderii ofertelor
-	Produse farmaceutice Parafarmaceutice și Tehnico-medicală	în funcție de necesar	3 luni	09.07.2004 ora 14,00	12.07.2004 ora 9,00

Documentele pentru achiziție se pot procura de la sediul Penitenciarului de maximă Siguranță Arad, Calea 6 Vânători, telefon 0257/212.661 sau 0257/212.663 începând cu data de 02.07.2004.

Costul documentației este de 150.000 lei.

Comandantul Penitenciarului Arad
Colonel Alexandru Iulian

Sandu Ion - singurul alergător în cursa pentru UTA

Așteptată ca pâinea caldă de un întreg oraș, întrunirea Adunării Generale a FC UTA pare să aibă o singură finalitate: trecerea clubului în mâinile lui Sandu Ion, singura persoană ce a venit cu un proiect viabil. Pe la colțuri se vorbea că fostul președinte, Călin Chișbora, împins în față de către avocatul Valentin Constantin, ar fi venit cu o alternativă la propunerea lui Sandu Ion, dar...

Chișbora își vede de afaceri în Italia

În timp ce Sandu Ion participă la tot felul de întâlniri cu acționarii majoritari ai „Bătrânei Doamne", Călin Chișbora s-a detașat de problemele fotbalului ară-dean. Fostul șef al clubului „textilist" este plecat în Italia, unde își vede de afaceri și de unde se va întoarce de abia la sfârșitul acestei săptămâni. Aflând de zvonurile care circulă prin oraș, Chișbora s-a arătat uimit că numele său încă este asociat de UTA, căci pentru el clubul fanion al Aradului este un subiect închis. Chișbora spune că nu s-a sfătuit în nici un fel cu avocatul Constantin în privința preluării grupării „alb-roșii" și că din partea sa Sandu Ion are cale liberă pentru preluarea clubului.

Idei clare

Omul de afaceri, Sandu Ion are ideile destul de clare privind viitorul UTA-ei. Alături de câțiva asociați, el este pregătit să investească - în primă fază 500 - de mii de dolari și să transforme clubul în societate non-profit care să activeze eventual sub numele de FCM UTA. Astfel, se vor prelua activele vechiului club, urmând ca în timp să se lichideze datoriile - se speră, eșalonate - făcute de FC UTA. Până la verdictul Adunării Generale a Acționarilor, de luni sau cel târziu marți, este inutil să se vorbească de mișcări la nivelul echipei.

Amical cu „Știința"?

Chiar dacă jucătorii se află încă în vacanță, pe adresa clubului a sosit o provocare la un amical din partea Universității Craiova, echipă ce dorește să facă o escală la Arad, în drumul său spre Austria. Pentru că meciul ar urma să aibă loc miercuri, 7 iulie, la doar două zile după ce utiștii vor efectua prima lor ședință de pregătire, antrenorul interimar Dan Cuedan nu prea agrează ideea, invocând posibilitatea apariției unor nedorite accidentări. O decizie finală privind disputarea partidei în compania formației lui Rednic se va lua în zilele ce urmează.

Călin Mnerie

Euro 2004

Imbatabila Cehie și surpriza elenă - față în față

La prima vedere, semifinala cu numărul doi, dintre imbatabila Cehie și marea revelație Grecia, pare dezechilibrată. Majoritatea specialiștilor vede un ultim „act" cu formația lui Karel Bruckner luptând pentru primul său titlu continental, iar destrămarea visului încă din această seară ar însemna prea mult chiar și pentru un turneu fi-nal disputat sub zodia surprizelor. Elenilor nu le rămâne decât să-și joace cartea bine știută, a „buturugii mici", să se agațe de fiecare balon și cine știe...Pentru ei - însă - performanța a fost deja realizată și pe acest fond s-ar putea să apară o mică de-concentrare în joc. In-diferent de rezultatul de pe arena Dragao, din Porto, Charisteas și compania sunt eroi în Elada. Mult mai conectată la miza partidei, Cehia este pregătită să dea o nouă reprezentație cu public, dar în același timp știe că un turneu de o asemenea anvergură se câștigă aruncând un gând și pentru confruntarea viitoare, în acest caz finala.

La fluierul brigăzii italiene condus de Pierluigi Collina, asistat de M. Ivaldi și Pisacreta sunt așteptate să se înfrunte formațiile:

Grecia: Nikopolidis - Seitaridis, Dellas, Fyssas, Kapsis - Zagorakis, Basinas, Katsouranis, Karagounis - Charisteas, Nikolaidis; **Cehia:** Cech - Grygera, Ujfalusi, Bolf, Jankulovski - Poborsky, Galasek, Rosicky, Nedved - Baros - Koller.

Meciul poate fi vizionat în direct pe postul național de televiziune, de la ora 21,45.

Adela Ciolocoi

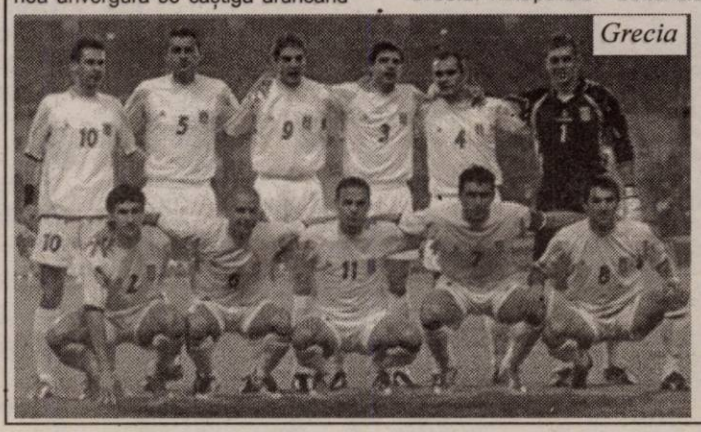

Portugalia în finală

Aseară, la Lisabona s-a disputat prima semifinală a Campionatului European de fotbal, opunând selecționata țării gazdă și Olanda. Victoria și, implicit, calificarea în marea finală, s-au legat de numele Portugaliei, scorul înregistrat fiind de 2-1 (1-0).

A.H.

O nouă amânare la ACU Goldiș, dar lucrurile se mișcă

Nici cel de-al doilea termen stabilit pentru reunirea lotului nu a fost respectat de cei ACU Goldiș, care în final au decis că este mai înțelept să-și strângă rândurile luni, când jucătorii și antrenorii vor fi cu banii la zi. Pe de altă parte, lucrurile au început să se miște la clubul de pe Banu Mărăcine, care a stabilit formula Consiliului Director pentru următorul sezon. Acesta numără cinci membri: George Albu, Horia Petri, Ioan Măinescu, Romeo Radoslav și Mircea Moraru și va fi principalul factor decizional. Prima hotărâre luată de noul for este reconfirmarea - chiar dacă deocamdată doar verbală - staffului tehnic, adică Marcel Coraș - antrenor principal și Mihai Jivan - antrenor secund. Ca o noutate, în organigramă sunt cuprinse și posturile de preparator fizic și psiholog, rămâne de cunoscut persoanele ce vor fi numite în aceste funcții.

Cât privește lotul de jucători, acesta va suferi modificări pe ici pe colo. Dacă până la ora actuală pe lista de transferuri se găsesc doar Tupiță și Mușat, de luni, după reunire, cu siguranță vor apărea și alte nume. Dintre fotbaliștii cărora le-au expirat contractele în această vară, doar opt vor fi chemați la renegocieri, acest lucru urmând a se face până la ora plecării în tradiționalul cantonament de la Moneasa. Și tot acolo, în perioada 7-17 iulie, sunt așteptate să sosească marea parte a achizițiilor, lista lui Marcel Coraș fiind aprobată de Consiliul Director. Și în acest sezon ACU vizează o comportare onorabilă în B3, dar odată cu găsirea „rețetei" pentru stabilitatea financiară și pretențiile clubului vor crește.

Călin Mnerie

Natație

C.S.Ș. Gloria a urcat pe podiumul „națională-lor"

Pe lângă rezultatele înotătorilor de la C.S.M. Arad PAB, la C.N. de copii de la Brăila, orașul nostru a avut pe podium și sportivi ai C.S.Ș. Gloria (antrenor prof. Doru Onița). Cele 10 medalii cucerite s-au repartizat astfel: Adrian Rotariu - 3 locuri II, la 200 m liber, 100 m spate și 50 m liber, 1 loc III la 50 m spate, Robert Diaconu - 1 loc III la 50 m fluture, Sergiu Deznan - 1 loc III la 50 m bras, ștafeta I (4x50 m mixt, Adrian Rotariu, Sergiu Deznan, Robert Diaconu, Andrei Stoica) - locul II, ștafeta I (4x50 m liber, aceeași componență) - locul II, ștafeta II (4x50 m mixt, Robert Chiș, Vali Bucurenciu, Florin Șandor, Andrei Haneș) - locul III. În clasamentul general pe echipe, C.S.Ș. Gloria Arad -băieți, 11 ani- s-a clasat pe locul II.

A.H.

Adina Anton, câștigătoare la Praga

Proba de săritură în lungime a reuniunii atletice de la Praga a fost câștigată de Adina Anton, sportivă legitimată la C.S.M. Arad PAB România. Săritura concurentei noastre a măsurat 6,52 m. Competiția a reprezentat o etapă a Marelui Premiu IAAF II. Adina a fost urmată în ierarhie de Denisa Scherbova (Cehia) - 6,46 m și Tatyana Termesrobyan (Rusia) - 6,41 m.

A.H.

Baschet feminin

Trei din trei

Lotul național de senioare a luat parte la un turneu în Italia, disputat în orașul Cagliari. Chiar dacă atunci când s-a tras linie, reprezentanta țării noastre a ocupat poziția a III-a, din tot atâtea participante, importantă rămâne utilitatea acestei competiții. Reamintim că fetele pregătite de Ioan Valerian și Carmen Brănișteanu au cedat în fața Rusiei cu **57-107,** Italiei **cu 57-83**, dar s-au impus în fața selecționatei Ligii A din Italia cu 65-40. Echipa a avut în componență și două baschetbaliste de la ICIM, Anne Marie Părău și Ildiko Nagy. Ocupată cu examenul de licență, Ioana Grecu a refuzat invitația, lucru care a displăcut celor doi tehnicieni, determinându-i să nu mai apeleze la serviciile sale. Răspunsul extremei de la B. C. ICIM, dinainte de a cunoaște părerea antrenorilor a fost: **„Dacă mă vor mai convoca bine, dacă nu, nu."**

A. C.

Tenis

Debutează „Cupa Textiliștilor"

Pe terenurile bazei sportive C.S. UTA, astăzi debutează „Cupa Textiliștilor" la tenis de câmp. Întrecere de tradiție, competiția se află la ediția cu numărul 39 și se adresează tinerilor tenismani din întreaga țară, fiind structurată pe categorii de vârstă. Turneul are drept punct - terminus ziua de duminică, 4 iulie.

A.H.

Baschet

Între Europa și posibile desființări

F.R.B. a trimis spre forul superior continental dosarele de înscriere a două cluburi masculine pentru ediția următoare a cupelor europene. Este vorba despre Asesoft Ploiești și Dinamo Erbașu București. De menționat că anul trecut, West Petrom Arad a fost singura echipă autohtonă care a reușit să treacă de faza grupelor. În altă ordine de idei, despre Rompetrol București circulă informații privind retragerea ei din campionat sau înscrierea sub un alt nume, pe fondul opririi finanțării echipei de către sponsorul petrolier.

A.H.

La școală vacanță, la polo ba

De luni și-a reluat pregătirile echipa de polo Astra Arad, ce activează în Superliga Națională. **„ Avem la dispoziție o săptămână de dezmorțire, de acomodare la efort, după care vom intra într-o pregătire concretă",** ne-a declarat antrenorul Cristi Cosma. În acest sens, din data de cinci a lunii viitoare, la bazinul de la Pădurice se va pre-găti și lotul național '87, antrenamentele urmând a avea loc în comun. În august, pe băieți îi așteaptă un turneu în Slovacia, la Kosice și apoi un altul la Arad. Până atunci, ședințele de pregătire sunt zilnice și sunt două la număr.

Se pare că Astra se va despărți de portarul Gabor Mereg, care va pleca la facultate în Timișoara, însă, se poartă tratative cu un posibil înlocuitor. Este vorba despre un sportiv de la Dinamo, născut 1987. **„Șansele să îl cooptăm în lot sunt de 60%, în 2-3 săptămâni vă pot da un răspuns concret",** a mai spus antrenorul Cristi Cosma.

A. C.

S.C. **TGIE** S.R.L.

unic distribuitor al produselor FRUTY FRESH , IZVORUL MINUNILOR

ANGAJEAZĂ

- **Agenți comerciali**
  - permis conducere cat. B
  - minim studii medii
  - experiență
  - garanție imobiliară
- **Agenți livrare(șoferi)**
  - permis conducere cat. B, C, E
  - diplomă bacalaureat
  - garanție imobiliară
- **Merchandiseri**
  - diplomă bacalaureat
- **Responsabil parc auto**
  - atestat ARR
  - garanție imobiliară
- **Manipulanți**
- **Facturist**
  - experiență
  - garanție imobiliară
- **Stivuitorist**
  - carnet ISCIR

CV-urile se vor trimite la tel/fax: 274.228.

Informații tel. 0722-403.342

(0786198)

(C.455/2004)

TAKATA

TAKATA PETRI ROMÂNIA S.R.L.,companie de top în industria automotive, importantă investiție în România, cu peste 2.500 angajați, situată în municipiul Arad

ANGAJEAZĂ

ASISTENT MANAGER

Căutăm persoane comunicative şi creative, orientate spre o cariera de succes, care să îndeplinească urmatoarele **cerințe:**

- **Studii universitare** ;
- **Cunoaşterea la nivel avansat a limbii engleze şi a limbii germane**;
- **Operare PC pachetul MS Office (Word, Excel, PowerPoint)**;
- **Aspect prezentabil, elegant;**
- **Foarte bună capacitate de organizare;**
- **Carnet de conducere;**
- **Domiciliul stabil în Arad.**

(C.A.357/2004)

În TAKATA PETRI ROMÂNIA asistent manager-ul sprijină echipa managerială prin :

- **Organizarea deplasărilor în țară şi în străinătate;**
- **Preluarea convorbirilor telefonice în engleză, germană şi română;**
- **Organizarea agendei de lucru a managerului de fabrică;**
- **Redactarea rezumatelor de şedință, efectuarea de raportări şi statistici.**

Oferim :

- **Pachet salarial foarte motivant, bazat pe competența şi evoluția profesională;**
- **Posibilități de training şi dezoltare a carierei într-o echipă tânără şi dinamică.**

CV-urile se depun până în data de 09.07.2004 la sediul societății din Arad CALEA AUREL VLAICU ZONA INDUSTRIALĂ VEST STR: III NR: 9, tel: 203883, fax: 203841 sau la e-mail: resurse.umane@eu.takata.com, cu specificarea postului pentru care se optează

TAKATA

ANGAJEAZĂ

INGINER DE PROCES

CERINȚE:

- **absolvenți studii superioare**
- **cunoştințe bune de limba engleză şi franceză**
- **cunoştințe operare calculator (pachet OFFICE)**

DE PREFERAT:

- **cunoştințe tehnice**

(C.A.357/2004)

SE OFERĂ:

- **salar motivant**
- **condiții de muncă la standarde occidentale**

CV-urile se depun până în data de 09.07.2004 la sediul societății din Arad CALEA AUREL VLAICU ZONA INDUSTRIALĂ VEST STR: III NR: 9, tel: 203883, fax: 203841 sau la e-mail: resurse.umane@eu.takata.com, cu specificarea postului pentru care se optează

Vino la oricare din sediile ARDAF din localitatea ta, până în 12 iulie 2004 şi încheie

ASIGURAREA OBLIGATORIE AUTO RCA

1. Sucursala Arad str.I.C.Brătianu nr.6-8 tel: 0257-256276
2. Agenția Ineu str.Republicii nr.45 sc.B ap.5, tel: 0257-512005
3. Agenția Sebis str.Parcul Libertății nr.17B, tel: 0257-310449
4. Agenția Chisineu Cris, str.Înfrățirii nr.45A, tel: 0257-350422

Vei afla totul despre Oferta specială

CĂMINUL ARDAF

Primeşti pe loc şi fără tragere la sorți,
10% reducere la oricare din polițele de asigurare:

- **CĂMINUL ARDAF**
- **CĂMINUL STANDARD**
- **ASISTENȚĂ MEDICALĂ ÎN STRĂINĂTATE**

care îți asigură participarea la două trageri la sorți organizate de ARDAF, în 12 octombrie 2004 şi 12 mai 2005, la care poți câştiga aparatură electrocasnică pentru căminul tău.

(c-431/2004)

Răspunde corect, pe declarația de asigurare, la întrebarea: Cum se numeşte OFERTA SPECIALĂ promovată de ARDAF?

Şi câştigi un **CADOU** sigur de la **ARDAF** ASIGURARE REASIGURARE *dEsigur!*

Încheie asigurarea obligatorie auto RCA

la BT ASIGURĂRI

MEMBRĂ A GRUPULUI FINANCIAR BT

şi ai abonament

gratuit

la ziarul tău!

Vino cu acest talon la agenţia BT ASIGURĂRI
ARAD, pe strada COPOSU, nr. 3, fostă LACULUI, telefon 250025, 250055

Încheie asigurarea obligatorie de răspundere civilă auto (RCA) pentru 2004 şi vei primi 1 lună de abonament gratuit din partea ziarului ADEVĂRUL.

BT ASIGURĂRI
MEMBRĂ A GRUPULUI FINANCIAR BT

(3707653)

TERMOPLAST

FERESTRE UŞI * PVC

Viitorul obligă ... Vânzări în rate

Tâmplărie PVC cu noua generatie a profilelor ALUPLAST Germania, cu 3 şi 5 camere, feronerie germană

Spaţiu de prezentare: Piaţa UTA , Bl. Z 22 parter !

Rulouri , jaluzele şi plase de insecte .

Sisteme de garduri, porti şi balustrade din aluminiu.

aluplast

TEL 0257 273550 sau 0788 460230; 0788 460231

(c.117/2004)

ASIRAG S.A. ARAD

încheie

asigurarea obligatorie auto RCA

la oricare din punctele noastre de lucru şi vei fi **beneficiarul unor importante surprize şi reduceri.**

ARAD, STR. Corneliu Coposu (Lacului) nr. 10.
Telefon 270.484.

(0785994)

DACIA *Pe drumul cel bun*

Verbiţă S.R.L.
310398 - str. Brâncoveanu nr. 4
Tel: 275750 -
Showroom/Service
310375 - Calea Aurel Vlaicu nr. 282
Tel: 227.056, 275650, Fax: 227. 055
www.verbita.ro

Toată gama de piese pentru Dacia şi auto import
Reparaţii pentru toate tipurile de maşini

ÎN RATE

prin magazinul din str. Scărişoarei nr. 4, tel: 275 750
service-ul din C. A. Vlaicu nr. 282, tel: 275 650

Instalaţii G.P.L.
ÎN RATE sau LEASING
prin service-ul din Calea A. Vlaicu nr. 282, tel: 275 650
*se asigură montare

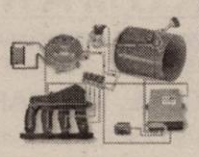

(C.A.356/2004)

Asigurăm GARANŢIE ŞI POSTGARANŢIE

GUVERNUL ROMÂNIEI
PREFECTUL JUDEŢULUI ARAD
ORDIN privind convocarea Consiliului Judeţean Arad în şedinţa de constituire

Având în vedere:
- prevederile art. 31-36 şi 103 din Legea nr. 215/2001 privind administraţia publică locală;
- Ordinul nr. 281/16.04.2004 emis de Prefectul Judeţului Arad, privind stabilirea numărului de consilieri pentru consiliile locale şi Consiliul Judeţean Arad;
- rezultatul alegerilor locale din data de 06.06.2004, consemnat în procesul-verbal al Biroului electoral de circumscripţie al Judeţului Arad;
- Ordinul nr. 406/14.06.2004 emis de Prefectul Judeţului Arad privind convocarea Consiliului Judeţean Arad în şedinţa de constituire, în data de 25.06.2004;
- Ordinul nr. 453/25.06.2004 emis de Prefectul Judeţului Arad privind convocarea Consiliului Judeţean Arad în şedinţa de constituire, în data de 28.06.2004;
- faptul că, primele două şedinţe nu au fost legal constituite întrucât nu au participat două treimi din numărul consilierilor aleşi.

În temeiul art. 137 din Legea nr. 215/2001 privind administraţia publică locală, republicată în M.O. Partea I, Nr. 204/23.04.2001,

Prefectul Judeţului Arad, emite următorul

ORDIN:

Art. 1. Se convoacă Consiliul Judeţean Arad în şedinţa de constituire, în data de 01.07.2004 ora 11, în sala nr. 70 a Consiliului Judeţean Arad, cu următoarea ordine de zi:
1. Alegerea comisiei de validare;
2. Validarea mandatelor consilierilor aleşi;
3. Depunerea jurământului de către consilieri şi constituirea legală a Consiliului Judeţean Arad.

Art. 2. Cu ducere la îndeplinire se încredinţează Serviciul juridic şi contencios.
Art. 3. Prezentul ordin se comunică Consiliului Judeţean **Arad.**

Prefect, **Vasile Dan Ungureanu**
Secretar general, **Carmen Ila**

(3707803)

Mercedes-Benz

AutoSchunn Partener autorizat DaimlerChrysler Arad / Hunedoara

Organizeaza interviu pentru ocuparea posturilor de:

MECANICI AUTO
TINICHIGIU AUTO

Cerinte:
Studii de specialitate;
Experienta in domeniul mecanicii, respectiv tinichigeriei auto;
Seriozitate, devotament, flexibilitate;
Carnet de conducere cat. B.

Oferim:
Oportunitatea de a lucra pentru o marca de exceptie;
Conditii deosebite de munca si salarizare;
Participarea la cursuri de pregatire si formare profesionala.

Candidatul ideal impartaseste filosofia Mercedes-Benz:
CALITATE, PASIUNE, PERFECTIUNE

CV-ul si scrisoarea de intentie se depun la sediul firmei sau prin e-mail la adresa alina.sighete@auto-schunn.ro. Numai persoanele selectate vor fi anuntate telefonic.

AutoSchunn Micalaca Est DN 7 FN*tel/fax:0257/286680. 281474

(c.55/2004)

Încheie asigurarea RCA II 2004 la Allianz - Ţiriac şi continuă să conduci în siguranţă!

Pentru că eşti într-adevar în siguranţă când ai de partea ta puterea unui adevărat lider! Allianz - Ţiriac Asigurări, cel mai important asigurator de autovehicule din România, îţi oferă toate tipurile de asigurări auto: RCA, Carte Verde şi Casco. Pe oricare ai alege-o beneficiezi atât de experienţă globală a grupului Allianz, cât şi de profesionalismul celor peste 1300 de specialişti Allianz - Ţiriac Asigurări
Fii şi tu de partea celor puternici, încheind asigurarea RCA II 2004 la Allianz - Ţiriac!
Allianz - Ţiriac Asigurări - Puterea de partea ta!

Allianz Ţiriac Asigurări S.A. , Sucursala Arad
Str I. C. Brătianu nr. 5/A tel/fax 255.278 sau 254.683

(3707721)

La extragerea premiilor participă toate persoanele fizice care îşi încheie Asigurarea Obligatorie Auto în perioada 07 iunie - 29 iulie 2004.
Premiile de 1.000$ vor fi extrase zilnic în perioada 16 iunie - 29 iulie 2004, iar Marele Premiu se va acorda pe data de 30 iulie 2004.

ZILNIC cu OMNIASIG ai parte de câştig!

Compania de Transport Public Arad

anunţă publicul călător că în data de 03.07.2004,

SE VA OPRI CIRCULAŢIA TRAMVAIELOR pe ruta Piaţa Romană - Podgoria

SE SUSPENDĂ LINIILE: 1, 4 barat, 8, 16, 18.

SE SUPLIMENTEAZĂ LINIILE: 7, 17 (vagoanele vor circula la un interval de 10 minute), **15** (vagoanele vor circula la un interval de 15 minute);

LINIA 3 VA CIRCULA PE TRASEUL *ARADUL NOU - PIAŢA ROMANĂ - CĂPITAN IGNAT - UTA - FĂT-FRUMOS (prin spate).*

LINIILE 10, 12 VOR AVEA CAP DE LINIE ÎN FĂT-FRUMOS.

TRANSPORTUL CĂLĂTORILOR pe zona centrală va fi asigurat cu autobuze, care vor circula din 5 în 5 minute.

ABONAMENTELE de tramvai pentru liniile menţionate mai sus vor fi valabile pe autobuzele care vor circula în perioada întreruperii.

Vă mulţumim pentru înţelegere!

(c. 523/2003)

Direcţia pentru Cultură, Culte şi Patrimoniul Cultural Naţional a Judeţului Arad

organizează concurs pentru ocuparea postului de

SECRETAR - DACTILOGRAF

Condiţii:
- studii medii
- cunoştinţe operare PC
- cunoaşterea unei limbi de circulaţie internaţională şi experienţa în domeniu constituie un avantaj

Data limită pentru înscrierea la concurs - 12 iulie 2004.

Concursul va avea loc în data de 15 iulie, ora 10, la sediul instituţiei.

INFORMAŢII SUPLIMENTARE: TEL. 280.982; 281.917.

(3707789)

MANITOBA
is looking for
graphic designers

Requirements:
- proficient in Adobe Photoshop, Adobe Illustrator, Macromedia Freehand.
- good knowledge of English.
- creativity and capability to work on different projects simultaneously.

If you are interested in this position, please send your resume and portofolio to:
Manitoba, Ursului Str., no. 21, tel. 0257 / 250.505
e-mail: reception@manitobatex.org
fax: 0257 / 281.322

(3707796)

FUNDAŢIA ROMÂNO-GERMANĂ

Centrul de pregătire şi perfecţionare profesională

anunţă începerea în data de 2.07.2004, a cursului de iniţiere:

• OPERATOR INTRODUCERE, VALIDARE ŞI PRELUCRARE DATE

60 DE ORE LA PREŢUL DE 1.200.000 LEI

INFORMAŢII: Arad, str. Episcopiei nr. 32, tel. 0257-214.965

Cursul este autorizat conform O.G. - 129-2000

(c. 18/2004)

MATROS 2000

Oferă până la 16 % reducere la PARCHET LAMINAT

şi FOLIA IZOLANTĂ 3 MM GRATIS

ARAD, Calea A. Vlaicu nr. 28-32
Tel: 0257-349.888, 0744.755.786

lângă stadionul UTA

(c. 679/2003)

De acum poate să fie ziua copilului tău în fiecare zi!

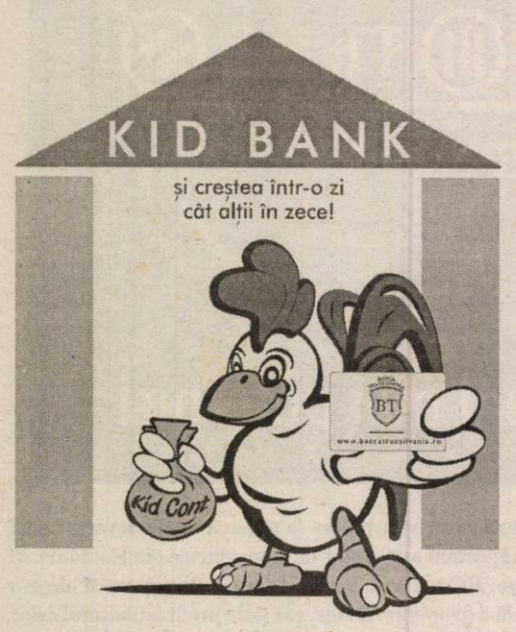

KID CONT

Contul care creşte odată cu copiii!

Depozit cu acumulare în lei sau valută

BANCA TRANSILVANIA

BT

www.bancatransilvania.ro

(c.316/2004)

Mica Publicitate

ANIVERSĂRI

La zi aniversară, urăm dragului nostru profesor, dr. univ. **AUREL ARDELEAN,** rectorul Universităţii de Vest „VASILE GOLDIŞ" Arad, urări de multă sănătate, numai bucurii. Fratele GENU, cumnata VIORICA, nepoţii RĂZVAN, MARIA-ALEXANDRA, FLORENTINA şi DACIAN GAGEA (Ag. Criş, 295)

Florile recunoştinţei împletite în cununa celor *25 DE ANI DE CĂSNICIE* a celor mai iubiţi părinţi **DORINA şi MIRCEA ILICA,** din partea fiului RAUL. (19733)

VÂNZĂRI APARTAMENTE O CAMERA

Vând apartament 1 cameră, baie, bucătărie, cămară (garaj), teren construcţie 108 mp, stil occidental, 15.800 EU, Bihorului 4-6, ap. 6 (Podgoria). Telefon 0726.628.664. (18022)

Vând garsonieră confort I, str. 6 Vânători, parter, total îmbunătăţită, mobilată, 11.000 Euro, negociabil. Telefon 0742.134.945. (19744)

Vând apartament la casă, una cameră, zona Intim, Legea 112, 12.000 Euro. Telefon 253954. (19847)

Vând apartament 1 cameră, utracentral, lângă Astoria, Legea 112, 14.000 Eu. Telefon 0744.542.931, 279718. (19908)

Vând urgent garsonieră, confort III. Informaţii telefon 281340; 0741.678.391. (20017)

Vând garsonieră confort I, BILLA, 11.000 EU. Telefon 256353. (20054)

Vând apartament 1 cameră, etaj I, str. Ep. Roman Ciorogariu (Alfa). Telefon 0723.374.357. (20088)

VÂNZĂRI APARTAMENTE DOUĂ CAMERE

Vând apartament 2 camere, ultracentral, et. 2, superamenajat, mobilat, climatizat. Telefon 228411. (19533)

Vând apartament 2 camere Intim, Aleea Făget, nr. 3, etaj I, suprafaţa 40 mp, 18.000 EU. Telefon 240367. (19764)

Vând 2 camere, Alfa, renovat, etaj 2, 23.500 Euro. Telefon 286743. (19841)

Vând 2 camere, Vlaicu, 16.800 Euro. Telefon 270856; 0766.231.477. (19841)

Vând apartament 2 camere zona 300, 71 mp, finisat (lavabil), etaj 4, bloc 305, 23.000 Euro, negociabil. Telefon 212128, 0724.590.986. (19736)

Vând apartament 2 camere, dependinţe, 85 mp, parter înalt, zonă ultracentrală, în Palatul Cenad, lângă Primărie, 40.000 Euro. Telefon mobil 0745.654.447. (19972)

Vând apartament 2 camere, Vlaicu, parter, confort I, gresiat, faianţat, parchetat, aranjat, contorizat, balcon, 22.000 Euro, negociabil. Telefon 289544; 0740.249.544. (20003)

Vând apartament 2 camere, confort II, zona Intim, et. I, contorizat, 19.000 Euro, negociabil. Telefon 289544; 0740.249.544. (20003)

Vând apartament 2 camere, zona Micălaca 500, renovat recent, et. I, 25.000 Euro, negociabil. Telefon 289544; 0740.249.544. (20003)

Vând apartament UTA, 2 camere, decomandat, îmbunătăţit, la Z-turi, 27.000 Euro, negociabil. Telefon 289544; 0740.249.544. (20003)

Vând apartament 2 camere, zona Spitalului şi un apartament 2 camere, zona Fortuna. Informaţii telefon 281340; 0741.678.391. (20017)

Ocazie! Vând apartament 2 camere lângă Maranata, 85 mp, amenajat, 26.500 EU. Telefon 0723.273.746; 256119, seara. (20065)

Ocazie! Vând apartament 2 camere Micălaca, etaj I, 11.000 EU fix. Telefon 0722.606.527. (20076)

Vând apartament 2 camere zona UTA, termopan, termotecă. Telefon 271015. (Ag. UTA, 844)

Vând apartament 2 camere decomandat, etaj 3, 2 balcoane închise, str. Abrud, 24.000 EU. Telefon 0724.353.437. (20095)

VÂNZĂRI APARTAMENTE TREI CAMERE

Vând apartament 3 camere, parter, recent renovat, scurgere separată, mobilă bucătărie, garaj, în Vlaicu, X-uri. Telefon 338594; 0724.323.593. (19980)

Vând apartament 3 camere îmbunătăţit, etaj 3 + garaj, Micălaca 300, 35.000 EU. Telefon 0721.232.510; 0257 - 211828. (19786)

Vând apartament 3 camere, Vlaicu, etaj 1, decomandat, garaj, toate îmbunătăţirile, preţ 37.000 Euro, negociabil. Telefon 0740.047.977. (19850)

Vând apartament 3 camere, îmbunătăţit, et. 2 + garaj, zona 300, preţ 37.500 Eu, negociabil. Telefon 270837. (19903)

Vând apartament 3 camere, Alfa, et. II, amenajat, 26.000 Euro. Telefon 0744.128.317. (19835)

Ocazie! Vând 3 camere, Vlaicu, confort I, decomandat, 21.5000 Euro. Telefon 270856. (19841)

Vând apartament la casă, 3 camere, bucătărie, living, garaj, suprafaţa 180 mp, front stradal 15 m, 2 băi, posibilităţi mansardare, str. Barabaş Bela (fostă Afinelor). Telefon 0722.692.973. (19070)

Vând 3 camere Mărăşeşti, renovat modern, etaj 3, 48.000 EU. Telefon 253364, 0788.253.364, 0741.253.364; 0722.257.409. (19807)

Vând apartament 3 camere, Alfa, bl.76, sc. B. ap. 14, vizibil orele 10-18. (19989)

Vând apartament bloc, 3 camere, parter, central, 45.000 Euro. Telefon 234490. (19999)

Vând apartament UTA, 3 camere, et. IV, 2 băi, gresiat, faianţat, 26.000 Euro, negociabil. Telefon 289544; 0740.249.544. (20003)

Vând apartament 3 camere, et. I, zona 200, cu toate utilităţile, 30.000 Euro, negociabil. Telefon 289544; 0740.249.544. (20003)

Vând apartament 3 camere, 101 mp, zonă centrală, parter, vad bun comercial, 36.000 Euro, negociabil. Telefon 289544; 0740.249.544. (20003)

Vând apartament 3 camere, confort I, decomandat, bl. 303/5, parter înalt, ideal privatizare, boxă, interfon, contorizat, scurgere proprie, 36.500 Euro, negociabil. Telefon 0740.306.518. (20029)

Vând urgent apartament 3 camere Lebăda, 17.000 EU. Telefon 256353. (20054)

Vând apartament 3 camere decomandat, Piaţa Gării, bloc G. Telefon 338013, 0722.939.128. (Ag. UTA, 839)

➨ (Continuare în pag.13)

(Urmare din pag.12)

VÂNZĂRI APARTAMENTE PATRU CAMERE

Vând apartament 5 camere, et. I, cu garaj, în zona Vlaicu-Poetului. Telefon 338594; 0724.323.593. (19980)

Vând apartament 4 camere, et. 4/4, confort I, zona Mihai Viteazul, 37.000 Euro. Telefon 0257-255998. (17958)

Vând apartament 5 camere Micălaca și 7.000 INTRAVILAN, zona PĂDURII. Telefon 0740.907.366. (19473)

VÂNZĂRI CASE

Vând casă mare în Gai, trei apartamente noi, teren mare, depozit. Telefon 0741.470.856.

Vând casă 2 camere, zona Boul Roșu, fără intrare auto, suprafață totală 166 mp. Telefon 338594; 0724.323.593. (19980)

Vând parter casă Eminescu, nr. 29, ideal activități comerciale, 36.000 EU, fostă Alimentară, str. Narciselor nr. 19, 16.000 EU, casă 4 camere + dependințe, str. M. Kogălniceanu, nr. 19, preț 49.000 EU. Telefon 0726.339.228. (19778)

Vând CASĂ MICĂ, CURTICI (apă, gaz), 8.000 Eu. Telefon 0740.043.413. (19486)

Vând casă în Pâncota, str. Calvariei, 6 camere, baie, bucătărie, anexe, garaj, preț negociabil. Telefon 0788.467.896. (18047)

Vând casă 2 camere, grădină, ȘEITIN, 2.200 EU, ocupabilă imediat. Telefon 0722.898.543. (18022)

Vând casă modestă din cărămidă, central, utilități, str. Bela Bartok, nr. 2A. Telefon 0721.587.910; 228711. (19754)

Ocazie! Vând vilă Mărășești, renovări de excepție, 500 mp teren, 185.000 EU. Telefon 213192; 0722.257.409; 0741.253.364; 0788.253.364. (19807)

Casă de vânzare, Silvaș (Confecții), 4 camere, încălzire centrală, garaj, grădină, str. Veseliei, nr. 25. Telefon 0741.015.862. (826, UTA)

Vând casă în Ineu, 5 camere, 2 băi, pivniță, salar mare, grădină, anexe, str. M. Eminescu nr. 41. Telefon 0257-259881, 0257-512103. (19871)

Vând casă 3 camere, zonă bună, toate utilitățile, finisată la cheie, garaj, grădină 500 mp, Micălaca, str. Bujor, nr. 10, 65.000 EU. Informații str. Bujor, nr. 20, sau 0257 - 321058, 0740.046.327; 0726.316.698. (18421)

Vând casă 4 camere 300 mp, pe str. Dorului, nr. 7, preț 42.000 EU negociabil. Telefon 0745.833.202. (19423)

Vând casă Cicir, grădină, 1.500 mp. Telefon 216405. (p)

Vând casă mare în Săntana, utilități pentru privatizare sau casă de copii. Telefon 0722.339.289; 0259 - 268076. (18138)

Vând casă, 6 camere, suprafața 1.000 mp, 200 mp construiți, zonă deosebită. Telefon 283894, orele 20-22. (19881)

Vând casă modestă, Legea 112, compusă din 0 cameră, bucătărie, hol + grădină 450 mp. Informații telefon 327433, după ora 20 sau 0724.199.924, zona Biserica Sârbească. (19969)

Vând casă, tot confortul, str. Ion Fluieraș (Fînului). Telefon 253270. (19996)

Vând casă, Sîmbăteni, 800 mp, intrare auto, cărămidă, 18.000 Euro, negociabil. Telefon 289544; 0740.249.544. (20003)

Vând casă, Vlaicu, 330 mp, toate utilitățile, 38.000 Euro, negociabil. Telefon 289544; 0740.249.544. (20003)

Vând casă, Aradul Nou, (Mureșel), 832 mp, 4 camere, terasă + pivniță, 2 garaje, baie + bucătărie, renovat recent, 78.0000 Euro. Telefon 289544; 0740.249.544. (20003)

Vând casă, Aradul Nou, cu piscină, 1000 mp, P+M, 140.000 Euro, negociabil. Telefon 289544; 0740.249.544. (20003)

Vând casă, Aradul Nou, cărămidă, cu toate utilitățile, 53.500 Euro, negociabil. Telefon 289544; 0740.249.544. (20003)

Vând casă cu 2 camere, anexe, în Beliu nr. 301. Telefon 260932 sau 322140, seara. (20002)

Vând casă, Bujac, 3 camere, preț convenabil. Telefon 281340; 0741.678.391. (20017)

Vând vilă, centru, 10 camere, 5 băi, 2 garaje, preț 220.000 Euro. Telefon 281199. (20023)

Vând proprietate în comuna Păuliș, nr. 130. pe drumul național Arad-Deva, cu posibilitate de intrare-ieșire din șoseaua Păuliș-Ghioroc. Informații la telefon 0257 - 388163, 0257 - 287529 sau 0745.502.619. (20051)

Vând urgent imobil central, 21 apartamente, 5700 mp, 250.000 EU negociabil. Telefon 0744.788.844. (20054)

Vând casă mare, teren 1800 mp, Aradul Nou, preț 82.000 EU. Telefon 0724.353.437. (20095)

VÂNZĂRI SPAȚII

Vând (închiriez) SPAȚIU COMERCIAL, Complex Fortuna, superamenejat. Telefon 234177, 0740.137.002. (20069)

VÂNZĂRI TERENURI

Vând teren intravilan (1 parcelă - 1.100 mp), situat pe o suprafață totalîă 33.900 mp. Telefon 289544, 0740.239.544. (19711)

Vând teren intravilan suprafața 2450 mp, Subcetate. Telefon 228411; 0723.199.579. (19495)

Vând loc de casă Măderat și loc casă odihnă Covăsânț (Ciocuța). Telefon 281138, 0744.611.755. (18050)

Vând 3 ha TEREN INTRAVILAN, la șoseaua de centură. Telefon 0744.615.247. (18291)

Vând loc casă, șoseaua principală, Vladimirescu, utilități, plan. Telefon 0744.555.660. (19814)

Vând teren intravilan, în Micălaca, front stradal 12 m. Telefon 0744.987.416. (19602)

Vând teren agricol 80 - 1.000 ha, Arad și Timiș. Telefon 213192, 0722.257.409. (19807)

Vând teren intravilan 518 mp (gaz + apă), Grădiște. Telefon 0740.304.930. (19960)

Vând loc casă 400 mp, 16.000 Euro, Grădiște, str. Cometei nr. 42. Telefon 276877. (19998)

Vând loc de casă, intravilan, în Vladimirescu pe principală, 719 mp, f.s.14 m, utilități. Telefon 0723.260.031. (20011)

Vând teren intravilan 3250 mp, Mîndruloc, 7 Euro/mp. Telefon 281199. (20023)

Vând teren 500 mp, ideal pentru construcție vilă, malul mure-șului. (Mureșel), str. I.P.Pincio 1, gaz, canalizare, telefon, preț 40.000 Euro. Telefon 0744.566.825. (20037)

Vând intravilan, zona Tabacovici, 500 mp. Telefon 229505. (20039)

VÂNZĂRI AUTO

Vând Dacia Break, din 1999, impecabil, central, alarmă, bord CN, insonorizată, geamuri ionizate, cas+8 boxe, preț 2.600 Euro, negociabil. Telefon 0745.089.806. (20010)

Vând tractor U650. Telefon 513326; 0740.201.707. (17974)

Vând Dacia 1310, albă, bord CN, 1996, stare bună, 1.550 Eu, negociabil. Telefon 0257-282983. (18014)

Vând Ford Sierra 2,3 Diesel, din 1986, central, trapă, cas+boxe, stare foarte bună, preț 1950 Euro, negociabil. Telefon 0745.489.918. (20010)

Vând Dacia 1310 TLX 5 trepte, 900 EU, stare bună. Telefon 0745.399.589. (19730)

Super ofertă! Vând Mercedes 200 Diesel, 1993, înmatriculat, full, preț 6.700 EU. Telefon 0723.865.816. (19755)

Vând Dacia 1310 Breck, an 1991, VT 2006, asigurare, 900 EU. Telefon 0723.837.619. (19772)

Vând Dacia papuc 5 locuri, din 1998, stare perfectă, 2.550 Euro, negociabil. Telefon 0745.489.918. (20010)

Vând Dacia 1310, unic proprietar, an 1990, 5 viteze, impecabilă, 925 EU. Telefon 0742.199.780. (19772)

Vând Daewoo Leganza 2000, Full Option, 7.900 EU. Telefon 0744.568.807. (19774)

Vând Dacia Breck, 1999; Berlină, 1998, 2002 și 1999, Nova injecție 1307, dublă cabină. Telefon 0744.391.896. (Ag. Sebiș, 83)

Vând Passat, 1998, TDI, full option și Opel Astra, 2001, 2,0 DTI, full option. Telefon 0744.590.138; fix 0257/324722, după ora 22. (19828)

Vând ARO - camionetă. Informații telefon 0726.809.396 sau după ora 17, telefon 277769. (19837)

Ocazie! Vând urgent Toyota Corola Diesel, an 1985, aspect frumos, doar 1.600 Euro. Telefon 0721.583.110. (19842)

Vând Dacia Break, an 2002, stare ireproșabilă, culoare albă, rulat puțini km. Telefon 0721.088.468. (19811)

Vând Opel Zafira T.Diesel, an 2002, climă, 7 locuri, 10 airbag, geamuri și oglinzi electrice, vama chitată, 11.700 Euro. Telefon 0726.234.770. (17959)

Vând combină Claas Mercator 3,60 m.; combiună Claas Dominator 4,20 m. Telefon 0745.180.201. (19833)

Vând Audi 80 B4, an fabricație 1994, TDi, ABS, servo direcție, închidere centralizată, gri metal, preț informativ 7.500 Euro. Telefon 0745.263.163, între orele 16-19. (828, UTA)

Vând Dacia 1310 TLX, an 1989, stare impecabilă. Telefon 235336, 0744.958.818. (19861)

Vând 4 bucăți caucicuri 225-75-17,5; 6 bucăți 245-70-19.5; 2 bucăți 225-55-16, stare foarte bună și 6 bucăți genți de semiremorcă TIR-pe 20". Telefon 0257 - 274533, 0744.797.824. (19753)

Ocazie! Vând MOTORETE PIAGGIO, toate tipurile, cu pedale, roți turnate, 49 cmc, recent aduse. Informații telefon 0740.075.239 sau 286626. (17974)

Vând combină C14, cu aparat floarea soarelui, stare perfectă. Telefon 0745.421.904. (19752)

Vând Dacia 1304 suprastructurată, an 2000, benzină, 2 locuri, alarmă, 4x4 stare foarte bună, 2.900 EU. Telefon 282793. (19773)

Vând urgent microbuz Mercedes 310, 8+1 locuri, perfectă stare, motor de sprinter, an 1992. Telefon 214415, 0745.003.019. (19781)

Vând Peugeot 405, model 1993, Diesel, centralizat, servo, 4.500 Euro, negociabil; bloc motor, pompă injecție turbo, intercolar, cutie de viteză, punte. Telefon 0740.838.517. (Ag. Pâncota, 94)

Vând Opel Vectra CD, 1992, ABS, servo direcție, închidere centrală, jenți aluminiu, oglinzi, geamuri, trapă electrice, gri metal, preț 4.500 Euro, negociabil. Telefon 0744.397.861. (19952)

Vând Dacia 1310, 1.000 Euro, negociabil. Informații telefon 0744.161.846. (19954)

Vând Supernova 2002, 40.000 km, galbenă, stare bună, 3.300 Euro, negociabil. Telefon 0742.101.467. (Ag. UTA, 832)

Vând ARO 320 camionetă. Informații 267547; 0744.479.846. (19974)

Vând (schimb) Citroen BX 19TRD, persoană fizică, VT 2005, stare bună, consum 5 l, motorină, fabricat 1984, preț 1600 Euro, negociabil. Telefon 0723.963.672. (80. Gurahonț)

Vând autotransporter Bus VW T, din 1978, cu CIV și numere noi, 1200 Euro. Telefon 0744.236.146. (19987)

Vând Opel Astra Diesel combi, an 1992m neînmatriculat, preț 950 Euro. Telefon 0744.593.173. (19995)

Vând Renault 21 Diesel, 1987, stare bună; vând dacia Break, 1987, alb-13, stare bună. Telefon 0257-260281 (după ora 22) sau 0740.010.275. (20009)

Vând auto Mercedes 508, Diesel, 2500 Euro. Telefon 281199. (20023)

Vând tractor U 650 M, semănătoare SPC 6, combină C14, ARO 243, Brașov. Telefon 327085. (Ag. Criș, 294)

Ocazie! Vând Fiat Tempra Combi Turbo Diesel 2000, alb, 1992, stare impecabilă, preț 3.000 EU și detector radar 100 EU. Telefon 0721.612.964. (20084)

Vând termochim de pe o mașină Mercedes dubă, maximă autorizată 7,4 tone termochimul răcește 25 mc. Telefon 464665 după ora 20. (20047)

VÂNZĂRI ELECTRO

Vindem CASE MARCAT FISCALE, CÂNTARE ELECTRONICE, CONSUMABILE, strada I. L. CARAGIALE nr. 22. Telefon 272727; 282829. (17544)

Vindem CASE MARCAT FISCALE, consumabile, CÂNTARE ELECTRONICE, str. Vicențiu Babeș, nr. 22 A. Telefon 211211, 281188. (2044)

Vând CASE MARCAT FISCALE, CÂNTARE ELECTRONICE, str. Stânjenel 6. Telefon 279702. (19939)

Vând COMBINĂ FRIGORIFICĂ, FRIGIDER, CONGELATOR 3-10 sertare, extrem de ieftine, un an garanție. Telefon 274118. (19234)

NOU! Numai noi VINDEM ÎN RATE, FĂRĂ condiționări legate de vârstă, dobândă, avans, girant. OFERIM produse ELECTROCASNICE SECOND HAND, ANVELOPE, MOBILIER la COMANDĂ. Telefon 259339; 0744.706.321 - ARAD, Calea Radnei 225; LIPOVA - 563027. (17978)

Vând la PREȚURI FOARTE MICI și NEGOCIABILE: MAȘINI de SPĂLAT AUTOMATE, TV COLOR, COMBINE FRIGORIFICE, CONGELATOARE, FRIGIDERE, LĂZI, VITRINE. Calea Radnei 225. Telefon 259339; 0744.706.321. (17978)

Vând în 2 rate, MAȘINI de SPĂLAT, TV color, modele noi. Telefon 251392. (19749)

Vând VITRINĂ FRIGORIFICĂ mezeluri, mare, de 2,50 m. Telefon 0745.887.399. (19810)

Vând diverse tipuri de TELEVIZOARE COLOR, garanție, preț 1.900.000 lei. Str. Bogdan Voievod, nr. 20. Telefon 349908, 0766.776.369. (19554)

Vând frigider, congelator, vitrină frig, combină frig, ladă frigorifică, garanție. Telefon 210613. (19780)

Vând TELEVIZOR COLOR și 2 APARATE VIDEO. Telefon 0722.986.718. (1926)

Vând TV COLOR, MAȘINĂ AUTOMATĂ DE SPĂLAT, foarte ieftin și garanție. Telefon 275277. (19234)

Vând CONGELATOR, COMBINĂ FRIGORIFICĂ și FRIGIDER, foarte ieftin și garanție. Telefon 275277. (19234)

Vând congelator cu sertare și frigider marcă germană. Telefon 368700. (19861)

Vând CÂNTARE ELECTRONICE, MECANICE și CASE de MARCAT. Telefon 281020. (19905)

Vând congelator Arctic, 7 sertare. Telefon 234356, după ora 16. (19966)

NOU! Rate pentru agricultori, fără adeverință salar, fără bancă, dobândă, fără avans, girant. Oferim TELEVIZOARE COLOR; MAȘINI DE SPĂLAT; FRIGORIFICE CASNICE, ANVELOPE, MOBILIER LA COMANDĂ. Telefon ARAD 259339, LIPOVA 563027; 0744.796.542. (18035)

VÂNZĂRI DIVERSE

Vând căței Cocker Spaniol. Telefon 0723.268.475; 256041.(18029)

Vând BOLȚARI TERMOIZOLANȚI, calitatea I, toate dimensiunile, BORDURI și PAVELE. Telefon 0745.634.885. (c.p. 217/2004)

Vând BOLȚARI TERMOIZOLANȚI omologați, ZGURĂ și BETON. Telefon 283683; 0722.621.600; 0722.870.752. (9489)

Vând garaj zidit, canal, curent electric, str. Banu Mărăcine, 3.300 EU negociabil. Telefon 0744.784.910; 255266. (19381)

Vând BOLȚARI TERMOIZOLANȚI, executați la vibropresă, 300x250x200, 13.000 lei/ buc, 870.000 lei/mc. Telefon 281491, 0788.578.017. (19718)

Vând convenabil baloți lucernă, la domiciliul clientului. Telefon 0744.633.584; 0744.633.583; 0257/536388. (18013)

Vând corturi, modele diferite, saci dormit. Telefon 252035, 0722.640.120. (18024)

Vând urgent mobilă, stare perfectă. Telefon 0726.213.642. (18052)

Vând PLASĂ GARD ZINCATĂ - 36.500 lei/kg; CUIE - 30.000 lei/kg; RABITZ 49.500 lei/kg; toată gama de SÂRME; ELECTROZI; SÂRMĂ BALOTAT; TABLĂ ZINCATĂ, etc. Str. Vrabiei, nr. 4. Telefon 289997, 0744.289.997, 0721.474.980, www.garduri.ro (18548)

Vând filme pe DVD; Troy, Val Helsing etc. Telefon 0740.363.604. (18026)

Vând 2 cauciucuri camion și set genți aluminiu, mașini. Telefon 279582. (19742)

Vând televizoare color super, ușă termopan, video, combină cu CD, motoretă Piaggio, ulei separat, bicicletă, cuptor pizza și mici calorifere noi, pentru vitrine. Telefon 279582. (19742)

Vând grajd cu 0.7 ha pământ aferent, preț convenabil, localitatea Șeitin. Telefon 415306. (19770)

Vând disc 3,20 preț avantajos. Telefon 0740.955.776. (19792)

Vând Vendrover tăiat iarbă, motor Saviem, cisternă 1.800 lt 2 compartimente. Telefon 0745.529.808; fix 0257/324722, după ora 22. (19828)

Vând motocositoare mecanică + mașini de cusut, import Germania. Telefon 0741.619.235. (Ineu, 179)

Vând garaj autorizat, zona Vlaicu. Telefon 0723.765.726. (19895)

Vând B.C.U. tip B.C.A. 1.800.000 mc. Telefon 289626, 0745.645.939. (19912)

Vând casă zona parc Radna; dozator sucuri Cornelius; 5 butelii bioxid. Telefon 0745.631.683. (Ag. Lipova, 204)

Vând sufragerie 623, 6.500.000 lei. Telefon 0744.341.032. (19826)

Vând bibliotecă Luceafărul L-4,5 m. Telefon 0744.987.416.(19602)

Vând două scrofițe gestante, rasă carne. Telefon 0257/ 287384. (Ag. UTA, 770)

Vând puicuțe ROSSO 4 săptămâni, 40.000 lei/bucata. Telefon 219283. (19776)

Vând LEMNE FOC, NISIP, BALAST, la domiciliul clientului. Telefon 214415, 0745.003.019. (19781)

Vindem TERMOTECI noi, INSTALAȚII ÎNCĂLZIRE complete. Rate, avans zero. Telefon 0740.848.239. (19947)

Vând țiglă din demolări și mobile combinate. Telefon 0741.093.804. (19915)

PUI DE ȘIRIA! Vindem, în limita stocului, la ferma „PRODAGRO CETATE" Șiria PUI VII de carne de peste 1 kg; VINERI, SÂMBĂTĂ, 2-3 iulie 2004. (19868)

Vând dormitor furnir nuc, stare perfectă, 7.000.000 lei și mașină blănărie „Wakra". Telefon 0726.172.547. (19827)

Vindem 300 litri vin (Riesling, Fetească și Mustoasă de Măderat). Informații telefon 467377. (19958)

Vând pompă sumersibilă doi țoli, două etaje, trifazic. Telefon 385051, seara. (19966)

Vând barcă pneumatică de două persoane, din cauciuc pânzat, cu toate dotările. Telefon 0726.317.582. (19959)

Vând banzic vertical cu motor 7,5 KW. Informații 267547; 0744.479.846. (19974)

Vând rochie mireasă, import + accesorii (pantofi nr. 37, voal, coroniță), preț negociabil. Telefon 0742.679.725. (19981)

Vând mașină cusut, seria F.3294619, două dulapuri cu două uși, plug arat și prășit manual, căruță platformă, vacă gestantă luna a-8-a. Telefon 232355. (19982)

Vând strung apresat tablă (drugbang). Telefon 273818. (20006)

Vând compresor 60 L, cutie viteză Nova 23.000 km. Telefon 256013. (20032)

Vând mobilă „Topliță", preț 10.000.000 lei, negociabil. Telefon 0257-277551. (20035)

Vând aparat de echilibrat digital, cu garanție. Telefon 0744.192.215. (20049)

Vând aparat ierbicidat plug 2-3 capuri, semănătoare 19 rânduri, păioase. Telefon 534133, 0740.904.656. (Ag. UTA, 838)

Vând aparat de spălat auto, cu garanție. Telefon 0744.192.215. (20049)

Vând două prese de balotat carton, hârtie, folie. Telefon 0722.433.973, 0788.374.029. (20053)

CUMPĂRĂRI TERENURI, IMOBILIARE

Cumpăr apartament 3-4 camere, etaj intermediar, zona 300, Podgoria, plata pe loc. Telefon 0740.013.000, 462161, exclus firme. (19819)

Cumpăr urgent 4 camere, confort I, Vlaicu (Z-turi, I-uri, zona 300 BILLA). Telefon 0744.589.870; 212128. (19736)

Cumpăr apartament în Arad, 2 camere, neamenajat, bucătărie mare, geam baie exterior, garaj, etajele I-II. Telefon 255862. (19897)

Cumpăr teren pe centură, între drumul Curticiului și Iratoșului. Telefon 0745.258.251. (20033)

(Continuare în pag.14)

☛ (Urmare din pag.13)

Cumpăr apartament 3-4 camere, orice zonă Arad, ofer 15.000-17.000 Euro prin credit. Telefon 0741.173.774. (20043)

CUMPĂRĂRI AUTO

Cumpăr Volkswagen Diesel, neînmatriculat, ofer aproximativ 500 Euro. Telefon 273965; 0721.838.968. (Ag. UTA, 793)

CUMPĂRĂRI ELECTRO

Cumpăr frigider 800.000-1.000.000 lei, congelator, combină, ladă frigorifică 1.500.000. Telefon 0721.838.968, 0257/273965. (Ag. UTA, 793)

CUMPĂRĂRI DIVERSE

Cumpăr pene de gâscă vechi și noi. Telefon 210480. (18018)

Cumpăr cardan pentru vindrover 303 la masă de 5 m sau vindrover pentru piese de schimb. Telefon 0722.534.615. (18025)

Cumpăr GRÂU pentru panificație. Telefon 0741.110.637. (p)

Cumpăr pene vechi și noi, la preț avantajos. Telefon 0741.689.068. (18030)

Cumpăr PORCI vii, localitatea Mîsca, nr. 307, preț 40.000 lei/kg. Telefon 531497 sau 0745.969.075. (18054)

Cumpăr tulpină nuc. Ofer 4.000.000 - 4.500.000 lei/mc. Telefon 0724.673.071. (19743)

Cumpăr PORCI și VACI sacrificare. Plata pe loc. Arad, telefon 287723. (19794)

Cumpăr mașini spălat Alba Lux 500.000, aragaz 800.000, butelie 400.000. Telefon 258845. (825, UTA)

Cumpăr mobilă din lemn curbat, tablouri vechi, porțelanuri, ceasuri de mână și perete, cărți și obiecte vechi. Telefon 0744.203.945. (19838)

Cumpăr umidometru, hectolitric și alte ustensile adecvate laboratorului. Telefon 0740.172.327. (81, Sântana)

LOCURI DE MUNCĂ

Angajez VÂNZĂTORI LEGUME-FRUCTE, în Piața FORTUNA și centru. Telefon 0788.600.451. (19594)

Angajez VÂNZĂTOARE cu experiență la GHERETĂ Piața M. Viteazul. Salar 5.000.000 în mână. Telefon 0744.600.445. (20036)

Angajez urgent AUTOMACARAGIST cu experiență (și pensionar). Telefon 0744.523.701. (19852)

AJVPS Arad organizează concurs pentru ocuparea postului de PAZNIC de VÂNĂTOARE în zona ȘEITIN-SEMLAC. Criteriile cerute sunt cele publicate în M.O.339/ 26.06. 2004. Depunerea dosarului până în data de 09.07.2004, la sediul AJVPS Arad.

Angajăm VÂNZĂTOR-GESTIONAR pentru MAGAZIN PIESE AUTO, cu experiență pentru piese TIR. Telefon 0722.343.589. (19914)

SOCIETATE COMERCIALĂ angajează TINERI ABSOLVENȚI pentru formarea la TÂMPLĂRIE PVC și MOBILĂ. Telefon 213145. (19933)

SC PROTGUARD NAȚIONAL ARAD SRL angajează INGINERI ELECTRONIȘTI. Condiții: limba engleză la perfecție. CV telefon/fax 0257 - 287792. (18034)

SOCIETATE angajează CONFECȚIONERI. Relații: luni-vineri, telefon 250078, orele 7-15.30. (18006)

INTERMEDIEZ CONTRACTE de MUNCĂ în GERMANIA. Telefon 0722.950.601. (19775)

Angajăm OSPĂTARE pe Strandul NEPTUN. Informații la telefon 0742.555.491. (19790)

Angajăm PERSONAL tânăr, permis de conducere categoria B, pentru post de MANIPULANT. Telefon 0744.831.171. (19804)

SC angajează MAISTRU LINIE TRICOURI, CONFECȚIONERE, MECANIC. Telefon 0744.594.466. (17910)

SC ATLANTIC TRAVELS SRL angajează: AGENT PAZĂ ȘI PROTECȚIE: studii medii (liceu), stagiul militar satisfăcut, experiență în activitatea de pază, pașaport, permis auto, cunoașterea unei limbi străine constituie avantaj, domiciliul în Arad, telefon. Relații la telefon 0269/224101 sau 0269/231012 int. 355, între orele 7.30-16. (19834)

SC angajează CONFECȚIONERE, experiență. Pentru ARAD, telefon 0257-230303; pentru GALSA, telefon 0257-531668; 0257-531322. (19820)

ALFA PLUS angajează ȘOFERI TAXI pe autoturismele societății. Telefon 0744.576.674; 949. (19846)

SOCIETATE COMERCIALĂ angajează VÂNZĂTOARE pentru gheretă, zona Podgoria. Informații telefon 0744.766.904. (19852)

FIRMĂ DE ÎNCĂLȚĂMINTE angajăm CROITORI în piele cu experiență. Telefon 288745. (19898)

SC angajează PERSONAL la ambalat-călcat. Telefon 287391. (19901)

SOCIETATE COMERCIALĂ angajează PERSONAL pentru CONTABILITATE PRIMARĂ. Informații telefon 0722.654.664. (19921)

SC ARCOOM SCCA, Arad, str. Cloșca nr. 8, telefon 255889, angajează, pentru secțiile din ARAD și CURTICI, CONFECȚIONERI la mașini de cusut industriale; TINERE pentru calificare în meseria de confecționer. (19619)

Angajăm BARMANE. Telefon 259923; 0788.340.770. (19779)

Angajăm ELEVI, STUDENȚI, MUNCITORI NECALIFICAȚI. Cerem seriozitate, dorință de afirmare. Oferim salar motivant, 4.000.000 - 8.000.000. Telefon 228825; 0740.511.404, 0721.952.769. (19791)

SC ATLASSIB SRL angajează: ȘOFERI AUTOCAR: permis conducere categ. B, C, D, E, vechime minim 5 ani șofer, domiciliul Arad, împrejurimi, telefon; ȘOFERI MICROBUZ TRANSPORT PERSOANE: permis conducere categ. B, C, D, E, vechime minim 3 ani șofer, domiciliul Arad, împrejurimi, telefon. Relații telefon 0269/224298, 0269/224101, 0269/224107, 0269/231012 int. 391, 323, orele 12.30-14.30 sau la sediul Coloanei de transport, strada Liviu Rebreanu nr. 95. (19911)

EURO STIL angajează AGENT(Ă) de VÂNZĂRI pentru magazin. Telefon 0257/270930. (19951)

S.C. SUPERPLAST INTERNATIONAL S.A. angajează: TINERI, în vederea CALIFICĂRII în profesia de OPERATORI MASE PLASTICE. CERINȚE: disponibilitate în lucrul pe 3 schimburi, seriozitate, îndemânare. CV-urile se depun la sediul firmei: str. Nicolaus Lenau nr. 17, Arad. (19963)

Angajăm MUNCITORI ELEMENTE BETON (construcții). Telefon 0257/287885. (19964)

Angajăm VÂNZĂTOARE alimentară. Telefon 0788.521.430. (19970)

SC DANUBIUS SRL, Pecica, angajează VÂNZĂTOARE. Salarizare atractivă. Telefon 469601; 0744.627.243. (19984)

SC angajăm FEMEIE de SERVICIU. Informații telefon 280263. (19976)

SOCIETATE angajează ȘOFER distribuție pâine. Telefon 0744.236.146. (19987)

SOCIETATE COMERCIALĂ angajează TÂMPLARI și MUNCITORI NECALIFICAȚI. Informații telefon 250853. (20005)

ARCONS SECURITY încadrează: AGENȚI PAZĂ cu permis conducere, domiciliul stabil municipiul Arad. Salarizare atractivă. Telefon 254417. (20007)

SC DRAGON STAR GUARD SRL angajează PERSONAL de PAZĂ. Relații telefon 0788.321.645. (20008)

Angajăm SECRETARĂ cu cunoștințe PC. Telefon 274121, orele 8,30-16,30. (20010)

Angajez BRUTARI cu experiență cuptor MALTADOR și FELIATORI. Telefon 219323; 0744.616.315. (20031)

Angajez MUNCITORI NECALIFICAȚI, ofer 300.000/zi. Telefon 0745.258.251. (20033)

Restaurant HOT SPOT angajează OSPĂTARI (fete) cu calificare și experiență minim 2 ani și BUCĂTAR calificat. Telefon 211577; 0722.249.597. (20038)

SOCIETATE COMERCIALĂ angajează STIVUITORIST și MANIPULANT. Informații la telefon 0257-276808, orele 10-14. (20040)

Angajez VÂNZĂTOARE pentru Langoșerie. Telefon 267684, 0742.213.260. (20045)

Angajăm SECRETARĂ cu experiență contabilitate primară. Telefon 0257 - 213150, 0744.192.215. (20049)

Angajăm MUNCITORI pentru tâmplărie aluminiu și PVC. Relații, Calea Radnei, 203. (20050)

SECURITIY angajează PERSONAL PAZĂ (bărbați - femei). Telefon 228786. (20068)

SC MONTEL SRL Arad, angajez ELECTRICIAN în instalații electrive și automatizări. Informații telefon 284640. (20075)

Angajez BRUTARI. Telefon 0788.343.131. Informații între orele 10-18. (Ag. UTA, 845)

Firmă de distribuție angajează REPREZENTANT(Ă) VÂNZĂRI. Cerințe: studii medii, permis categ. B. Telefon 0257 - 255874. (20081)

SC ATLASIB SRL angajează AGENT DE TURISM, experiență activitatea birou, sau absolvent promoția 2003/2004 (specializarea turism-servicii constituie avantaj), domiciliul Arad sau împrejurimi, cunoștințe operare calculator, permis conducere, telefon. Relații telefon 0269-224298, 0269-224101, 0269-224107 sau 0269-231012 int. 391, 323, orele 12.30 - 14.30 sau sediul Agenției Atlassib, Arad, str. 6 Vânători, nr. 2. (20083)

Angajez COAFEZĂ. Telefon 272313; 0744.669.409. (19971)

SOCIETATE COMERCIALĂ angajează ZIDARI, FINISORI, MUNCITORI NECALIFICAȚI. Telefon 0788.302.675; 0788.323.749. (20092)

PRESTĂRI SERVICII

Repar FRIGIDERE, CONGELATOARE, ofer garanție. Telefon 380071; 0722.417.397. (18220)

Societate comercială CONSTRUCȚII: FASONEAZĂ, MONTEAZĂ OȚEL BETON în carcase. Telefon 306094; 0741.150.053. (20087)

SILDOR PROD
vânzări, montaj, reparații: VITRINE, CAMERE FRIGORIFICE și AER CONDIȚIONAT. Telefon service: 0257-349121; sediu: 0257-270622. (c)

Repar MAȘINI DE SPĂLAT AUTOMATE, la domiciliul clientului. Telefon 0745.395.282 (fost 216517). (20038)

REPARAȚII FRIGIDERE, CONGELATOARE, la domiciliul clientului. Garanție 1 an. Telefon 242670, 274600, 0740.081.123. (19720)

AUTOMATIC SERVICE repară MAȘINI SPĂLAT AUTOMATE. Domiciliu. Telefon 259146, 0744.241.398. (19758)

CONSTRUCȚII case și hale, TÂMPLĂRIE PVC și aluminiu; MANSARDĂRI; RENOVĂRI. Str. COȘBUC nr. 10. Telefon 252818, 0742.213.239; 0744.542.985. (cp 341/2004)

SC RONALDO SRL execută TOATĂ GAMA DE CONSTRUCȚII civile și industriale. Telefon 0740.696.157. (19292)

Executăm TOATE TIPURILE CONSTRUCȚII cu/fără material, calitate. Telefon 0721.583.110. (19842)

Executăm TENCUIELI, ZUGRĂVELI, renovări interioare, exterioare, reparțaii acoperișuri. Telefon 0740.187.385, 211646. (19862)

Execut din LEMN, orice tip SCARĂ INTERIOARĂ. Telefon 0766.604.788. (19138)

Școala șoferi „ONCIU", toate categoriile. Autoturisme OPEL și DACIA. Garantăm reușita. Informații 282440; 0722.566.405. (17159)

CURS MASAJ și REFLEXOTERAPIE, diplome de stat. Telefon 252860; 0724.442.686. (18756)

TRANSPORT MARFĂ intern 3,2 tone - 36 mc, Casco total. Telefon 0742.016.943. (Ag. UTA, 833)

Executăm INSTALAȚII ELECTRICE, SANITARE, RIGIPS, zugrăveli. Telefon 454154; 0745.991.540. (19979)

Repar ARAGAZE, MICROUNDE, TERMOTECI, TERMICE, sanitare, tapițerie, mobilier, diverse. Telefon 0740.848.239. (20005)

PARCHETĂRI, RAȘCHETĂRI (laminat), materiale firmă(client). Telefon 0744.555.338; 235271; 0745.648.047. (20030)

RENOVĂRI INTERIOARE: rigipsuri, gletuieli, faianțări. PARCHETĂM. Fără alcool. Telefon 0724.294.692. (20073)

DIVERSE

„CATERING EXPRESS" Alimentație Publică la sediul (domiciliul) dumneavoastră. Comenzi la telefon 0257/257145 sau 0722.290.457. (c.p. 374/2004)

Caut AUTOBUS convenție LIPOVA - ARAD - LIPOVA. Telefon 272233, insistați. (19880)

Nou!
MASAJ de ÎNTREȚINERE și RELAXARE, ANTICELULITIC, în curtea PALATULUI CENAD, lângă Primărie. Programări la 0723.367.597; 0741.110.696. (19956)

Consiliul de Administrație al Societății Agricole „PODGORIA" Șiria, convoacă vineri, 2 iulie 2004, în Sala Căminului Cultural ADUNAREA GENERALĂ EXTRAORDINARĂ. În cazul neîndeplinirii cvorumului necesar adunarea va avea loc sâmbătă, 3 iulie 2004, ora 10, în același loc. Președinte, Consiliului de Administrație, BOT VALENTIN. (19993)

Țin să mulțumesc și pe această cale ȘIMĂNDANILOR, pentru alegerea mea ca PRIMAR, îi asigur că sunt primarul tuturor. Le doresc SĂNĂTATE, FERICIRE iar împreună să conlucrăm pentru binele nostru. CONSTANTIN MOROȘTEȘ. (20024)

Primăria comunei ȘIMAND, solicită oferte pentru executarea de reparații și igienizare unități școlare. Termenul de depunere a ofertelor 10 iulie. Relații la telefon 373119. (20024)

PREZICĂTOARE

Autentica,

VALERIA ZENA,
cunoscută pe plan național și mondial, pentru VALERIA, nu contează poziția socială a oamenilor, ea îi ajută pe toți. Cei ce apelează la ea cu următoarele cazuri: împacă familii dezbinate, dezleagă cununii, vindecă vicii, băutura, aduce persoane iubită, face de spor și liniște și multe altele, maximă seriozitate. Sunați la 0257-267519; 0744.288.220. (19830)

Valerica, din Arad, doresc sănătate doamnei,

SUNITA,
me-a împăcat familia dezbinată și me-a adus soțul înapoi, lecuindu-l de năravul beției. Sunați cu încredere, 0257-267519. (19829)

Alexandra, din Deva, țin să aduc mii de mulțumiri, din suflet cunoscutei tămăduitoare în țară și peste hotare, doamnei,

MARIA,
cu cele mai multe cazuri grave, reușite, ia dezleagă din prima ședință farmece și blesteme. Sunați cu încredere, 276559; 0744.960.025. (19834)

Alexandra, Timișoara, 38 ani, aduc mii de mulțumiri doamnei

TAMARA.
Nu am fost niciodată căsătorită. Tamara mi-a dezlegat cununia, blestemul. Sunt căsătorită, fericită. Telefon 0257-368624, 0723.421.156. (17970)

CITAȚII

COCIU RAREȘ CORNELIU, cheamă în judecată pe COCIU IOACHIM, cu domiciliu necunoscut, în dosar nr. 4914/2004 aflat pe rolul Judecătoriei Arad, cu termen de judecată 15.07.2004. (20094)

TURISM

Ocazie de călătorie în GERMANIA, în 4 iulie 2004, până la KARLSRUHE. Telefon 0722.986.718. (19926)

SCHIMBURI

Schimb apartament 2 camere, parter, Romanilor, cf. II cu apartament cf. I, aceeași zonă. Ofer diferență. Telefon 0722.606.527. (19866)

ÎNCHIRIERI

Închiriez 2 camere, la stradă, ultracentral, B-dul Decebal (lângă Liceul Economic). Telefon 0744.235.843.

Ofer spre închiriere la bloc, apartament una cameră aranjat, mobilat, zona Romanilor și garaj metalic zona Podgoria, pe termen lung. Telefon 231582, 0723.297.885. (19771)

Închiriez 2-3 camere de lux, mobilat, central, 200 Euro. Telefon 270856; 0766.231.477. (19841)

Închiriez casă 3 camere, Funcționarilor, recent renovată, 400 Euro. Telefon 270856; 0766.231.477. (19841)

Închiriez una cameră, central, mobilat, 100 Euro/lună. Telefon 270856, 286743; 0766.231.477. (19841)

Dau în chirie apartament 2 camere, lângă Hotel Continental Astoria, supermodern, 600 Eu + cheltuieli. Telefon 0722.606.527. (19866)

Închiriez SPAȚIU 100 mp, central amenajat la cheie, pentru birouri, salon de înfrumusețare, cabinete. Telefon 280817. (19873)

☛ (Continuare în pag.15)

(Urmare din pag.14)

Închiriez sau vând grajduri. Telefon 531030, 0740.288.752. (19742)

Ofer (închiriez) apartament 2 camere Micălaca, mobilat, renovat, poate fi și sediu firmă. Telefon 265892, 0740.042.866. (19735)

Închiriez SPAȚIU COMERCIAL, 60 mp, str. Meţianu. Telefon 0721.334.105. (19932)

Caut de închiriat SPAȚIU COMERCIAL, VLAICU, maxim 100 mp. Telefon 279386. (19877)

Ofer spre închiriere apartament 2 camere, Miorița. Telefon 277865 sau 456292.

Ofer spre închiriere SPAȚIU, 60 mp, demisol, amenajat pentru sediu firmă, cu sau fără mobilier, sistem de alarmă, în zonă centrală. Telefon 338594; 0724.323.593. (19980)

Închiriez SPAȚIU COMERCIAL, central, demisol, 200 mp, schimb afacere cu auto 2001. Telefon 0257-256476; 0740.032.721. (19985)

Ofer spre închiriere HALĂ de PRODUCȚIE, 2200 mp, et. I, toate utilitățile, dotat PSI, în zona UTA. Telefon 338594; 0724.323.593. (19980)

Închiriez (ofer) SPAȚIU COMERCIAL în SÎNICOLAUL MIC, Steagului 90. Telefon 288403. (19985)

Închiriez HALĂ pentru depozit 150 mp, zona UTA. Telefon 272676 sau 258233. (Ag. UTA. 847)

Căutăm coleg de apartament 3 camere Vlaicu. Telefon 243492, 0745.136.636. (Ag. UTA, 837)

Ofer chirie apartament mobilat, 90 EU. Telefon 0745.370.916; 256353. (20054)

Ofer spre închiriere apartament 2 camere, Vlaicu. Telefon 255215, 0726.410.987. (20066)

PIERDERI

Pierdut carnet de student și legitimație student, eliberate de Facultatea de Științe Economice, Universitatea „Aurel Vlaicu", pe numele Timofte Ramona. Le declar nule. (19950)

Pierdut legitimație de acces, eliberată de CTP, pe numele Neag Dumitru. O declar nulă. (19940)

Pierdut legitimație călătorie gratuită, eliberată de CTP Arad pe numele Crucean Emil. Îl declar nul. (19983)

Pierdut Certificat de înmatriculare eliberat de Registrul Comerțului pe numele Heim Ștefan, Galșa 269. Îl declar nul. (19992)

Pierdut legitimație de călătorie gratuită eliberată de CTP Arad pe numele Breban Maria. O declar nulă. (20015)

SC PURTAN SRL pierdut certificat de înmatriculare J02/1253/1994, eliberat de CCI Arad. Îl declar nul. (Ag. Criș, 294)

✝ DECESE ✝

Cu adâncă durere anunțăm încetarea din viață a iubitei noastre fiică, mamă și soție,

TUDOR DORINA,

în vârstă de 46 de ani. Înmormântarea va avea loc, sâmbătă 3 iulie 2004, ora 17, de la Capela Cimitirului din Micălaca. Familia îndoliată.

Cu durere în suflet anunțăm trecerea în eternitate, la vârsta de 60 de ani, a celei care a fost fiică, mamă, soră și bunică

STERIAN DELIA-ALMA.

Înmormântarea va avea loc vineri, 2.07.2004, ora 14, la Cimitirul Eternitatea. Dumnezeu să o odihnească! Familiile îndurerate: MUREȘIANU ELISABETA, STERIAN SORIN și RADU, BOTAȘ LIANA.

Cu adâncă durere anunțăm încetarea din viață a iubitului nostru fiu, frate, verișor, nepot

GHIBEA MARIUS,

în vârstă de 16 ani. Înmormântarea va avea loc azi, 1 iulie 2004, ora 13, la Cimitirul Pomenirea. Familia îndoliată.

Cu sufletele zdrobite de durere anunțăm încetarea din viață, a scumpei noastre mamă și soție

ȘERBAN NORICA,

plecată dintre noi la doar 45 de ani. Înmormântarea va avea loc azi, 1 iulie 2004, la ora 15, la Cimitirul Eternitatea. Familia veșnic îndurerată: LAURA, ADI și GOGU ȘERBAN.

✝ CONDOLEANȚE ✝

Colegii de la Centrul de Zi și Recuperare Arad sunt alături de colega lor INDREICA ELENA în încercarea pricinuită de pierderea surorii dragi,

ȘERBAN NORA.

Dumnezeu s-o odihnească! Sincere condoleanțe familiei îndoliate. (20041)

Cu adâncă durere din suflet anunțăm încetarea din viață a celei ce a fost, prietenă, colegă și directoare,

ȘERBAN NORICA.

Sincere condoleanțe familiei îndurerate. Colectivul Grădiniței PP7. (p)

Noi, micii lăstari din Grupa Mare a Grădiniței PP7, alături de părinți, transmitem condoleanțe familiei ȘERBAN la pierderea celei care a fost,

NORICA ȘERBAN.

Dumnezeu s-o odihnească în pace! (p)

Un ultim omagiu la trecerea în eternitate a nepoatei noastre,

ȘERBAN NORICA.

Dumnezeu s-o odihnească! Familia NISTOR. (p)

Cuvintele sunt prea sărace să poată exprima toată tristețea și durerea noastră, acum la despărțirea de

NORA.

Celor doi copii rămași LAURA și ADI le dorim liniște sufletească și totodată întindem brațele noastre cu căldură spre ei ori de câte ori viața o va cere. Cu nespusă durere familia FAUR MIHAI, MONICA și COSMIN. (19988)

Cu nemărginită durere ne despărțim de verișoara noastră,

NORICA

și transmitem sincere condoleanțe familiei. Dumnezeu să te odihnească în pace! Familiile SIDA și SABĂU. (20001)

Colegii de la R.A. Administrația Zonei Libere Curtici Arad sunt alături de familia STERIAN în aceste momente grele la despărțirea de cea care a fost mamă, soacră și bunică.

Suntem alături de familia ȘERBAN în greaua încercare pricinuită de dispariția prematură a celei care a fost

NORICA ȘERBAN.

Colectivul Grădiniței PP14, Arad. (20016)

Dumnezeu să odihnească în pace sufletul educatoarei

NORICA ȘERBAN.

Colectivul Grădiniței PP 15, Arad. (p)

Un ultim omagiu pentru

LUPEI PAVEL

veteran de război, din satul CROCNA, din partea fratelui IACOB, cumnatei LUMINIȚA, fiicei RUZALIA, nepoți și strănepoți. (20058)

Suntem alături de întreaga familie îndurerată și ne luăm un ultim rămas bun de la

STERIAN DELIA-ALMA.

Dumnezeu să o odihnească în pace! Familiile LUCIA SĂLĂJEAN și OLGA BĂLULESCU. (20063)

Transmitem sincere condoleanțe familiei ȘERBAN, în marea durere pricinuită de moartea celei care a fost

NORA ȘERBAN.

Familia BARBU TRAIAN. (20078)

În aceste clipe de mare durere pricinuite de trecerea la cele veșnice a nepoatei

NORICA ȘERBAN,

mătușa PĂUNA și verișorii ANA și IOAN MUREȘAN, sunt alături de cei îndureraţi, împărtășindu-le suferința. Rugăm pe bunul Dumnezeu să o odihnească în pace! (Ag. UTA, 843)

Ne luăm rămas bun de la cumnata noastră

NORICA,

cea care ne-a părăsit mult prea devreme. Familia BOGDAN și familia TOADER. (Ag. UTA, 843)

Cu durere în suflet, anunțăm pierderea fiicei și dragei mele surori

NORICA.

Vom păstra vie în amintire, imaginea ei și ne vom ruga ca Dumnezeu să o odihnească în pace! Tatăl și sora în veci nemângâiați. (Ag. UTA, 843)

Un gând pios, o rugăciune, lacrimi de tristețe și durere pentru cea care a fost draga noastră nepoată și verișoară

NORICA.

Familia CRISTEA. (Ag. UTA, 843)

Mulțumim tuturor celor ce l-au condus pe ultimul drum pe cel care a fost scumpul nostru

EBERLEIN NICOLAE (TUBI).

Familia. (20080)

Suntem alături de familia ȘERBAN în marea durere pricinuită de pierderea celei care a fost

ȘERBAN NORICA.

Sincere condoleanțe familiei îndoliate! Familia FARCAȘ. (20082)

Primăria și Consiliul Local al comunei SĂVÂRȘIN adresează sincere condoleanțe familiei NICULA și îi este alături la momentul de grea încercare, la plecarea spre cele veșnice a

ALINEL

Dumnezeu s-o ierte iar pe cei ce rămîn în urma sa, să-i întărească pentru a suporta greaua despărțire. (f)

Suntem alături de LENUȚA INDREICA în marea durere pricinuită de decesul surorii și transmitem sincere condoleanțe familiilor îndoliate. Dumnezeu s-o odihnească! Colectivul Cabinetelor Medicale dr. ZAHARIE, dr. MOLDOVAN, dr. SĂNDUȚU. (20089)

Suntem alături de iubitul meu frate MARIUS și nepoții SEBASTIAN și SERGIU, la tragica dispariție a iubitei noastre cumnate

ALINA - MARINELA,

la frumoasa vârstă de numai 30 de ani. Dumnezeu s-o odihnească în pace! Fratele OVIDIU NICOLA cu soția LUCI și nepotul OVIDIU. (20093)

✝ COMEMORĂRI ✝

Astăzi, 1 iulie, se împlinește un an de când iubitul nostru fiu

MARIUS MUREȘAN din Cicir

a plecat în veșnicie, la vârsta de 14 ani. MĂRIUSICĂ, puiul meu drag, mi-aduc aminte de versurile ce mi le-ai rostit în 8 Martie, înainte de a pleca: „Dumnezeu să-ți dăruiască/ Scumpă mamă mângâiere/ Mâna Lui să-ți șteargă ochii/ De-orice lacrimi și durere/ Să-ți văd chipul totdeauna/ Luminat de bucurie/ Cea mai fericită mamă/ Doamne, mama mea să fie." Te vom plânge până la revederea în veșnicii. Părinții și frații. (19967)

Cuvintele nu pot exprima durerea ce mă apasă la gândul că fiul meu

CHRISTIAN ARDELEAN

m-a părăsit. Corect, exigent cu sine, altruist, eminent matematician, se odihnește lângă tăticul său

Dr. MIRCEA ARDELEAN

pe care l-a adorat. Ei veghează asupra mea, convinși că nu-i voi mai plânge. Nu-i voi uita niciodată! TINEL ARDELEAN. (17269)

S-au scurs 8 ani de lacrimi și durere de la cruda despărțire de cel care a fost un minunat fiu, soț, tată, cumnat și unchi,

BOEESCU GHEORGHE.

Pașii ne poartă mereu la un mormânt trist și rece, căutând sprijinul și mângâierea de altădată, dar, nu a mai rămas decât amintirea unui suflet blând și iubitor, amintire ce va dăinui mereu în inimile noastre. Ne-ai oferit toată dragostea ta fără să ne ceri nici o lacrimă înapoi. Nu putem decât să ne rugăm bunului Dumnezeu să te odihnească în pace! Nu te vom uita niciodată! Soția ELISABETA și copiii ANCA și COSMIN, pe veci nemângâiați. (20034)

Astăzi, 1 iulie, se împlinesc 15 ani de când mama noastră

ARDELEAN FLOARE,

din BOCSIG, a plecat dintre noi. Nu te vom uita niciodată! Copiii ZENA, MARIA și MIHAI din ARAD. (18917)

Astăzi, 1 iulie, se împlinesc 10 ani de când tu ne veghezi din cer, dragul nostru

DORIN BRĂDEAN.

Nu te vom uita niciodată! Soția ANI și fiica RAMONA. Dumnezeu să-l odihnească în pace! (Ag. UTA, 835)

Azi, când ți-am fi urat „La mulți ani", cea care a fost

ȘANDOR ADRIANA,

aprindem 55 de lumânări, la tristul mormânt și rugăm pe bunul Dumnezeu să te odihnească-n pace! Nu te vom uita niciodată! În veci nemângâiați, fiicele, ginerii, mama, surorile, cumnații și nepoții. (20057)

Se împlinesc 11 ani de la când s-a stins din viață, scumpul meu soț,

POGAN EMIL.

Odihenască-se în pace! Soția FLORICA. (20062)

1 iulie 1990, ora 15, 14 ani de când apa nemiloasă a răului Mureș a luat de lângă mine, pentru totdeauna, pe cel care a fost scumpul meu soț

IOAN VOȘTINAR,

consilier juridic. Vei rămâne veșnic în sufletul meu. Dumnezeu să te odihnească în pace! Soția SOFIA. (20075)

Azi, i iulie 2004, se împlinesc 4 ani de la dispariția prematură a iubitului nostru fiu

SORIN LOBONȚ,

la numai 25 ani. Un pios moment de aducere aminte. Parastasul de pomenire, duminică, 4 iulie 2004, ora 13.30 la locul de veci, Cimitirul UTA. Familia veșniuc îndurerată. (Ag. UTA, 840)

Pios omagiu celei care a fost,

ȘICLOVAN ECATERINA,

minunată soție, mamă și bunică, la opt ani de la trecerea la cele veșnice. Dumnezeu să odihnească sufletul ei cel bun. Soțul. (19978)

O rugăciune, lacrimi de durere și tristețe acum la șase săptămâni de la despărțirea de cel care a fost un minunat tată, socru și bunic,

SABĂU ALEXANDRU.

Dumnezeu să-l odihnească în pace! Fiica TARCEA VIORICA cu familia, fiul SABĂU TIBERIU cu familia. Parastasul de pomenire la Biserica Ortodoxă din Gai, în data de 3 iulie 2004, ora 10. (19994)

Tristă și îndoliată va rămâne pentru noi, ziua de 1 iulie, când în urmă cu 2 ani, ne-am despărțit de draga noastră mamă,

SPINARE ANA.

Te plângem mereu! Copiii. (20004)

✝ SERVICII FUNERARE ✝

RO STYL COMPANY

SERVICII FUNERARE COMPLETE

Magazin deschis și noaptea

ARAD STR. M. EMINESCU 22
peste drum de ARTEX
Tel. 214.422, 0744.690.121

ACCESORII FUNERARE

Pentru că suntem producători de sicrie nu simpli comercianți, PUTEM FACE O REDUCERE REALĂ de 40% LA SICRIU, clienților care fac toate serviciile cu firma.

PLATA ȘI DUPĂ ÎNCASAREA AJUTORULUI DE ÎNMORMÂNTARE.

TRANSPORT intern și internațional.

IN MEMORIAM "KUKI"

SERVICII FUNERARE COMPLETE

Str. M Eminescu Nr.4
în curte
Tel: 211.929 - 0723.343.964
MAGAZIN DESCHIS LA ORICE ORĂ

OFERĂ:
- **SICRIE** 10 modele de la 900.000 - 3.400.000
- **SICRIE LUX** 6 modele de la 3.600.000-22.500.000

Mănere, Șuruburi, prosoape, lumânări, colaci și colivă
- **LENJERIE** 10 modele de la 350.000 - 2.000.000

Apelând la serviciile noastre (spălat, îmbrăcat, formolizat și transport) BENEFICIAȚI DE 20% REDUCERE LA SICRIU

GRATUIT Transportul sicriului la domiciliu
Transport Intern și Internațional
Se poate plăti și după ridicarea ajutorului de înmormântare

FERESTRE și UȘI PVC cu GEAM TERMOPAN – PROFIL ACTUAL AUSTRIA

CALITATE AUSTRIACĂ ! → FERONERIE GERMANIA ! Plata în RATE ! →

s.c. PLASTOTHERM s.r.l. Arad
Str. L. Blaga, nr. 23. Tel./Fax. 0257.211.272; 0722.677.100

(c.119/2004)

CAMERA DE COMERȚ ARAD

Organizează următoarele cursuri:

- Operator calculator (Windows, Word, Excel);
- Contabilitate și aplicații pe calculator;
- Inițiere în activitatea de resurse umane (inclus și dezbateri asupra Codului Muncii);
- Vânzător;
- Noțiuni fundamentale de igienă;
- Limbi străine (engleză, italiană, franceză, germană, spaniolă);
- Declarant vamal.

Informații suplimentare la sediul Camerei de Comerț Arad, str. Cloșca nr. 5, camera 2, parter
TELEFOANE: 20.88.07; 20.88.08.

(c. 75/2004)

Magazinele BENDEA

vă oferă
toată gama de instalații sanitare, materiale de construcții, scule, materiale pentru amenajări interioare

ARAD
B-DUL REVOLUȚIEI nr. 26-38 telefon 231.853
STR. PĂDURII telefon 228.966
STR. L. REBREANU nr. 68 telefon 250.905

aparate de aer condiționat la preț foarte avantajos plata și în rate.

NOU!!! JALUZELE verticale și orizontale
PRODUSE ELECTROCASNICE
cuptoare cu microunde
mașini de spălat
televizoare
frigidere
aragaze
hote

mari reduceri de prețuri
gresie și faianță
import Italia și Spania
ofertă specială la baterii cu bilă

Vindem sârmă pentru balotat
telefon 228.966

Toate produsele comercializate cu plata în 60 rate lunare
Fără avans
Fără girant
Transport gratuit

ALPIN c

ECHIPAMENTE
DE PROTECȚIE și LUCRU

▸ mănuși protecție ▸ ochelari ▸ căști protecție și viziere ▸ antifoane ▸ aparate de respirație Dräger ▸ costume speciale ▸ material de avertizare și delimitare ▸ centuri de siguranță și accesorii ▸ truse sanitare ▸ stingătoare ▸ îmbrăcăminte impermeabilă ▸ încălțăminte de siguranță ▸ echipament de protecție electroizolant ▸ îmbrăcăminte de lucru și timp liber ▸ echipament militar ▸ consultanță.

Str. VASILE ALECSANDRI nr. 9
tel. 0257-214.620, tel/fax 0257-284.736
mobil: 0744.774.502, 0723.285.350
e-mail: office@alpin-c.ro

www.alpin-c.ro

NOU PRODUCȚIE și INSCRIPȚIONĂRI TRICOURI și ȘEPCI.

(c.179/2004)

Magazinul mobilă COROMO
importuri noi din Germania și Olanda
VINDE
holuri piele extensibile, măsuțe hol, camere tineret, dormitoare, mobilă mică etc.

Micălaca, în spatele magazinului Profi și al Pieții Soarelui (lângă CEC)

(0786183)

s.c. B.A.T. ARAD S.A.
cu sediul în Arad
Str. Poetului nr. 131/a

angajează
• SUDORI
• LĂCĂTUȘI CONFECȚII METALICE
• ELECTRICIENI
• ȘEF BIROU MECANO-ENERGETIC

Informații suplimentare la tel. 0257-273.242, 289.700 int. 117.

(3707/87)

s.c. EXCLUSIV AL-PLAST S.R.L.

Garantia calitãtii cu:

Tâmplărie din PVC realizată din profile cu 3, 4 sau 5 camere

REHAU Calitate germană!

Feronerie: ROTO și Siegenia

Geamuri TERMOPAN LOWE sau FLOAT

(c.427/2004)

ARAD, Calea Radnei nr.189
colț cu Prutului
Tel/Fax: 0257/ 210.280 0723.611.936

BODIMAR
MATERIALE CONSTRUCTII
TEL/FAX: 0257/270.078; 270.079
2900 ARAD, STR. ARDEALULUI NR. 2

OFERTA VERII PREȚURILE INCLUD TVA

Blocuri ceramice EUROTHERM
38 N + F - 2.740.000 lei/m³
25 N + F - 2.740.000 lei/m³
30 N + F - 2.640.000 lei/m³
29 x 25 x 23,8 - 2.530.000 lei/m³

Blocuri ceramice POROTEROM
30 x 24 x 24 - 2.350.000 lei/m³
36,5 x 24 x 24 - 2.350.000 lei/m³

Gips carton KNAUF
9,5 mm - 65.500 lei/m²
12,5 mm - 69.500 lei/m²
impregnat - 109.500 lei/m²

Vată minerală „ISOVER"
Grosime 5 cm - 31.500 lei/m²
10 cm - 63.000 lei/m²
14 cm - 93.800 lei/m²

Policarbonat celular
Grosime 4 mm - 340.000 lei/m²
6 mm - 475.000 lei/m²
8 mm - 550.000 lei/m²
10 mm - 595.000 lei/m²

..... și toate materialele de care ai nevoie să construiești de la fundație la horn

(c.48/2004)

ASIGURĂM TRANSPORT ÎNCĂRCAT ȘI DESCĂRCAT MECANIZAT LA DOMICILIUL CLIENTULUI.

BARDI AUTO

Angajează
șofer
categoria B

Curriculum vitae se depun la sediul firmei din Arad, Calea A. Vlaicu nr. 282 sau se trimit pe fax 0257 / 213.468.

(0786195)

SANPAOLO IMI BANK
Depozit la termen
între 12 şi 36 de luni
Cu plata dobânzii lunar
18% p.a. - DOBÂNDĂ ÎN PRIMA LUNĂ
Informatii suplimentare
ARAD, B-dul Revolutiei nr. 88
TELEFON : 284.888 ; FAX : 285.202

ADEVĂRUL

Cotidian independent Arad

ASTRA
ASTRA VAGOANE CĂLĂTORI
Singurul producător de confort din domeniu
Str. Petru Rareş 1-3
Tel: 233.651 Fax: 258.168
e-mail: astra.calatori@astrac.rdsar.ro

Anul XVI, nr. 4253 | 24+8 pagini | VINERI, 2 IULIE 2004 | Preţ abonament: 80.000 lei/lună | Publicaţie auditată de BRAT | Tiraj mediu zilnic vândut: 28 134
adevarul@arad.ro; adv.pub@arad.ro | http://adevarul.arad.ro

Orgolii rănite

PNL-ul - devenit vioara a doua...

Mircea Dorgoşan

Ieri s-a constituit, în sfârşit, şi Consiliul Judeţean, cea de a doua structură de Putere de după alegerile de la 6 iunie. Spunem, în sfârşit, pentru că pe marginea acestui eveniment s-au purtat discuţii dintre cele mai pătimaşe, **în cea mai mare parte neavenite,** alimentate îndeosebi de către unii reprezentanţi ai Alianţei PD-PNL. Motivul sau mărul discordiei a fost amânarea de două ori a constituirii Consiliului Judeţean datorită neprezentării în sală a consilierilor PSD şi PRM. De ce s-a întâmplat aşa o ştie toată lumea, Caius Parpală fostul, (de acum) preşedinte al Consiliului încercând - spre cinstea lui - până în ultima clipă să câştige ceva pentru partidul său care deşi a obţinut cel mai mare număr de consilieri - 9 -iată, nu se află reprezentat în nici o structură de conducere a Judeţului.

Cum se cunoaşte Caius Parpală nu a reuşit, Alianţa sprijinită de aliatul de circumstanţă, UDMR împunându-şi oamenii ei. Spre cinstea sa, deşi era direct interesat, noul preşedinte al Consiliului Judeţean, **Gheorghe Seculici s-a abţinut de la declaraţii bombastice, cel care a strigat mai tare fiind, culmea, preşedintele Partidului Naţional Liberal, local, Titus Gheorghiof.** De ce spunem, culmea? Pentru că el se pare că a uitat - de fapt n-a uitat, **ci a mizat pe faptul că noi am uitat ... - că acum 4 ani de zile, PNL-ul, prin acelaşi Caius Parpală, pe atunci liberal, a procedat exact la fel trăgând de timp şi de sfori până când a pus mâna pe conducerea Consiliului Judeţean.** Şi în ce condiţii: cu doar 4 consilieri (!) judeţeni faţă de cei 5 ai ApR-ului sau de cei 10 ai PSDR-ului! **Atunci Caius Parpală ajunsese un fel de erou naţional,** fiind ridicat în slăvi de conducerea PNL, care era gata, **gata să-i facă şi statuie în faţa Primăriei!**

(Continuare în pagina 5)

Preşedintele Consiliului Judeţean este Gheorghe Seculici

● Vicepreşedinţi au fost aleşi Gavril Popescu (PNL) şi Gavril Buza (UDMR)

Foto: St. Matyaş

◆ Gheorghe Seculici a obţinut 20 de voturi, Caius Parpală - 13

◆ Parpală l-a votat pe Seculici!

◆ Gavril Popescu - 28 de voturi, Gavril Buza - 22 de voturi.

◆ Candidatul PRM pentru funcţia de vicepreşedinte a avut 12 voturi

◆ Consilierii PD şi PNL au votat supravegheaţi de aparatul de fotografiat şi de Calimente!

Validarea consilierilor, pe bandă rulantă

Primul punct pe ordinea de zi a celei de a treia şedinţe de constituire a Consiliului Judeţean Arad, desfăşurată în Sala Festivă a Palatului Administrativ, a decurs fără nici un fel de probleme. După ce secretarul general al judeţului Arad, Ioan Silaghi, a făcu apelul nominal, constatând o prezenţă de 100%, prefectul Dan Ungureanu a citit un mesaj din partea Prefecturii, care semăna mai degrabă a „caiet de sarcini", fiind înşirate o serie de obiective prioritare în judeţ. Ca mesaj real, prefectul şi-a exprimat **„disponibilitatea Prefecturii şi a mea personală de a lucra mai bine cu Consiliul Judeţean"**, după care s-a trecut la desemnarea preşedintelui de şedinţă. Conform legii, acesta a fost decanul de vârstă, dr. Ioan Creţu (PD), secondat de către doi dintre cei mai tineri, Dorel Căprar şi Cosmin Pereteatcu, ambii de la PSD.

● Foarte rapid a fost aleasă şi Comisia de validare: Nicolae Iotcu (PD) - preşedinte; Mihăiţă Calimente (PNL) - secretar şi Ioan Csepella (UDMR) - membru. Au mai fost propuşi Gheorghe Sabău (PSD) şi Vasile Vasii (PRM), care nu au întrunit numărul necesar de voturi.

Anca Şumălan; Simion Todoca

(Continuare în pagina 6)

Ultima oră !

Ministrul Ilie Sârbu, la Arad

Astăzi este aşteptat la Arad ministrul Ilie Sârbu, vicepreşedinte PSD şi responsabil de zona Arad-Timiş. Domnul ministru are sarcina de a reorganiza conducerea PSD Arad, în vederea pregătirii alegerilor parlamentare şi prezidenţiale. Pentru funcţia de preşedinte al PSD Arad numele cel mai greu este al renumitului agronom arădean, dr. ing. Dimitrie Muscă, directorul Agro-Combinatului Curtici.

D.S.

Exemplar distribuit numai prin abonament

Informaţii despre primul Festival Naţional de Bere

● discuţie cu Lucian Cordoş, unul dintre organizatorii festivalului

Deşi arădenii s-au obişnuit cu Festivalul Berii Kaiser, luna aceasta, în zilele de 16, 17 şi 18 vor avea parte de un mega-eveniment sub o nouă titulatură, care va reuni mai mulţi producători de bere din ţară, dar şi formaţii şi interpreţi din cele mai diverse genuri ale muzicii. La fel ca anul trecut, spectacolele vor fi găzduite de stadionul ACU (fost Vagonul).

Sorina Ambruş

(Continuare în pagina 3)

ALGLASS Plus
TÂMPLĂRIE DIN AL. SI PVC
CALITATE GERMANĂ - PRETURI DE EXCEPTIE
PLATA ÎN RATE FĂRĂ AVANS - FĂRĂ GIRANTI
Str. Roşiori nr. 26;
tel: 272812; tel./fax: 289053
(c.703/2003)

Meditația zilei

„Dacă toți oamenii ar fi înțelepți și ar face binele, pământul nostru ar fi un paradis, acum el este adesea un infern"

(Gh. Spulber)

Calendar

Astăzi, Soarele răsare la ora 5 și 34 de minute și apune la ora 21,00. Au trecut 183 de zile din acest an. Au mai rămas 183 zile până în 2005.

Praznicul zilei: Biserica ortodoxă: Așezarea veșmântului Născătoarei de Dumnezeu în Vlaherne; Sf. Voievod Ștefan cel Mare; **Biserica greco-catolică**: Așezarea veșmântului Sf Fecioare Maria în Biserica Vlaherne; **Biserica romano-catolică**: Ștefan cel Mare

CINEMATOGRAFE

DACIA (tel. 255.576): Justițiarul (SUA) 11; 14; 17; 20

S.C. RESCO S.A.
ANGAJEAZĂ
Agent comercial
- C.V. se depune la sediu – Piața U.T.A. nr.45-55
tel. 281970
(3707672)

„Adevărul" vă ascultă

La telefonul dimineții, 280944, între orele 9,00-12,00

☎ Prin intermediul unei scrisori trimise pe adresa redacției noastre, dl. **Bunaciu Petru** din satul Gurba, comuna Șicula, întreabă dacă poate solicita permis de pescuit de la agenția din Ineu, care să-i permită să pescuiască în bălțile de pe raza județului.

La această întrebare, Nicolae Deme, președintele Asociației Județene de Vânătoare și Pescuit a precizat: **„Domunul cu pricina poate solicita un astfel de permis de la Asociația de Vânătoare din Ineu, cu specificarea dreptului de pescuit în toate bălțile din județ."**

☎ Mai mulți arădeni din diferite cartiere ale municipiului reclamă că nu se pot odihni nopțile din cauza țânțarilor, care au invadat efectiv orașul. De la Gospodărirea Comunală ni s-a comunicat că în fiecare dimineață o echipă de la Spații Verzi se deplasează în teren pentru stropirea împotriva țânțarilor. Din păcate, există doar un singur aparat special pentru astfel de operațiuni.

Redactor de serviciu,
S. Ambruș

La telefonul după-amiezii, 280944, între orele 15,00-18,00

☎ **D-l Rădac Teodor** din Micălaca, bloc 195, ne întreabă când nu vor mai trece pe acolo TIR-urile, care fac ca blocurile să se zguduie din temelii, fenomen amplificat și de către trenuri.

Putem să-i răspundem că în privința TIR-urilor se profilează o soluție, adică linia de centură. În ceea ce privește trenurile, nu știm dacă vom apuca să vedem scoaterea căii ferate în afara Micălăcii, având în vedere costurile enorme pe care le-ar presupune.

☎ **D-l Moș Lucian** din Pârneava este indignat de faptul că asigurarea obligatorie auto va costa mai mult decât mașina și ne întreabă dacă nu există în lege vreo „chichiță" care să permită unele reduceri pe plan local. După câte știm noi, nu există.

Redactor de serviciu,
T.S.

Comenzi taxi

- ALFA PLUS 949; 349.349
- TAXI ALFA 22.88.88; 25.25.26; 0723-200.301; 0745-50.60.70
- TAXI ARAD 244.244; 274.444; 0722-755.440
- DIESEL STAR 212.222; 0722-361.011; 0745-645.645
- FAVORIT 280.000; 281.111; 0740-083.333; 0742-409.992
- EUROPA 275.555; 0723-677.555; 0744-828.163
- VALI DIESEL 280.705; 280.100
- MIRCO MILI 230.530; 230.730; 0740-152.828; 0723-062.366
- DELMAR 229.220
- TAXI VERBIȚĂ 0726.336.969; 0741.200.300; 944

Meteo

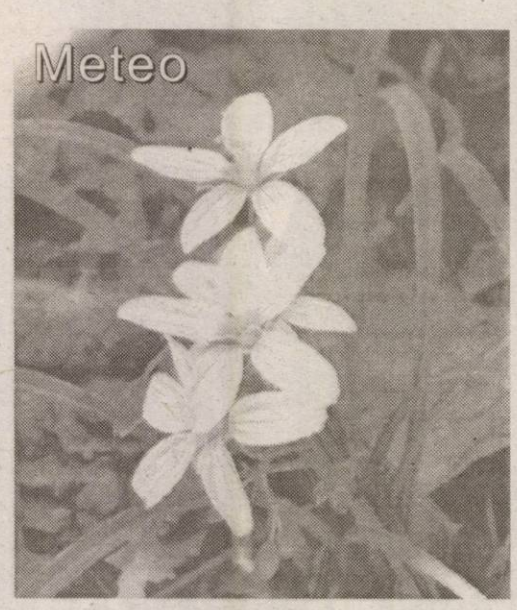

Vremea va fi în general instabilă, cu cerul mai mult noros. Temporar vor cădea averse de ploaie însoțite de descărcări electrice și intensificări de vânt. Izolat la deal și munte cantitățile de apă căzute vor fi însemnate. Vântul va sufla slab la moderat din sector vestic.

Temp. min.: 11 la 14°C
Temp. max.: 23 la 27°C

Am pornit la drum
TAXI VERBIȚĂ
0726-33.69.69
0741-200.300
944
PREȚ - 8990/km
Siguranță rapiditate-confort
(c.a. 803/2004)

CUR$UL VALUTAR

VALORI ÎNREGISTRATE IERI, 1 IULIE 2004

Denumirea valutei	BNR	BCR		BRD		Banca Transilvania		Banca Românească		Banca Romexterra		Alpha Bank	
		C	V	C	V	C	V	C	V	C	V	C	V
Euro	40617	40300	40800	40250	40850	40150	40850	40350	40830	40400	40900	40400	40880
Dolar S.U.A.	33393	33100	33600	33600	33640	33050	33700	33158	33657	33150	33630	33100	33750
Forint	162	152	167	155	1656	155	165	-	-	159	164	-	-

Utilitare

PRIMĂRIA MUNICIPIULUI
Program de relații cu publicul (camera 5) luni-miercuri-vineri între orele 8-12; marți-joi între orele 8-12; 15-17 - tel. 284.744, tel. centrală 281.850.

PIEȚE, TÂRGURI
Astăzi este zi de piață la Ineu, Lipova, Covăsânț, Misca, Moneasa, Șepreuș, Șimand, Vladimirescu, Șeitin. Tot astăzi se organizează târguri săptămânale la Ineu, Șepreuș, Șimand.

FARMACII DE SERVICIU
- Farmacia **REMEDIUM** Arad, B-dul Revoluției nr. 52-54. Program luni-vineri: 7,30-20,00, sâmbătă 8,00-14,00. Telefon 233.195. Eliberăm rețete compensate și gratuite.
- Farmacia **„ALEXANDRA"**, str. Tribunul Dobra, nr. 24 (stația tramvai Boul Roșu), tel. 282.062. Program luni-vineri: 7-22; sâmbăta: 8-18; duminica: 9-15. Eliberează medicamente compensate și gratuite.
- Farmacia **„OMNIAFARM"**, Calea Aurel Vlaicu, Bl. Z28, cu program zilnic de la orele 8,00-22,00. Telefon 271.724. Eliberează rețete gratuite și compensate.
- Farmacia **MELISSA** - medicamente alopate și homeopate. Onorăm și rețete gratuite și compensate. Tel. 219.588, Micălaca, str. Abrud nr. 80, bl. 219. Orar: luni-vineri 8-20, sâmbăta 9-16.
- **Nou!** Seriozitate și promptitudine la **Farmacia GENȚIANA**, str. Aleea Muncii nr. 5 (zona Gara Aradul Nou). Program: luni-vineri 8,30-20,30; sâmbătă 9,00-14,00. Telefon 288.777. Onorăm rețete compensate și gratuite.
- Farmacia **ADONIS** - Calea Radnei Bl. 255/A (stația tramvai Miorița - Micălaca). Telefon 279661. Program: luni - vineri 8,00 - 20,00. Sâmbătă 8,00 - 15,30. Duminica 9,00 - 14,00. Eliberează medicamete compensate și gratuite.

URGENȚE STOMATOLOGICE. Asigură Cabinetul din str. Crișan (în spate la Gionelli).

UROLOGIE
Cabinet urologie (în clădirea Policlinicii Municipale). Program zilnic, inclusiv sâmbăta, între orele 9-12, telefon 213036.

DISPENSAR VETERINAR
Dispensarul veterinar din Aradul Nou efectuează zilnic, orele 8-16 (sâmbăta 8-12 și duminica) examen trichineloscopic, vaccinări antirabice și sterilizări câini-pisici, însămânțări artificiale. Telefon 287.298.

Dispensar veterinar din Curtici: examen trichineloscopic, vaccinări, tratamente, consultații, la toate speciile de animale. Telefon 464.145

CITIRE APOMETRE
Vineri, 2 iulie: Calea Timișorii, Gladiolelor, C.D. Loga, M. Cuntan, Miraj, Prislop, Lucernei, Măcesului, Furnicii, Posada, Ficusului, Piersicilor, Nalbei, Movilei, T. Mariș, Trifoiului, Mușcatei, Sunătoarei, Constituției, Câmpia Turzii, Borlea, Spicului, Merișor, Viilor, Pinului, Petuniei, Armoniei, Bicaz, Păcii, Muncii, Semenicului, Ostașului, Sulina, Orșovei, Caransebeș, Gogol, Măgheran, Pandurilor, Guttenbrun, Zimbrului, Crângului, Lugojului, Cibinului, Munteniei, Timișului, Arieșului, Olteniei, Albinelor.

ADMINISTRAȚIA FINANȚELOR PUBLICE
Administrația Finanțelor Publice a municipiului Arad: Asistență contribuabili (impozitul pe venitul global) - telefon 280.633, 280.733, int. 198 (persoane fizice) și 125 (persoane juridice) între orele 8,00-12,00. Informații mai pot fi obținute la adresa de web: www.finantearad.ro

ÎNREGISTRĂRI ÎN CAZ DE DECES
Biroul de Stare Civilă - decese face înregistrări după următorul program: sâmbătă și duminică, între orele 9,00-11,00. Tel. 281.850.

TELEFOANE DE URGENȚĂ
POMPIERI 981; 251.212
AMBULANȚĂ ARAD - 961 sau 251.313
POLIȚIE: 955
Numărul de centrală telefonică al I. J. P. (Inspectoratul Județean de Poliție) Arad: 207.100.
S. C. DISTRIGAZ-NORD S. A. TÂRGU MURES
Sucursala de Distribuție a Gazelor Naturale Arad, Dispeceratul permanent - telefon 218.928; 256.928
DERANJAMENTE CURENT ELECTRIC
Tel. 235.991
S. C. SALUBRITATE S. A. ARAD
Dispecerat între orele 7,00-19,00. La telefonul: 280.873.
INFORMAȚII CFR 231.777
PROTECȚIA CONSUMATORULUI
B-dul Revoluției, nr. 50. Telefon: 257.049
DIRECȚIA DE SĂNĂTATE PUBLICĂ - servicul de permanență: 254.438
GARDA FINANCIARĂ: B-dul Revoluției nr. 79, telefon: 280.971
INSPECTORATUL TERITORIAL DE MUNCĂ ARAD
Str. Episcopiei nr. 11-13, tel.: 211.762, 211.862, 257.251
AGENȚIA JUDEȚEANĂ PENTRU OCUPAREA FORȚEI DE MUNCĂ
Str. Gheorghe Lazăr nr. 20, tel: 281998, 211791.
POLIȚIA DE FRONTIERĂ: tel.: 959

ADEVĂRUL
Cotidian independent Arad
Editor: S.C. ADEVĂRUL Arad S.R.L.
COD FISCAL R 1681938 ● COD SICOMEX 19.604 ● CERTIFICAT J 02/1886 / 31 X 1991 ● COD SIRUES 020956601 ● ISSN 1220 - 7489

Consiliul de administrație: președinte - MIRCEA DORGOȘAN, telefon 281802, 280625; **vicepreședinte - MIRCEA CONTRAȘ**, telefon 280854; **membri: LIZICA MIHUȚ**, telefon 280070, **ȘTEFAN TABUIA**, telefon 280854, **MIRCEA ȚÎȘCĂ**, telefon 280904.

Colegiul de redacție: ȘTEFAN TABUIA (redactor-șef), telefon **280854**; **MARCEL CANCIU** (șef secție foto), telefon **281701**; **ALEXANDRU CHEBELEU** (șef secție sport), telefon **281701**; **GABRIELA GROZA** (secretar general de redacție), telefon **280854**; **VASILE FILIP** (șef secție cultură-învățământ-tineret), telefon **280003**; **IOAN IERCAN** (șef secție politică), telefon **280943**; **TRISTAN MIHUȚA** (șef secție probleme sociale - investigații), telefon **281855**; **DORU SAVA** (șef secție economic), telefon **281738**; **NICOLAE OPREAN** (șef secție actualități), telefon **280003**; **MIRCEA ȚÎȘCĂ** (șef secție publicitate și difuzarea presei), telefon **280904**; **MIRCEA CONTRAȘ** (vicepreședinte al consiliului de administrație), telefon **280854**; **MIRCEA DORGOȘAN** (președinte al Consiliului de administrație), telefon **281802, 280625.**

Redacția și administrația: 310130 Arad, Bd. Revoluției nr. 81. Telefoane: SECRETARIAT - 281802, fax 280655, 280625; ADMINISTRAȚIE - CONTABILITATE - 281797; MICA PUBLICITATE - 210775; MAREA PUBLICITATE - 280904; CLUBUL PRESEI - 280989.

Tiparul executat la S.C. MEDIAGRAF S.A. ARAD, str. Feleacului F.N., telefon 250902, fax 250920

Adresa Internet http://adevarul.arad.ro

Horoscop

Vineri, 2 iulie 2004

Berbec (21.03-20.04). Comunicarea cu cei din jur va fi dificilă în acest interval de timp, mai ales din cauza propriei impulsivități.

Taur (21.04-20.05). Se prevăd cheltuieli care vă vor pune la grea încercare nervii, dar și buzunarul. În plan sentimental veți avea unele neînțelegeri cu ființa iubită.

Gemenii (21.05-20.06). Relația cu părinții sau cu alte rude apropiate vă va crea unele nemulțumiri, mai ales în primele zile ale intervalului.

Rac (21.06.-22.07). Acordați mare atenție sănătății, căci ați putea avea neplăceri în această direcție.

Leu (23.07-22.08). Interesul dvs. pentru activități de divertisment va fi mai mare decât în mod obișnuit. Posibile pierderi de bani.

Fecioara (23.08-22.09). Veți avea o perioadă deosebit de agitată, așa că nu este cazul să vă implicați în activități deosebite.

Balanța (23.09-22.10). Evitați călătoriile, căci este posibil să aveți neplăceri în ceea ce privește mijlocul de transport sau colegii de drum.

Scorpion (23.10-21.11). În anturajul dvs. apropiat vor exista unele animozități care vă vor afecta starea de spirit.

Săgetător (22.11-21.12). Evitați pe cât posibil să vă implicați în activități riscante. Vă pândește o criză conjugală extrem de gravă.

Capricorn (22.12-19.01). Conjunctura astrală vă favorizează, dându-vă posibilitatea unor realizări.

Vărsător (20.01-20.02). Nu vă puteți plânge din lipsă de idei. Mintea dvs. funcționează la toți parametrii, în ciuda faptului că sunteți mai împrăștiat ca de obicei.

Peștii (21.02-20.03). În general, ar fi de dorit să nu credeți tot ceea ce vi se spune.

A.T.I.P.O. 1
Călătoriți prin noi în Europa!
NOU
PRIMA AGENȚIE SPECIALIZATĂ
ÎN TIKETING AUTO
sună REZERVĂRI ȘI INFORMAȚII: caută
TEL.: 254.745, 281.028, 0788.43.68.48

Ofertă specială
TRANSPORT INTERNAȚIONAL DE PERSOANE
AUSTRIA-ITALIA-SPANIA-PORTUGALIA-GERMANIA-BELGIA-OLANDA-FRANȚA
SPANIA 110 EURO — REPREZENTANȚA LUCKY TOUR - SAIZ TOUR, societate Spaniolă - Română
GERMANIA 49euro, BELGIA, OLANDA 130euro — REPREZENTANȚA DOUBLE T, ADRIANA TOURISTIK, PRIAMUS, TRANSILVANIA TRANSPORT, societăți Germano - Române
ITALIA 80 EURO — REPREZENTANȚA ERIKA INVEST, SAMEX, ADRIANA TOURISTIK
NOU zilnic
(c. a. 689/2003)

La invitația d-lui Ion Iliescu,

Prof. univ. dr. LIZICA MIHUȚ îl însoțește pe Președintele României în Slovenia

Rectorul Universității „Aurel Vlaicu" din Arad, prof. univ. dr. Lizica Mihuț, face parte din delegația oficială care îl va însoți pe Președintele României, dl. Ion Iliescu, în vizita pe care șeful statului o va efectua în Republica Slovenia, în perioada 6-7 iulie a.c.

Publicăm alăturat, în facsimil, textul invitației oficiale primită la Rectoratul UAV din partea Administrației Prezidențiale.

D.S.

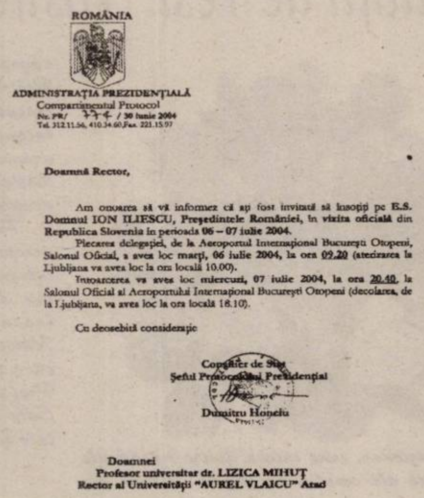
ROMÂNIA

ADMINISTRAȚIA PREZIDENȚIALĂ
Compartimentul Protocol
Nr. PR/ / 30 Iunie 2004
Tel. 312.11.56, 410.34.60,Fax. 221.15.97

Doamnă Rector,

Am onoarea să vă informez că ați fost invitată să însoțiți pe E.S. Domnul ION ILIESCU, Președintele României, în vizita oficială din Republica Slovenia în perioada 06 – 07 iulie 2004.

Plecarea delegației, de la Aeroportul Internațional București Otopeni, Salonul Oficial, a avea loc marți, 06 iulie 2004, la ora 09.20 (aterizarea la Ljubljana va avea loc la ora locală 10.00).

Întoarcerea va avea loc miercuri, 07 iulie 2004, la ora 20.40, la Salonul Oficial al Aeroportului Internațional București Otopeni (decolarea, de la Ljubljana, va avea loc la ora locală 18.10).

Cu deosebită considerație

Consilier de Stat
Șeful Protocolului Prezidențial
Dumitru Honciu

Doamnei
Profesor universitar dr. LIZICA MIHUȚ
Rector al Universității "AUREL VLAICU" Arad

Premiile de fidelitate ale ziarului „Adevărul"

Talon de participare pe luna IULIE

Numele____________________

Prenumele____________________

Adresa:____________________

____

Telefon____________________

Seria și nr. chitanței abonament:____________________

Abonații pe luna iulie ai ziarului „Adevărul" sunt rugați să completeze cu litere de tipar talonul de mai sus, să-l introducă într-un plic și să-l expedieze, până la data de 13 iulie a. c., pe adresa: Redacția „Adevărul", B-dul Revoluției nr. 81, cod. 310130, Arad. Cele expediate după această dată nu vor participa la tragerea la sorți. Pe plic, abonații sunt rugați să facă mențiunea „Pentru premiile de fidelitate". Taloanele primite vor participa joi, 15 iulie a.c., la tragerea la sorți în cadrul căreia **vor fi oferite abonaților 10 premii de fidelitate în valoare de 1 milion de lei fiecare.** Lista abonaților câștigători va fi publicată în ziarul nostru de vineri, 16 iulie a. c., iar premiile vor fi ridicate luni, 19 iulie a. c., de la sediul redacției, pe baza buletinului de identitate și a chitanței-abonament.

Atenție: în plic va fi introdus doar talonul de mai sus, chitanțele-abonament rămânând la abonați.

Schimb de experiență între mai marii Sănătății arădene și bihorene

O delegație arădeană formată din conducerea Spitalului Clinic Județean Arad s-a aflat ieri într-un „schimb de experiență" în județul Bihor. Dată fiind buna colaborare între unitățile spitalicești și a Direcțiilor de Sănătate Publică ale celor două județe, noua echipă de conducere a Spitalului Județean Arad a efectuat o vizită în unitatea similară din Oradea. „ Urmărim o creștere a calității actului medical prestat în cadrul unității noastre și dorim, de asemenea, o eficientizare a serviciilor. În acest demers avem nevoie și de experiența altor colegi, lucru pe care îl putem dobândi prin buna colaborare pe care o avem cu Spitalul Județean și cu Direcția de Sănătate Publică Bihor. În primul rând ne interesează Unitatea Primire Urgență care, în cazul vecinilor noștri, funcționează într-un sistem nou și foarte eficient", declară dr. **Dana Oprea**, director al Spitalului Clinic Județean Arad.

M. Popescu

Lucrări pe DN7

Începând de ieri, traficul pe drumul național DN7, tronsonul Arad-Vladimirescu este îngreunat datorită unor lucrări care au loc la linia de cale ferată care separă cele două localități. În speranța că vom afla ce fel de lucrări se desfățoară în acea zonă, cu ce scop și când se vor finaliza am încercat să luăm legătura cu cineva din conducerea celor de la Drumuri Naționale(D.N.). Din păcate însă, începând cu ora 12,00 la sediul D.N. nu se mai afla nimeni în măsură să ne poată oferi o astfel de informație. Cert este că șoferii care parcurg zilnic această șosea sunt foarte revoltați deoarece traficul îngreunat nu le permite să ajungă în timp util la serviciu sau în alte locuri.

A. Stoica

Infracțiuni în Vamă!

Direcția Regională Vamală Arad, prin Compartimentul relații cu presa, este în măsură să comunice că în perioada 01.06.2004-20.06.2004, ca urmare a unor acțiuni de verificare și control desfășurate de organele vamale, autoritatea vamală română a încheiat un număr de 820 acte constatatoare, în urma cărora s-a constatat că suma de 3997,5 milioane lei urmează a fi recuperată la bugetul statului.

În perioada sus menționată, D.R.V. Arad a confiscat bunuri în valoare totală de 4516,68 milioane lei. Bunurile reținute de la persoane fizice au fost în valoare de 2188,56 milioane lei, respectiv 2328,12 milioane lei de la persoane juridice. Bunurile nu au fost declarate autorității vamale, în scopul sustragerii de la vămuire.

Sorin Ghilea

Lapte da, bani ba

În comuna Șiștarovăț din județul Arad, principala sursă de venit a locuitorilor o reprezintă creșterea animalelor, în special a taurinelor. După cum ne spunea **Roman Popescu,** agent agricol la Primărie, în zonă există actualmente peste 120 de vaci . În ciuda acestui fapt însă, sătenii se plâng că n-au unde să-și valorifice produsele. Dacă pe brânză și smântână mai reușesc să facă ceva bani în piața din Lipova, la lapte problema este mai complicată. Și asta deoarece potrivit noilor norme sanitar-veterinare, producătorii nu mai au voie să vândă lapte direct pe piață.

Marin Dorel Jurjescu, noul primar al comunei Șiștarovăț spune că de zece ani în zonă nu mai există un punct de colectare pentru lapte. „Ultima firmă care a adunat lapte de la noi a fost SCIL-ul, (fosta fabrică de Industrializare a Laptelui Arad) acest lucru petrecându-se în urmă cu 10 ani. De atunci n-a mai venit nimeni după lapte, cu toate că, după cum vedeți, oferta este destul de mare. Din păcate,în lipsa unui colector crescătorii de animale au ajuns să stea foarte rău cu banii", declară **Marin Dorel Jurjescu.**

Primarul comunei Șiștarovăț a spus însă că va căuta să găsească o soluție și pentru crescătorii de animale din zonă. Rămâne să vedem cum, dar mai ales când!

C. Trif

Cronica măruntă

● **Mihai Burcă**, de 25 de ani, din Arad, a fost introdus, ieri, în arestul Poliției, acesta având de efectuat trei ani de închisoare, pentru comiterea infracțiunii de furt.

● **Aurel Ioan Lingurar,** de 25 de ani și **Zoltan Cristian Fodor**, de 16 ani, ambii din Conop, sunt cercetați de polițiști în stare de libertate, pentru comiterea infracțiunii de furt. Cei doi au pătruns, prin efracție, în două locuințe din Conop, de unde au sustras bunuri în valoare de circa 50 de milioane de lei. S-a mai recuperat doar 60 la sută din marfa sustrasă. Din păcate.

● **Simion Băneu**, de 35 de ani și **Ioan Lingurar**, de 44 de ani, ambii din Conop, sunt cercetați de polițiști în stare de libertate, pentru furt de energie electrică. Cei doi s-au legat ilegal la rețeaua de distribuție a energiei electrice, fiind însă prinși în timp util. Prejudiciul va fi stabilit ulterior.

● Polițiștii îi cercetează în stare de libertate pe **Ștefan Csiki**, de 43 de ani, din Arad și pe **Emeric Steidl,** de 38 de ani, cetățean german, care au urcat la volan fără să le pese că au consumat niscaiva băuturi alcoolice. Cum fiola este sfântă, au rămas fără permise pentru trei luni încheiate.

● Și **Mihai Caplat,** de 33 de ani, din localitatea Laza, județul Vaslui, este cercetat de polițiști în stare de libertate. Acesta a furat trei bagaje din sala de așteptare a Stației CFR Arad, în valoare de 1.800.000 de lei.

Informații despre primul Festival Național de Bere

◆ Discuție cu Lucian Cordoș, unul dintre organizatorii festivalului

☛ (Urmare din pagina 1)

– De ce Festival Național de Bere? De ce nu Kaiser, cum s-au obișnuit arădenii?

– Răspunsul este simplu - pentru varietate. Am avut cinci ani de festival al Berii Kaiser, cinci ani de satisfacții atât pentru noi organizatorii, cât și pentru spectatori, cinci ani în care am crescut gradual calitatea spectacolelor, valoarea trupelor românești cât și străine. Am stabilit noi standarde de promovare, desfășurare și prezentare a spectacolelor și am ajuns să ne dăm seama că acum, după cinci ani, trebuie să oferim mai mult. Acest „mai mult" s-a concretizat prin acest Festival Național de Bere la care vor participa nu mai puțin de 16 brand-uri de bere, o diversificare pe care am considerat-o ca fiind necesară pentru împrospătarea ideii de festival de bere...

– Care a fost reacția Brau Union, în ceea ce privește concurența?

– Am avut o discuție cerebrală, amicală la sfârșitul căreia amândouă părție au înțeles că acest lucru este necesar și benefic pentru toți cei implicați. Le mulțumim pe această cale anticipat celor de la Brau Union pentru înțelegere.

– Am observat o mai mare diversitate de muzică în alcătuirea programului din acest an...

– Da, așa este. Ne-am adaptat la cerințele pieții, ca să zic așa. Consider că încă mai controlăm programul artistic, dar este necesar să ții cont de ceea ce vor vadă, să audă oamenii.

– În întrebarea anterioară, mă refeream la prezența lui Nicolae Guță...

– Dacă veți observa, am prins în programul artistic patru segmente importante - muzică populară (Aurel Tămaș, Puiu Codreanu, Văru Săndel), pop-rock (Direcția 5, Vama Veche), dance (Activ, Blondy, Cassa Loco) și, evident, manele cu Nicolae Guță.

– E curajos gestul de a aduce niște interpreți de manele, atât de contestați de o parte a publicului.

– Nu este vorba de curaj. Este vorba, la urma urmei, de o necesitate. Nu poți face abstracție de un segment de public atât de important și numeros. Un exemplu în acest sens ar fi promovarea acestor artiști în toate segmentele mass-media, inclusiv la posturile de televiziune, cu audiență foarte mare și pretenții pe măsură.

– Corect. Dar, de ce se vor ține spectacolele pe stadion și nu pe ștrand? Există condiții mai bune pe stadion, sau cu ștrandul sunt, din nou, probleme?

– Din sondajele noastre (apropo de campania care tocmai a trecut) am constatat că varianta cu stadionul ACU (fostul Vagonul) s-a bucurat de un real succes. Atât spectatorii cât și prietenii ne-au încurajat și au constatat și ei că spectacolele grandioase se organizează pe stadioane, la fel ca în Occident. Mă refer aici la capacitate (40.000 de oameni), vizibilitate, multiple intrări și ieșiri în incintă și, nu în ultimul rând, starea pe care ți-o induce o astfel de locație.

– Ce surprize ați pregătit pentru această ediție a festivalului?

– Prima se referă la faptul că vom păstra prețul abonamentului la valoarea celui de anul trecut - 125.000 de lei - ceea ce reprezintă o reducere de 50%, față de costul total al biletelor de intrare pentru cele trei zile de festival. O altă surpriză este prezența, în cea de-a treia zi a festivalului, a cunoscutului interpret Dr. Alban, pe care-l considerăm de succes, pentru că piesele lui sunt în top în cele mai multe cluburi din țară.

– În concluzie, ce ați mai dori să adăugați?

– În primul rând, vreau să mulțumesc tuturor colaboratorilor noștri, în special Primăriei Arad, instituțiilor locale și mai ales spectatorilor care ne-au susținut și ne vor susține, cu siguranță, și în continuare.

Medicamente de 70 de miliarde

Ministerul Sănătății a alocat Aradului la capitolul medicamente și materiale sanitare 70 miliarde de lei. În prima jumătate a anului în curs unitățile spitalicești au efectuat angajamente de 39 miliarde de lei. Diferența rămasă și contractată zilele trecute nu ridică probleme în ceea ce privește aprovizionarea spitalelor cu acest gen de produse până la începutul anului 2005. Directorul executiv adjunct financiar-contabil al Direcției de Sănătate Publică Arad, Adriana Petruș, susține că nici în cazul în care un spital nu va avea suficiente medicamente sau materiale sanitare nu se pune problema unei situații îngrijorătoare, aceasta putându-se rezolva printr-o nouă repartizare efectuată la nivel național.

M. Popescu

Excelenței Sale, Domnului Prof.univ.dr. Aurel ARDELEAN, Rectorul Universității de Vest "Vasile Goldiș"

Cetitor al Universității de Vest „Vasile Goldiș" din Arad, prof.univ.dr. AUREL ARDELEAN, membru titular al Academiei de Științe Medicale din România, este Omul - Instituție prezent de patru decenii în activitatea didactică din învățământul preuniversitar și universitar.

Autor al numeroase volume și studii de cercetare științifică din domeniul biologiei, publicate în țară și în străinătate, Rectorul Aurel Ardelean este un manager de excepție al Universității de Vest „Vasile Goldiș". De numele său se leagă nu doar împlinirea dorinței arzătoare a lui Vasile Goldiș de a cetitori Universitate la Arad, ci și dezvoltarea acesteia în cei 14 ani de la întemeiere- la înălțimea exigențelor solicitate de performanțele actuale.

Aspectul impunător, hotărârea și optimis-

mul unui vizionar, sunt câteva dintre trăsăturile caracteristice ale omului de știință, distins pedagog și manager - întrunite în personalitatea Rectorului Aurel Ardelean. Mesajele sale sunt receptate cu mintea și sufletul într-un mod inconfundabil, fiind învăluite în respectul și dragostea de oameni: fie că se adresează unor distinse oficialități sau corpului academic, studenților sau marelui public.

Pentru tot ce Domnia Sa a realizat pentru prosperitatea Universității „Vasile Goldiș" și integrarea europeană a Instituției noastre, pentru deschiderea sa permanentă spre tot ce înseamnă prestigiu academic, Senatul Universității de Vest „Vasile Goldiș" dorește să-i transmită Excelenței Sale, Domnului Prof.univ.dr. Aurel Ardelean, cu prilejul Zilei Sale de naștere, cele mai calde urări de sănătate și fericire alături de cei dragi!

LA Mulți Ani !

C. N. de înot

Două medalii pentru arădeni

La Campionatul Național de înot, ce se desfășoară în aceste zile la bazinul descoperit „Lia Manoliu", din Capitală, doi arădeni au reușit să cucerească medalii. Este vorba despre reprezentanții CSM Arad - PAB România, **Daria Coroș și Norbert Lux.** Daria s-a clasat pe treapta a doua a podiumului de premiere la proba de 50 m fluture, cu timpul 29,13, iar Norbert a intrat în posesia medaliei de bronz, la 100 m spate, fiind cronometrat cu timpul 59,99.

A. C.

Cu bicicleta...la spital

În cursul zilei de ieri, un bărbat în vârstă de 72 de ani din Dezna a ajuns la Spitalul Județean în stare critică, după ce a căzut cu bicicleta de pe un deal.

Bătrânul a plecat de dimineață la potcovit cu o căruță în care și-a pus și bicicleta. La întoarcere a preferat să vină pedalând fapt pentru care pe un deal, în drum spre casă, s-a dezechilibrat și s-a rostogolit. Niște vecini l-au găsit la poalele dealului și au anunțat imediat Ambulanța. **N.B.**, a fost transportat în timp util la Unitatea Primire Urgențe Chirurgie, unde a primit imediat îngrijirile de care avea nevoie. Actualmente victima se află internată la secția Reanimare a spitalului suferind un politraumatism prin cădere, multiple excoriații la nivelul membrelor precum și o contuzie toracică. Medicii de gardă care l-au avut sub îngrijire, ne-au declarat că bătrânul urmează să mai fie supus altor radiografii mult mai complexe pentru evitare eventualelor complicații.

De asemenea ieri noapte, un alt arădean a fost victima unui accident petrecut din cauza neatenției la mersul pe bicicletă. De această dată însă, biciclistul a vrut să ferească o găină, fapt pentru care s-a dezechilibrat și a căzut. Starea lui a trecut acum de orice pericol, însă pacientul nu a scăpat de câteva ore de spitalizare.

A.Stoica

Tabără sportivă pentru persoanele cu handicap

În perioada 5-9 iulie 2004 se va desfășura pe terenul de tenis Fair Play (Abel) și la Sala de sport „Decebal" din Arad, ediția a II-a a taberei de instruire gratuită în tainele unor sporturi (aruncarea suliței, a discului, a greutății, baschet, tenis de câmp și tir cu arcul) pentru persoanele cu dizabilități fizice, în special utilizatori de fotolii rulante.

Organizatorii acestui eveniment sunt **Mihai Fighir**, președintele Asociației Distroficilor Muscular-România, Filiala Arad și dl. **Peter Arballo**, director Wheelchair Sports International din SUA, care va asigura și materialele aferente sporturilor de mai sus.

Pentru ca această acțiune deosebită să decurgă în condiții onorabile, fiind în joc și prestigiul Municipiului Arad, invit cu căldură să ne fie alături semenii valizi dornici să ne dea o mână de ajutor prin sponsorizarea acestui eveniment, fie depunând suma dorită în contul 2511.1-2074/ROL deschis la BCR - Sucursala Arad pe numele Asociației Distroficilor Muscular - România, Filiala Arad, fie contactându-ne la tel. 253.876; 213.188; 0745-774.635 sau la sediul asociației din Arad, str. Corneliu Coposu nr. 8, între orele 14,00-18,00.

Doi prieteni: Gheorghe Seculici și Caius Parpală

Ședința de constituire a Consiliului Județean, și mai ales momentul în care consilierii au votat pentru viitorul președinte, a produs o agitație în sală, situație pe care nici secretarul general al Județului, Ioan Silaghi, nu a putut-o controla. Este vorba de faptul că, atunci când consilierii PNL și PD au intrat în cabina de votare pentru a-și alege președintele, au adus cu ei și aparatul de fotografiat, pentru **„o mai mare siguranță"**, cum a comentat Mihăiță Calimente (care a fost mai tot timpul lângă urna de vot **„pentru a împiedica eventualele fraude"**). Tot pentru a nu exista discuții, consilierii PNL, care tocmai au votat au arătat, în primul rând lui Calimente, apoi sălii, opțiunea lor. Așa, nimeni nu va fi tras la răspundere, deoarece Calimente a declarat la sfârșit: **„totul este OK"**. Cu privire la faptul că unii consilieri și-au fotografiat voturile, Gheorghe Seculici, a declarat: **„Au existat și avem probe pentru treaba aceasta. Au fost foarte multe presiuni a unora din tabăta adversă asupra colegilor noștri din cele trei formațiuni politice. Au fost presiuni foarte mari, presiuni pe care am încercat să le anihilăm și să anulăm orice suspiciune ce ar putea aplana asupra unora dintre cei care au participat la vot din partea celor trei partide". „Totul a fost perfect legal"**, a mai ținut să mai precizeze Gheorghe Seculici.

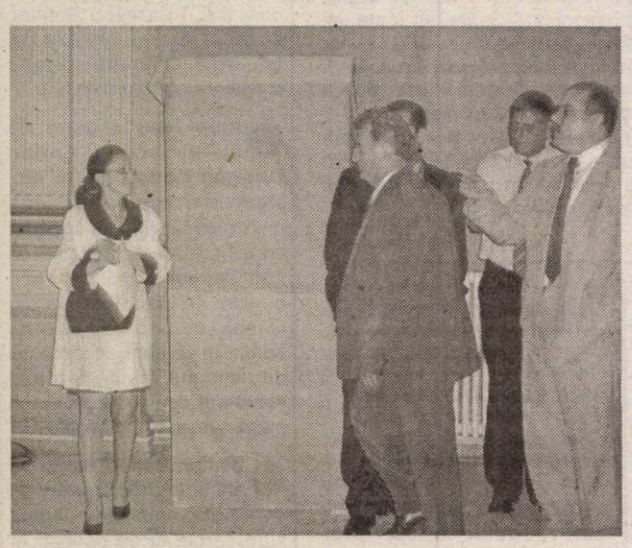

Cei care nu s-au priceput să fotografieze au arătat votul cu totul

Aceste gesturi: fotografierea voturilor și arătarea opțiunii de pe buletinul de vot i-a enervat pe cei din partea adversă, situație care l-a determinat pe Caius Parpală, contracandidatul lui Gheorghe Seculici pentru funcția de președinte al Consiliului Județan, să-l voteze pe acesta din urmă, declarând: **„L-am votat pe Gheorghe Seculici deoarece modul în care s-a votat, efectiv m-a dezgustat. S-a apelat la aparate foto în cabină, s-au arătat voturile în sală. Eu am avut încredere în oamenii care au fost în echipa mea și nu le-am cerut să facă nici un subterfugiu, nu le-am controlat voturile. De asemenea, am arătat oamenilor că știu să pierd, și să nu uităm că mai vine și 2008 când lucrurile se vor rezolva altfel".**

La tot acest spectacol, Dorel Popa, fostul președinte al PSD nu a dorit să comenteze gestul lui Caius Parpală, rezumându-se la a spune: **„Fără comentarii!"**. Seculici însă, înconjurat de oameni de încredere, a rămas surprins de gestul lui Caius Parpală, și a ținut să precizeze: **„Domnul Parpală m-a votat pentru că a realizat că nu poate obține sprijinul celorlalți consilieri, și, de asemenea, cred că votul a fost pus în dreptul meu dintr-un fair-play care îl caracterizează. Sunt convins că a realizat că este foarte bine să avem o colaborare foarte bună în perioada următoare"**. După acest „spectacol" la care multă lume a rămas cu gura căscată, cei doi s-au îmbrățișat și și-au urat colaborare fructuoasă.

Anca Șumălan
Foto: Șt. Matyaș

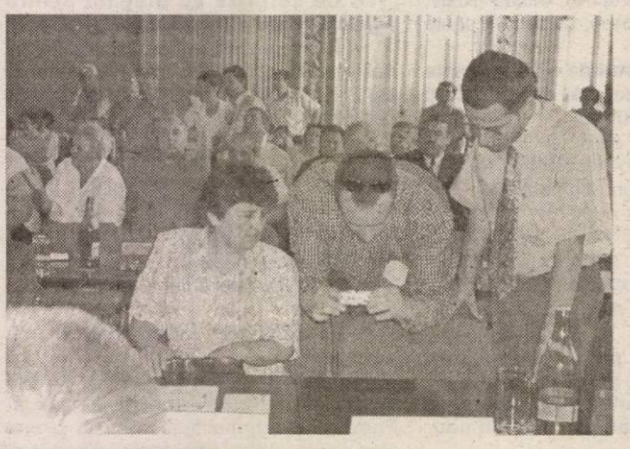

Tehnică modernă: se poate justifica votul și cu aparatul foto digital

Sporturile nautice revin în actualitate

Sâmbătă, 3.07.2004, de la ora 10,00, AS Voința Arad organizează concurs de kaiac și canotaj, iar de la ora 16,00 tradiționalul memorial Sorin Lobonț.

Întrecerile se vor desfășura pe râul Mureș.

Fundația Universitară „Vasile Goldiș" Arad

face înscrieri la Liceul Particular nr. 1 și Școala Postliceală la următoarele specializări: Liceu - zi și seral: matematică-informatică, filologie-lb. engleză, economic; Școala Postliceală: asistent de farmacie, agent vamal, asistent social, secretariat, asistent de gestiune financiar contabil, agent de turism, ghid.

Informații: str. Feleacului nr. 1, tel. 256.394; 280.373.

(3707833)

Ștefan, Ștefan Domn cel Mare

✝ 500 ani

Toate marile popoare ale lumii au avut perioadele lor de glorie,de maximă creștere a puterii politice și economice și înflorire a spiritului. Pentru români,fără îndoială, cei aproape cincizeci de ani de domnie ai lui Ștefan cel Mare și Sfânt(1457-1504) au constituit „veacul de aur" al unei națiuni creștine, europene, și luptătoare.Niciodată faima conducătorului n-a străbătut atât de departe, niciodată Țara (Moldova) n-a fost mai respectată, niciodată creștinătatea n-a datorat mai multă recunoștință unui principe angajat în lupta pentru apărarea credinței celei drepte. Grecii l-au avut pe Pericle, romanii pe Augustus, francezii pe Napoleon I, rușii pe Petru cel Mare iar noi românii pe Ștefan cel Mare și Sfânt - Atletul lui Hristos.

El a fost înălțat la rangul de Domn pe câmpul numit „Direptate", nume predestinat pentru lunga sa domnie pentru că asta a urmărit el cu obstinență: dreptate pentru neamul său, pentru oamenii care îl slujeau, pentru toți cei de o credință.

Faima lui a trecut cu mult granițele Țării Moldovei ajungând până departe la Șahul Persiei, Hanul Tătarilor, sau la Țarul tuturor rușilor, ca să nu mai vorbim de Principii creștini ai Europei.

Faptele lui de arme au fost unanim recunoscute iar puternicii lui vecini - turcii, ungurii, polonezii, tătarii - au cunoscut pe pielea lor ce înseamnă să înfrunte voința de libertate a unei țări mici care are în frunte un Mare bărbat de stat. Istoricii sunt unanimi în a aprecia,peste toate marile lui însușiri,deosebita-i înțelepciune. Țara în timpul lui a prosperat, negoțul s-a dezvoltat, liniștea oamenilor a fost asigurată. Ștefan a știut să răsplătească întotdeauna meritul și devotamentul. Îndeplinindu-și slujba cu pricepere și credință, dregătorii erau înaintați treptat până la rangurile cele mai înalte. În schimb era necruțător cu cei care ar fi încercat să uneltească ceva împotrivă-i.

Niciunul dintre domnii Moldovei n-a înălțat atâtea lăcașuri de rugăciune ca Ștefan. Tradiția spune că după fiecare luptă el ridica câte o biserică sau mănăstire și ea se confirmă aproape întocmai prin mărturiile documentare. Mănăstirea Putna și Biserica Voroneț - cele mai cunoscute - sunt capodopere ale artei creștine universale.

O asemenea puternică personalitate nu putea să nu lase urme în conștiința urmașilor lui. „Ștefan, Ștefan, Domn cel Mare/ Seamăn pe lume el n-are/Decât numai mândrul soare..." spus-au moldovenii care i-au purtat peste veacuri o nețărmurită admirație. Mai târziu marii scriitori români s-au aplecat cu puterea slovei șlefuite asupra faptelor și meritelor sale spre exemplu peren, creând opere nemuritoare. Cine nu cunoaște vestitele versuri: „Un orologiu sună noaptea jumătate/În castel în poartă oare cine bate..." ale lui Dimitrie Bolintineanu. Barbu Ștefănescu Delavrancea a creat în „Apus de soare", o dramă în care „se desfășoară conflictul dintre o mare energie ce nu vrea să piară și moarte „- cum spune George Călinescu. Iar cel mare cât Ceahlăul - l-am numit pe Mihail Sadoveanu - nu putea să ignore o epocă atât de bogată în întâmplări și învățăminte ca domnia lui Ștefan și creează astfel „Frații Jderi" iar „Viața lui Ștefan cel Mare" este o romantare a istoriei voievodului său de suflet.

În urmă cu exact 500 de ani, în ziua de marți, 2 iulie 1504, în ceasul al patrulea din zi, Ștefan închide ochii pentru totdeauna, trecând la cele veșnice.

Din vreme viteazul voievod își pregătise mormântul în Mănăstirea Putna. Lespedea de marmură care trebuia să-i acopere trupul avea săpată gata inscripția: „Bine cinstitorul Domn Io Ștefan Voievod din mila lui Dumnezeu domn al Țării Moldovei, fiul lui Bogdan Voievod, ctitorul și ziditorul acestui sfânt lăcaș carele aici zace și s-a mutat în veșnicele lăcașuri în anul 7..."

Astăzi, după 500 de ani spunem doar că gloria lui va străluci veșnic în istoria românilor.

Ioan Tuleu

Lecția de bun-simț

Cetățeanul cu drept de vot nu operează cu analize. Nu-l interesează cum stăm cu macroeconomia. A scăzut serios inflația în acești ani de guvernare pesedistă? Va coborî această inflație sub 10 la sută la sfârșitul lui 2004? Vom avea o creștere economică de circa 6 la sută în acest an, iar pe ansamblul guvernării PSD de 25 la sută? Au introdus guvernanții „cornul și laptele" în școlile patriei, ca să nu stea copiii cu stomăcelul gol? S-au construit și sunt pe cale de finalizare 400 de săli de sport pentru sănătatea școlarilor noștri? S-a majorat substanțial îndemnizația de naștere? A crescut nivelul de trai? Tot mai mulți pleacă în concedii - în țară sau „afară"? Se cumpără tot mai multe autoturisme, bunuri de larg consum în general? În țară, nu e localitate să nu vezi cum și cât se construiește? Circulăm liber prin Europa? Am intrat în NATO și ni se completează actele de intrare în Uniunea Europeană? PSD a guvernat mai bine, infinit mai bine, mai eficient decât fosta Coaliție țărănisto-liberalo-democrato-udemeristo-et cetera? Dacă stă bine să se gândească, cetățeanul cu drept de vot îți va spune că da, așa e, numai că s-a săturat de „ăștia". De ce s-a săturat? Pentru că tot ei au sporit corupția, pentru că au fost primii la căpătuială, pentru că... pentru că e cazul și e bine, e sănătos să vină și ăilalți la putere. Care-s „ăilalți" nu e prea lămurit românul nostru, dar îi vrea.

Altfel spus, electoratul nu se compune din milioane de analiști. Electoratul operează cu intuiția și cu niște considerații de bun-simț. El sancționează nerușinarea unora, trufia altora, șmecheria disimulată pe care o intuiește repede. Aceași intuiție îi spune că din când în când guvernanții trebuie schimbați așa cum ciobanii schimbă câinii de la stână. Astea și multe altele nu înțeleg cei din PSD-ul lui Adrian Năstase. Dimpotrivă, se miră că, după câte au făcut, poporul lor este extrem de puțin recunoscător. (Ba, aș spune, „recunoscători" le sunt, în mod paradoxal, cei care nici măcar nu știu dacă pesediștii au făcut ceva ori ba. Întreabă-i și vei vedea că habar n-au ce-a făcut bine guvernarea PSD-istă. Cel mult o să afli că au fost mai buni ca „ăilalți"). Poporul nu-ți va fi niciodată recunoscător pe cât ai vrea tu, PSD. La urma urmei, dacă actuala guvernare a făcut ceva bun, nu și-a făcut decât datoria. De aceea a fost împuternicită, ca să gospodărească țara și bruma sa de avere.

Puterea nu e privită de români cu ochi de contabil, ci cu ochi, inimă și mentalitate de om „simplu". Oricât de bine ai face lucrurile, contează și cum te prezinți în ochii românilor. Și cum îi privești. Oamenilor le place să fie prețuiți, nu să-i privești cu aroganță, de sus, nu să te consideri stăpânul lor și să ai pretenția să se repeadă să-ți sărute mâna. Summa summarum, PSD, dacă va plăti pentru ceva, nu va plăti pentru incompetență, ci pentru comportamentul de stăpâni aroganți care cred că nu trebuie să dea socoteală tot-prostului de ceea ce fac. Ei bine, uite că nu e așa! Alegătorii le-au dat o lecție.

Tristan Mihuța

Orgolii rănite

PNL-ul - devenit vioara a doua...

☛ (Urmare din pagina 1)

Cum se vede, atunci era „moral" și „democratic", însă acum, consideră mai marele PNL-ului local, când alții fac exact ce a făcut PNL în 2000 aceștia trebuie puși la zid „scoși din politică", ***de ce nu și din țară?!***

În popor există o vorbă: dacă tăceai, filozof rămâneai și, dl. Gheorghiof făcea bine dacă tăcea. Ar fi fost, cum se zice, mult mai câștigat. Și el și partidul său!

Probabil, însă, că atât el cât și alții vor să compenseze și să atenueze evidenta pierdere de poziție suferită în fața Partidului Democrat la alegerile locale, alegeri de pe urma cărora ***PD a reușit să câștige principalele pârgii de Putere din județ: cea de primar al Aradului și cea de președinte al Consiliului Județean.***

Altfel spus, alegerile de la 6 iunie au detronat PNL-ul din poziția de lider al Alianței locale, transformându-l în vioara a doua, poziție care evident, deranjează și îi face pe mulți să sufere. Care poziție se va ascuți în mod sigur înspre toamnă când va începe lupta pentru nominalizarea pe listele pentru Parlament, sondajul-test care urmează a se face și care se va adăuga sondajului din noiembrie trecut plus rezultatele de la alegerile locale dând, după toate calculele, prioritate ***Partidului Democrat,*** situație în care unora dintre peneliștii arădeni amatori de Parlament s-ar putea să le cam sară rândul...

De aici încercarea de a ieși cu orice preț în față și de a atrage atenția asupra lor, prin fel și fel de declarații precum cele ale susnumitului. Probabil că unii vor zice: bine, bine, dar nu a primit și PNL-ul două funcții importante în noile structuri de Putere locale, deci care este problema? Să fim serioși, fiecare știe că, indiferent de numărul adjuncților sau al consilierilor, ***cel care hotărăște și are ultimul cuvânt*** - pentru că are cea mai mare răspundere - este șeful. În cazul de față ***primarul Gheorghe Falcă și președintele Consiliului Județean, Gheorghe Seculici***, lucru care doare și pe care conducerea PNL-ului îl știe prea bine, chiar dacă nu-l recunoaște public.

Așadar, de ieri avem și Consiliu Județean, constituirea sa reprezentând ultima etapă a unui proces început la 6 iunie prin acele atât de controversate alegeri locale când arădenii au hotărât cine îi va conduce în următorii patru ani de zile. Mă refer, în principal, la alegerea noului primar al Aradului, alegere care s-a făcut în cel mai pur stil democratic spre deosebire de alegerea conducerii Consiliului Județean unde cei care au decis ce și cum va fi au fost nu arădenii, ci interesele unora sau altora dintre partide. ***S-a spus și se spune mereu, până la saturație, că aceasta este politica, prin acest cuvânt încercând să se acopere toate sforăriile și mizeriile care se ascund în spatele negocierilor dintre partide, de fapt un fel de geambașie politică în care ceea ce contează este ajungerea cu orice preț la ciolanul Puterii.*** Iar pentru aceasta nu există nici un pardon, oricine putându-se combina cu oricine, într-o asemenea situație dispărând orice deosebire de doctrină - dacă a și existat vreodată! - de sex, religie, NATO, ONU și tot ce vreți! Dar, ce contează convingerile tale, incompatibilitatea evidentă dintre ceea ce ești tu și ceea ce este și crede cel cu care te „combini", fidelitatea față de un partener cu care ai mers 4 ani împreună până ți-ai rezolvat problemele, faptul că oamenii din jur văd și te judecă, ce contează lipsa de verticalitate de care politicienii noștri fac atâta caz, ce contează bunul simț, în ultimă instanță - ***aceasta este politica"***, mâine, poimâine, dacă vom continua tot așa, ajungând să scuzăm și crimele în numele așazisei politici!

Am mai spus-o: mi se pare corect și perfect democratic modul în care ***Gheorghe Falcă*** a câștigat primăria Aradului luptând din răsputeri până la epuizare pentru aceasta, nedormind nopțile în căutarea unor soluții pentru contracararea adversarilor săi, zbătându-se spre a convinge oamenii că el este cel mai bun și indicat spre a fi primar. Și a reușit. Repet: ***a câștigat primăria Aradului și nu a primit-o pe tavă*** în urma unor târguieli penibile prin tot felul de locuri ferite, cum s-a făcut la Consiliul Județean. Vorbeam însă în principiu, pentru că întâmplător, la Arad noul președinte Gheorghe Seculici ca și unul dintre vicepreședinți, Gavril Popescu sunt oameni integri, bine cunoscuți în oraș și în județ. (Despre celălalt vice nu mă pronunț pentru că nu îl cunosc, despre el aflând că există de-abia de ieri).

De aceea, pentru a elimina orice posibilitate de a obține un post de conducere în Consiliul Județean ca urmare a unor târguieli de mahala ar fi foarte potrivit ca, asemenea primarilor, ***și președinții de consilii Județene să fie aleși tot prin vot, direct de către alegători.*** Repet: în acest fel s-ar lua apa de la moara unor samsari din umbră, și ceea ce este mai important, s-ar da oamenilor posibilitatea de a alege și hotărî ei cine să le fie conducătorii pentru următoarea perioadă.

Evident, propunerea ar putea fi de actualitate doar peste 4 ani. Dacă se va vroi. Și dacă până atunci, ca de obicei, nu vor avea câștig de cauză tot trăgătorii de sfori.

P. S. Păcat de circul la care s-au dedat proaspeții consilieri la prima lor ieșire în public. Dar, asupra acestui subiect vom mai reveni.

PRIMII 1000 DE ROMÂNI

PRIMII 1000 DE ROMÂNI SE ÎNTREABĂ: BERLINĂ SAU BREAK?

Dacia îți oferă șansa să fii în top! Pe propriile tale puteri. Nu trebuie să fii vedetă sau miliardar. Criteriul de selecționare nu are legătură cu cariera, situația financiară, simțul umorului sau realizările tale în 2003. Dacă vrei să fii în topul celor 1000 de români, nu trebuie decât să fii printre primii 1000 care își cumpără o Dacia Berlină sau Break începând cu 1 iunie. Și ce ai de câștigat? O reducere de 400 Euro, dacă-ți cumperi mașina cu banii jos, iar dacă o iei în rate, Dacia îți plătește avansul de 400 Euro; astfel, la început nu te costă nimic. În plus, ai șase ani în loc de cinci să rambursezi creditul. Nu contează dacă ești bărbat sau femeie. Dacă ai o carieră de succes sau ești doar un debutant. Dacă ai copii, câțel, ambiții, pistrui.

E de-ajuns să fii printre primii 1000 de români care cumpără o Berlină sau un Break și ai parte de cea mai bună ofertă de preț pentru cea mai ieftină mașină nouă! După aceea poți să spui cu glas tare sau în gând: „Da, am reușit și sunt mândru de mine" sau poți să nu spui nimic, să bagi cheia în contact și să pleci. Totul depinde de tine. Nu te putem ajuta să ajungi în topul blonzilor, nu știm dacă o să ieși din anonimat, dacă o s-ajungi în vârful piramidei, dar putem să-ți garantăm un singur lucru: ai parte de cea mai bună ofertă de pe piață pentru o mașină nouă. Dacia Berlină, de exemplu, ajunge la prețul incredibil de 3800 Euro, iar Dacia Break la prețul de 4000 de Euro.

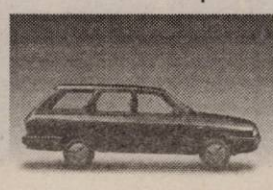

Asta înseamnă că nu mai trebuie să te împrumuți sau să aștepți o moștenire care nu vine sau să devalizezi bănci sau să te însori cu acționara principală a nu știu cărui trust, dar nici să mergi pe jos, cu autobuzul, cu tramvaiul sau cu taxiul. Nu. Poți să ai o mașină nouă cu banii pe care ți-i permiți. Ba chiar poți să ai o mașină nouă și să-ți mai rămână și bani de benzină. Pentru că ar fi păcat să ai o mașină nouă, s-o ții tot timpul parcată în fața blocului și s-o privești cu jind din balcon. Oferta noastră e cât se poate de clară: dacă ești printre primii 1000, ești câștigător! Poți fi cumpărătorul numărul 135 sau 5 sau 899, oferta noastră rămâne aceeași. Fără discriminări.

Topul nostru n-o să te facă mai renumit, mai bine plătit, mai „vânat" de femei, mai generos, mai înalt. În nici un caz. Dar îți dă șansa să fii printre cei 1000 de români care-și permit o mașină nouă.

Vrei să fii în top? Depinde numai de tine. Nu rata ocazia! Vino la orice dealer Dacia înaintea celorlalți.

(com. 1704/2004)

DACIA

Președintele Consiliului Județean este Gheorghe Seculici

● Vicepreședinți au fost aleși Gavril Popescu (PNL) și Gavril Buza (UDMR)

(Urmare din pagina 1)

● La „foc automat" au fost validați în unanimitate toți cei 33 care compun...

...Consiliul Județean Arad

În ordine alfabetică: Ardelean Cornelia (PUR), Buza Gavril (UDMR), Calimente Mihăiță (PNL), Chisăliță Constantin (PRM), Crețu Ioan (PD), Csepella Ioan (UDMR), Duka Atila (PSD), Fâciu Aniela (PNL), Flueraș Ioan (PD), Flueraș Pavel (PNL), Giurgelea Ionel (PD), Herlo Rodica (PSD), Igaș Traian (PD), Iotcu Nicolae (PD), Leah Virgil (PRM), Mandek Francisc (PD), Moroșteș Eugen (PRM), Moș Ioan (PD), Motica Lenuța (PNL), Negrea Daniel (PD), Parpală Caius (PSD), Pereteatcu Cosmin (PSD), Popescu Gavril (PNL), Purcaru Mircea (PUR), Rancu Tiberiu (PSD), Rotaru Zoe (PSD), Sabău Gheorghe (PSD), Seculici Gheorghe (PD), Stragea Cristian (PNL), Sipos György (UDMR), Țolea Adrian (PNL) și Vasii Vasile (PRM).

După ce toți cei 33 de consilieri au fost validați, Ioan Silaghi a citit textul jurământului, fiecare a rostit „JUR!" și a semnat. După ce a jurat ultimul, președintele de ședință a declarat Consiliul Județean Arad legal constituit.

Alegeri cu aromă de gherilă

Imediat după validarea noului Consiliu Județean, președintele de ședință i-a invitat pe reprezentanții partidelor să facă propuneri pentru funcția de președinte. Gavril Popescu l-a propus pe Gheorghe Seculici (PD), precizând că acesta „are susținerea Alianței Dreptate și Adevăr". Gheorghe Sabău l-a propus, din partea PSD, pe Caius Parpală.

După epuizarea pauzei necesare pentru tipărirea buletinelor de vot, au început controversele care au dat operațiunii de alegere a președintelui o „aromă de gherilă".Mai întâi, s-a pus problema dacă președintele de ședință rămâne Crețu, se alege un alt președinte de ședință sau preia conducerea președintele CJA care va fi ales. Până la urmă, după ce Caius Parpală a spus că oricum procedura nu a fost respectată întocmai nici până atunci, așa că nu mai este cazul cramponării de „amănunte minore", s-a hotărât ca Ioan Crețu să conducă ședința până la sfârșit. Asta, după ce Parpală a rostit: „Îi urez succes colegului meu, Gheorghe Seculici!".

Duka Attila vizibil nemulțumit de prezența „milițienilor" lângă urna de votare

Momentul șoc: Caius Parpală l-a votat pe... Seculici

Toată lumea votează... DA!

Deși consilierii PSD, PRM și PUR au fost împotrivă, s-a stabilit modalitatea de votare: fiecare consilier va scrie „DA" în dreptul numelui celui pe care îl votează. **„Vă rog să scrieți „DA" cu litere de tipar"**, a specificat, spre amuzamentul sălii, Ioan Crețu.

Duka Attila față cu „rebeliunea"

Postarea Comisiei de validare lângă cabina de votare a stârnit o adevărată „revoluție". Duka Attila a amenințat că el nu mai votează dacă cei trei nu pleacă de acolo. **„Dacă vor să stea pe capul nostru, să-și ia uniformele de milițieni! Noi am luptat în decembrie 1989 ca să putem vota liberi, fără să se facă presiuni asupra noastră"**. Au urmat îndelungi parlamentări, pentru a-l lămuri pe Duka Attila că nu este vorba despre nici o presiune, sau pe Calimente, să cedeze. Cum Calimente nu a vrut nicicum să părăsească „terenul de țintă", replicând că la constituirea CLM Rodica Borza a stat în același loc, Duka s-a lăsat înduplecat, după ce consilierii „unei anumite părți" au declarat că se vor întoarce cu spatele atunci când votează el.

„O semnăm și o dăm anonimă!"

Replica născută din mintea lui nenea Iancu s-a dovedit perfect valabilă și în zilele noastre. Consilierii liberali și democrați au cerut ca votul lor să fie verificat de către Mihăiță Calimente! Că sugestia a venit din partea lui Titus Gheorghiof nu mai contează, contează că ei au cerut. În plus, fiecare și-a fotografiat, în cabină, votul, cu aparatul împrumutat de către democratul Ciprian Luca.

Cei trei „milițieni" care supravegheau votarea

Parpală: „Eu îl votez pe Seculici!"

Lovitura de grație pentru cei care încă mai sperau într-o minune, a venit din partea celui de al 22-lea votant, Caius Parpală. Spre stupefacția tuturor, Parpală a declarat: **„Ca să vedeți că știu să pierd, vă arăt votul meu: Gheorghe Seculici!"**. (La câteva secunde după aceasta, fiind aproape de Dorel Popa, l-am întrebat cum comentează atitudinea președintelui executiv al PSD Arad, Caius Parpală. A răspuns sec: **„No comment"!**).

În aceste condiții, anunțarea scorului, 20-13 pentru Gheorghe Seculici, nu a mai fost nici o surpriză.

PSD nu a mai propus nimic, dar a fost loial

Conform procedurii, Gheorghe Seculici a avut dreptul să îi propună pe ambii vicepreședinți. I-a propus pe Gavril Popescu (PNL) și Gavril Buza (UDMR). PSD nu a făcut nici o propunere, în schimb PRM-ul l-a propus pe Eugen Moroșteș. Toți cei trei au fost trecuți pe o singură listă, iar după pauza de rigoare a început votarea. De această dată, rezultatul fiind previzibil, nimeni nu s-a mai sinchisit dacă păzește cineva cabina de vot. Rezultatul: Gavril Popescu - 28 de voturi; Gavril Buza - 22 de voturi; Eugen Moroșteș - 12 voturi, lucru care demonstrează că PSD-iștii și-au respectat promisiunea de a-l vota pe candidatul PRM.

„Finis coronat opus"

În timp ce alegii încercau să epuizeze „cozile la pupat", Ioan Crețu a declarat închisă ședința.

Declarații după...

Gheorghe Seculici - „A fost greu ca la orice luptă. Trebuie să subliniez faptul că suntem aici datorită votului cetățenilor care își doresc o schimbare, și care așteaptă foarte multe lucruri de la noi. Votul consilierilor de astăzi pentru mine, este o obligație de a mă angaja și de a face cât mai multe pentru acești cetățeni care m-au votat".

Gavril Buza - „Este un moment important în viața mea, mai ales că am numai 33 de ani. Acest succes l-am obținut împreună cu echipa mea, care m-a votat. Sper să fac față cu demnitate acestei funcții".

Gavril Popescu - „Este un moment deosebit, dar ne așteaptă lucruri foarte greu de făcut. Mă gândesc acum că am fost felicitat, dar gândul meu este și peste o lună de zile când de fapt, vom da piept cu greutățile județului și aici mă refer la drumurile județene".

Prefectul, ușor dezamăgit

Dan Ungureanu - „Cred că nu s-a observat de corpul de specialiști care fac parte din executivul Consiliului Județean că lucrăm după o lege nouă, Legea 215/2001, modificată și printr-un regulament aprobat prin Legea 672/2002, de aceea au existat atât de multe poticniri și nu s-a putut duce o muncă de convingere argumentată pe lege. De asemenea, am remarcat cu tristețe slăbiciunile din activitatea secretarului general, Ioan Silaghi, care nu s-a pregătit bine nici la a treia ședință cât și scăpările, poate mai mult din neștiință, ale președintelui de ședință, Ioan Crețu. Cu toate acestea însă, nu au existat încălcări care să ducă la anularea rezultatelor pentru constituirea Consiliului Județean. Atmosfera creată în jur însă, lipsită de solemnitate din punctul meu de vedere și de rigoare a legii a condus poate pentru unii ca la o atmosferă poate puțin de sărbătoare sau de jenă..."

Mici „săgeți"...

... Până la Gavril Popescu, 23 de consilieri au jurat cu mâna pe ...pixul înmânat de către Ioan Silaghi. Cum Popescu a dus la masa „prezidiului" și „Biblia", pe care a lăsat-o acolo după ce a jurat, de la poziția 25 încolo s-a putut vota normal.

... Înainte de votare, din partea liberalilor s-au observat suspiciuni asupra modului în care vor vota consilierii UDMR, știindu-se faptul că în ziua precedentă, la București, aceștia au fost „sfătuiți" să voteze alături de PSD. Spre cinstea lor, cu toate că voturile lor nu au fost „monitorizate", au votat cum au promis. Mai exact, la Arad au promis că îl vor vota pe Seculici, iar la București au primis că vor vota... „cum votează Caius Parpală"!

... În timpul tărășeniei iscate de supravegherea cabinei de vot, cineva spunea că pe liberali și pe democrați nu-i interesa atât cine pune VOTUL, cât cine „pune BOTUL"...

... La depunerea jurământului, la poziția 30, Ioan Crețu a strigat de două ori: „Stragea Cristina!", în loc de Stragea Cristian. Nu-i nimic, până la alegerile parlamentare vor fi multe ședințe ale Alianței și vor putea să se cunoască mai bine...

... Caius Parpală a demonstrat încă o dată că este liberal convins: întotdeauna a știut să meargă... „Drept la Țintă!"

... Duka Attila nu a fost, la început, de acord cu modalitatea votării, adică prin inscripționarea unui „DA". A fost însă de acord abia după ce a sesizat că nu este vorba despre sigla Alianței, ci despre... inițialele lui...

Foto: Ștefan Matyaș

Arădenii, concediile și noul val de scumpiri!

Este vremea concediilor. Fiecare dintre noi ne dorim să plecăm în vacanță, într-un loc unde să uităm de grijile cotidiene, de problemele de la serviciu, de cele de acasă... Cum sau unde își vor petrece arădenii concediul și dacă noul val de scumpiri le va afecta buzunarele am aflat în timpul unui sondaj, pe care îl puteți citi în cele ce urmează...

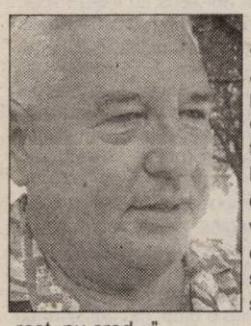

Ioan Ievi (56 ani) - pensionar: „Chiar mâine voi pleca la Techirghiol pentru tratament. Probabil că noul val de scumpiri îmi va afecta concediul pentru că se va scumpi și benzina. În rest, nu cred..."

Claudiu Fericean (29 ani) - funcționar public: „Nu voi pleca nicăieri în concediu anul acesta. Poate voi merge trei-patru zile la Moneasa, dar altundeva nu. Nu am nici timpul și nici banii necesari. În ceea ce privește noile scumpiri, normal că îmi vor afecta bugetul..."

Geta Mang (49 ani) - medic veterinar: „Voi pleca la Marea Neagră zece zile. Nu cred că noul val de scumpiri îmi va afecta concediul. Ne-am pregătit pentru acest concediu dinainte..."

Teodor Pavel (47 ani) - tehnician: „Vreau să merg la Felix pentru că am fost și anul trecut acolo și mi-a plăcut foarte mult. Noile ridicări de prețuri îmi vor afecta bugetul într-un fel, dar nu prea mult..."

Ievi Rodica (49 ani) - învățătoare: „Anul acesta avem niște evenimente în familie și nu cred că vom putea pleca undeva. Pe noi nu ne va afecta acest nou val de scumpiri. Dacă nu vom pleca undeva, asta va fi pentru că nu vom avea timp."

Rodica Pop (44 ani) - șomeră: „Nu vom pleca nicăieri în concediu anul acesta pentru că acum, zilele acestea, am deschis o firmă și urmează să lucrăm foarte mult în cadrul acesteia ca să o ridicăm. În mod sigur, noile scumpiri îmi vor afecta bugetul. Și avem foarte multe probleme de rezolvat cu firma, atâtea acte de făcut... Este groaznic și o să ne coste acum mai mult și curentul și toate mai ales că suntem firmă."

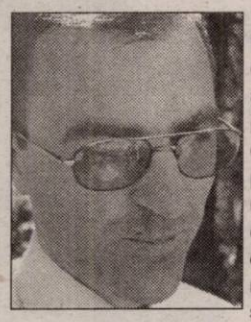

Daniel Lazea (34 ani) - consultant asigurări: „O să plec în concediu, dar nu pot să vă spun unde pentru că este confidențial. Acest nou val de scumpiri va afecta bugetul tuturor. Vor cheltui oamenii mai mult și vor reduce alte cheltuieli pentru plăcerile personale."

Mihai Popa (61 ani) - pensionar: „Eu sunt pensionat și nu mă pot duce în concediu. Și asta pentru că nu-mi permit. Am o pensie mică. Și mai ales acest nou val de scumpiri... va afecta pe toată lumea, nu numai pe mine. Pensia mea a fost majorată luna trecută cu 22 de mii, dar Guvernul a ridicat prețurile la gaz, la benzină etc. Mie nu mi se pare corect, nu este bine după părerea mea..."

Nadia Bodran
Foto: Margareta Szegö

Cât mai costă un „pipi" pe Centru

Doi arădeni riscă să fie sancționați de către gardienii publici cu câte 40 de milioane de lei, fiecare, pentru că și-au făcut necesitățile fiziologice în centrul orașului. Primul dintre ei, Leonard Ioan Dascălu, în vârstă de 20 de ani, a fost surprins de către organele de ordine care patrulau în zona cinematografului Dacia. El a refuzat să se legitimeze. Ba, mai mult, a adus injurii și amenințări gardienilor. Deși pare incredibil, a doua sancționată tot pentru astfel de faptă este o femeie. Se numește Ileana Columban, are 42 de ani, și este din județul Bihor. Ea a fost prinsă de patrulele care erau de serviciu pe strada Corneliu Coposu...

N. Bodran

„În această bancă m-am simțit **respectat**."

INVESTMENT CREDIT

- Suma: între **10.000 și 300.000 USD/EUR**
- Beneficiari potențiali: societăți comerciale, liber-profesioniști, persoane fizice autorizate cu **cel puțin 9 luni** de activitate în producție, comerț sau servicii.

DISPONIBIL SI PENTRU ARAD

- Destinații diverse
- Finanțarea 100% a proiectului
- Nu necesită plan de afaceri, etc.
- Rapiditate

Sucursala Timișoara
Calea Torontalului Nr. 1, Timișoara
Tel.: 0256.224.422, Mobil: 0723.561.385, 0745.396.670

Miro Bank. Partenerul dezvoltării tale!
www.mirobank.ro

Mizo Bank
BANCA DE MICROFINANTARE

Actionarii băncii sunt:
•BERD • IFC - divizia de investiții a Băncii Mondiale
•Commerzbank • DEG • IMI • FMO.

(c. 96/2004)

Declarație de dragoste

Motto: „Limba română, o limbă urâtă, dar uimitor de sugestivă". Idiomul ideal pentru jale și fiasco". (E. M. Cioran)

Cea mai mare cinste pe care un poet poate să o facă unei națiuni, este să creeze, să se exprime, să scrie în limba ei. Căci limba este codul genetic al unui popor, „Windows"-ul, softul, programul de bază pe coordonatele căruia funcționează computerul ființei. Limba maternă este cea care structurează omul, particularizându-l în cadrul speciei, la fel cum câmpul magnetic dă o anumită configurație pilituriii de fier. În complexa simbioză dintre scriitor și limbă, la rândul ei se comportă precum un organism viu, determinarea și influența fiind reciprocă.

Singurul scriitor român căruia i-a reușit „evadarea" din gravitația limbii materne, „trădarea" acestei relații și totodată impunerea în circuitul literaturii universale, a fost Panait Istrati. Printr-o taină numai de el știută, brăileanul a fost în stare să transmute alchimic pitorescul și exoticul românesc în mentalul cultural francez. (Mai târziu, E.M. Cioran va face doar ispravă de filosof în același areal, sau Mircea Eliade în spațiul anglo-american. Căci, ori de câte ori vroia să scrie literatură, adică beletristică, Eliade se întoarcea cu smerenie la limba română. Cazul lui Eugen Ionescu (Eugéne Ionesco) este cu totul aparte, celebrul dramaturg fiind un bilingv. De altfel, noi, românii, am mai avut norocul unui bilingv de reume, Paul Celan (Pavel Ancel), născut în Cernăuțiul multicultural al fostului imperiu chezaro-crăiesc și devenit ulterior cel mai valoros poet de expresie germană a ultimei jumătăți de veac XX. Și care și-a format vocea lirică făcând întâile vocalize pe românește în acel eclectic București postbelic).

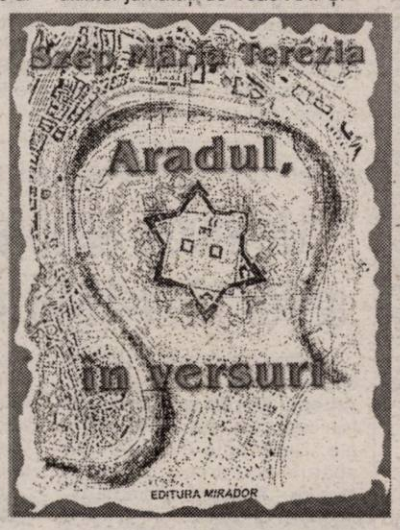

Bulgarul Panait Cerna, (Stanciov) ori astăzi, albanezul Adrian - Christian Kuciuk, încheie sumara listă a scriitorilor care ne-au făcut onoarea de a ne alege limba pentru a exprima tot ce are mai valoros ființa lor: talentul artistic.

În acest context volumul de poezii a doamnei Mária Terézia Szép, „Aradul în versuri", Editura Mirador (dânsa fiind o poetă ce vine dintr-o altă limbă), trebuie privit, în primul rând, ca o grațioasă reverență făcută graiului nostru.

Deși, inițial, s-au dorit doar niște simple notații pe marginea acuarelelor soțului, arhitectul Zoltán Szép, impresiile caligrafiate într-o limbă română curată se limpezesc în versuri autentice.

De altfel, chiar din „Cuvânt înainte" ne putem da seama că avem în față o sensibilitate adevărată: „Liniile pot să fie scurte sau lungi, drepte sau ondulate, șerpuind până sfârșesc în a săruta chiar cerul. Ele ne cuprind, ne închid în perimetrul locuințelor sub diferite forme, ne îmbrățișează sau ne conduc în plimbări, desenând umbrele cele mai diferite pe marginea trotuarelor, fugind sau ascunzându-se sub sălcii".

Fie că vorbesc despre edificii, clădiri, poduri, statui sau peisaje, consemnările autoarei sunt mereu proaspete, directe, nesofisticate. Iar ca o penumbră discretă, metafizică, ca un surâs abia schițat, se profilează în fundal credința: „în lumea care va să vie / în vremea sacră, infinită".

Spațiul acestei poezii gliseză armonios peste geografia Aradului: „Ținuturi, văi și lunci / și poteci și alei / - mai scurte sau mai lungi - / tânjesc după Mureșul cel blând, / - admirând - / dar el un singur dor leagănă / - curgând, - / de a îmbrățișa Cetatea Aradului / - o veritabilă stea, / seninătate și liniște.

Vasile Sărăndan

Se pare că va ploua. Luăm mașina.

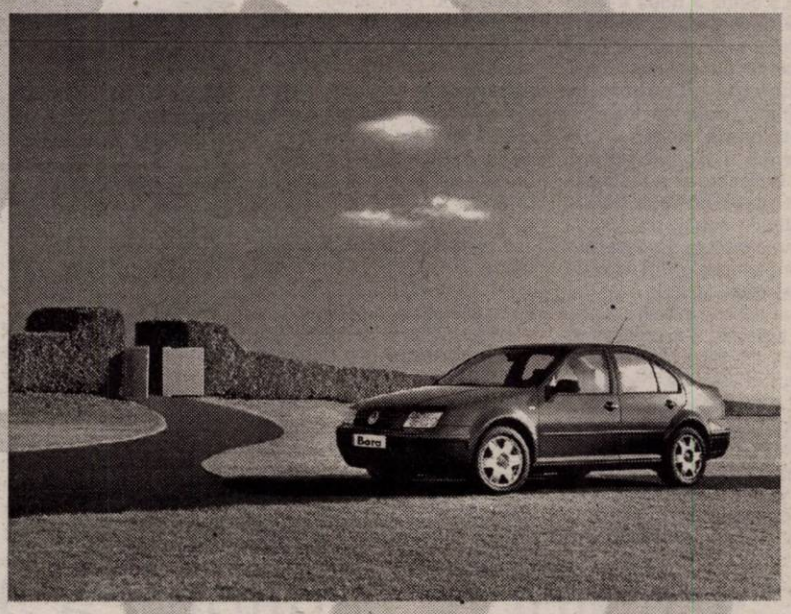

E bună orice scuză pentru a conduce o Bora TDI Surprise. Dar o reducere de 1.595 de Euro* nu mai e o scuză. E o ocazie.

● Ocaziile bune nu trebuie ratate. La Centrul Volkswagen Timișoara ai acum surpriza să-ți cumperi o Bora 1,9 TDI / 90 CP la prețul variantei de motorizare 1,6 pe benzină. E varianta Bora TDI Surprise, complet echipată, la prețul CIP de 14.355 Euro.

Argument extra: Până la 31 iulie și ratele își iau vacanță. Porsche Leasing Romania amână ratele cu două luni, fără să-ți perceapă dobânzi suplimentare.

Bora TDI Surprise

* Inclusiv TVA.

Autoclub - Centrul Volkswagen Timișoara
Timișoara, Calea Lugojului, bifurcație aeroport, telefon: 0256-289892

(c. 96/2004)

În vederea amplasării Monumentului Marii Uniri,

În septembrie încep lucrările la Piața Podgoria

● Dialog cu ADRIAN ȘIMON, director al Direcției pentru Cultură, Culte și Patrimoniu Cultural Național al județului Arad

Aradul așteaptă în acest an două monumente de anvergură - Monumentul Marii Uniri din Piața Podgoria și Monumentul Revoluției de la 1848 din Parcul Reconcilierii. Pentru ambele lucrări s-au alocat sume importante de la Ministerul Culturii, semn că monumentele Aradului sunt de importanță națională. Am purtat un dialog pe tema stadiului de execuție a celor două monumente cu Adrian Șimon, directorul Direcției pentru Cultură, Culte și Patrimoniu Cultural Național al județului Arad

- În Parcul Reconcilierii va fi amplasat, alături de Statuia Libertății, Monumentul Revoluției de la 1848 - Arcul de triumf - realizat de Ioan Bolborea. În ce fază se află lucrările?

- Din informațiile pe care le am, la monumentul în sine lucrările sunt în grafic. Figurile de bronz amplasate pe blocurile de piatră sunt turnate deja în bună parte, iar în privința pietrei, primele opt nivele sunt deja finisate și urmează a fi aduse cât de curând la Arad.

- Unde se execută lucrările?

- Bronzurile la București iar piatra în județul Hunedoara.

- Care e stadiul aprobărilor?

- Certificatul de urbanism a fost deja eliberat, urmează eliberarea autorizației de construcție. Atunci, în paralel cu începerea lucrărilor la structura de rezistență a Arcului de triumf, vor fi amplasate și blocurile de piatră.

- Când se estimează că va fi amplasat monumentul?

- Până în noiembrie.

- Dar proiectul de amenajare a pieței, în ce fază se află?

- Din informațiile pe care le am, e în faza finală.

- Să trecem la cealaltă lucrare de anvergură: Monumentul Marii Uniri. În ce stadiu se află?

- La ultima întâlnire a Asociației pentru Ridicarea Monumentului Unirii, la care au fost prezenți reprezentanții Ministerului Culturii, ai Asociației, sculptorul Ioan Tolan - câștigătorul concursului, s-au stabilit termenele de execuție a lucrării, precum și sumele alocate defalcat pe categorii de lucrări.

- Ce se întâmplă cu celelalte patru proiecte care au intrat în faza finală a concursului? Facem aici cuvenita precizare că unul din cele patru proiecte - „Caneluri" - poartă semnătura a trei autori, sculptor Marcel Scutaru, arhitect Vlad Barbu și sculptor Adrian Pârvu.

- S-a luat în discuție și chestiunea premiilor pentru ceilalți realizatori, iar Universitatea de Vest „Vasile Goldiș" a propus ca celelalte patru lucrări să fie amplasate în orașe din Transilvania și, din câte știu eu, Baia-Mare a acceptat deja unul.

- În ce fază sunt lucrările de sistematizare a Pieței Podgoria, unde va fi amplasat monumentul?

- Există deja certificatul de urbanism și e în lucru studiul de fezabilitate necesar aprobării investiției. Proiectul va fi finalizat până în august, iar lucrările efective de sistematizare a Pieței Podgoria vor începe în septembrie și se vor termina la mijlocul lunii noiembrie. Monumentul Unirii va fi finalizat până la începutul lui noiembrie.

Cătălina Latu

Un ageamiu literar emană judecăți „de valoare" pentru cei care-l pot crede

Există un obicei prost la unii semeni de-ai noștri de-a sări într-un picior, de-a-și pune poalele-n cap sau de-a bălăcări pe alții doar-doar îi bagă cineva în seamă. Un asemenea specimen uman, personalitate la piciorul broaștei, dar negru-n cerul gurii, este Vasile Sărăndan, care, negăsindu-și rostul în patria mumă, s-a aciuat pe meleaguri germane, însă cei de acolo l-au ochit și l-au azvârlit înapoi. Fără casă și masă - după propriile-i mărturisiri - și-a găsit adăpost la Cimitirul „Pomenirea", unde, probabil, din mila unora, a fost angajat paznic de noapte. N-avem nimic cu această slujbă, însă amicul nostru de cenaclu s-a trezit peste noapte mare mahăr în ale literaturii și artei, emanând judecăți „de valoare" pentru cei care-l pot crede. Mai mult ca sigur că vorbele despre fantome sunt adevărate, altminteri nu văd ce-l „mână în luptă" pe acest cronicar de ocazie, autoașezat pe un podium al valorii, de unde ne împarte și nouă, truditorilor întru condei, câte o porție de aer, să putem respira literar.

Polemici?

Scrâșnind din dinți, cu o față îmbrăcată într-o mantie a morții, ia în bășcălie patru autori de carte și pe subsemnatul, într-un articol apărut în cotidianul „Adevărul" de Arad, luni, 28 iunie, 2004, articol intitulat **„A tunat și i-a adunat"**, cu subtitlul **„Cei patru care au speriat restul"**. Plin de imaginație până la dezintegrare, omul nostru transformă o bine intenționeată acțiune de lansare de carte, desfășurată la Casa de Cultură a Sindicatelor, într-o troacă de porci, tăvălindu-ne fără cruțare pe toți (editori, autori, participanți), făcându-ne nici mai mult nici mai puțin decât un stup, unde îndeplinim rolul de „albinuțe, trântorași, bondărei, musculițe", cărțile fiind „larve", acordarea de autografe „zumzăit", iar eu „un bondar supraponderal, plin de ifose și gărgăuni". Pe deasupra amestecă în această „ciorbă literară de doi bani" și numele sculptorului de talie internațională Ioan Tolan, care, vezi Doamne ar fi „păcătuit", făcându-mi bustul așa cum l-a făcut unor personalități arădene, precum și a doi onorabili oameni de cultură, scriitorul Horia Ungureanu și profesorul și criticul de artă Dan Lăzărescu.

Ilustrul literar, care încearcă să ne dea lecții tuturor, se exprimă pueril, alambicat și prețios, dar încercarea lui nu trece de lucrătura unui școlar corigent la limba română: cacofonie - „s-a observat, sper, că am scris cu literă mică), care a orchestrat-"; „a cărților a noi trei „pueți" ai stupului", fraza este un dezastru etc.

Ca unul care s-a zbătut de ani buni să promoveze cultura arădeană pe plan local și național, consider **această bășcălie** o lucrătură de joasă speță, aducându-se importante daune la capitolul imagine, ca persoană fizică, dar și ca editură („Viața arădeană"). Am iubit și iubesc cotidianul „Adevărul" de Arad, am spus-o nu o dată, dar consider că a lăsa spațiul ziarului la îndemâna unor condeieri din colțul străzii mi se pare o lipsă de precauție, care se cere grabnic rezolvată, pentru că acest cotidian are o mare influență în rândul zecilor de mii de cititori. Ar fi păcat să fie tratați altfel decât merită. În ceea ce ne privește, considerăm, lansările de cărți acțiuni private, fapt pentru care îl invităm pe Vasile Sărăndan să ne onoreze, de acum înainte, cu absența, cotidianul „Adevărul" având destui redactori și reporteri cu o bună probitate profesională.

SABIN BODEA
director al revistei și editurii „Viața arădeană"

Nota redacției:

Acordându-i „Drept la replică" d-lui Sabin Bodea, ne manifestăm, totuși, surprinderea (și uimirea) câte patimi și pasiuni poate să stârnească persoana colaboratorului nostru Vasile Sărăndan.

Asta înseamnă că ceva, ceva tot o fi de (în) capul lui.

În ceea ce privește „lansările de cărți", însă, le considerăm acțiuni publice și ne permitem să-i atragem atenție d-lui Bodea că au apus definitiv vremurile când presa asculta de „indicații".

Dacă „lansările" editurii și ale cărților domniei sale consideră „private" simțim că miroase urât și ne rezervăm dreptul de a le trata cu lipsa (absența) noastră.

Parcă, parcă am fi așteptat mai multă deschidere și înțelegere față de exprimarea metaforică din partea unui om de cultură precum dânsul: poet, prozator, eseist, reporter, critic literar, director de revistă și editură.

V.F.

Teatrul independent - „mult mai adevărat și mai viu"

THEO HERGHELEGIU este o „emblemă" a mișcării underground din România. Cu compania ei, Teatrul Inexistent, a realizat multe spectacole de succes în această zonă teatrală. La ediția a doua a festivalului underground arădean, publicul a avut ocazia să vadă trei spectacole semnate Theo Herghelegiu: „Locuind cu vampirul", „Viața lui Helge" și „A fost odată, undeva". De asemenea, Theo, mereu prezentă în fiecare zi a festivalului, s-a ocupat de organizare și de selecția spectacolelor. La final, am vorbit cu ea despre:

Amploarea festivalului. Față de ediția trecută, e un salt aproape dublu cantitativ, au fost 25 de producții. E și un salt calitativ. Eu am făcut selecția doar pentru București. Dar harta festivalului e mult mai largă, au fost producții și din Ungaria, Serbia, Tg-Mureș, Cluj, Iași, Arad. Fenomenul Arad promite amplitudine pe viitor. La ediția de anul viitor, punctele de pe hartă vor fi și mai variate. Probabil mai puține producții din București și mai multe din țară.

Oferta underground de la București. Variată și generoasă. S-au mai deschis locații neconvenționale unde se face teatru. Există Club Prometheus, acolo nu am ajuns să văd mare lucru. La Green se joacă și de patru ori pe săptămână. Teatrul ACT are o agendă foarte încărcată, rulează multe proiecte noi, se joacă 4-5 zile pe săptămână, concurențial pentru multe teatre de repertoriu. Și mai sunt. Clubul La Scena, de unde am venit cu piesa „Locuind cu vampirul", are trei sau patru zile pe săptămână program de teatru și sunt din ce în ce mai mulți tineri regizori. Acest loc a crescut vertiginos pe teatru.

Finanțarea producțiilor independente. Nu se autosuștin, nu se pot baza pe finanțare de la stat, de la Ministerul Culturii, la consiliul local e diferit față de orașele din țară, unde consiliul pune umărul la susținerea unor proiecte. La București nu e așa. Primăria nu participă financiar la capitolul

ăsta al culturii. Rămâi pe baza unor sponsori care vin sau nu vin și dacă nu vin te descurci pe barba ta cum poți.

Actorii din teatrele independente. Din ce în ce mai mulți vin din opțiune sinceră de la bun început. Nu-i interesează să se angajeze. Pentru că au început să înțeleagă că viitorul e în concurența reală și în proiectele independente. Acolo e mult mai adevărat și mai viu ce se întâmplă. Unii fac figura mixtă. Se angajează pentru un salariu într-o instituție de stat, unde practic nici nu îi interesează prea mult ce fac, e un loc de muncă să nu moară de foame și își canalizează energia și interesul spre teatrul independent. Unii care chiar nu vor să se includă în sistem trăiesc din diverse expediente: o reclamă, un voice-over, un dublaj, o filmare, se descurcă.

UNITER. A fost deschis către teatrul independent dintotdeauna, ne-a sprijinit și ne-a încurajat și ne sprijină în continuare.

Publicul de teatru underground de la Arad. Este la înălțimea dezideratului acestui festival. Chiar dacă nu rup ușile, calitativ este un public extrem de receptiv, cu o percepție foarte subtilă a produsului artistic. Pretenția festivalului și ștacheta lui e demnă de publicul care vine și publicul e demn de ștacheta festivalului. Reacția lor e foarte diferită de cea de acasă, de la București, ceea ce e util și interesant pentru actori și regizori.

Cătălina Latu

A treia carte a profesorului Antoniu Martin:

Un studiu asupra agriculturii anilor 1944-1948 în județul Arad

Profesor de istorie la Colegiul Național „Elena Ghiba Birta", **Antoniu Martin** se află deja în fața celei de-a treia apariții editoriale. După cele două volume apărute anul trecut la Editura Mirador - „Amprente ale trecutului" și „Aspecte ale masoneriei arădene la sfârșitul secolului XIX și începutul secolului XX" - tânărul autor, doctorand al Universității de Vest din Timișoara, propune o nouă temă de cercetare: **„Economie și societate în județul Arad. Un studiu asupra agriculturii anilor 1944-1948"**, carte apărută recent tot la Editura Mirador. „Cartea impresionează prin bogăția de informații arhivistice, prin sistematizarea lor și, mai ales, prin evidențierea problemelor social - politice care au marcat istoria unui fragment al lumii rurale românești. Este meritul autorului de a fi evidențiat în chip credibil transformările, respectiv, tragediile petrecute în zona Aradului în complexa și tulburătoarea perioadă de la un sistem totalitar la altul", afirmă prof. univ. dr. Victor Neumann de la Universitatea de Vest Timișoara.

C. L.

Cărți noi la Biblioteca Județeană

Din noile achiziții de carte la Biblioteca Județeană „A.D. Xenopol" Arad vă recomandă următoarele titluri:

● Italo Calvino - Castelul destinelor încrucișate, Editura „Polirom"

Cele două texte cuprinse în volumul de față (Castelul destinelor încrucișate, care dă și titlul volumului și Taverna destinelor încrucișate) sunt rezultatul unui joc narativ inspirat de figurile prezentate în jocul de tarot, dar mai cu seamă de înlănțuirea situațiilor create de jocul însuși. Lumea simbolică a tarotului din secolul al XV-lea și a unui joc de tarot popular care se mai practică și astăzi în Italia (așa numitul „joc marsiliez") constituie subiectul unei țesături epice de o mare originalitate.

● Kazuo Ishiguro - Pe când eram orfani, Editura „Polirom"

Deși lasă impresia că a vrut să scrie un roman polițist tradițional, al cărui personaj principal (și narator) este Christopher Banks, celebrul detectiv londonez din perioada interbelică și, în acelaș timp, o figură cunoscută în cercuri mondene, Kazuo Ishiguro explorează însă cu minuție de arheolog trecutul, astfel încât intriga psihologică și motivațiile detectivului subminează în permanență narațiunea polițistă.

Pentru Christopher Banks, căutarea și găsirea părinților săi, dispăruți misterios în Changhai în anii primului război mondial, reprezintă cazul care ar trebui, teoretic, să încununeze cariera sa de detectiv.

Jurnal, confesiune, autoanaliză, romanul Pe când eram orfan este, dincolo de infiltrațiile ironice abundente, un emoționant roman despre dragoste și prietenie.

● Arkadi Avercenko - Farsa lui Mecana și Podhodțev și ceilalți doi, Editura: „Paralela 45"

Arkadi Timofeevici Avercenko (născut în 1881, mort în 1925, în emigrație) face parte din galeria marilor umoriști ruși, alături de Petrov, Romanov și Zoscenko, în descendența lui Cehov și Gogol, fiind deja cunoscut publicului românesc cu volumul de schițe Icre negre.

Volumul de față cuprinde două microromane, Farsa lui Mecena și Podhodțev și ceilalți doi, în care scriitorul înfățișează cu un umor debordant, dar și cu nostalgie, momente din tinerețea sa boemă.

Universitățile arădene se prezintă

U.V.V.G. Facultatea de Drept - la noi cote valorice

Universitatea de Vest „Vasile Goldiș" este persoana juridică de drept privat, parte a sistemului național de învățământ iar Facultatea de Drept a constituit, încă de la înființare, o alternativă viabilă la învățământul de stat. Mai multe informații ne oferă **conf. univ. dr. Ioan Trifa, decanul facultății.**

✖ Corpul didactic este compus atât din personalități ale științelor juridice recunoscute în țară și în străinătate, cât și de cadre locale, doctori sau doctoranzi în drept, fapt meritoriu, dovedind emulația existentă. Îmbinarea teoriei cu practica în specialitate se realizează pe două căi: atât prin actul de predare și de seminarizare (majoritatea cadrelor fiind și practicieni ai dreptului) cât și prin activitățile didactice din cadrul clinicii juridice, care au ca obiect dobândirea de către studenți a abilităților necesare practicării profesiei de jurist sau prin practica de specialitate efectuată de studenți în vederea elaborării lucrărilor de licență.

✖ Activitățile didactice sunt împletite cu cercetarea științifică. Aceasta din urmă se concretizează în organizarea anuală a Secțiunii juridice din cadrul „Zilelor Academice Arădene", publicarea în reviste de specialitate din țară și din străinătate. Publicațiile Facultății de Drept sunt «Studia Universitatis» „Vasile Goldiș" - Seria Drept, «Studii juridice» și revista Cercurilor științifice studențești, intitulată Pro Lege. Acestora li se adaugă volumele de studii «Dreptul și societatea românească», «Drept și cultură» și «Dimensiuni ale culturii și practicii juridice».

✖ Clădirile în care se desfășoară cursurile și seminariile sunt proprietatea Universității, însumând peste 12500 mp. suprafața utilă. În afară de amfiteatre, săli de curs și de seminarii, la dispoziția procesului de învățământ și de cercetare sunt laboratoarele de criminalistică și de limbi moderne, Centrul pentru informare și integrare europeană, Cabinetul pentru protecția drepturilor omului, Laboratorul de informatică juridică și de drept informatic, spațiile aferente pregătirii studenților în cadrul F.E.D.E. (Federația Europeană a Școlilor Superioare), Biblioteca Centrală Universitară „Tudor Arghezi" - informatizată și cu acces la Internet etc.

Începând din anul universitar 2003-2004, birourile decanului, secretariatului, conducerilor catedrelor de drept public și de drept privat, Serviciului de coordonare a învățământului la distanță au fost conectate la Internet.

✖ Centrându-și întreaga activitate didactică, formativă pe ameliorarea calității procesului de învățământ, pe promovarea valorilor specifice învățământului juridc, care dau șanse certe recunoașterii diplomelor în Uniunea Europeană, cadrele didactice manifestă o largă receptivitate la nou, promovând ferm standardele modernizării învățământului academic adoptate la Bologna. Acest fapt a condus la creșterea interesului tinerilor pentru a se înscrie la programele formatice ale Facultății de Drept.

✖ Acordarea de burse este variată, de la bursele sociale, burse de merit la burse și diplome de excelență, ultimele reprezentând aprecierea și încurajarea strădaniilor universitare. Celor care s-au remarcat în activitatea de cercetare științifică li s-a asigurat participarea la manifestări pe plan intern și internațional. Astfel, studenții Facultății de Drept au participat la activități științifice și educative la Universitățile din Padova, Graz, Novi Sad, București, Oradea etc., la concursuri pe plan național, ca de pildă „Gheorghe Beleiu" organizat de Universitatea București ori cele desfășurate sub egida E.L.S.A.

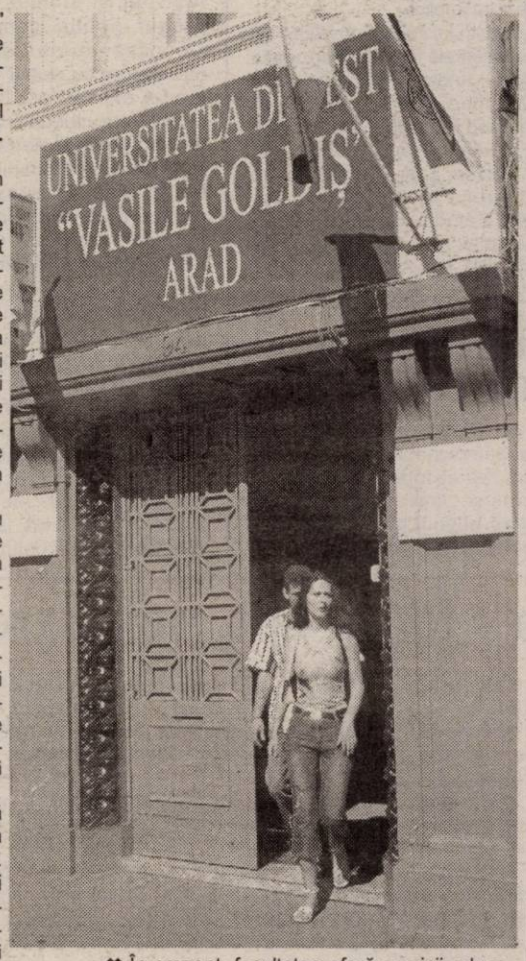

✖ În prezent, facultatea oferă servicii educative în cadrul a trei forme de învățământ: cursuri de zi, cursuri la frecvență redusă și învățământ la distanță. Începând din anul universitar 2002-2003, am obținut autorizarea pentru cursuri postuniversitare: masterat (la specializările: Drept comunitar, Drept administrativ și statutul funcționarului public și Drept comunitar și administrarea justiției antidrog) și cursuri de perfecționare a funcționarilor publici.

✖ Facultatea de Drept din Arad a dobândit noi cote valorice ale recunoașterii atât în țară cât și în străinătate datorită, inclusiv, numărului sporit de personalități științifice și de delegații academice din străinătate care ne-au vizitat, datorită încheierii unor convenții de colaborare științifică cu facultăți de același profil ca, de pildă, cele din cadrul universităților din Novi Sad (Iugoslavia), Debrecen (Ungaria), Padova (Italia), Sao Paulo (Brazilia), Exeter (Anglia), Liberty California (S.U.A.) etc. Urmare a progreselor înregistrate, în primul rând la nivelul corpului academic, al Curriculumului și al mobilităților cadrelor didactice și studenților, ca instituție acreditată prin lege, posesoare a certificatului IQNet pentru asigurarea calității - Facultatea de Drept din Arad este pe deplin capabilă să răspundă atât comenzii sociale, cât și opțiunilor formativ-profesionale ale studenților. Organizația studenților, rezultatele obținute de studenți la concursurile științifice, la examenul de licență, la masterat în cadrul unor facultăți din țară și din străinătate (de pildă Italia, Austria, Germania, Belgia, Franța, Ungaria etc.) vin să confirme și să certifice eficiența muncii cadrelor didactice.

V.F.

U.A.V. Facultatea de Teologie Ortodoxă - continuatoarea unei bogate tradiții

☞ Dialog cu conf. univ. dr. pr. Constantin Rus, decanul facultății

– Facultatea pe care o conduceți este una cu o frumoasă tradiție...

– Facultatea de Teologie Ortodoxă din cadrul Universității „Aurel Vlaicu" din Arad funcționează începând cu anul 1991, când, după o întrerupere de peste patru decenii, s-a reînnoit firul tradiției învățământului teologic arădean început în anul 1822, cu o existență neîntreruptă până în anul 1948.

– Ce specializări aveți pentru anul academic 2004-2005?

– Pentru noul an universitar vom avea specializările: ✻ **Teologie didactică - Pastorală;** ✻ **Teologie didactică - Limba și Literatura Română;** ✻ **Teologie didactică - Limba și Literatura Engleză;** ✻ **Teologie didactică - Asistență socială;** ✻ **Teologie didactică - Istorie.**

– Cum se va face admiterea?

– Admiterea din sesiunea iulie 2004 se face după următorul program: Specializarea Teologie Pastorală:

✻ Înscrierea candidaților **8-23 iulie**; ✻ Probe eliminatorii: **26 iulie;** (✻Vizita medicală, Muzică și Dicție), ✻ Examen scris - 3 ore; (Teologie Dogmatică - **27 iulie**); Calcularea mediei de admitere se face astfel: ✻ Teologie dogmatică: **50%**; * Media anilor de studii (liceu, seminar): **40%**; ✻ Media bacalaureat **10%.**

La specializările Teologie Didactică - Limba și Literatură română, Teologie Didactică - Limba și Literatura Engleză; Teologie Didactică . Asistență socială și Teologie Didactică - Istorie: ✻ Înscrierea candidaților **8-23 iulie**; ✻ Admiterea se va face pe baza mediei de bacalaureat.

Afișarea rezultatelor: - **29 iulie.**

– Care este tematica examenului de admitere la Teologie dogmatică?

– Tematica la Teologie dogmatică este: ✻ Revelația dumnezeiască (Revelația naturală și supranaturală); ✻ Căile de transmitere a Revelației supranaturale: Sfânta Scriptură (inspirație și tâlcuire), Sfânta Tradiție. Generalități; ✻ Cunoașterea lui Dumnezeu (cunoașterea naturală, supranaturală, apofatică și catafatică, cunoașterea lui Dumnezeu în împrejurările vieții); ✻ Sfânta Treime (descoperirea Sfintei Treimi în Sfânta Scriptură, formularea dogmei trinitare, persoanele Sfintei Treimi); ✻ Crearea lumii nevăzute (originea îngerilor, natura, funcția și ierarhia îngerilor. Îngerii cei răi); ✻ Crearea lumii văzute (referatul biblic despre crearea lumii văzute); ✻ Aspecte generale ale învățăturii creștine despre om; ✻ Providența divină (aspectele realitatea Providenței. Obiecții împotriva Providenței divine și respingerea lor); ✻ Dumnezeu Mântuitorul (Persoana Mântuitorului Iisus Hristos. Unirea ipostatică și urmările ei); ✻ Cinstirea sfinților (Temeiuri pentru cinstirea sfinților); ✻ Despre Biserică (Întemeierea și însușirile Bisericii); ✻ Cele șapte Sfinte Taine și importanța lor în viața credincioșilor.

– Ce ne puteți spune despre cadrele didactice din cadrul facultății ?

– Profesorii Facultății de Teologie sunt cuprinși într-o dinamică a cercetării științifice din care aș putea exemplifica:

✻ **editarea revistei trimestriale „Teologia"** începând din anul 1997; * **editarea secțiunii „Teologice și Științe Socio-Umane" - Analele Universității;** ✻ **editarea publicației săptămânale „Calea Mântuirii"**, începând din anul 2000 **(www.caleamantuirii.as.ro);** * sesiuni de comunicări **științifice, cu participare internațională**, organizate anual (începând din anul 1994) în luna mai, în cadrul cărora se aprofundează teme teologice, istorice și socio-umane cu implicații evidente în contextul cultural și spiritual al contemporaneității; * susținerea de conferințe **științifice la universități europene** (Viena, Würzburg, Budapesta și la Institutul Ecumenic din Bossey - Elveția) ✻ **producția științifică:** 28 cărți și 20 cursuri și suporturi de curs; ✻ **cadre didactice - cooptate în CNCSIS** (Consiliul Național al Cercetării Științifice din Învățământul Superior) - două persoane; ✻ **cadre didactice - membre ale unor Comisii naționale și internaționale de dialog teologic,** respectiv: Comisia Națională de Istorie Eclesiastică Comparată și Comisia de Dialog Teologic dintre Biserica Ortodoxă Română și Biserica Evanghelică din Germania - trei persoane; ✻ **specializări ale cadrelor didactice în străinătate:** cinci cadre didactice au efectuat studii de doctorat la Universitățile din Heidelberg, Viena, Boston, Tesalonic și Debrecen; cadre didactice tinere au obținut în ultimii trei ani, în urma unor concursuri, burse de studiu în Europa și anume: Universitatea Pontificală „Santa Croce" din Roma, Universitatea din Atena, Institutul catolic din Paris, Seminarul ortodox „Sfântul Serghie", din Paris, și Ostkircheninstitut din Regensburg; ✻ **propuneri de granturi;** ✻ **înființarea Centrului de Studii Teologice - Istorice și de Prognoză Pastoral - Misionară (2004).**

– Dar despre studenți?

– Ei sunt cuprinși în **manifestări științifice, culturale și parteneriate internaționale;** ✻ **Sesiuni de comunicări științifice anuale;** ✻ **Cercuri științifice; Seminarii** moderate de profesori universitari de la facultăți europene de prestigiu (Viena, Heidelberg); ✻ Stagii lunare **de studii la universități din străinătate**; ✻ **Inițierea programelor de parteneriat academic „Socrates-Erasmus"** cu universitățile din Viena și Heidelberg; ✻ **Colaborarea** la editarea publicațiilor Facultății; ✻ Prin Liga Studenților studenții pot activa în diferite **formații culturale și sportive).** Și în **manifestări spirituale** ✻ **Program duhovnicesc** în noua capelă a Facultății, ✻ Prin intermediul ASCOR, studenții organizează **diferite manifestări spirituale și misionare.**

– Aveți un Centru de Studii Teologic și Istoric și de Prognoză Pastoral-Misionară. Ce obiective, concrete, are?

– Vă pot spune doar câteva care cred pot fi edificatoare: ✻ Promovarea activității de cercetare științifică la nivel optim, rezultatele obținute putând fi folosite în dialogul teologic universitar românesc și internațional deopotrivă ✻ Posibilitatea unei cunoașteri mai aprofundate a identității și spiritualității Bisericii proprii și a celorlalte Biserici creștine din zona de Vest a țării, în contextul dialogului ecumenic într-un spațiu al alterității interconfesionale * Abordarea cercetării istorice prin utilizarea izvoarelor documentare inedite din Arhivele Episcopiei Aradului pentru conturarea identității istorice a vieții bisericești din această zonă ✻ Efectuarea unor studii de caz, anchete, sondaje de opinie, care să oglindească situația pastoral misionară în viața bisericească din România contemporană ✻ Stabilirea de contacte internaționale cu teologi și istorici bisericești de la alte Universități europene de prestigiu; organizarea în comun, pe platforma Centrului, a unor prelegeri, seminarii, schimb de profesori și studenți ✻ Diseminarea rezultatelor prognozelor cu caracter pastoral-misionar prin intermediul unor colocvii cu caracter internațional. **V.F.**

Martorii lui Iehova - la Congresul de district

În Arad, va avea loc Congresul de district a Martorilor lui Iehova. Astăzi când subiectele religioase au atras atenția pu-blicului, Martorii lui Iehova vor ține în România o serie de 12 congrese care vor avea tema **„Să umblăm cu Dumnezeu"**. Programul se va baza în întregime pe Scripturi și va fi o sursă de încurajare pentru oamenii sinceri care sunt îngrijorați din cauza evenimentelor recente de pe scena lumii și din cauza declinului valorilor morale. Congresul de trei zile din zona noastră va avea loc în data de **2-4 iulie 2004** cu începere de la ora **9,30 la Sala Polivalentă „Victoria"** din Arad.

„Având în vedere preocuparea tot mai mare a oamenilor față de rolul religiei în afacerile lumii, Martorii lui Iehova vor arăta cât se poate de clar pentru cei care vor asista la congres în Arad ce conduită trebuie să aibă adevărații creștini într-o lume în care valorile se află în continuă schimbare. Aproximativ 3.000 de oameni de toate vârstele, rasele și de toate mediile sociale vor putea asculta cuvântări și interviuri interesante care îi vor încuraja pe toți să umble cu Dumnezeu.

Programul pregătit pentru acest an va analiza informații deosebit de utile pentru familii, afirmă supraveghetorul congresului **Vonica Alexandru**. Îi invităm pe oamenii de orice religie, precum și pe cei care nu aparțin unei anumite religii să asiste la congres, aceștia vor putea afla cum ne ajută Biblia să facem față încercărilor vieții, să depășim problemele din căsnicie, cele legate de creșterea copiilor și să trăim la înălțimea normelor divine. Evenimentele care au loc în zilele noastre ne afectează în mare măsură pe toți și de aceea avem nevoie de îndrumare".

„În prima zi a congresului se va prezenta cuvântarea - cheie **„Să umblăm cu Dumnezeu în vremuri tulburi"**. În cea de-a doua zi de congres, după cuvântarea **„V-ați luat angajamentul de a umbla cu Dumnezeu"**, va avea loc ceremonia de botez. Ultima cuvântare a acestei zile intitulată **„Vegheați - Ora judecății a sosit"**, va analiza în lumina Bibliei evenimentele din prezent și va arăta semnificația lor. În a treia zi va fi prezentată o **dramă biblică** în costume de epocă. Ea va înfățișa scene din activitatea creștinilor din secolul I. Se pare că va fi un congres deosebit, spune **Luca Ioan** supraveghetorul de circumscripție, unul dintre Martorii care supraveghează activitatea celor 18 congregații din zonă. La nivel mondial sunt peste 6.400.000 de Martorii ai lui Iehova, care activează în 235 de țări și teritorii".

V.F.

EURO 2004

Cu pânzele sus, spre titlu!

Portugalia - Olanda 2-1 (1-0)

● „Navigatorii" lusitani au făcut pasul în finală printr-o victorie istorică. Este prima finală pe care portughezii o vor juca, după ce s-au văzut opriți de două ori în penultimul act de Franța, la turneele finale din 1984 și 2000, după întâlniri de un rar dramatism. ● Lisabona este ca un talisman pentru trupa lui Scolari. De 17 ani de zile, aceasta nu a mai pierdut în propria capitală, cumulând 21 de victorii și 8 remize. Scolari ar putea deveni primul antrenor străin care cucerește trofeul cu o echipă europeană. ● În fața unor suporteri foarte entuziaști, partitura gazdelor a fost eficientă și spectaculoasă. În apărare Carvalho a fost un „central" imbatabil pe toată durata competiției. Figo a făcut o primă repriză excelentă, ieșind din stereotipii, nervozitate, lentoare sau soluții neinspirate, și fiind iar jucătorul care încântă planeta. Cât privește faza de atac, dacă Pauleta n-a fost în apele sale, rezolvarea a venit din partea lui Cristiano Ronaldo, care valorifica centrarea ex-brazilianului Deco, în min. 26. ● Van Nistelrooy a replicat, totuși reușita a fost anulată pentru un ofsaid mili-

metric. Golul turneului l-a înscris Maniche în min. 58. Servantul - același Deco, șutul - superb, de povestit nepoților. ● Conturile nu se încheiaseră încă. La 2-0, o intervenție nefericită a lui Andrade, care a deviat balonul în poarta lui Ricardo, a reaprins speranțe portocalii. Olanda și-a ratat însă ocaziile, trezindu-se prea târziu și neizbutind să stea în calea freneziei locale. Din tribune, de pe gazon, dintr-o țară înnebunită de vise pe punctul de a se împlini.

La fluierul arbitrului suedez Anders Frisk s-au aliniat următoarele formații: **Portugalia**: Ricardo - Miguel, Andrade, Carvalho, Nuno Valente, Maniche (Couto, min. 87), Costinha, Cristiano Ronaldo (Petit, min. 67), Deco, Figo, Pauleta (Nuno Gomes, min. 75). **Olanda**: Van der Saar - Reiziger, Stam, Bouma (Van der Vaart, min. 56), Van Bronckhorst, Davids, Seedorf, Cocu, Overmars (Makaay, min. 46), Robben (Van Hooijdonk, min. 81), Van Nistelrooy.

Adrian Hărțău

Grecia - a doua finalistă

Aseară, la Porto, cea de-a doua semifinală a Campionatului European de fotbal a opus reprezentativele Greciei și Cehiei. Victoria și - implicit - biletele pentru finală le-au obținut grecii, care s-au impus cu scorul de 1-0, gol de argint.

Aradul a uitat de Cristi Luca

● Atacantul e tentat de o revenire în fotbalul german

Considerat cel mai bun jucător ce a apărat culorile unei divizionare B arădene în sezonul trecut, Cristian Luca a fost pur și simplu uitat în pragul noului campionat. Cunoscându-se faptul că înțelegerea cu clubul Tricotaje Ineu a expirat la 1 iulie, nici unul dintre cluburile arădene nu i-au făcut o ofertă valorosului atacant. Probabil, normal era ca Paul Fluieraș să-i fii propus deja reînnoirea contractului, dar acest lucru nu s-a întâmplat, deși fotbalistul a fost, marți, la Ineu, pentru a-și încasa ultimul salariu. Pe de altă parte, Luca s-ar fi așteptat să facă parte din planurile noilor șefi ce se anunță la FC UTA, dar nici dinspre clubul „textilist" nu a venit vreun semnal. Și ca tabloul să fie complet, nici măcar Gigi Borugă, antrenor care l-a dorit foarte mult în iarnă, la UTA și care acum i-ar fi putut oferi un tricou la Jiul Petroșani, nu s-a mai interesat de serviciile sale.

Și totuși, există o ofertă concretă. Ea vine din liga a cincea a fotbalului german, de la TSV Ampfling, care i-a oferit lui Luca un contract pe un an de zile, cu un salariu de 2000 de euro pe lună. **„Până pe 7 iulie, dată la care formația germană își reia pregătirile, mai am timp să mă gândesc. De fapt, nu cred că nemții se vor supăra dacă voi întârzia câteva zile, căci pe data de 17 va trebui să particip la nunta fratelui meu."** - ne-a spus jucătorul. Dacă până la urmă Cristian Luca va lua drumul Germaniei putem vorbi de o revenire, pentru că atacantul a mai evoluat în Bundesliga 4 în sezonul 1999-2000.

Călin Mnerie

Piț și Ianu rămân la Bellinzona

După toate probabilitățile, visul arădenilor Adrian Piț și Cristian Ianu nu se va împlini nici în această vară. Deși ambii au avut evoluții excelente la echipa lor de club, AS Bellinzona, Ianu fiind chiar cel de-al doilea marcator din liga a doua elvețiană, nici unul dintre cluburile importante care i-au monitorizat nu l-au contactat pe patronul jucătorilor, Angelo Gandolfi. Acest lucru a fost confirmat și de impresarul fotbaliștilor, Florin Iacob, care - însă - crede că la cei 20 de ani, atât Piț cât și Ianu vor avea multe șanse de afirmare în fotbalul mare.

C. Mnerie

Viitor incert pentru West Petrom

Până la privatizarea societății Petrom viitorul echipei de fotbal West Petrom Arad rămâne unul incert. Pentru că momentan Schela de Petrol nu mai poate promite un ajutor concret pentru un nou sezon competițional, cu toată bunăvoința asociaților de la Romvest, există varianta retragerii echipei din Divizia C. **„Din partea noastră nu se pune problema renunțării, dar e clar că singuri nu vom putea ține echipa."** - ne-a declarat Ioan Ienciu, președintele clubului Romvest. În același timp, acesta a confirmat negocierile cu CS Tricotaje Ineu, care i-ar dori pentru campionatul viitor pe Șerb, Cioară, Nădăban sau Fedor.

C. Mnerie

Zoltan Farmati, în vizită la „Adevărul"

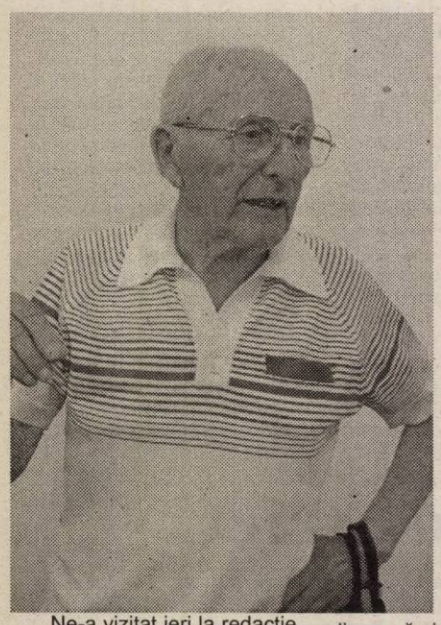

Ne-a vizitat ieri la redacție, Zoltan Farmati. Legendă vie a fotbalului arădean, Zoli baci, cum îl știe mai toată lumea, răspândește sănătate fizică și spirituală la cei 80 de ani săi, proaspăt împliniți. Îl supără doar o problemă la o măsea, căreia nu îi dă oricum mare importanță („N-am fost bolnav niciodată!").

UTA rămâne un subiect predilect pentru Zoli Farmati. „Citesc mai mereu ziarul dvs., caut informații despre ceea ce se întâmplă la club. Regret că este în această situație, mă doare sufletul pentru UTA. Cândva era o echipă mare, cu jucători în <națională>. Acum este în Divizia B. Pentru un oraș ca Aradul, este un lucru rușinos."

Farmati nu scapă nici un meci de la Euro 2004. Crede că Portugalia se va impune, în cele din urmă și remarcă progresul făcut de Grecia și Cehia.

De asemenea, pe această cale, interlocutorul nostru a dorit să mulțumească d-lor Pop Todor (căruia i-a fost antrenor) și Traian Oniga, pentru frumoasele urări trimise de peste Ocean, tocmai din îndepărtata Canada.

Adrian Hărțău
Foto: Șt. Matyaș

Polo

Acum - locul opt, peste trei ani...medalie

Un an de zile, Astra Arad nu a făcut valuri în prima ligă a polo-ului românesc. Sezonul competițional precedent s-a aliniat la start cu o formație ce are în componență sportivi a căror medie de vârstă nu depășește saisprezece ani și jumătate. Tineri, care au confirmat în competițiile pentru vârsta lor, dar poate - la prima vedere - sunt prea fragezi pentru o întâlnire cu rigorile Superligii. Doar așa, prin confruntări cu jucători experimentați, la care se adăugă muncă și seriozitate, pot progresa. Poloiștii pregătiți de Cristi Cosma au încheiat campionatul pe ultimul loc - opt. Nimeni nu pretindea mai mult. Doar faptul că în orașul nostru se mai practică acest sport trebuie să ne bucure. Deoarece, la nivel de juniori, doar Oradea, Capitala și Clujul se mai axează pe promovarea copiilor, dovadă că, în C. N. de juniori, doar aceste orașe se prezintă la competiții. Acești tineri pot ajunge, peste câțiva ani, să conteze acolo, la vârf. Au de partea lor timpul, rămâne ca ei să știe cum să îl folosească în favoarea lor.

Lotul de jucători

Astra Arad a avut în sezonul competițional 2003-2004 următoarea componență: Răzvan Ionescu, Dragoș Ivan, Gabor Mereg, Radu Foltuț, Zoltan Szabadai, Alexandru Holenciuc, Codrin Cotrău, Rafael Ranca, Mircea Samuilă, Raul Perian, Flavius Ranca, Roland Iuhasz, Ianos Mod și Andrei Zac.

Inconstanța a caracterizat jocul băieților

● discuție cu antrenorul Cristi Cosma

Despre campionatul ce s-a încheiat de aproape o lună am purtat un scurt dialog cu Cristi Cosma, tehnicianul Astrei Arad.

- Cristi, ce reprezintă acest ultim loc?

- Pentru mine este un rezultat bun, nu mă refer neapărat la poziția ocupată. Am reușit să facem 18 puncte, ne-am situat la un punct diferență de locul șapte. S-a văzut o creștere în joc între tur și retur. În prima parte am reușit trei puncte, în cea secundă șase, iar în play-out nouă. Este evident progresul.

- Ești mulțumit de jocul băieților?

- În primul rând, ne-a lipsit experiența și un portar mai bun. Pentru vârsta pe care o au pot spune că s-au ridicat la pretențiile mele, deși loc de mai bine este întotdeauna. La început au fost și speriați, având în vedere că au avut în față echipe mature, cu vechi state în polo. Au evoluat diferit de la o partidă la alta, inconstanța este cel mai bun cuvânt care poate caracteriza jocul lor. Cu toate acestea, dorința de a câștiga s-a văzut de la meci la meci, de asemenea un

plus constituindu-l și condiția fizică.

- Chiar și așa, Astra a avut mulți juniori cooptați la loturile naționale...

- Așa este. Am avut poloiști selecționați la loturile de juniori I și II, ei fiind Radu Foltuț, Alexandru Holenciuc, Codrin Cotrău, Rafael Ranca, Mircea Samuilă, Raul Perian. Au participat și la competiții, cum ar fi calificările la Campionatele Europene de juniori II, dar, din păcate, nu au reușit un rezultat bun.

- Cât timp va mai trebui să treacă până când Astra va conta în partea superioară a campionatului?

- Este nevoie de răbdare, iar dacă lumea va înțelege acest aspect sunt șanse mari să formez o echipă bună, care peste trei ani să lupte pentru medalie.

- Obiectivul pentru anul viitor competițional care este?

- Ne-am fixat ca obiectiv locul șase și consider că îl putem atinge. Până când va începe campionatul vom avea multe meciuri amicale, iar în septembrie vom participa la Cupa României.

- Cristi, îți mulțumim.

Grupaj realizat de Adela Ciolocoi

MINISTERUL EDUCAȚIEI ȘI CERCETĂRII

UNIVERSITATEA DE VEST „VASILE GOLDIȘ”

ARAD, Bd. Revoluției nr. 81, tel. 0040/257/280.335, fax 0040/257/280.810

- universitate acreditată prin Legea nr. 240/2002 -

UNIVERSITATEA DE VEST „VASILE GOLDIȘ”
O universitate deschisă spre Europa

ÎNVĂȚĂMÂNT UNIVERSITAR DE LUNGĂ DURATĂ

FACULTATEA	SPECIALIZAREA	FORMA DE ÎNVĂȚĂMÂNT	TITLUL OBȚINUT DE ABSOLVENT
Drept	Drept	zi, fr, id	Licențiat în științe juridice
Marketing, Management, Informatică	Marketing	zi, fr, id	Economist licențiat
	Administrarea Afacerilor	zi	
	Contabilitate și informatică de gestiune	zi, fr, id	
Medicină generală	Medicină generală	zi	Doctor medic
	Moașe	zi	Doctor medic
	Fiziokinetoterapie	zi	Licențiat în fiziokinetoterapie
Medicină dentară	Medicină dentară	zi	Doctor medic
Științe Umanist Creștine	Istorie-Jurnalsim	zi	Licențiat în istorie-jurnalistică
	Istorie-Limba și literatura engleză	zi	Licențiat în istorie-filologie
	Jurnalism-Limba și literatura engleză	zi, fr	Licențait în jurnalistică-filologie
	Limba și literatura română-Limba și literatura engelză	zi	Licențiat în filologie
	Limbi moderne aplicate (engleză, franceză, germană)	zi, fr	Interpret conferință-traducător
	Comunicare socială și relații publice	zi	Licențiat în comunicare și relații publice
	Asistență socială	zi	Licențiat în asistență socială
Educație fizică și sport	Educație fizică și sport	zi	Licențiat în educație fizică și sport
Științe politice	Științe politice	zi, id	Licențiat în științe politice
	Științe politice-Filosofie	zi	Licențiat în științe politice-filosofie
	Administrație publică	zi, id	Licențiat în științe administrative
	Relații internaționale și studii europene	zi	Licențiat în relații internaționale și studii europene
	Psihologie	zi	Licențiat în psihologie
Biologie	Biologie	zi	Licențait în biologie
	Ecologie și protecția mediului	zi	Licențiat în ecologie și protecția mediului
Informatică	Informatică	zi	Licențiat în informatică
Inginerie	Inginerie și management agroturistic	zi	Inginer diplomat

ÎNVĂȚĂMÂNT UNIVERSITAR DE SCURTĂ DURATĂ

COLEGIUL	SPECIALIZAREA	FORMA DE ÎNVĂȚĂMÂNT	TITLUL OBȚINUT DE ABSOLVENT
Colegiul Universitar Medical	Asistenți medicină generală	zi	Asistent medical specializat
	Cosmetică medicală	zi	Cosmetician medical specializat
Colegiul Universitar de Tehnică Dentară	Tehnică dentară	zi	Tehnician dentar specializat
Colegiul Universitar Economic	Economia comerțului	zi	Economist colegiu
Colegiul Universitar Pedagogic	Institutor-învățământ primar	zi	Institutor colegiu
	Institutor-învățământ preșcolar	zi	Institutor colegiu
Colegiul Universitar de Silvicultură	Tehnica culturilor silvice	zi	Inginer colegiu
	Cinegetică	zi	Inginer colegiu
Colegiul Universitar Agricol	Clinică și farmacie veterinară	zi	Asistenți veterinari
Colegiul Universitar de Asistență Socială	Asistență socială	zi	Asistent social

De ce Universitatea de Vest „Vasile Goldiș” din Arad?

Universitatea de Vest „Vasile Goldiș” din Arad, acreditată prin Legea nr. 240/2002, este în țara noastră:

- **Pe primul loc între universitățile private acreditate prin lege**, conform standardelor de creditare, având peste 11.000 de studenți, 9 facultăți, 8 colegii universitare, 40 de specializări și peste 15.000 de absolvenți.
- **Una dintre universitățile cele mai complete** ca ofertă academică, reunind specializări umaniste, economice și tehnice
- **Universitate** cu numeroase teme de cercetare științifice - consorțiu internațional cu Universitatea din Tubingen - în care sunt incluși alături de profesori și studenți.
- **Universitate cu bază didactico-materială de excepție** (spații de învățământ proprii, cămin studențesc, cantine studențești, terenuri de sport, club studențesc, Complex Universitar Grădina botanică Macea, Stadionul Gloria, Cabana studențească Izoi - Moneasa
- **Universitate cu filiale în orașe reprezentative din Transilvania** - Satu Mare, Baia Mare, Zalău
- **Universitate echipată electronic** pentru învățământul interactiv la mare distanță (internet, centru informatic)
- **Universitate ce realizează cooperarea internațională** cu un număr de peste 40 de universități.
- Universitate ce aplică cu succes **Sistemul European de Transfer al Creditelor de Studii** (ECTS) ce asigură studenților mobilitatea la universități europene de tradiție
- **Instituție de tip comunitar**, Universitatea are ca membri fondatori toate organismele administrației publice: Prefectură, Primărie, Consiliul Județean, Camera de Comerț, Episcopie;
- **Corpul academic** de elită numără 400 de cadre universitare, doctori în științe și doctoranzi, 4 academicieni, 1 profesor emerit
- **Universitatea este certificată** din punct de vedere al Managementului calității academice la nivel național și internațional, prin **certificatul IQ NET recunoscut în 33 de țări**;
- Universitatea este atestată să organizeze cursuri pentru eliberarea **Permisului European de Conducere a Computerului (ECDL)**, permis care acordă prioritate la angajare în 80 de țări;
- **Universitatea este membră a Academiei CISCO** (Cisco Networking Academy) și oferă pregătire în domeniul configurării rețelelor și soft, incluzând toate tipurile de rețele, absolvenții obținând un certificat C. C. N. A. (Cisco Certified Network Associate);
- **Membră a F. E. D. E. - Federația Europeană a Școlilor Superioare**, organism participativ la Consiliul Europei. Universitatea acordă absolvenților acestor cursuri diplome recunoscute în întreaga Comunitate Europeană.
- **Cercetarea științifică de tip antreprenorial** este realizată și cu concursul celor 51 de cercuri științifice studențești;
- Studenții constituiți în **Consiliu Consultativ** sunt parteneri în managementul academic, fiind reprezentați în procent de 25% în toate organismele de condûcere ale universității;
- **Instituția a fost inclusă în Spațiul European al Cercetării Științifice** prin participarea la Programele Europene: PIN-Matra, SECAL, LIFE, PLANTA EUROPA, ARHIMEDE;
- **Biblioteca Centrală Universitară „Tudor Arghezi”** este dotată cu aproape 1 milion de volume, cu numeroase periodice și reviste de specialitate, din țară și din străinătate, cu un sistem informatizat, inclusiv Internet, precum și săli de lectură cu o capacitate însumând peste 700 de locuri;
- Universitatea realizează cu sprijinul Comunității Europene **proiecte de anvergură destinate mediului socio-economic și populației**: clinică de cercetări și tratamente oncologice; incubator de afaceri; Parcul Natural Lunca Mureșului Inferior; studii de impact, fezabilitate, bilanțuri de mediu, parcuri tehnologice;

Taxă promoțională excepțională pentru anul I de studii! 250 euro pentru facultăți 200 euro pentru colegii.

- **Facultatea de Științe Umanist-Creștine**
- **Facultatea de Management, Marketing și Informatică**

→ **Taxa de Școlarizare este de 200 Euro.**

Pentru candidații ai căror părinți lucrează în învățământ se acordă scutire de taxă.

NU SE PERCEPE TAXĂ DE ÎNSCRIERE.

INFORMAȚII SUPLIMENTARE LA CENTRUL ACADEMIC DE INFORMARE ȘI ÎNSCRIERE BULEVARDUL REVOLUȚIEI NR. 94-96 ARAD TEL. 0257/280373

Facilități acordate studenților:

- **Taxa de școlarizare, moderată, poate fi achitată în 3 rate**
- **Acordarea de burse și stagii de pregătire practică în țări ale Europei Occidentale, finanțate de Universitate și de programe ale Uniunii Europene**
- **Schimburi de studenți cu instituții de învățământ partenere din țară și străinătate**
- **Cazare și masă la prețuri modice - se subvenționează cu 30% costul meselor servite prin alimente provenite din fermele anexe proprii ale Universității**
- **Cursuri pentru toate disciplinele realizate în editura și tipografia proprie, care se vând cu o reducere de 40% față de prețul din librării**
- **Sinteze ale cursurilor, oferite gratuit studenților de la forma de învățământ la distanță**
- **Sisteme informatice moderne**
- **Cabinet medical și stomatologic propriu**
- **Acces gratuit la bazele sportive, cuprinzând terenuri de fotbal, tenis, handbal, volei, baschet**
- **Acces la Complexul Universitar Studențesc Macea și cabana Gaudeamus Izoi pentru activități recreative și de loisir**

(3707960)

web CCW
Piața Spitalului Bl. 2A - Parter
310031 Arad - România
tel. 0257-255900
e-mail: sales@ccw.arad.ro

Promo 02.07.04-08.07.04
Vara 2004 este o vară digitală!

Oferta specială pentru copii! Bucuria vacanței de vară va fi mai mare acum!
Cumperi o cameră foto digitală şi primeşti cadou un scuter electric!
Cameră foto digitală, Camcorder cu sunet,Webcam, USB Hard-drive
AOSTA CX200B 4 în 1
4MegaPixel (interpolat),Senzor CMOS 2.1MegaPixel
Memorie internă 8MB,Slot card Secure Digital
Display 1,5 " TFT LCD,Zoom digital 4x
+ = 149 €+TVA

Cea mai diversificată ofertă de aparate foto şi camere video digitale în stoc!
Sony,Olympus,Canon,Fuji,Minolta,Nikon,JVC

Notebook Sony VAIO K215M
Ecran 15,4" TFT WXGA 1280*800
Intel Pentium 4 2.8GHZ
RAM 512MB
HDD 40GB
DVD+/-RW
Modem,placă rețea
Placă video ATI Radeon IGP 345M
Windows XP Home UK
1.259 €+TVA

Notebook Sony VAIO K215S
Ecran 15,4" TFT WXGA 1280*800
Intel Pentium 4 2.8GHZ
RAM 512MB
HDD 60GB
DVD+/-RW
Modem,placă rețea
Placă video ATI Radeon 9200 64MB
Windows XP Home UK
1.399 €+TVA

Notebook Sony VAIO GRT916V
Ecran 16,1" TFT SXGA+ 1480*1050
Intel Pentium 4 2.8GHZ
RAM 512MB
HDD 60GB
DVD+/-RW
Modem,placă rețea
Placă video GeForce FX Go5600 64MB
Windows XP Home UK
1.490 €+TVA

Notebook Gericom P4 Belagio la 599 €+TVA!
Notebook Gericom P4 Webshox la 699 €+TVA!
Pentru detalii vă aşteptăm!

Transformă-ți notebookul în TV!TV Tuner & Video Recorder Terratec Cinergy 200 USB cu doar 99 €+TVA

ULTRA OCAZIE
Inclusiv picior, tuner şi boxe!
PLASMA SONY KE-42TS2 la 3790 €+TVA

Calculator Sony VAIO cu doar 1.189 €+TVA
Preț normal 1.839 €+TVA
economiseşti 650 €
Monitor Sony SDM-HS73
Display 17" TFT,Contrast 500:1,Luminozitate 400cd/mp
0.264*0.264dpi,Timp răspuns 16ms,Rezoluție 1280*1024
Sony VAIO Desktop PCV-RS502
Windows XP Home Edition DT,P4 3Ghz,DDRAM 512MB,FDD
DVD+/-RW,HDD 160GB 7200rpm,Slot MS PRO,SM,CF
VGA ATI Radeon 9200 128MB VRAM,TV-Tuner
Boxe,Tastatură,Mouse optic PS/, Telecomandă

Monitor Samsung SM710N
369 €+TVA
Display 17" TFT
Rezoluție 1280x1024
Timp de răspuns 12ms

(c.132/2004)
Pentru informații suplimentare vă aşteptăm să ne vizitați!
Prețurile nu includ TVA şi se convertesc în lei la cursul BNR din ziua plății.

QUASAR INDUSTRIES TROCAL
Membru Asociația Națională a Producătorilor de Ferestre, Uşi, Pereți şi Geam Termoizolant din România

până la 20% reducere Montaj gratuit!
pentru tâmplărie PVC cu geam termopan până la data de 30 iulie
cumpără 3 ferestre
şi primeşti GRATUIT o plasă pentru insecte (cu clemă)
(C.A.274/2004)

Şi în plus, pentru confortul casei dvs.
vă oferim la prețuri imbatabile
centrale termice murale ARISTON
TX 23 MFFI
UNO 24 MFFI

Creditul QUASAR până la 4 ani girant avans
Sistem de creditare oferit de Raiffeisen BANK

ARAD - Ziridava Shopping Center, Bd. Revoluției, Et. 3,
Tel/fax: 0257/27.00.06
TIMIŞOARA - Centrul Comercial CASA NOVA, Str. Miresei, nr. 1,
Tel/fax: 0256/27.04.21
FERESTRE ŞI UŞI DIN PVC CU GEAM TERMOPAN

KARTAGO TOURS®
ARAD, bd. Revolutiei nr. 65
Tel: 0257 270077 Fax: 0257 270444
www.kartagotours.ro

OFERTE SPECIALE
EGIPT – de la 179 euro / 7 cazari
NOU: plecari din Bucuresti si Cluj
TUNISIA – de la 199 euro / 7 cazari
NOU: plecari din Bucuresti si Cluj
IORDANIA – de la 299 euro / 7 cazari
MAROC – de la 299 euro / 7 cazari
TURCIA – de la 299 euro / 11 cazari
CRETA – de la 339 euro / 7 cazari
MALLORCA – de la 399 euro / 7 cazari
NOTA: toate preturile includ biletul de avion.
NOU: Bilete pe litoralul MAREA NEAGRA
(C.353/2004)

SC RS SARA MOTORS SRL
Importator Suzuki

Coordonator vânzări

Condiții minime:
- experiență în vânzări minim 2 ani
- permis de conducere categoria B
- domiciliu stabil în Arad

Contact: Tel/fax: 0256/201050, 482402, 275324
saramotors@suzukivest.ro

Oferim pachet salarial atractiv!

Experiența în domeniul auto constituie un avantaj!
(3707776)

alu plast
H.E.I.V. srl Arad
Birou ofertare:
1. Piața Spitalului bl. H Parter
2. Cartier Alfa (lângă alimentara GEF)
- geamuri termopan
- rolete aluminiu şi PVC
- site insecte
- jaluzele verticale şi orizontale
- uşi blindate
tel. 270666
0722 566570 0744 242770
(C.A.274/2004)

SUPER OFERTA AMORTIZOARE
CUMPERI 3, PRIMEŞTI 1 GRATIS
(C.A.273/2004)

EUROTIM
PIESE AUTO IMPORT
SERVICE AUTO
RO 2900 ARAD, Str. Prunului, nr. 55A
Tel./Fax: 0257-21.88.88, Mobil: 0745-18.88.85

Rover 75 – noul model 2004
cu motor diesel BMW
Se impune de la sine!
(c.14/2004)

E mai usor sa alegi cand ai toate aceste calitati intr-o singura masina. Noul Rover 75 este elegant, confortabil
Si sigur. Si iti aduce cadou 17 dotari in valoare de mii de Euro!
Citeste primele detalii mai jos si apoi vino in showroom sa-l vezi cu ochii tai.

Dovezile elegantei
Jante din aliaj usor 16" cu antifurt
Vopsea metalizata
Tapiterie piele
Ornamente interioare din stejar
Oglinzi exterioare in culoarea masinii

Elemente de confort
Aer conditionat automat cu filtru de polen
Scaune fata incalzite electric
Geamuri spate actionate electric
Bancheta spate rabatabila
Oglinda interioara electrocromata
Suport pahare pentru pasagerii din spate
Senzor de ploaie

Garantiile siguranței
Faruri xenon cu instalatie de spalare
Faruri de ceata
Computer de bord
Avertizare la parcare
Controlul electronic al tractiunii

MDA Motors
Dealer autorizat Rover MG
Arad, Calea Timisorii, nr.50
Tel.0257/286085 Fax:0257/275757
E-mail: office@mdamotors.ro

eXpo Design System
www.xds.ro

Firma noastră, companie tânără şi dinamică, în plină ascensiune, care işi desfaşoară activitatea în domeniul industriei expoziționale, cu proiecte atât în țară cât şi în străinătate, este în căutarea unui nou membru în echipă pentru poziția:

SECRETARĂ

Rol:
- Realizarea activităților de secretariat şi de gestiune a documentelor şi informațiilor;
- Realizarea activităților de contabilitate primară;
- Realizarea activităților necesare administrării biroului.

Profil:
- Studii superioare, de preferință economice, lipsa experienței nefiind o condiție eliminatorie;
- Condiție obligatorie: atitudine pozitivă;
- Gândire practică şi analitică, spirit organizatoric peste medie;
- Persoană matură, dar tânără sau tânără, dar matură;
- Cunoştințe foarte bune de limbă engleză;
- Foarte bune abilități de operare PC Corel, Word, Excel, Internet;
- Permis de conducere categoria B;

Candidații care corespund profilului sunt invitați să trimită CV-ul însoțit de o Scrisoare de motivație (sub formă de eseu de minim 40 de rânduri, obligatorie pentru candidații care nu au experiență) până la data de marți 06.07.2004 la adresa de mail: office@xds.ro, sau fax : 0257/228808.
(Doar candidații selectați pentru interviu vor fi contactați)

Postul oferă posibilități de promovare în carieră!
(C.A.356/2004)

TAKATA

TAKATA PETRI ROMÂNIA S.R.L.,companie de top în industria automotive, importantă investiție în România, cu peste 2.500 angajați, situată în municipiul Arad

ANGAJEAZĂ

ASISTENT MANAGER

Căutăm persoane comunicative şi creative, orientate spre o cariera de succes, care să îndeplinească urmatoarele cerințe:

- **Studii universitare** ;
- **Cunoaşterea la nivel avansat a limbii engleze şi a limbii germane**;
- **Operare PC pachetul MS Office (Word, Excel, PowerPoint)**;
- **Aspect prezentabil, elegant;**
- **Foarte bună capacitate de organizare;**
- **Carnet de conducere;**
- **Domiciliul stabil în Arad.**

(C.A.357/2004)

În TAKATA PETRI ROMÂNIA asistent manager-ul sprijină echipa managerială prin :

- **Organizarea deplasărilor în ţară şi în străinătate;**
- **Preluarea convorbirilor telefonice în engleză, germană şi română;**
- **Organizarea agendei de lucru a managerului de fabrică;**
- **Redactarea rezumatelor de şedinţă, efectuarea de raportări şi statistici.**

Oferim :

- Pachet salarial foarte motivant, bazat pe competența şi evoluția profesională;
- Posibilități de training şi dezoltare a carierei într-o echipă tânără şi dinamică.

CV-urile se depun până în data de 09.07.2004 la sediul societății din Arad CALEA AUREL VLAICU ZONA INDUSTRIALĂ VEST STR: III NR: 9, tel: 203883, fax: 203841 sau la e-mail: resurse.umane@eu.takata.com, cu specificarea postului pentru care se optează

Vânzări autovehicule noi (2 ani garantie) si rulate (1 an garantie) toate marcile

- Piese de schimb pentru orice tip de autovehicul
- Service specializat pentru orice tip de autovehicul
- Finantari: leasing, credit in conditii deosebite

(o.55/2004)

Pasiune. Calitate. Performanta

International Schunn

Arad - Calea Zimandului FN; Tel: 0742.03.69.11
Sibiu - DN 1, km 307 - 310; Tel: 0741.10.29.90
Deva - Bd. 22 Decembrie, Bl. A1;Tel: 0254 22.80.98
E-mail: office@schunn-international.ro

(c.450/2004)

Mercedes-Benz

AutoSchunn Partener autorizat DaimlerChrysler Arad / Hunedoara

Organizeaza interviu pentru ocuparea posturilor de:

MECANICI AUTO
TINICHIGIU AUTO

Cerinte:
Studii de specialitate;
Experienta in domeniul mecanicii, respectiv tinichigeriei auto;
Seriozitate, devotament, flexibilitate;
Carnet de conducere cat. B.

Oferim:
Oportunitatea de a lucra pentru o marca de exceptie;
Conditii deosebite de munca si salarizare;
Participarea la cursuri de pregatire si formare profesionala.

Candidatul ideal impartaseste filosofia Mercedes-Benz:
CALITATE, PASIUNE, PERFECTIUNE

CV-ul si scrisoarea de intentie se depun la sediul firmei sau prin e-mail la adresa alina.sighete@auto-schunn.ro. Numai persoanele selectate vor fi anuntate telefonic.

AutoSchunn Micalaca Est DN 7 FN*tel/fax:0257/286680. 281474

(c.55/2004)

MANITOBA
is looking for
graphic designers

Requirements:
- proficient in Adobe Photoshop, Adobe Illustrator, Macromedia Freehand.
- good knowledge of English.
- creativity and capability to work on different projects simultaneously.

If you are interested in this position, please send your resume and portofolio to:
Manitoba, Ursului Str., no. 21, tel. 0257 / 250.505
e-mail: reception@manitobatex.org
fax: 0257 / 281.322

(3707796)

nou **Foto Lux** DIGITAL

Procesăm:
- Fotografii de pe suport clasic (film negativ color ,alb-negru şi diapozitiv), DIGITAL (CD, memorii aparate digitale, într-un cuvânt tot ce înseamnă suport digital). Mărimi poze până la 20x38.

Servicii:
- Scanări filme şi diapozitive pe CD; reproduceri de pe fotografii
- Toata gama de fotografii pentru acte şi studio .
- O gamă largă de baterii, acumulatori (video, aparate digitale etc) şi articole foto.

B-dul Revoluţiei Nr. 94
Tel./Fax 0257-281169

(c. 40/2004)

Direcţia pentru Cultură, Culte şi Patrimoniul Cultural Naţional a Judeţului Arad

organizează concurs pentru ocuparea postului de

SECRETAR - DACTILOGRAF

Condiţii:
- studii medii
- cunoştinţe operare PC
- cunoaşterea unei limbi de circulaţie internaţională şi experienţa în domeniu constituie un avantaj

Data limită pentru înscrierea la concurs - 12 iulie 2004.

Concursul va avea loc în data de 15 iulie, ora 10, la sediul instituţiei.

INFORMAŢII SUPLIMENTARE: TEL. 280.982; 281.917.

(3707789)

s.c. **GEMI CENTER ARAD**

Super - Market de mobilă şi accesorii pentru casă

situat în Arad, Zona 300 Micălaca,
B-dul Micălaca (lângă Lukoil)

O F E R Ă S P R E Î N C H I R I E R E , începând cu luna septembrie a.c.,
spaţii comerciale destinate vânzărilor către populaţie a accesoriilor generale
(covoare, perdele, corpuri de iluminat, decoraţiuni interioare, faianţă, instalaţii sanitare etc.)
necesare la amenajarea locuinţelor.

Spaţiile beneficiază de toată gama de utilităţi pentru desfăşurarea corespunzătoare a activităţilor comerciale:

aer condiţionat, acces pentru aprovizionare şi lift pentru mărfuri, locuri de parcare, fast food, zonă rezervată pentru joaca şi supravegherea copiilor etc.

Atribuirea şi contractarea se face pe baza solicitanţilor, prin negociere.

De asemenea, anunţăm **ANGAJAREA PRIN CONCURS PENTRU POSTUL DE MANAGER**.

Cerinţe: experienţă în domeniu, studii superioare în domeniu, cunoscător de limba germană şi engleză.

Oferim pachet salarial motivant şi posibilitatea realizării unei cariere în cadrul unei firme internaţionale.

INFORMAŢII SUPLIMENTARE LA TELEFON 278.600 SAU 0722.344.792.

(3707792)

DACIA *Pe drumul cel bun*

Verbiţă S.R.L.
310398 - str. Brâncoveanu nr. 4
Tel: 275750
Showroom/Service
310375 - Calea Aurel Vlaicu nr. 282
Tel: 227.056, 275650, Fax: 227. 055
www.verbita.ro

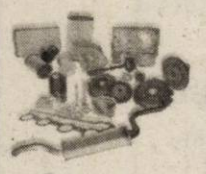

Toată gama de piese pentru Dacia şi auto import
Reparaţii pentru toate tipurile de maşini

ÎN RATE
prin magazinul din str. Scărişoarei nr. 4, tel: 275 750
service-ul din C. A. Vlaicu nr. 282, tel: 275 650

Instalaţii G.P.L.
ÎN RATE sau LEASING
prin service-ul din Calea A. Vlaicu nr. 282, tel: 275 650
*se asigură montare

Asigurăm GARANŢIE ŞI POSTGARANŢIE

(C.A.356/2004)

HYUNDAI

SHOCK S.R.L.
1900 - Timisoara
str. Ciprian Porumbescu nr. 2
tel-fax: 0256 - 22.15.23
e-mail: office@shock.ro

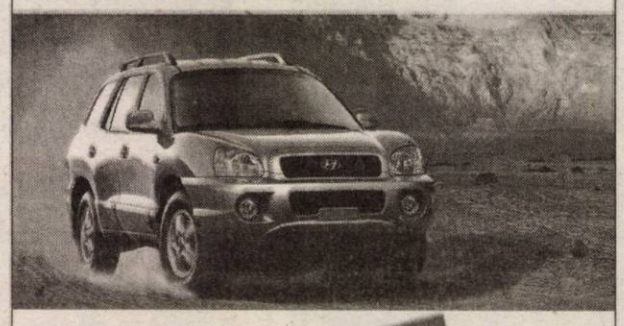

5 ani garanţie

SANTA FE

Preţ CIP: 19.500 EURO

Conform Pasaportului de Service

(c.434/2004)

SYSTRONICS

Zona Parc Industrial FN, 2900 Arad, România

Societate comercială cu capital integral elveţian având activităţi de producţie electronică, test, cercetare pentru piaţa UE şi Elveţia

Angajează
Inginer Pregătirea Producţiei
pentru elaborarea documentaţiei pentru producţie

Cerinţe:
- Simţ tehnic dezvoltat
- Studii superioare şi experienţă în domeniul electric (electronică avantaj)
- Operare pe calculator (Word, Excel)
- Limba engleză, italiană sau germană

CV la Fax 0257-216733 sau e-mail systronics@rdslink.ro
până la data de 22.07.2004
Doar persoanele selecţionate pentru interviu vor fi contactate.

(3707779)

ANGAJĂM

- **Magazioner - gestionar**
  (minim studii medii)
- **Agent livrări**
  (minim studii medii; șofer profesionist;
  experiență minim un an în distribuție marfă)
- **Agent vânzări**
  (minim studii medii și experiență minim un an)
- **Operator calculator evidențe primare**
  (minim studii medii și experiență de un an)
  - intrări/ieșiri marfă, casă, bancă, internet.
  - seriozitate și viteză de lucru

Studiile superioare și buna stăpânire a limbii engleze constituie avantaje.

Rugăm CV detaliat în Arad, pe Calea Timișoarei nr. 41.

(0786196)

FUNDAȚIA ROMÂNO-GERMANĂ

Centrul de pregătire și perfecționare profesională

anunță începerea în data de 2.07.2004, a cursului de inițiere:

- **OPERATOR INTRODUCERE, VALIDARE ȘI PRELUCRARE DATE**

60 DE ORE LA PREȚUL DE 1.200.000 LEI

INFORMAȚII: Arad, str. Episcopiei nr. 32, tel. 0257-214.965

Cursul este autorizat conform O.G. - 129-2000

(c. 18/2004)

Grădiniță/Creșă particulară
JUVENTUTE / Salina SOMADRIN

PREVENIREA PROBLEMELOR RESPIRATORII REPETATE, CREȘTEREA IMUNITĂȚII, ASTM BRONSIC - BRONSITE- RINITE atât pentru copii cât și pentru adulți

Face înscrieri pentru anul școlar 2004/2005

- GRUPA DE ÎNOT : ANTRENOR LIPTAK MARTIN
- INIȚIEREA ÎN LUMEA CALCULATOARELOR
- ORE DE AEROBIC GIMNASTICĂ DANS MODERN
- ÎNVĂȚAREA LIMBII: ENGLEZĂ ,GERMANĂ, MAGHIARĂ

INFORMAȚII LA TELEFON: 0257 / 279738, 0721.406.823.
Calea Radnei Bloc 108/B

(3707703)

Pentru meseriașii în construcții !

MULTIBAT, *un produs inovator pentru zidărie și tencuieli*

Avantaje:

- Aderența în stare proaspătă la suport este net superioară mortarelor cu var!
- Are timp de priză mare, astfel că se poate prepara de la început o cantitate mare de material, fără pericolul întăririi în cuvă.
- Pierderile materialului sunt diminuate.
- Mortarul nu pierde apa din compoziție prin migrarea spre blocul de zidărie.
- Asigură tencuielilor o rezistență bună la ciclul îngheț dezgheț.
- Se poate folosi atât pentru tencuieli interioare cât și la tencuieli exterioare în 2 sau 3 straturi.
- Nu atacă mâinile (datorită lipsei Varului din compoziția mortarelor).

un produs

LAFARGE ROMCIM

Pentru a comanda acest produs sau pentru asigurarea asistenței tehnice:
Agenția Comercială Tg. Jiu
Str. Cartier Bârseşti, Nr.137
cod 1400 - Jud. Gorj
Tel: 0745.214.401
Dl. Mihai Paraschiv

(3707766)

PROGES
pentru amenajări interioare
str. Dorobanți nr.55
Tel.: 282.021

PARCHET LAMINAT

142.000 lei/mp*

FOLIE 2mm GRATUITA

*fără TVA

(c. 10/2004)

TERMOTEX

Arad, st. Octavian Goga nr 48
tel. 0257.250529, 0745.257527

- construit sobe teracota si șeminee
- curățări coșuri fum, verificari aerisiri gaze la asociatiile de locatari
- reparatii generale constructii
- curatari si samotari cazane termice
- demontari antene
- amenajări parcuri, gradini

Garanție **1 AN**

PREȚURI FĂRĂ CONCURENȚĂ

(C.A.2742004)

S.C. MODA. S.A. ARAD
Str. Liviu Rebreanu nr. 86

Angajează ECONOMIST cu atribuții de GESTIONAR MATERII PRIME

Condiții: - vârsta maximă 40 de ani
- cunoștințe operare pe calculator
- experiență în gestiune și cunoașterea unei limbi străine (engleză sau germană) constituie avantaj.

Termen de depunere a CV-urilor: 15.07.2004.

(3707864)

PIASTRELLE LUGOJ S.R.L.

ARAD,
Cl. Timișorii 50
Tel.: 287 630
Cl. Radnei 198-200
Tel.: 369 133

Importator direct Italia - Spania vinde en-gros și en-detail:

Oferta lunii iulie
- 10 % REDUCERE
la orice model de gresie și faianță existent pe stoc.

IMAGINEA CASEI TALE!

(C.A.1542004)

SOCIETATE DE PRODUCȚIE ARTIZANALĂ

Telefonați!!! 021/2530200.

cu bune perspective de muncă continuă și beneficii interesante, CAUTĂ PERSOANE serioase, dispuse să facă o muncă independentă acasă.

(3707855)

MOTO-BIKE SHOP

MOPED-uri
COMOD, RAPID, IEFTIN, FĂRA PERMIS!

PANDA 100
OFERĂ-I COPILULUI TĂU UN CADOU DEOSEBIT.

MODELE MANET CU MOTOR PUCH

MINICROSS COPII

MOTO SCOOTERE

(C.A.273/2004)

SHOW ROOM:
Blv. 16 Decembrie, nr. 63, Tel: 0256-294.006
Magazin de prezentare: ARAD
Str. Prunului, nr. 55, nr. 1A, Tel: 0257-21.88.88

QUASAR

o companie puternică şi în continuă dezvoltare, din domeniul importului, comercializării şi distribuţiei de produse de larg consum, cu o reţea de 30 de magazine specializate

ANGAJEAZĂ

• REPREZENTANT COMERCIAL
(electronice, electrocasnice)

(c.a.274/2004)

Cerinţe: Studii medii, abilităţi de comunicare, abilităţi de prezentare, cunoştinţe operare calculator.
Experienţa în domeniu şi domiciliul în ARAD constituie un avantaj.

SE OFERĂ:
Posibilitatea de a lucra într-o echipă tânără, într-un mediu modern, profesional şi în plină dezvoltare;
Pachet de beneficii motivant şi în acord cu performanţele realizate.

Persoanele care îndeplinesc cerinţele de mai sus şi doresc să-şi depună candidatura pentru postul scos la concurs sunt rugate să trimită până cel târziu în 09/07/2004 CV-ul cu fotografie şi **scrisoarea de intenţie** în care să se menţioneze **postul solicitat** (prin poştă, fax sau e-mail) la:

Deva, Str. 22 Decembrie nr. 37, telefon: 0254.222.999, fax: 0254.206.291, e-mail office@quasar.ro
Informaţii suplimentare despre compania noastră puteţi obţine accesând site-ul www.quasar.ro

TURISM

VACANŢĂ LA MONEASA

*Hotel Parc***
cazare cu demipensiune
7 zile la doar 3.050.000 lei
Rezervări 0257/313044
0257/212339

(C.374/2004)

„Pensiunea *ZORI DE ZI* ** oferă cazare (mic dejun inclus) în cameră dublă 480.000 lei/zi, cameră single 360.000 lei/zi Tel 0788.351.085"

VINDEM HÂRTIE DE ÎMPACHETAT
la sediul ziarului
ADEVĂRUL
din B-dul Revoluţiei nr. 81.

TECNOWASH NEW

APARATURĂ VULCANIZARE
APARATURĂ PENTRU SPĂLĂTORIE
AEROTERME PENTRU ÎNCĂLZIRE
DETERGENT DE TOATE FELURILE
COMPRESOARE, ASPIRATOARE

TEL. 0257 / 256 829
p-ta UTA, Bl U 4 -parter

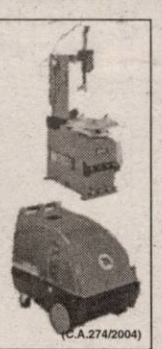

(C.A.274/2004)

ASIRAG S.A. ARAD
încheie
asigurarea obligatorie auto RCA
la oricare din punctele noastre de lucru şi vei fi
beneficiarul unor importante surprize şi reduceri.
ARAD, STR. Corneliu Coposu (Lacului) nr. 10.
Telefon 270.484.
(0785994)

CONVOCARE

Consiliul de Administraţie al societăţii **ZAHĂR S.A. ARAD**, în conformitate cu legislaţia în vigoare şi cu actul constitutiv al societăţii, **convoacă Adunarea Generală Ordinară a Acţionarilor** societăţii ZAHĂR S.A. ARAD **pentru data de 4.08.2004 la ora 10,00** la adresa următoare: str. Alexandru Donici nr. 11, sector 2 Bucureşti, pentru acţionarii înregistraţi în Registrul Actionarilor până la sfârşitul zilei de 26.07.2004, cu următoarea ordine de zi:

1. Constatarea demisiei Domnului Serge MONIER din funcţia de administrator şi Preşedinte al Consiliului de Administraţie al societăţii şi a Domnului Klaus HERRMANN din funcţia de administrator;

2. Alegerea a doi administratori pentru completarea locurilor vacante;

3. Mandat pentru formalităţi.

Invităm prin prezenta acţionarii societăţii ZAHĂR S.A. ARAD să participe la şedinţa Adunării Generale Ordinare pentru a întruni cvorumul legal.

În cazul în care la prima convocare cvorumul legal nu a fost întrunit, o a doua Adunare Generală Ordinară va fi ţinută la data de 5.08.2004 la ora 10,00 la aceeaşi adresă, str. Alexandru Donici nr. 11, sector 2 Bucureşti, cu aceeaşi ordine de zi.

Începând cu data de 19.07.2004, documentele supuse pentru aprobare Adunării Generale Ordinare se pot consulta şi procura contra cost de către acţionari, conform legii, la sediul societăţii: str. Bogdan Voievod nr. 14 Arad, judeţul Arad.

Acţionarii pot participa la Adunarea Generală Ordinară direct sau prin reprezentanţi desemnaţi pe baza unei procuri speciale ale cărei formulare se vor obţine de la sediul societăţii ZAHĂR S.A. ARAD.

După ce se completează şi se semnează împuternicirile speciale în 3 exemplare, un exemplar va fi depus la sediul societăţii comerciale până la data de 3.08.2004 la ora 12,00, un exemplar va fi predat reprezentantului şi un exemplar va rămâne la acţionarul reprezentat.

Serge MONIER
Preşedintele Consiliului de Administraţie

(3707858)

Compania de Transport Public Arad

anunţă publicul călător că

în data de 05.07-13.07.2004 SE VA OPRI CIRCULAŢIA TRAMVAIELOR

pe ruta
Făt-Frumos - Piaţa UTA.

SE SUSPENDĂ LINIA: 4 barat

LINIILE DE TRAMVAI:
L1, 3, 7, 15 15 barat, 17 VOR CIRCULA PÂNĂ ÎN CĂPITAN IGNAT.

SE FORMEAZĂ LINIA 22 DE TRAMVAI: (VAGOANELE DE TRAMVAI VOR CIRCULA ÎNTRE CĂPITAN IGNAT ŞI PIAŢA ROMANĂ).

LINIILE 9, 11 **VOR AVEA CAP DE LINIE ÎN PIAŢA UTA**

Transportul călătorilor între Fortuna şi UTA **va fi asigurat cu autobuze**, care vor circula la un interval de 3 minute la orele de vârf şi 5 minute în afara orelor de vârf.

Abonamentele de tramvai pentru liniile menţionate mai sus **vor fi valabile pe autobuzele care vor circula în perioada întreruperii.**

VĂ MULŢUMIM PENTRU ÎNŢELEGERE!
(c. 523/2003)

TAKATA

ANGAJEAZĂ

INGINER DE PROCES

CERINŢE:
- absolvenţi studii superioare
- cunoştinţe bune de limba engleză şi franceză
- cunoştinţe operare calculator (pachet OFFICE)

DE PREFERAT:
- cunoştinţe tehnice

SE OFERĂ:
- salar motivant
- condiţii de muncă la standarde occidentale

(C.A.357/2004)

CV-urile se depun până în data de 09.07.2004 la sediul societăţii din Arad CALEA AUREL VLAICU ZONA INDUSTRIALĂ VEST STR: III NR: 9, tel: 203883, fax: 203841 sau la e-mail: resurse.umane@eu.takata.com, cu specificarea postului pentru care se optează

ATENȚIE AGRICULTORI!

PRODAGRO BIAN

Având în vedere actualele condiții climaterice (temperaturi ridicate, umiditatea solului și atmosferică mare) care favorizează atacurile diferitelor boli și dăunători, vă recomandăm:
- efectuarea tratamentelor împotriva afidelor, ploșnițelor și cărăbușilor din culturile de grâu, orz, orzoaică de primăvară cu: DECIS 2,5 EC, CALYPSO, ACTARA, KARATE ZEON.
- aplicarea tratamentelor preventive la floarea-soarelui împotriva bolilor: Phoma, Phomopsis și Sclerotinia cu produsele: KONKER, BAVISTIN, CALIDAN
- tratamentul viței de vie
* împotriva manei cu: RIDOMIL GOLD MZ, CURZATE MANOX, POLYRAM DF, QUADRIS, KOCIDE, MERPAN, FOLPAN, SHAVIT, PIATRĂ VÂNĂTĂ
- împotriva făinării cu: VECTRA, KUMULUS, SULF MUIABIL, SYSTANE, SHAVIT
- tratamentul pomilor fructiferi împotriva bolilor cu: ZATO, RUBIGAN, SYSTANE, DITHANE, TOPSIN, SCORE, BRAVO, CAPTADIN, FUNDAZOL.

SC PRODAGRO BIAN SRL vă stă la dispoziție cu aceste produse prin depozitul din Arad, str. Bicaz nr. 6 și magazinele din zonă.

NOU! NOU! SAMID AGRO NOU! NOU!
"CURCANUL DE ARAD"
ÎN MAGAZINELE ALIMENTARE

Firma Samid Agro a început tăierile de curcani și vinde: carne congelată, piept dezosat, pulpe superioare, pulpe inferioare, aripi, gât, spate, pipote, ficat, inimă, carcasă.

Se asigură transportul la domiciliu pentru comenzile ce depășec 500 000 lei.

Comenzi la telefon 0257/288 000

(C.A.274/2004)

S.C. EKR ELEKTROKONTAKT ROMANIA S.R.L.

Suntem o companie germană de succes care activează în domeniul ansamblării de cabluri și componente electrice pentru industria de automobile. În cursul anului 1996, am deschis prima unitate de producție în localitatea Sântana, iar în cursul anului 2002 ne-am extins activitatea, inaugurând o a doua unitate în Pâncota.

În vederea dezvoltării activității din cadrul Departamentului de Calitate căutăm:

Auditor intern în domeniul calității

Cerințe:
- studii superioare tehnice
- bune cunoștințe de limba germană
- experiență în domneiu
- curs de auditor intern reprezintă un avantaj
- abilități de lucru cu calculatorul
- atitudine proactivă, spirit de inițiativă

Noi vă oferim posibilitatea de a lucra în cadrul unei companii de talie internațională, reale perspective de promovare, un pachet de beneficii atractiv, transport și servicii medicale gratuite.

CV-ul Dvs. însoțit de o scrisoare de intenție sunt așteptate la următoarea adresă:

SC EKR ELEKTROKONTAKT ROMANIA S.R.L
Sântana, str. Ghioceilor nr. 6
Jud. Arad
Tel. 0257 - 462.089; fax: 0257 - 462.090
E-mail: rretter@autoelectric.ro

Numai candidații selectați vor fi contactați.

(3707862)

S.C. General Beton România S.R.L. Arad

Angajează SECRETARĂ pe perioadă determinată

Condiții: - studii medii sau superioare
- cunoștințe PC
- cunoștințe de evidență primară

Cunoștințe de limba engleză sau italiană constitue un avantaj.

Informații la sediul firmei pe Calea A. Vlaicu (vis-a-vis de piața Auto-Hipodrom) sau la tel. 216.715; 216.716.
CV-urile se pot trimite pe fax: 216.717.

AGENȚII DE PUBLICITATE
ale ziarului *ADEVĂRUL* în județul ARAD

SEBIȘ Radio „21" Sebiș
- Parcul Libertății 1 A
- Tel/Fax 311.067

LIPOVA
S.C. ELCOTRANS S.R.L. Lipova
- Str. Bălcescu 16,
- Telefon 563.180 Fax 563.091
- Program 7,30-15,30

NĂDLAC „GYURIAN"
- agent publicitar Gyurian Bohuslav
- Telefon 0723.588.439
- str. Griviței Nr.76
- Program non-stop

GURAHONȚ
- Agent publicitar Alexandru Herlău
- Telefon 316.070
- Str. Gelu Ranoiu nr. 18
- Program 9,00 - 15,00

CHIȘINEU CRIȘ
Mag. S.C. VOLTA S.R.L.
(lângă Piața Obor)
- Agent publicitar Vasile Balint
- Telefon 0723.357.013

SÂNTANA Bibliotecă
- Agent publicitar Al. Victoria
- Telefon 462471
- Program 8,00 - 15,00

PÂNCOTA
S.C. ELIDOR
- Agent publicitar Cristina Mihăicuța
- Telefon 466.213
- Str. T. Vladimirescu 34
- Program 8,00 - 15,00

INEU
Primăria orașului Ineu
- agent publicitar Carmen Țole
- Telefon 0744.690.446
- Program 8,00 - 15,00

VÂRFURILE - MĂGULICEA
- agent publicitar Sida Voicu
- Telefon 318.442
- Program 8,00 - 15,00

SĂVÂRȘIN nr. 386
S.C. MULTI-RD TEHNIC S.R.L.
(fost Vânătorul)
- Telefon 557.489
- Program luni-vineri 8,00 - 16,00

ANUNȚURILE se primesc în regim de urgență și pot să apară în ziarul *ADEVĂRUL* de a doua zi. Telefon 280.904

TRIDENT
protecție și tehnologie creativă

PRODUCE ȘI EXECUTĂ prin
S.C. ADANTINO S.R.L.

- jaluzele, rolere, paneluri, roman shade
- marchize, rulouri, plase fixe și mobile
- uși de garaj, tâmplărie aluminiu, compartimentări

Arad, P.C. Minișan nr. 2 (lângă sere Grădiște)
Tel.: 0257/218.214, Fax.: 0257/218014
Mobil: 0742/766.922
web: www.trident.ro
e-mail: adantino@rdslink.ro

(C.A.274/2004)

Tribunalul Botoșani

prin Încheierea 161/24 iunie 2004, în temeiul art. 102 din Legea 64/1995 modificată, prin O.G. 38/2002

ADMITE PROPUNEREA LICHIDATORULUI
privind vânzarea directă a imobilului
„BIROURI PLUS PLATFORMA DE PARCARE"
situate în Zona Liberă Curtici, jud. Arad, parcela A/1/4.

Persoanele interesate se pot adresa prin fax la nr. 0231/533.560 sau direct Tribunalului Botoșani.

Relații suplimentare la tel. 0744-632.255.

(c./2004)

Alexa Total Instal

distribuitor si service autorizat
Arad, Bv. Decebal nr. 37, mobil: 0744.62.63.88

Vaillant
centrale termice 100% germane

2 ani garantie totala
minim 12 ani piese de schimb si service post-garantie
maxim 8 ore timp de interventie ptr. service
360 de zile pe an service la dispozitie

proiectam si executam instalatii de incalzire la cheie, pentru apartamente, case, vile, spatii comerciale, hale
comercializam si montam piscine, saune, spa

firma autorizata ISCIR (montaj, pif, service) + transport 15 Km gratuit + fara avans 60 rate fara girant + executam lucrari la cheie

cu acest talon beneficiati de reduceri de pret intre 2% si 10%

Mica Publicitate

ANIVERSĂRI

Cu prilejul sărbătoririi zilei de naștere, transmitem domnului
Rector Prof. Univ.
Dr. AUREL ARDELEAN
multă sănătate, putere de muncă și bucuria creată de împlinirea idealurilor personale în activitatea desfășurată pentru dezvoltarea științei și culturii, precum și tradiționalul
„LA MULȚI ANI!"
Colectivul Serviciului Administrativ al Universității de Vest „VASILE GOLDIȘ" Arad.

La ceas aniversar, îi dorim domnului
Prof. Univ.
Dr. AUREL ARDELEAN,
ctitor al Universității de Vest „Vasile Goldiș", noi realizări în prodigioasa activitate dedicată învățământului românesc, multă sănătate și bucurii, împreună cu tradiționalul
LA MULȚI ANI!
Colectivul Rectoratului Universității de Vest „VASILE GOLDIȘ" Arad. (f.)

Cu prilejul aniversării zilei de naștere, vă adresăm domnule
Rector Prof. Univ.
Dr. AUREL ARDELEAN,
cele mai frumoase gânduri, alături de cele mai sincere urări de sănătate, prosperitate și succese în activitatea pe care cu onoare o desfășurați.
„LA MULȚI ANI!"
Oficiul Juridic al Universității de Vest „VASILE GOLDIȘ" Arad.

Cu ocazia aniversării zilei de naștere, transmitem domnului
Rector Prof. Univ.
Dr. AUREL ARDELEAN
cele mai bune gânduri, alături de cele mai calde urări de sănătate, prosperitate și depline împliniri.
„LA MULȚI ANI!"
Departamentul de Prognoză, Planificare, Strategii de Dezvoltare a Resurselor Umane și Formare Continuă al Universității de Vest „VASILE GOLDIȘ" Arad.

La ceas aniversar urăm domnului
Rector Prof. Univ.
Dr. AUREL ARDELEAN
cele mai calde urări de sănătate și succese în activitatea academică.
„LA MULȚI ANI!"
Serviciul Financiar-Contabil al Universității de Vest „VASILE GOLDIȘ" Arad.

Cu ocazia aniversării zilei de naștere a părintelui,
BOGĂȚAN IOSIF,
enoriașii din Parohia Ortodoxă Zimand Cuz, îi urează
LA MULȚI ANI!,
fericiți, sănătate, putere de muncă. Să ne păstorească până la adânci bătrânețe. CONSILIUL PAROHIAL. (20168)

MATRIMONIALE

Domni GERMANI serioși, bine situați, doresc căsătorie cu doamne, domnișoare serioase, drăguțe. Venim cu „ANTOANETA" în luna AUGUST. Telefon 228319, 0723.706.720. (19949)

European Business Man, 42/177, English and German speaking, successful and generous, seeks natural, educated and attractive Romanian lady friend without financial interest for lasting partnership. Will answer any photo response to P.O. Box 3/185 C 310540 Arad. Geschäftsmann, 42/177, Englisch und Deutsch sprechend, erfolgreich und grosszügig, sucht natürliche, gebildete und attraktive Partnerin ohne finanzielle Interessen. Beantworte jede Fotozuschrift unter Postfach 3 /185 C 310540 Arad. (20079)

VÂNZĂRI APARTAMENTE O CAMERĂ

Vând apartament 1 cameră, baie, bucătărie, cămară (garaj), teren construcție 108 mp, stil occidental, 15.800 EU, Bihorului 4-6, ap. 6 (Podgoria). Telefon 0726.628.664. (18022)

Vând garsonieră confort I, str. 6 Vânători, parter, total îmbunătățită, mobilată, 11.000 Euro, negociabil. Telefon 0742.134.945. (19744)

Vând apartament 1 cameră, confort I, 55 mp, bloc nou, Vlaicu. Telefon 348514; 0745.864.268. (19822)

(Continuare în pag.18)

➨ (Urmare din pag.17)

Vând apartament 1 cameră, etaj II, Micalaca I, toate îmbunătățirile, 18.500 Euro. Telefon 0744.988.154; 0257/279679. (19622)

Vând garsonieră confort I, Aurel Vlaicu, bloc Z 15 (lângă Poștă). Informații telefon 0257 - 536459. (19839)

Vând garsonieră cf. I, et. I, parțial îmbunătățită, zona 300, preț 14.500 Eu. Telefon 368324. (20164)

Vând garsonieră cf. 3, et. 1, bl. A10. Telefon 0745.631.970, 265894. (20187)

VÂNZĂRI APARTAMENTE DOUĂ CAMERE

Vând apartament 2 camere, ultracentral, et. 2, superamenajat, mobilat, climatizat. Telefon 228411. (19533)

Vând apartament 2 camere Intim, Aleea Făget, nr. 3, etaj I, suprafața 40 mp, 18.000 EU. Telefon 240367. (19764)

Vând apartament 2 camere, dependințe, 85 mp, parter înalt, zonă ultracentrală, în Palatul Cenad, lângă Primărie, 40.000 Euro. Telefon mobil 0745.654.447. (19972)

Vând apartament 2 camere, Vlaicu, parter, confort I, gresiat, faianțat, parchetat, aranjat, contorizat, balcon, 22.000 Euro, negociabil. Telefon 289544; 0740.249.544. (20003)

Vând apartament 2 camere, confort II, zona Intim, et. I, contorizat, 19.000 Euro, negociabil. Telefon 289544; 0740.249.544. (20003)

Vând apartament 2 camere, zona Micălaca 500, renovat recent, et. I, 25.000 Euro, negociabil. Telefon 289544; 0740.249.544. (20003)

Vând apartament UTA, 2 camere, decomandat, îmbunătățit, la Z-turi, 27.000 Euro, negociabil. Telefon 289544; 0740.249.544. (20003)

Vând urgent apartament 2 camere etaj I, zona Podgoria. Telefon 0744.764.901. (19796)

Vând apartament 2 camere, Micălaca 300, poziție deosebită, preț 28.000 Eu. Telefon 0726.286.938. (19910)

Vând apartament 2 camere, 2 balcoane, vedere Malul Mureșului, et. 6/8, bl. 331. Telefon 0744.397.312, 270874 după ora 17. (19875)

Vând apartament 2 camere, Aleea Dej, parter. Telefon 260489, 0740.784.369. (19514)

Vând apartament central, 2 camere, curte, gaz, sau schimb cu apartament 1 cameră, orele 13-17. Telefon 230801. (19856)

Vând apartament 2 camere Fortuna, etaj 4/4, ocupabil imediat, 15.200 EU. Telefon 0722.548.216. (19955)

Vând apartament 2 camere zona Miorița, etaj 2, parchetat, faianțat, balcon închis, geamuri termopan, mobilat modern, 30.000 EU. Informații telefon 0723.226.967; 0744.584.759. (19977)

Vând apartament 2 camere zona UTA, termopan, termotecă. Telefon 271015. (Ag. UTA, 844)

Vând apartament 2 camere decomandat, etaj 3, 2 balcoane închise, str. Abrud, 24.000 EU. Telefon 0724.353.437. (20095)

Ocazie! Vând apartament 2 camere lângă Maranata, 85 mp, amenajat, 26.500 EU. Telefon 0723.273.746; 256119, seara. (20065)

Vând apartament 2 camere, zona Intim, recent îmbunătățit, gresiat, faianțat, interfon, etaj 4. Telefon 212547, 228076; 0740.045.978, seara. (20126)

Vând apartament 2 camere, central, îmbunătățit, parchet laminat, gresie, faianță, contoare apă, zonă liniștită, preț 20.000 Eu. Telefon 0257-233802. (20169)

Vând apartament 2 camere, în vilă, la parter și intrare separată, preț informativ 38.000 Eu. Informații telefon 0257-28295 sau 0723.367.771. (20198)

Vând apartament 2 camere, Micălaca 500, 22.000 Eu. Telefon 212660. (20180)

VÂNZĂRI APARTAMENTE TREI CAMERE

Vând apartament 3 camere, decomandate, etaj 4/9, bloc nou, P-ța Spitalului (Intim), 35.000 Euro, negociabil. Telefon 230237 sau 0744.279.769.

Vând apartament 3 camere îmbunătățit, etaj 3 + garaj, Micălaca 300, 35.000 EU. Telefon 0721.232.510; 0257 - 211828. (19786)

Vând apartament 3 camere, Vlaicu, etaj 1, decomandat, garaj, toate îmbunătățirile, preț 37.000 Euro, negociabil. Telefon 0740.047.977. (19850)

Vând apartament 3 camere, Alfa, et. II, amenajat, 26.000 Euro. Telefon 0744.128.317. (19835)

Vând apartament la casă, 3 camere, bucătărie, living, garaj, suprafața 180 mp, front stradal 15 m, 2 băi, posibilități mansardare, str. Barabaș Bela (fostă Afinelor). Telefon 0722.692.973. (19070)

Vând apartament 3 camere, Alfa, bl.76, sc. B. ap. 14, vizibil orele 10-18. (19989)

Vând apartament bloc, 3 camere, parter, central, 45.000 Euro. Telefon 234490. (19999)

Vând apartament UTA, 3 camere, et. IV, 2 băi, gresiat, faianțat, 26.000 Euro, negociabil. Telefon 289544; 0740.249.544. (20003)

Vând apartament 3 camere, et. I, zona 200, cu toate utilitățile, 30.000 Euro, negociabil. Telefon 289544; 0740.249.544. (20003)

Vând apartament 3 camere, 101 mp, zonă centrală, parter, vad bun comercial, 36.000 Euro, negociabil. Telefon 289544; 0740.249.544. (20003)

Vând apartament 3 camere, confort I, decomandat, bl. 303/5, parter înalt, ideal privatizare, boxă, interfon, contorizat, scurgere proprie, 36.500 Euro, negociabil. Telefon 0740.306.518. (20029)

Vând apartament cu 3 camere, 2 holuri, îmbunătățiri, garaj, pe str. principală în Vlaicu, Fortuna, mobilat, 40.000 EU. Telefon 0740.197.712. (19913)

Vând apartament 3 camere decomandate, confort I, parter, ideal privatizare, zona Intim. Telefon 0741.636.678. (20026)

Vând apartament 3 camere, tip Samantha coborâtor, cu garaj metalic. Telefon 251818, 0722.337.867. (Ag. UTA, 846)

Vând apartament 3 camere, 98 mp, semidecomandat, 4/4, șarpantă, central. Informații 282253. (20117)

Vând apartament 3 camere, zonă centrală, 33.000 Eu, negociabil. Telefon 254112, 0740.040.325. (20175)

Vând apartament 3 camere, parter, interfon, garaj, Vlaicu, la Y-uri. Telefon 254112, 0740.040.325. (20175)

Vând apartament 3 camere, ultracentral, amenajat, et. 1. Telefon 212660. (20180)

Vând apartament 3 camere, parter, Mioriței. Telefon 0257-211789, 0741.424.242. (20186)

Vând apartament 3 camere, et. 1/4, Vlaicu, bl. B6. Telefon 243886. (20206)

Vând 2 apartamente 3-4 camere, Vlaicu. Telefon 242579, 240602. (UTA, 850)

Vând apartament 3 camere, 156 mp, asociație, 63.000 Eu. Telefon 276220. (20212)

VÂNZĂRI APARTAMENTE PATRU CAMERE

Vând apartament 4 camere, et. 4/4, confort I, zona Mihai Viteazul, 37.000 Euro. Telefon 0257-255998. (17958)

Vând apartament 5 camere Micălaca și 7.000 INTRAVILAN, zona PĂDURII. Telefon 0740.907.366. (19473)

Vând în Lipova, apartament cu 4 camere și două garaje. Telefon 563163; 0744.541.605. (214, Lipova)

Vând apartament ultracentral, 4 camere, mobilat modern, cu multe îmbunătățiri, 110 mp, etaj II, str. Horia nr. 10, preț 75.000 Eu, negociabil. Telefon 0722.613.133. (18058)

Vând apartament 4 camere decomandate, 2 băi, 2 balcoane, Micălaca 300. Telefon 0721.411.486. (19581)

Vând apartament 4 camere decomandate, confort I, parter, ideal privatizare, zona Intim. Telefon 0723.320.135. (20027)

Vând apartament 4 camere 125 mp, etaj I, spațios, gresie, faianță, lavabil, 28.900 EU negociabil. Telefon 219169, 0745.432.696. (19942)

Vând, în Chișineu Criș, ultracentral, apartament 4 camere, preț negociabil. Informații zilnic, între orele 18-20 la telefon 0254-212769. (Criș, 298)

Vând apartament 4 camere, zona Z-uri, 4/4. Telefon 244141. (UTA, 851)

VÂNZĂRI CASE

Vând vilă P+2, Aradul Nou, 2.000 mp, sală conferință, utilități multiple, toate facilitățile, lângă Șoseaua Arad-Timișoara, 230.000 Eu. Telefon 0722.344.621. (20210)

Vând casă 2 camere, zona Boul Roșu, fără intrare auto, suprafață totală 166 mp. Telefon 338594; 0724.323.593. (19980)

Vând parter casă Eminescu, nr. 29, ideal activități comerciale, 36.000 EU, fostă Alimentară, str. Narciselor nr. 19, 16.000 EU, ca-să 4 camere + dependințe, str. M. Kogălniceanu, nr. 19, preț 49.000 EU. Telefon 0726.339.228. (19778)

Vând CASĂ MICĂ, CURTICI (apă, gaz), 8.000 Eu. Telefon 0740.043.413. (19486)

Vând casă în Pâncota, str. Calvariei, 6 camere, baie, bucătărie, anexe, garaj, preț negociabil. Telefon 0788.467.896. (18047)

Vând casă 2 camere, grădină, ȘEITIN, 2.200 EU, ocupabilă imediat. Telefon 0722.898.543. (18022)

Vând casă modestă din cărămidă, central, utilități, str. Bela Bartok, nr. 2A. Telefon 0721.587.910; 228711. (19754)

Ocazie! Vând vilă Mărășești, renovări de excepție, 500 mp teren, 185.000 EU. Telefon 213192; 0722.257.409; 0741.253.364; 0788.253.364. (19807)

Casă de vânzare, Silvaș (Confecții), 4 camere, încălzire centrală, garaj, grădină, str. Veseliei, nr. 25. Telefon 0741.015.862. (826, UTA)

Vând casă în Ineu, 5 camere, 2 băi, pivniță, salar mare, grădină, anexe, str. M. Eminescu nr. 41. Telefon 0257-259881, 0257-512103. (19871)

Vând casă 4 camere 300 mp, pe str. Dorului, nr. 7, preț 42.000 EU negociabil. Telefon 0745.833.202. (19423)

Vând casă Cicir, grădină, 1.500 mp. Telefon 216405. (p)

Vând casă mare în Sântana, utilități pentru privatizare sau casă de copii. Telefon 0722.339.289; 0259 - 268076. (18138)

Vând casă modestă, Legea 112, compusă din 0 cameră, bucătărie, hol + grădină 450 mp. Informații telefon 327433, după ora 20 sau 0724.199.924, zona Biserica Sârbească. (19969)

Vând casă, tot confortul, str. Ion Fluieraș (Fînului). Telefon 253270. (19996)

Vând casă, Sîmbăteni, 800 mp, intrare auto, cărămidă, 18.000 Euro, negociabil. Telefon 289544; 0740.249.544. (20003)

Vând casă, Vlaicu, 330 mp, toate utilitățile, 38.000 Euro, negociabil. Telefon 289544; 0740.249.544. (20003)

Vând casă, Aradul Nou, (Mureșel), 832 mp, 4 camere, terasă + pivniță, 2 garaje, baie + bucătărie, renovat recent, 78.0000 Euro. Telefon 289544; 0740.249.544. (20003)

Vând casă, Aradul Nou, cu piscină, 1000 mp, P+M, 140.000 Euro, negociabil. Telefon 289544; 0740.249.544. (20003)

Vând casă, Aradul Nou, cărămidă, cu toate utilitățile, 53.500 Euro, negociabil. Telefon 289544; 0740.249.544. (20003)

Vând casă 2 camere, bucătărie, loc de baie, grădină, 900 mp, zona Gai, utilități la poartă, preț 25.000 EU negociabil. Telefon 0742.147.223, 273011 după ora 18. (20016)

Vând casă 3 camere, bucătărie, baie, garaj, curte betonată, grădină 1200 mp în Bujac. Telefon 338594, 0724.323.593. (19980)

Vând casă, compusă din două apartamente, central, un vecin în curte, 77.000 Euro. Telefon 256191. (19342)

Vând casă, construcție nouă, în Fântânele. Telefon 251859. (19529)

Vând casă, Vladimirescu, încălzire centrală, telefon, cablu, grădină, teren extravilan, anexe gospodărești. Telefon 514955, 287623; 0722.663.275.

Vând casă cu baie și încălzire centrală, în Pâncota, str. Ciocârliei, nr. 3. Telefon 0257 - 466100. (Ag. Pâncota, 89)

Vând casă mare în Vladimirescu, apă, gaz, telefon, satelit, 100 mp, cu toate dotările, str. Progresului nr. 92. Telefon 0744.971.965. (19869)

Vând CASĂ pe str. Andrei Șaguna, nr. 152, cu SPAȚIU MARE 1100 mp. Telefon 0745.690.837. (19816)

Vând casă, ultrarenovată, 3 familii, total. Rusu Șirianu, 35.000 Euro. Telefon 253364; 0788.253.364; 0741.253.364; 0722.257.409. (19807)

Vând casă în Semlac, 3.000 mp, anexe, microfermă, trifazic, apă curentă, gaz. Telefon 0744.793.013. (18008)

Vând casă nouă cu etaj, parter spațiu comercial amenajat, toate utilitățile. Acceptăm variante. Telefon 214418, 0740.146.292. (19397)

Vând casă 4 camere zonă centrală, 370 mp, curte pavată, intrare auto, toate utilitățile. Telefon 338594, 0724.323.593. (19980)

Vând casă P+E, 6 camerte, curte, grădină, intrare auto, toate utilitățile, 1.000 mp, în Micălaca. Telefon 338594, 0724.323.593. (19980)

Vând casă în Sântana, 1440 mp, toate dependințele. Telefon 462440, după ora 15. (Ag. Sântana, 82)

Vând casă Grădiște, str. Rahovei, nr. 7/A, ocupabilă imediat. Telefon 381589. (19876)

Vând central 3 corpuri clădire, suprafața construită 600 mp, primul corp 4 camere, al doilea 4 apartamente cu câte 2 camere, al treilea corp, 1 cameră, teren suprafața totală 1200 mp, totul 95.000 EU. Telefon 263642. (19750)

Vând casă central, 2 camere, bucătărie, cămară, gaz + grădină 250 mp, 23.000 EU negociabil. Telefon 0722.986.407; 0740.752.818. (20077)

Vând casă pe colț și loc de casă în Sânicolau Mic. Telefon 278225. (20071)

Vând casă mare 5 camere, baie, bucătărie, terasă pe toată lungimea casei, total teren 1000 mp, lângă Ștrandul Termal Curtici. Preț negociabil. Telefon 0722.330.117 sau 464941 seara. (20067)

Vând casă 3 camere, bucătărie, baie, garaj + anexe, preț negociabil. Telefon 0722.337.865. (20056)

Vând casă mare, teren 1.800 mp, Aradul Nou, preț 82.000 EU. Telefon 0724.353.437. (20095)

Vând (sau schimb) urgent casă cu etaj și betonieră. Telefon, orele 8-16, 283975; 0742.989.116, după ora 17. (20096)

Vând casă, curte, tot confortul, str. Guttenbrunn, Aradul Nou, 69.000 Euro, negociabil. Telefon 0724.930.727. (20097)

Vând casă, Vladimirescu, 3 camere, pivniță, apă, gaz, trifazic, suprafața 1.000 mp, din care 400 mp seră, preț negociabil cu sau fără seră. Telefon 0257/262143; 0745.264.202. (20100)

Vând casă cu etaj, posibilitate bar-parter sau pensiune. Telefon 0722.281.019. (20107)

Vând casă în Gai și 3200 mp teren cu anexe, lângă Hanul de la Răscruce. Telefon 0257-349984; 0722.542.103. (20125)

Vând urgent căsuță din lemn, demontabilă, preț avantajos. Telefon 228565, 0722.472.717. (20156)

Vând casă cărămidă în stare bună, 270 mp, preț negociabil, zona Biserica Sârbească. Informații telefon 355072, 284364. (20148)

Vînd vilă, Piața Veche, s-300 mp, piscină, intrare auto. Telefon 254112, 0740.040.325. (20175)

Vând urgent casă situată în Chișineu Criș, str. Gării nr. 29A, compusă din 3 camere, bucătărie, boluri, 2 băi, cămară alimente, pivnițe, curte, grădină, construită 1980, preț vânzare negociabil, 30.000 Eu. Telefon 350490. (Criș, 290)

Vând casă în Grădiște, str. Trenului 31-33, preț 45.000 Eu. Telefon 514975. (20177)

Vând casă de vacanță, Moneasa. Telefon 276220. (20212)

Vând urgent casă mobilată, în Grădiște, apoape central. Telefon 0741.976.686. (20215)

VÂNZĂRI SPAȚII

Vând, închiriez CLĂDIRE PRODUCȚIE, DEPOZITARE. Variante schimb. Telefon 0744.248.269. (19566)

VÂNZĂRI TERENURI

Vând teren intravilan (1 parcelă - 1.100 mp), situat pe o suprafață totală 33.900 mp. Telefon 289544, 0740.239.544. (19711)

Vând 3 ha TEREN INTRAVILAN, la șoseaua de centură. Telefon 0744.615.247. (18291)

Vând teren intravilan, în Micălaca, front stradal 12 m. Telefon 0744.987.416. (19602)

Vând teren 500 mp, ideal pentru construcție vilă, malul mureșului. (Mureșel), str. I.P.Pincio 1, gaz, canalizare, telefon, preț 40.000 Euro. Telefon 0744.566.825. (20037)

Vând 50 ha pădure, trunchi compact, în Radna. Telefon 0726.204.039. (16858)

Ocazie unică! Vând terenuri pentru loc casă în Fântânele, preț numai 5 Euro/mp. Zilnic, informații 0740.704.306. (17083)

Vând terenuri, loc de casă, Fântânele, cu credit ipotecar sau accept variante sau schimburi 7 Euro/mp. Telefon 0740.704.306. (17425)

Vând grădină intravilan (loc casă) în Lipova-băi cu facilități stradale. Telefon 0257-232985. (18585)

Vând între BUTENI și CUED cu front stradal DJ 163: LIVADĂ MERE-(12,59 ha; 15,73 ha); PĂȘUNE 10,53 ha; FÂNEȚE 1,300 ha. Informații telefon 00497141661245 Germania (p)

Vând teren intravilan, suprafața 2.450 mp, în Subcetate. Telefon 228411, 0723.199.579. (19492)

Vând 20 ha, f.s. 200 m, la Zimandul Nou. Telefon 228411, 0723.199.579. (19492)

Vând teren intravilan, în Subcetate, suprafața 700 mp, f.s. 20 m, preț 48 Eu/ mp. Telefon 228411. (19492)

Vând teren intravilan 3700 mp, Aradul Nou, 26 Euro/mp. Telefon 213192; 0722.257.409. (19807)

Vând urgent 371 mp, Cartierul Funcționarilor, toate utilitățile, 44.000 Euro. Telefon 213192; 0788.253.364; 0741.253.364; 0722.257.409. (19807)

Vând 1156 mp teren intravilan, str. Oituz, sau schimb în Aradul Nou, Grădiște, Micălaca, Gai. Telefon 368716; 0742.911.044, 0744.507.331. (19991)

Vând 500 mp teren intravilan (loc de casă), în Sântana. Telefon 462440 după ora 15. (Ag. Sântana, 82)

Vând loc de casă în Miniș zona de deal. Telefon 461240, 0745.468.101. (Ag. UTA, 846)

Vând loc casă, Vlaicu, 682 mp, toate utilitățile, front stradal 13,5 m, 55.000 Euro, negociabil. Telefon 0723.388.267. (20130)

Vând teren intravilan, PUB aprobat, Grădiște, în spatele Centrului de Protecția Plantelor, 2 x 1.500 mp, front stradal 2 x 28 ml, preț 10 Euro/mp. Telefon 0744.630.386. (20131)

Vând teren intravilan, 500 mp, zona M. Tabacovici. Telefon 254112, 0740.040.325. (20175)

Vând loc de casă în Pâncota, șoseaua principală. Telefon 0740.202.991. (Pâncota, 96)

Vând loc casă în Vladimirescu, 719 mp, fs 14m, utilități, principală. Telefon 0723.260.031. (20189)

Vând teren 520 mp Vlaicu, la șoseaua națională, fs 27 m bun pentru magazin, hotel, preț 53.000 Eu. Telefon 255393, 0724.347.972. (20185)

VÂNZĂRI AUTO

Vând OPEL CORSA, 2003, clima, 2 uși, 1,4 Sport. Telefon 218909, 0722.295.928. (p)

Vând Dacia 1310 TLX 5 trepte, 900 EU, stare bună. Telefon 0745.399.589. (19730)

Super ofertă! Vând Mercedes 200 Diesel, 1993, înmatriculat, full, preț 6.700 EU. Telefon 0723.865.816. (19755)

Vând Dacia 1310 Breck, an 1991, VT 2006, asigurare, 900 EU. Telefon 0723.837.619. (19772)

Vând Dacia 1310, unic proprietar, an 1990, 5 viteze, impecabilă, 925 EU. Telefon 0742.199.780. (19772)

Vând ARO - camionetă. Informații telefon 0726.809.396 sau după ora 17, telefon 277769. (19837)

Ocazie! Vând urgent Toyota Corola Diesel, an 1985, aspect frumos, doar 1.600 Euro. Telefon 0721.583.110. (19842)

Vând Dacia Break, an 2002, stare ireproșabilă, culoare albă, rulat puțini km. Telefon 0721.088.468. (19811)

Vând Opel Zafira T.Diesel, an 2002, clima, 7 locuri, 10 airbag, geamuri și oglinzi electrice, vama chitată, 11.700 Euro. Telefon 0726.234.770. (17959)

Vând combină Claas Mercator 3,60 m.; combiună Claas Dominator 4,20 m. Telefon 0745.180.201. (19833)

Vând Audi 80 B4, an fabricație 1994, TDi, ABS, servo direcție, închidere centralizată, gri metal, preț informativ 7.500 Euro. Telefon 0745.263.163, între orele 16-19. (828, UTA)

Vând urgent microbuz Mercedes 310, 8+1 locuri, perfectă stare, motor de sprinter, an 1992. Telefon 214415, 0745.003.019. (19781)

Vând Opel Vectra CD, 1992, ABS, servo direcție, închidere centrală, jenți aluminiu, oglinzi, geamuri, trapă electrice, gri metal, preț 4.500 Euro, negociabil. Telefon 0744.397.861. (19952)

Vând Dacia 1310, 1.000 Euro, negociabil. Informații telefon 0744.161.846. (19954)

Vând Supernova 2002, 40.000 km, galbenă, stare bună, 3.300 Euro, negociabil. Telefon 0742.101.467. (Ag. UTA, 832)

Vând ARO 320 camionetă. Informații 267547; 0744.479.846. (19974)

➨ (Continuare în pag.19)

☛ (Urmare din pag.18)

Vând Opel Astra Diesel combi, an 1992, neînmatriculat, preț 950 Euro. Telefon 0744.593.173. (19995)

Vând tractor 650 plug, disc, GD 314 prășitoare 7 secții. Telefon 0744.764.901. (19796)

Vând Fiat Ducato 2500 TD, stare foarte bună, 5.200 negociabil. Telefon 0724.522.811. (18054)

Vând autodubă Iveco 3,5 tone; Opel Senator Automatic. Telefon 0723.253.651. (19962)

Vând Ford Siera 2,3 Diesel, Peugeot 205 Diesel, pentru piese de schimb, motor 1,9 Diesel Renault. Telefon 0745.946.483. (19935)

Vând camion Gaz, numere noi, CIV, 1.200 Euro. Telefon 0744.793.013. (18008)

Vând Dacia Papuc, 1999, benzină, 2.600 Euro. Telefon 0744.793.013. (18008)

Vând tractor plug. Telefon 327244, 251003, 228076, 255625. (19986)

Vând combină recoltat păioase, masa 2 m, motor perchinson, 8 tone orzoaică. Telefon 276266. (20028)

Vând prelată cauciucată 60 mp, camion IFA stare foarte bună, pentru apicultori și remorcă pe 2 roți RFG, nouă. Telefon 280026. (20020)

Vând Dacia Breck an 1989, 900 Euro, negociabil. Telefon 258110, 0721. 606.044. (20048)

Vând Golf 4, motor 1,4 benzină, 16 valve, an fabricație 2001, recent introdus în țară, cu vamă plătită și Opel Vectra Berlină, motor 1,6 benzină, an fabricație 1996. Telefon 259113. (20113)

Vând motoretă Piaggio Ciao. Informații str. Poetului 112, orele 8-19. (20123)

Vând Dacia 1310, an 1985, CIV, verificare tehnică, 23 milioane lei. Telefon 0740.474.229. (20124)

Vând VW Passat 2001, gri metal, TDi, 2000 cmc, 130 CP, cu toate îmbunătățirile, 15.000 Euro. Telefon 0722.274.832. (20133)

Vând Renault 21 Diesel, an 1987, stare perfectă, VT 2006, geamuri electrice, închidere centralizată, etc. 1800 Euro, negociabil. Telefon 0742.404.183. (20139)

Vând Opel Ascona Sport, an 1986, în stare foarte bună. Telefon 462591 sau 0740.755.297. (83, Sântana)

Vând 2 autoturisme Dacia 1300, acte la zi, an 1979. Telefon 282983 (20145)

Vând (dezmembrez) Dacia 1410 Sport, nr. noi, 1984, 350 Eu. Telefon 286211, 0744.133.095. (20120)

Vând Dacia, an 95, central, alarmă, muzică, preț 1.450 Eu, negociabil. Telefon 074.301.624. (20153)

Vând TV14 camionetă, motor Brașov + cabină. Informații în Rânușa nr. 128. (Sebiș, 88)

Vând Renault 11, an fabricație 1984, preț 1.700 Eu, negociabil. Telefon 0745.588.614. (20157)

Vând camionetă Mercedes 207D, 1,5 t. Informații telefon 745.635.101. (20171)

Vând Dacia 1310, 1991, motor 1.400 cmc. Telefon 234757, 286220. (20173)

Vând Dacia 1310, albă, 11/1995, stare excepțională, geamuri fumurii, ionizate, un singur proprietar, preț negociabil 1.600 Eu. Telefon 0744.698.658. (20192)

Vând tractor U-650, stare perfectă de funcționare, ARO camionetă 320 neînmatriculat sau pentru piese, motor Brașov, ARO camionetă cabină cu gemuleț, înmatriculat, punte dublă spate motor Brașov, prețuri negociabile. Telefon 0740.759.073. (Pâncota, 97)

Vând trctor U650M, ocazie! Telefon 0726.601.365. (UTA, 854)

VÂNZĂRI ELECTRO

Vând agregate frig, cameră frig. Telefon 0723.253.651. (19962)

Vindem CASE MARCAT FISCALE, CÂNTARE ELECTRONICE, CONSUMABILE, strada I. L. CARAGIALE nr. 22. Telefon 272727; 282829. (17544)

Vindem CASE MARCAT FISCALE, consumabile, CÂNTARE ELECTRONICE, str. Vicențiu Babeș, nr. 22 A. Telefon 211211, 281188. (2044)

Vând CASE MARCAT FISCALE, CÂNTARE ELECTRONICE, str. Stânjenel 6. Telefon 279702. (19939)

Vând COMBINĂ FRIGORIFICĂ, FRIGIDER, CONGELATOR 3-10 sertare, extrem de ieftine, un an garanție. Telefon 274118. (19234)

NOU! Numai noi VINDEM ÎN RATE, FĂRĂ condiționări legate de vârstă, dobândă, avans, girant. OFERIM produse ELECTROCASNICE SECOND HAND, ANVELOPE, MOBILIER la COMANDĂ. Telefon 259339; 0744.706.321 - ARAD, Calea Radnei 225; LIPOVA - 563027. (17978)

Vând la PREȚURI FOARTE MICI și NEGOCIABILE: MAȘINI de SPĂLAT AUTOMATE, TV COLOR, COMBINE FRIGORIFICE, CONGELATOARE, FRIGIDERE, LĂZI, VITRINE. Calea Radnei 225. Telefon 259339; 0744.706.321. (17978)

Vând în 2 rate, MAȘINI de SPĂLAT, TV color, modele noi. Telefon 251392. (19749)

Vând VITRINĂ FRIGORIFICĂ mezeluri, mare, de 2,50 m. Telefon 0745.887.399. (19810)

Vând diverse tipuri de TELEVIZOARE COLOR, garanție, preț 1.900.000 lei. Str. Bogdan Voievod, nr. 20. Telefon 349908, 0766.776.369. (19554)

Vând TV COLOR, MAȘINĂ AUTOMATĂ DE SPĂLAT, foarte ieftin și garanție. Telefon 275277. (19234)

Vând CONGELATOR, COMBINĂ FRIGORIFICĂ și FRIGIDER, foarte ieftin și garanție. Telefon 275277. (19234)

Vând CÂNTARE ELECTRONICE, MECANICE și CASE de MARCAT. Telefon 281020. (19905)

NOU! Rate pentru agricultori, fără adeverință salar, fără bancă, dobândă, fără avans, girant. Oferim TELEVIZOARE COLOR; MAȘINI DE SPĂLAT; FRIGORIFICE CASNICE, ANVELOPE, MOBILIER LA COMANDĂ. Telefon ARAD 259339, LIPOVA 563027; 0744.796.542. (18035)

Vând frigorifice: VITRINE, RAFTURI, CAMERE, AGREGATE, VAPORIZATOARE. Telefon 281384. (18485)

Vând instant electric, nou, pentru încălzit apă menageră. Telefon 456195. (20120)

Vând TENSOMETRE noi, din GERMANIA, 1.500.000 lei. Telefon 0744.919.318. (20160)

MONDO STYLE (MONDO PLAST) vinde: instalații satelit complete, DVD player doby digital-strong, stații taxi - Alinco, cabluri coaxiale TV, cabluri rețele calculatore, echipamente rețele cablu-Wireless. B-dul Revoluției 27. Telefon 212355. (19175)

Vând mașină de spălat automată Philco, stare bună. Telefon 230771. (20209)

VÂNZĂRI DIVERSE

Vând cățel Cocker Spaniol. Telefon 0723.268.475; 256041.(18029)

Vând BOLȚARI TERMOIZOLANȚI, calitatea I, toate dimensiunile, BORDURI și PAVELE. Telefon 0745.634.885. (c.p. 217/2004)

Vând coș pentru copil, cărucior, bicicletă de damă. Telefon 456183.

Vând BOLȚARI TERMOIZOLANȚI omologați, ZGURĂ și BETON. Telefon 283683; 0722.621.600; 0722.870.752. (9489)

Vând garaj zidit, canal, curent electric, str. Banu Mărăcine, 3.300 EU negociabil. Telefon 0744.784.910; 255266. (19381)

Vând BOLȚARI TERMOIZOLANȚI, executați la vibropresă, 300x250x200, 13.000 lei/ buc, 870.000 lei/mc. Telefon 281491, 0788.578.017. (19718)

Vând convenabil baloți lucernă, la domiciliul clientului. Telefon 0744.633.584; 0744.633.583; 0257/536388. (18013)

Vând corturi, modele diferite, saci dormit. Telefon 252035, 0722.640.120. (18024)

Vând urgent mobilă, stare perfectă. Telefon 0726.213.642. (18052)

Vând PLASĂ GARD ZINCATĂ - 36.500 lei/kg; CUIE - 30.000 lei/kg; RABITZ 49.500 lei/kg; toată gama de SÂRME; ELECTROZI; SÂRMĂ BALO-TAT; TABLĂ ZINCATĂ, etc. Str. Vrabiei, nr. 4. Telefon 289997, 0744.289.997, 0721.474.980, www.garduri.ro (18548)

Vând filme pe DVD; Troy, Val Helsing etc. Telefon 0740.363.604. (18026)

Vând 2 cauciucuri camion și set genți aluminiu, mașini. Telefon 279582. (19742)

Vând televizoare color super, ușă termopan, video, combină cu CD, motoretă Piaggio, ulei separat, bicicletă, cuptor pizza și mici calorifere noi, pentru vitrine. Telefon 279582. (19742)

Vând grajd cu 0.7 ha pământ aferent, preț convenabil, localitatea Șeitin. Telefon 415306. (19770)

Vând disc 3,20 preț avantajos. Telefon 0740.955.776. (19792)

Vând garaj autorizat, zona Vlaicu. Telefon 0723.765.726. (19895)

Vând B.C.U. tip B.C.A. 1.800.000 mc. Telefon 289626, 0745.645.939. (19912)

Vând sufragerie 623, 6.500.000 lei. Telefon 0744.341.032. (19826)

Vând bibliotecă Luceafărul L-4,5 m. Telefon 0744.987.416. (19602)

Vând puicuțe ROSSO 4 săptămâni, 40.000 lei/bucata. Telefon 219283. (19776)

Vând LEMNE FOC, NISIP, BALAST, la domiciliul clientului. Telefon 214415, 0745.003.019. (19781)

Vând țiglă din demolări și mobile combinate. Telefon 0741.093.804. (19915)

PUI DE ȘIRIA! Vindem, în limita stocului, la ferma „PRODAGRO CETATE" Șiria PUI VII de carne de peste 1 kg; VINERI, SÂMBĂTĂ, 2-3 iulie 2004. (19868)

Vând dormitor fumir nuc, stare perfectă, 7.000.000 lei și mașină blănărie „Wakra". Telefon 0726.172.547. (19827)

Vând pompă sumersibilă doi țoli, două etaje, trifazic. Telefon 385051, seara. (19966)

Vând barcă pneumatică de două persoane, din cauciuc pânzat, cu toate dotările. Telefon 0726.317.582. (19959)

Vând banzic vertical cu motor 7,5 KW. Informații 267547; 0744.479.846. (19974)

Vând rochie mireasă, import + accesorii (pantofi nr. 37, voal, coroniță), preț negociabil. Telefon 0742.679.725. (19981)

Vând strung apresat tablă (drugbang). Telefon 273818. (20006)

Vând compresor 60 L, cutie viteză Nova 23.000 km. Telefon 256013. (20032)

Vând PLASĂ GARD ZINCATĂ, orice dimensiune. Str. V. Conta 1. Telefon 273862. (19608)

Vând fântână arteziană italiană. Telefon 0745.925.658; 233390. (19171)

Vând seif (casă valori), cântar semiautomat, pomi ornamentali, candelabre, expreso cafea. Telefon 0723.253.651. (19962)

Vând presă balotat paie Cola. Informații după ora 20, telefon 216979. (19931)

Vând familii albine Dadant, roi și nuclee. Telefon 0745.531.799. (19888)

Vând, ieftin, albine. Telefon 276149. (19832)

Vând HRANĂ USCATĂ CÂINI, FURAJE GRANULATE, import UNGARIA, tâmplărie PVC, rulouri, jaluzele. Telefon 253589. (c. 544)

Vând uși și geamuri din demolări, familie struți. Telefon 380071. (19714)

Vând combine Claas, Internațional, John Deer, Fahr, prese balotat, pluguri simple și reversibile, tractoare 40-155 CP, tocători, uscător cereale. Telefon 0744.505.494. (19766)

Vând mobilă combinată. Telefon 250678. (20012)

Vând dulap 4 uși nou, mese cu băncuțe tip rustic, birou elev, nou. Telefon 280026. (20020)

Vând urgent GARAJ autorizat Micălaca, bloc 532, 1.800 EU. Telefon 0721.531.877. (20044)

Vând excursie la Olimpiadă. Telefon 0744.626.116. (19916)

Vând mobilă combinată dulap, vitrină, recamier, oglindă, măsuță, 2 fotolii. Telefon 252228. (20072)

Vând două prese de balotat carton, hârtie, folie. Telefon 0722.433.973, 0788.374.029. (20053)

Vând APARAT de SPĂLAT AUTO, cu garanție. Telefon 0744.192.215. (20049)

Vând aparat ierbicidat plug 2-3 capuri, semănătoare 19 rânduri, păioase. Telefon 534133, 0740.904.656. (Ag. UTA, 838)

Vând APARAT de ECHILIBRAT DIGITAL, cu garanție. Telefon 0744.192.215. (20049)

Vând colțar și un hol (3, 1, 1), ambele din piele, extensibile, deosebite, pe maro și crem, la preț bun. Telefon 278735. (20101)

Vând țuică prune 54°, căruță țărănească, congelator Artic, combină muzicală Panasonic. Telefon 0723.165.374; 256396. (20129)

Vând presă de balotat, în stare de funcționare. Telefon 462312. (84, Sântana)

Vând șa de călărie fabricată în SUA. Informații la telefon 0744.626.945. (Sebiș, 87)

Vând 350 baloți lucernă, calitatea I, preț negociabil, Arad, Micălaca, str. Voinicilor 10, Todosie Pavel. (20159)

Vând 5 to porumb boabe Pionier Florencia. Telefon 0745.909.468. (20155)

Vând PREFABRICATE tip B.C.U, preț 1.800.000 lei/ mc. Telefon 0722.991.169 . (20179)

Vând mobilă 8.000.000 lei negociabil. Telefon 381751, orele 12-15. (20200)

Vând 2 geamuri 3 canate cu rolete 1,72-1,70. Telefon 286228. (20195)

Vând 10 familii albine, lăzi Dadant, etaj, treisferturi. Informații localitatea Frumușeni nr. 388, telefon 455102. (20207)

Vând SFOARĂ DIN TEI pentru LEGAT VIȚA DE VIE. Telefon 243441. (UTA, 848)

Vând dulap de bucătărie (sufragerie), suprapusă cu vitrina, din lemn natur, stare foarte bună. Telefon 272889. (UTA, 856)

Vând mașină sfărâmat porumb. Telefon 0741.086.761. (859, UTA).

Vând ȚIGLĂ METALICĂ, TABLĂ CUTATĂ, PANOURI SANDWICH și accesoriile aferente. Telefon 0740.001.909, 0744.557.942. (UTA, 861)

CUMPĂRĂRI TERENURI, IMOBILIARE

Cumpăr apartament 3-4 camere, orice zonă Arad, ofer 15.000-17.000 Euro prin credit. Telefon 0741.173.774. (20043)

Cumpăr teren agricol pe șoseaua Arad-Ineu, Timișoara, Oradea, Deva. Informații telefon 0257 - 230869, 0723.252.374. (18023)

Cumpăr teren agricol, la Șicula, Gurba, Ineu. Telefon 230869; 0723.252.374. (17175)

Cumpăr apartament 1 cameră, Micălaca sau centru, plata pe loc. Telefon 255393, 0723.260.031. (19910)

Cumpăr apartament 2 camere central, Romanilor, etaj 1 sau 2. Telefon 275037 sau 0723.603.218. (19937)

Persoană fizică cumpăr apartament zona Praporgescu. Telefon 228189, 0723.235.846. (19919)

Persoană fizică cumpăr casă în Arad. Telefon 228189, 0723.235.846. (19919)

Persoană fizică cumpăr casă în Moneasa. Telefon 228189, 0723.235.846. (19919)

Persoană fizică cumpăr spațiu comercial central Arad. Telefon 228189, 0723.235.846. (19919)

Cumpăr apartament 1 cameră, etaj intermediar, zona Podgoria, gară, UTA, ofer 14.000 - 15.000 EU în funcție de îmbunătățiri. Telefon 338594, 0724.323.593.

Cumpăr urgent apartament în casă, central, et. 1-2. Telefon 0744.788.844, 252389. (20191)

Cumpăr apartament 3-4 camere, neamenajat, Micălaca. Telefon 265957, 219518, 0724.510.540. (20196)

Cumpăr apartament 1 cameră, Alfa. Telefon 0257-347896, 0724.270.186. (20205)

CUMPĂRĂRI AUTO

Cumpăr Volkswagen Diesel, neînmatriculat, ofer aproximativ 500 Euro. Telefon 273965; 0721.838.968. (Ag. UTA, 793)

Cumpăr mașină maxim 3 ani vechime, Diesel, clima, 5 locuri, 1,6-2L, puțin rulată în țară, max. 8.000 Eu. Telefon 0744.793.013. (19902)

CUMPĂRĂRI ELECTRO

Cumpăr frigider 800.000-1.000.000 lei, congelator, combină, ladă frigorifică 1.500.000. Telefon 0257/273965; 0721.838.968. (Ag. UTA, 793)

CUMPĂRĂRI DIVERSE

Cumpăr pene de gâscă vechi și noi. Telefon 210480. (18018)

Cumpăr GRÂU pentru panificație. Telefon 0741.110.637. (p)

Cumpăr pene vechi și noi, la preț avantajos. Telefon 0741.689.068. (18030)

Cumpăr PORCI vii, localitatea Mîsca, nr. 307, preț 40.000 lei/kg. Telefon 531497 sau 0745.969.075. (18054)

Cumpăr tulpină nuc. Ofer 4.000.000 - 4.500.000 lei/mc. Telefon 0724.673.071. (19743)

Cumpăr PORCI și VACI sacrificare. Plata pe loc. Arad, telefon 287723. (19794)

Cumpăr mașini spălat Alba Lux 500.000, aragaz 800.000, butelie 400.000. Telefon 258845. (825, UTA)

Cumpăr mobilă din lemn curbat, tablouri vechi, porțelanuri, ceasuri de mână și perete, cărți și obiecte vechi. Telefon 0744.203.945. (19838)

Cumpăr umidometru, hectolitric și alte ustensile adecvate laboratorului. Telefon 0740.172.327. (81, Sântana)

Cumpăr garaj zona Praporgescu, Polivalentă. Telefon 228189, 0723.235.846. (19924)

Cumpăr TĂURAȘI între 100-200 kg, plata pe loc. Telefon 254832, 0740.451.907. (UTA, 858)

LOCURI DE MUNCĂ

Angajez urgent 2 vânzătoare și o bucătăreasă la fast food. Telefon 0788.600.451. (p)

Angajez VÂNZĂTORI LEGUME-FRUCTE, în Piața FORTUNA și centru. Telefon 0788.600.451. (19594)

SOCIETATE COMERCIALĂ angajează TINERI ABSOLVENȚI pentru formarea la TÂMPLĂRIE PVC și MOBILĂ. Telefon 213145. (19933)

SOCIETATE angajează CONFECȚIONERI. Relații: luni-vineri, telefon 250078, orele 7-15.30. (18006)

INTERMEDIEZ CONTRACTE de MUNCĂ în GERMANIA. Telefon 0722.950.601. (19775)

Angajăm OSPĂTARE pe Strandul NEPTUN. Informații la telefon 0742.555.491. (19790)

SC angajează CONFECȚIONERE, experiență. Pentru ARAD, telefon 0257-230303; pentru GALȘA, telefon 0257-531668; 0257-531322. (19820)

ALFA PLUS angajează ȘOFERI TAXI pe autoturismele societății. Telefon 0744.576.674; 949. (19846)

SOCIETATE COMERCIALĂ angajează VÂNZĂTOARE pentru gheretă, zona Podgoria. Informații telefon 0744.766.904. (19852)

FIRMĂ DE ÎNCĂLȚĂMINTE angajăm CROITORI în piele cu experiență. Telefon 288745. (19898)

EURO STIL angajează AGENT(Ă) de VÂNZĂRI pentru magazin. Telefon 0257/270930. (19951)

S.C. SUPERPLAST INTERNATIONAL S.A. angajează: TINERI, în vederea CALIFICĂRII în profesia de OPERATORI MASE PLASTICE. CERINȚE: disponibilitate în lucrul pe 3 schimburi, seriozitate, îndemânare. CV-urile se depun la sediul firmei: str. Nicolaus Lenau nr. 17, Arad. (19963)

Angajăm VÂNZĂTOARE alimentară. Telefon 0788.521.430. (19970)

SC angajăm FEMEIE de SERVICIU. Informații telefon 280263. (19976)

Angajez BRUTARI cu experiență cuptor MALTADOR și FELIATORI. Telefon 219323; 0744.616.315. (20031)

SOCIETATE COMERCIALĂ angajează STIVUITORIST și MANIPULANT. Informații la telefon 0257-276808, orele 10-14. (20040)

☛ (Continuare în pag.20)

☛ (Urmare din pag.19)

Restaurant HOT SPOT angajează OSPĂTARI (fete) cu calificare și experiență minim 2 ani și BUCĂTAR calificat. Telefon 211577; 0722.249.597. (20038)

SOCIETATE confecționare încălțăminte, angajează MAȘINIȘTE. Telefon 0722.470.692. (17977)

Căutăm PERSONAL cu experiență în MANAGEMENTUL CALITĂȚII ISO 9001, ISO 14001, OHSAS 18001 și HACCP. Telefon 0723.354.568. (f. 3707800)

SC WORLD SHOES SRL - FABRICĂ ÎNCĂLȚĂMINTE - angajează MUNCITORI CALIFICAȚI și NECALIFICAȚI pentru secția din localitatea VĂRȘAND. Informații telefon 355096 sau 0745.617.443. (19961)

SOCIETATE angajează BĂRBAT, carnet categoria B, disponibil la program prelungit, pentru MONTĂRI ROLETE și JALUZELE. Telefon 0723.180.662. (19948)

Angajăm SPĂLĂTORI AUTO cu experiență, Micălaca, Calea Radnei. Telefon 279058. (19926)

Angajăm VÂNZĂTOARE pentru ABC non-stop. Telefon 276279, 0724.563.486. (19917)

SC IZOSTAR angajează ZIDARI, ZUGRAVI, DULGHERI. Telefon 256343, 0744.397.312, 0744.773.152. (19874)

SC GHEATA DE AUR SRL angajează urgent CONFECȚIONERE calificate MAȘINĂ + MASĂ, CIZMARI TĂLPUITORI, salarii atractive. Informații telefon 230825. (19587)

TOP SECURITY Arad, Piața Sârbească 1, telefon 281410, 280228 angajează PERSONAL PAZĂ din Arad. (19308)

ULAL Arad, cu sediul în municipiul Arad, str. Lucian Blaga, nr. 23 bis, angajează o persoană pe postul de ECONOMIST. Condiții: studii superioare economice, cunoștințe operare calculator (Word, Excel), permis conducere cat. B. Relații sa telefon 285053, zilnic 9-17. (20000)

Angajez personal cu experiență în TÂMPLĂRIE de ALUMINIU. Telefon 0740.003.141, 0257 - 368090. (19973)

Hotel PRESIDENT angajăm RECEPȚIONERĂ. Informații la Hotel. (20021)

SC TULIPAN MODE SRL angajează urgent CONFECȚIONERE cu experiență. Telefon 213382, 348544. (19929)

DELTA DISTRIBUTION angajează MOTOSTIVUITORIST AUTORIZAT ISCIR. Informații telefon 274754, 0721.266.487. (20091)

SC POȘTA ATLASSIB CURIER RAPID SRL angajează: AGENT COLETAR: studii medii (liceu), experiență în activitatea de gestiune, cunoștințe operare calculator, permis auto, domiciliul în Arad, telefon. Relații la telefon 0269/224101 sau 0269/231012 int. 355, între orele 7.30-16. (20085)

SECURITIY angajează PERSONAL PAZĂ (bărbați - femei). Telefon 228786. (20068)

Angajăm MUNCITORI pentru tâmplărie aluminiu și PVC. Relații, Calea Radnei, 203. (20050)

Angajăm SECRETARĂ cu experiență contabilitate primară. Telefon 0257 - 213150, 0744.192.215. (20049)

Angajez urgent AUTOMACARAGIST cu experiență (și pensionar). Telefon 0744.523.701. (19852)

S.C. NEKA TRADING SRL angajează CROITORI în PIELE MANUALI, cu experiență. Se oferă salar atractiv + bonuri de masă, decontăm abonamente. Informații în Grădiște (în incinta Serelor), str. P. C. Minișan nr. 1. Telefon 0745.991.963. (20099)

SOCIETATE COMERCIALĂ angajează PAZNICI. Telefon 0722.468.225. (20105)

Angajăm EXPERT în CAMBRAT MOCASINI și persoane cu experiență pentru manual, mașină de cusut, subțiat-ștampilat și ștanță. Telefon 272240. (20109)

SERVICE AUTO, Vlaicu, angajăm TINICHIGII și TURNĂTORI piese fibră sticlă. Telefon 348104; 0723.169.961. (20118)

Brutărie, angajează BRUTARI-PATISERI. Salar motivant. Telefon 0742.218.693. (20119)

SIRE SRL, sediul Calea Zimandului F.N. angajează MUNCITOARE pentru ASAMBLĂRI ELECTRO-MECANICE. Telefon 255235. (20122)

FABRICA de ÎNCĂLȚĂMINTE angajează MAȘINIȘTI și MANUALI, experiență. Telefon 259674. (20135)

Angajăm OAMENI NECALIFICAȚI. Telefon 0723.637.703, 0723.637.701 Aradul Nou. (20147)

SOCIETATE COMERCIALĂ angajează AGENȚI PAZĂ, salariu atractiv. Telefon 0257-283103, 0256-480244. (20149)

FLORĂRIA HERA (lângă Sala de căsătorii) angajează VÂNZĂTOARE. CERINȚE: studii medii, tânără, îndemânatică, CV. Telefon 259190. (20152)

Angajez urgent BARMANĂ, în Grădiște. Telefon 218990, 0742.870.971. (20154)

Angajăm MUNCITORI NECALIFICAȚI, pentru depozit materiale de construcții. Telefon 256189. (20158)

PROD MODERN SRL angajează 20 MAȘINISTE CALIFICATE. Telefon 211252. (20166)

Angajăm ȘOFERI. Arad, telefon 281158. (20167)

Angajăm VÂNZĂTOARE, profil alimentar, salar motivant. Telefon 289905. (p)

Angajăm MONTATOR GIPS CARTON, ZIDARI, MUNCITORI NECALIFICAȚI. Telefon 0724.616.372. (20174)

SC DC&LC TRANSCOM SRL încolaborare cu ALFA TAXI angajează ȘOFERI. Telefon 0722.624.654. (20184)

SOCIETATE COMERCIALĂ angajează SECRETARĂ, cunoștințe avansate de limbă germană (scris și vorbit), INGINER CONFECȚII TEXTILE, cunoștințe limba germană, CONFECȚIONERE, PERSONAL CTC și CĂLCAT FINIT (experiență). Telefon 0257-219939, CV tel. 0257-279089. (20203)

Angajez BRUTAR. Telefon 0745.522.260. (20207)

Angajăm MUNCITORI CALIFICAȚI în TÂMPLĂRIE PVC și ALUMINIU. Telefon 216681, 0724.293.123. (20208)

CASA APEI MINERALE angajează AGENT VÂNZĂRI. Telefon 0745.455.125 sau Complex Șega Vlaicu. (UTA, 862)

Angajăm FEMEI DE SERVICIU, pentru POLICLINICĂ. Telefon 202468, 0723.060.277. (1279529)

PRESTĂRI SERVICII

Repar FRIGIDERE, CONGELATOARE, la domiciliul clientului, garanție 1 an. Telefon 243765; 0744.867.352. (18022)

Execut: FAIANȚĂRI, GRESIERI, zugrăveli, instalații sanitare, placări rigips. Telefon 0723.793.617. (18388)

„ANA-FRIG" repară: FRIGIDERE, CONGELATOARE, la domiciliu. Garanție 1 an. Telefon 210420, 0745.967.198. (20127)

Societate comercială CONSTRUCȚII: FASONEAZĂ, MONTEAZĂ OȚEL BETON în carcase. Telefon 306094; 0741.150.053. (20087)

SILDOR PROD
vânzări, montaj, reparații: VITRINE, CAMERE FRIGORIFICE și AER CONDIȚIONAT. Telefon service: 0257-349121; sediu: 0257-270622. (c)

Repar MAȘINI DE SPĂLAT AUTOMATE, la domiciliul clientului. Telefon 274600, 0745.395.282 (fost 216517). (20038)

CONSTRUCȚII case și hale, TÂMPLĂRIE PVC și aluminiu; MANSARDĂRI; RENOVĂRI. Str. COȘBUC nr. 10. Telefon 252818, 0742.213.239; 0744.542.985. (cp 341/2004)

SC RONALDO SRL execută TOATĂ GAMA DE CONSTRUCȚII civile și industriale. Telefon 0740.696.157. (19292)

Executăm TOATE TIPURILE CONSTRUCȚII cu/fără material, calitate. Telefon 0721.583.110. (19842)

Executăm TENCUIELI, ZUGRĂVELI, renovări interioare, exterioare, reparțaii acoperișuri. Telefon 211646, 0740.187.385. (19862)

Școala șoferi „ONCIU", toate categoriile. Autoturisme OPEL și DACIA. Garantăm reușita. Informații 282440; 0722.566.405. (17159)

CURS MASAJ și REFLEXOTERAPIE, diplome de stat. Telefon 252860; 0724.442.686. (18756)

TRANSPORT MARFĂ intern 3,2 tone - 36 mc, Casco total. Telefon 0742.016.943. (Ag. UTA, 833)

Școala Șoferi „CUSTOM" înscrieri zilnic, cele mai mici tarife. MATIZ, DACIA NOVA, DACIA, MOTOCICLETĂ. Telefon 254196. (18322)

LUKAS CONSTRUCT execută HIDROIZOLAȚII ACOPERIȘURI și AMENAJĂRI INTERIOARE. Telefon 256119; 0723.273.746. (19481)

IZOREX execută LUCRĂRI HIDROIZOLAȚII, garanție 10 ani. Telefon 0257/258355; 0744.612.877. (18093)

SC execută MOBILĂ din PAL, la comandă, montajul și transportul gratuit. Comenzi la telefon 276149. (19920)

SC KEY'S MOBEL execută MOBILĂ la COMANDĂ, mo-dele deosebite, montaj și transport gratuit. Comenzi la telefon 0257/279111; 0722.422.240; 0742.057.554. (p)

SC efectuează TRANSPORT INTERN (până la 5 to). Comenzi la telefon 276754, orele 9-16. (19920)

ȘCOALA ȘOFERI VÂRTACI începe serie 10 IULIE. Telefon 246527, 0721.477.552, www.scoalavartaci.tripod.com (19889)

FIRMĂ execută TÂMPLĂRIE ALUMINIU și PVC. Telefon 278970, 0745.255.837. (19884)

Execut STRĂPUNGERI BETON pentru HOTE, UȘI, BALCOANE, BOLȚI. Telefon 0740.212.750. (19017)

REFLEXOTERAPIE, MASAJ, Salonul „SUPER-LADY" str. V. Alexandri. Programări 280436. (19363)

ȘCOALA ȘOFERI CARMEN ABCDE primește înscrieri, VICTORIEI 66. Telefon 255445. (19612)

Executăm lucrări de: FAIANȚĂRI, GRESIERI, TENCUIELI, ȘAPE, RIGIPS, ZUGRĂVELI. Telefon 288911, 0726.304.199. (19990)

Autorizat, repar: FRIGIDERE, COMBINE FRIGORIFICE, CLIME AUTO. Garanție. Seriozitate. Telefon 0722.283.004. (20025)

Execut LUCRĂRI de CONSTRUCȚII de orice tip, inclusiv la cheie. Telefon 0740.239.787. (20052)

Reparăm, tapițăm CANAPELE, COLȚARE, ROLETE, domiciliul clientului. Telefon 219514; 0724.208.683. (20114)

SOCIETATE COMERCIALĂ execută FINISAJE FAȚADE, materiale proprii, garanție 15 ani. Telefon 0722.532.097. (20127)

SOCIETATE execută LUCRĂRI CONSTRUCȚII, turnări betoane, cofraje, acoperiș, tencuieli. Telefon 0742.493.438. (20168)

Executăm IZOLAȚII ACOPERIȘ în rate. Oferim calitate. Telefon 275077, 0721.819.876. (UTA, 849)

Executăm CONSTRUCȚII, acoperișuri, tencuieli, izolații contra igrasiei apartamente. Telefon 214319, 0724.118.369. (UTA, 857)

Execut ZIDĂRIE, TENCUIELI, gresieri, faianțări, șape, zugrăveli lavabile. Telefon 0724.794.357. (UTA, 860)

DIVERSE

Organizăm: NUNȚI, MESE FESTIVE, BANCHETE, în noul Restaurant „ROBERTO". Prețuri deosebit de mici! Telefon 0722.348.103; 289014. (20108)

TURISM

DOUBLE T, transport internațional persoane, autocare 4 stele, cu prețuri începând de la: GERMANIA - 49 Euro; ELVEȚIA - 80 Euro; SPANIA - 100 Euro; AUSTRIA - 43 Euro, lângă Biserica Roșie. Telefon 0257-250230; 0745.475.750. (18477)

TRANSPORT SĂPTĂMÂNAL 2 persoane în ITALIA (confort). Telefon 277788; 0722.698.868. (18373)

SĂPTĂMÂNA DE MIERE HOTEL PARC**
cazare cu demipensiune, 7 zile la doar 6.840.000 lei
Rezervări 0257/313044; 0257/212339. (c.p. 374/2004)

PREZICĂTOARE

Alexandra, din Deva, ține să aduc mii de mulțumiri, din suflet cunoscutei tămăduitoare în țară și peste hotare, doamnei,

MARIA,
cu cele mai multe cazuri grave, reușite, ia dezleagă din prima ședință farmece și blesteme. Sunați cu încredere, 276559; 0744.960.025. (19834)

Cea mai puternică tămăduitoare,

SUNITA
cu cele mai multe cazuri rezolvate, ea dezleagă farmece și blesteme cu apă adusă din noaptea Sânzâienelor și din prima ședință cazurile sunt rezolvate. Sunați, 0257 - 267519. (19829)

Alexandru, Arad, om de afaceri. Eram în pragul falimentului, mă părăsise soția și copilul; am fost la preot, mi-a deschis pravila, mi-a spus că am farmece. M-a trimis la doamna

TAMARA,
o tămăduitoare cu al 6-lea simț. TAMARA mi-a adus prosperitate în afaceri și soția. Sunt fericit. Mii de mulțumiri TAMAREI. Telefon 0257/368624; 0723.421.156. (20132)

CITAȚII

Se citează toți cei interesați la Biroul Notarial Public „MARIA PETRU" din Arad, str. Ion Vidu, nr. 2, ap. 2, în data de 15.07.2004, ora 11, privind pe defunctul SCURTU DUMITRU, decedat la data de 29.XII.2002, cu ultim domiciliu în Arad, str. C. Brâncuși, nr. 61. (20112)

SCHIMBURI

Schimb apartament 2 camere, parter, Romanilor, cf. II cu apartament cf. I, aceeași zonă. Ofer diferență. Telefon 0722.606.527. (19866)

Schimb apartament 3 camere cu garaj, M. Scaevola, et. 3, cu apartament 3 sau 4 camere, max. et. 2, zonă bună. Telefon 0744.635.205, 214561, orele 17-22. (19902)

Schimb apartament cu 2 camere ultracentral, cu apartament 3 camere ultracentral, ofer diferență. Telefon 212840. (Ag. UTA, 842)

ÎNCHIRIERI

Închiriez 2 camere, la stradă, ultracentral, B-dul Decebal (lângă Liceul Economic). Telefon 0744.235.843.

Închiriez (ofer) apartament 2 camere, mobilate, VLAICU, LEBĂDA, contorizat, gaz și garaj metalic zona Dinamo. Telefon serviciu 280944, orele 15-21, 9-15 Iuliana.

Închiriez garsonieră cf. I, mobilată, contorizată, telefon, Micălaca. Telefon 281381, după ora 16. (20214)

Ofer spre închiriere la bloc, apartament una cameră aranjat, mobilat, zona Romanilor și garaj metalic zona Podgoria, pe termen lung. Telefon 231582, 0723.297.885. (19771)

Închiriez SPAȚIU 100 mp, central amenajat la cheie, pentru birouri, salon de înfrumusețare, cabinete. Telefon 280817. (19873)

Închiriez sau vând grajduri. Telefon 531030, 0740.288.752. (19742)

Închiriez SPAȚIU COMERCIAL, 60 mp, str. Mețianu. Telefon 0721.334.105. (19932)

Ofer spre închiriere SPAȚIU, 60 mp, demisol, amenajat pentru sediu firmă, cu sau fără mobilier, sistem de alarmă, în zonă centrală. Telefon 338594; 0724.323.593. (19980)

Închiriez SPAȚIU COMERCIAL, central, demisol, 200 mp, schimb afacere cu auto 2001. Telefon 0257-256476; 0740.032.721. (19985)

Ofer spre închiriere HALĂ de PRODUCȚIE, 2200 mp, et. I, toate utilitățile, dotat PSI, în zona UTA. Telefon 338594; 0724.323.593. (19980)

Închiriez (ofer) HALĂ PRODUCȚIRE 250 mp, 5 m înălțime, central. Telefon 0742.240.499.(19472)

Închiriez apartament confort sporit, toate facilitățile, central, mobilat, contorizat, termotecă. Telefon 0745.353.965; 0745.528.292. (18698)

Închiriez HALE 400 și 250 mp, BIROURI 150 mp, central. Telefon 0740.212.750. (19017)

Ofer spre închiriere (vânzare) RESTAURANTUL „ȘURA DACILOR" zona JACKSON. Informații telefon 0722.976.776, 0788.706.042, 0722.287.434. (19318)

Ofer închiriere apartament 2 camere central, occidental, 150 EU. Telefon 281195. (19418)

Închiriez (ofer) garsonieră în Micălaca. Prefer persoane fără copii. Telefon 267810. (19870)

Ofer (închiriez) SPAȚIU COMERCIAL, 158 mp + magazie 80 mp, Micălaca 500 (lângă Școala 22). Telefon 0744.777.121. (20070)

Închiriez (ofer) apartament 2 camere tot confortul, ultracentral, 150 EU/lună. Telefon 264995. (20042)

Familie serioasă, căutăm chirie la casă. Telefon 284226 sau 0726.599.069. (20061)

Închiriez HALĂ pentru depozit 150 mp, zona UTA. Telefon 272676 sau 258233. (Ag. UTA. 847)

Dau în chirie apartament 2 camere decomandat, pe termen lung, Vlaicu-Lebăda. Telefon 256208. (20111)

☛ (Continuare în pag.21)

☛ (Urmare din pag.20)

Închiriez (vând) apartament ultracentral, 2 camere + dependințe, pentru sediu firmă cu posibilități de mansardare. Telefon 0745.904.010. (20136)

Ofer închiriere apartament ultracentral, 2 camere, mobilat, preț accesibil. Telefon 286393, 0721.375.633. (20137)

Închiriem HALE de 850 mp, preț avantajos, toate facilitățile. Telefon 0723.637.703, 0723.637.701, Aradul Nou. (20147)

Dau în chirie SPAȚIU COMERCIAL, 128 mp, str. Spitalului, lângă Stația de Salvare. Telefon 0740.252.855. (20190)

Închiriez (ofer) apartament mobilat, pe termen lung, Vlaicu, telefon 0726.185.917. (20193)

Închiriez (ofer) apartament 3 camere, mobilat, renovat și garaj, zona Miorița. Telefon 0722.782.946, 259338. (20213)

Închiriez pe termen lung, apartament 3 camere, et. 2, cu (fără) garaj, în curte, zona Podgoria, preț 260 Eu lunar (negociabil). Informații telefon 0742.536.812. (20214)

PIERDERI

Pierdut certificat de conformitate nr. 0135, aparținând semiremorcii cu numărul B-83-ARP, Transpeco Coloana Arad. Îl declar nul. (20172)

✝ DECESE ✝

Cu adâncă durere anunțăm încetarea din viață a iubitei noastre fiică, mamă și soție,
TUDOR DORINA,
în vârstă de 46 de ani. Înmormântarea va avea loc, sâmbătă 3 iulie 2004, ora 17, de la Capela Cimitirului din Micălaca. Familia îndoliată.

Cu adâncă durere în suflet anunțăm dispariția celei care a fost soție, mamă, soacră și bunică,
CRIȘAN TIREANA
din Secaci, comuna Beliu. Înmormântarea va avea loc astăzi, 2 iulie 2004, ora 13, în Secaci, comuna Beliu. Te vor plânge mereu, soțul VICTOR, fiica LIVIA cu familia, din SOMOȘCHEȘ și fiica FLORICA cu familia din SEBIȘ. Dumnezeu să o odihnească în pace! (Sebiș, 84)

Cu adâncă durere anunțăm încetarea din viață, a iubitului nostru tată, socru și bunic,
PICIOANE GHEORGHE
în vârstă de 73 ani. Înmormântarea va avea loc sâmbătă, 3 iulie 2004, ora 13, la Cimitirul Pomenirea. Familia îndoliată: ELIS, MARCEL și LUIGI PUI.

✝ CONDOLEANȚE ✝

Suntem alături de studenta noastră, LAURA ȘERBAN, în momentele dificile ale pierderii dragei sale mame,
NORICA.
Sincere condoleanțe familiei îndoliate. Rector, Lizica Mihuț.

Regretăm pierderea rudei noastre apropiate
NORICA ȘERBAN.
Suntem cu sufletul și gândul alături de LAURA și-i transmitem sincere condoleanțe. Marius și Iulia Sala.

Colectivul Clinicii de Chirurgie Generală de Urgență a Spitalului Municipal Timișoara este alături de colegul lor, asistent universitar dr. Florin Huț, în greaua încercare cauzată de moartea mamei,
FLORICA HUȚ,
în urma unei lungi suferințe. (20143)

Sincere condoleanțe prietenei noastre, LIANA BOTAȘ, pentru pierderea ireparabilă suferită. Familia ing. MIHAI MAN . (UTA, 853)

Suntem alături de colega noastră, ELISABETA PUI și transmitem sincere condoleanțe în momentele grele pricinuite de decesul tatălui. Colegii de birou, de la BANCA TRANSILVANIA. (20216)

Cu adâncă durere anunțăm încetarea din viață a iubitului bunic, socru și cuscru
MOȚ NICOLAE,
de 67 de ani, din BOCSIG. În veci îndureraţi, nepoata ADRIANA, GHIȚĂ cu soția și cuscra MĂRIOARA. (20098)

Transmitem sincere condoleanțe familiei STERIAN, la dureroasa despărțire de cea care le-a fost mamă, soacră și bunică. FLORICA, ROMANA și LIVIU GAICA. (20104)

Comanda IPJ Arad este alături de comisarul BALA DĂNUȚ, șef POLIȚIE ORAȘ SEBIȘ în greaua încercare pricinuită de pierderea mamei soacre și transmite sincere condoleanțe familiei îndurerate.

Lacrimi de durere și tristețe pentru cea care a fost colega noastră,
NORICA.
Promoția 1978, Educatoare. (20141)

Sincere condoleanțe familiei domnului comisar DĂNUȚ BALA, comandantul Poliției Sebiș, la dispariția mamei, mamei soacre și bunicii,
CRIȘAN TIREANA.
RADIO „21" SEBIȘ. (86, Sebiș)

POLIȚIA ORAȘULUI SEBIȘ este alături de familia domnului comisar DĂNUȚ BALA și transmite sincere condoleanțe la dispariția mamei soacre,
CRIȘAN TIREANA.
(Sebiș, 85)

Sincere condoleanțe familiei HUȚ, în durerea pricinuită de decesul celei care a fost un om deosebit,
FLORICA HUȚ.
Dumnezeu să o odihnească în pace! Familiile: MOGA, MATEȘ și NADAȘ. (20178)

✝ Toată compasiunea noastră familiei LOREDANA și RADU STERIAN, la despărțirea de cea care a fost
STERIAN DELIA-ALMA.
Dumnezeu s-o odihnească în pace! Colectivul RADAN IMPEX. (20181)

Suntem alături de colega noastră ELISABETA PUI, în marea durere pricinuită de pierderea tatălui. Sincere condoleanțe din partea întregului colectiv al BĂNCII TRANSILVANIA ARAD. (20197)

Sportivii parașutiști de la BLUE SKY: Petrișor, Sabau (Bido), Mihaela, Moni transmit condoleanțe celui care a fost un parașutist desăvârșit,
CRIȘAN PAVEL.
Vei trăi mereu în sufletele noastre! (20199)

Suntem alături de familia PĂSCUȚIU NICOLAE, în greaua încercare prin moartea tatălui său și-i transmitem sincere condoleanțe! Familia Dragoș Teodor. (20202)

✝ COMEMORĂRI ✝

Un moment de reculegere pentru cea care a fost prietena noastră
NEMETH ELISABETA.
Familia IGNA. (19997)

Aprindem o lumânare, spunem o rugăciune și stropim cu lacrimi, mormântul tău, MIRA dragă, cea care ai fost mamă, fiică, nepoată și nașă și care a plecat prea timpuriu dintre noi,

CĂPRAR MIRABELA - ANCUȚA.
Parastasul de doi ani, sâmbătă 3 iulie, ora 11, la Biserica Ortodoxă din Aradul Nou. Dumnezeu să te odihnească în pace! Fiul ANDREI, mama RODICA și tata ADRIAN. (19946)

Duioase amintiri și veșnică recunoștință dragilor noștri părinți, socri și bunici
STRĂTILĂ CHIRIL și STRĂTILĂ LIUDMILA,
la comemorarea a 5, respectiv 3 ani de la plecarea lor în veșnicie. Dumnezeu să îi odihnească în Împărăția Sa. Fiicele VICTORIA și ELENA cu familiile lor.

Se împlinesc 7 ani de la tragicul accident, care a răpit viața fiicei mele

DORINA PINDEUS
născută NĂDĂBAN
și 3 ani de când a dus cu ea în ceruri, pe nepotul nostru

PHILLIP DAVID PINDEUS.
DORINA și PHILLIP, în urma voastră au rămas suflete pustiite de lacrimi, arzând de durere și dor, căci v-am iubit și vă voi iubi nespus de mult. Durerea este foarte mare, iar povara singurătății tot mai grea. Dorul de voi îmi sfâșie inima. Amintim tuturor celor ce i-au cunoscut și iubit, că sâmbătă, 3 iulie, ora 12, va avea loc slujba de pomenire, la Catedrala Ortodoxă Veche. Dumnezeu să vă odihnească în pace și liniște. Nu vă voi uita niciodată! Mama FLORICA și fratele NELU cu familia, în veci nemângâiați. (18039)

Cu drag și dor păstrăm nestearsă amintirea iubitei noastre nepoată și verișoară
DORINA
și a nepotului
PHILLIP,
care au plecat prea timpuriu dintre noi. Pentru sufletul lor bun și iubitor, Dumnezeu să le dea odihna binemeritată. Mătușa ONIȚA, unchiul FILIP, verișoarele FLORICA și MĂRIOARA cu familiile. (20055)

Ați fost floarea și nădejdea casei, iubita mea soție și fiu

DORINA PINDEUS
născută NĂDĂBAN, plecată acum 7 ani, și
PHILLIP PINDEUS,
plecat acum 3 ani. Dar soarta crudă ne-a despărțit atât de repede. Cei 7 ani, respectiv 3, s-au scurs de la plecarea voastră în veșnicie, nu m-au făcut nici o clipă să uit ce ați însemnat pentru mine. Ați fost, sunteți și veți rămâne vii în inima mea. Soțul și tatăl BENHARDT PINDEUS din AUSTRIA, pe veci îndurerat. (18039)

O rugăciune, o lumânare și mii de lacrimi, acum la 7 ani de când ne-am despărțit de iubita noastră soră, cumnată și mătușă
DORINA PINDEUS NĂDĂBAN
și 3 ani de fiul ei
PHILLIP,
nepot și verișor. Nu vă vom uita niciodată chipurile voastre dragi. Fratele NELU, soția NELI și copiii CORNEL și PAUL NĂDĂBAN, din INEU. (20055)

Un pios omagiu, o rugăciune și flori la împlinirea a 20 ani și respectiv 16 ani de când ne-au părăsit pentru totdeauna, părinții noștri
DRUȚĂ PARASCHIVA și DRUȚĂ ILARION.
Dumnezeu să-i odihnească în pace! Fiul DRUȚĂ EUGEN cu familia. (19788)

Sărmane zile risipite pe tot parcursul a patru ani, rămas-au veșnic însoțite de aceeași durere, lacrimi și așteptări în van..., pentru cea care a fost
CHILA VIORICA - NINA (TUTOVEANU). **Parastasul în ziua de 3 iulie, ora 11, la Cimitirul din NĂDLAC. Mama, MARIANA și ȘTEFAN IGNA. (19997)**

Lacrimi de durere și tristețe la 40 de zile de la despărțirea de cel care a fost
LAGȘAGHI LUCIAN.
Parastasul va avea loc duminică, 4 iulie, ora 12.30 la Catedrala de la Podgoria. Familia îndurerată. (20014)

Se împlinesc 7 și respectiv 25 ani de la decesul dragilor noștri părinți și bunici
LIPOVAN ILEANA și LIPOVAN TIBERIU.
Parastasul va avea loc sâmbătă, la ora 11,30 la Biserica Ortodoxă Veche. Familia îndurerată. (20018)

Mereu cu imaginea în suflet și în gând, aducem un pios omagiu la împlinirea a 6 luni de la decesul dragului nostru
jurist PALCU TRAIAN.
Parastasul de pomenire și sfințirea crucii, vor avea loc sâmbătă, 3 iulie, ora 11, la Cimitirul Eternitatea. Familia GHERGHEL. (20022)

Se împlinesc 6 săptămâni de la decesul iubitului nostru soț, tată, frate și bunic
CRIȘAN ADRIAN.
Parastasul va avea loc sâmbătă, 3 iulie 2004, ora 14, la Catedrala Ortodoxă Veche. Familia îndurerată. (20086)

Un pios moment de aducere aminte la 4 ani de la trecerea în eternitate a iubitului nostru fiu

SORIN LOBONȚ.
Dumnezeu să-l odihnească! Parastasul de pomenire, duminică 4 iulie 2004, ora 13.30 la locul de veci, Cimitirul UTA. Familia veșnic îndurerată. (Ag. UTA. 841)

Pios omagiu celui care a fost
STOICAN NICOLAE,
trecut în neființă acum șapte ani. Familia și prietenii. (20103)

La mormântul tău păzit de-o cruce, de 6 luni zi de zi dorul tău mă duce, până când ne-om întâlni cu cel care a fost un soț bun,
SELEJAN NICOLAE.
Ai fost stâlpul vieții mele,/ Ca raza de lumină ce iese dintr-un nor,/ Te-ai dus și m-ai lăsat să-mi plâng zilele grele,/ Să mă sfârșesc ducându-ți al tău dor. Parastasul va avea loc la momântul din Cimitirul Eternitatea, sâmbătă, 3 iulie, ora 13. Rog pe bunul Dumnezeu să te aibă în paza lui. Soția MARIA. (20106)

Cu durere în suflet anunțăm că au trecut șase săptămâni de la încetarea din viață la vârsta de 83 ani, a iubitului nostru soț, tată, bunic,
HOTĂRAN PETRU.
Parastasul va avea loc sâmbătă, 3 iulie, ora 12.30, la Catedrala Veche. Familia îndurerată. (20115)

S-a împlinit un an de când a plecat dintre noi, cel care a fost un tată deosebit pentru copiii și nepoții lui,
ȘERBAN MIHAI (din PILU).
Slujba de pomenire va avea loc duminică, 4 iulie 2004, ora 16, la cimitirul din Gai. Te vom plânge mereu, tăticule drag! Copiii: GHEORGHIȚĂ și FLORICUȚA, nepoții CRISTI și CLAUDIA. (20121)

Se împlinește un an de lacrimi și durere, de când sprijinul nostru,
ing. MALIȚA TRAIAN,
ne-a părăsit. Dumnezeu să-l odihnească! Fiul, soția, părinții, frații, sora și soacra. (20140)

Zi de tristă amintire la împlinirea unui an de la trecerea în neființă a celui care a fost
MICULA ILIE
și respectiv șapte ani a celei care a fost
MICULA VALERIA
din SINTEA MINCĂ. Mereu ne vom gândi la voi, cu drag și dor. Fiul SORIN, nora RODICA și nepoata SIMINA. Dumnezeu să vă odihnească în pace și liniște! (20142)

Luni, 5 iulie 2004, se împlinesc 6 luni de la dispariția prematură a iubitului nostru fiu,
MOȘ GHEORHE MARIN (ALIN),
la numai 18 ani. Un pios moment de aducere aminte. Parastasul de pomenire duminică, 4 iulie 2004, la Biserica ȘIRIA. Familia veșnic îndurerată. (20161)

Purtăm în suflet aceeași durere și tristețe la împlinirea unui an de când a plecat în veșnicie bunul și dragul nostru soț, tată și bunic,
prof. MICULIȚ GHEORGHE.
Parastasul sâmbătă, 3 iulie 2004, ora 12, la Biserica Ortodoxă Șega I din ARAD, str. Pr. ILARION FELEA nr. 1 (lângă Școala Gen. nr. 8). Dumnezeu să-l odihnească în pace! Soția și fiul cu familia. (20163)

Se împlinește un an de la decesul iubitei noastre mătuși
DAN EVA.
Parastasul va avea loc sâmbătă, 3.07.2004, ora 11, la Biserica Ortodoxă Șega II. Familia TIREA. (20110)

Singurătate, tristețe, durere și dragi amintiri, la împlinirea a 4 ani de când a plecat dintre noi,
CHILA VIORICA-NINA.
Dumnezeu s-o odihnească în pace! Soțul, GUSTAV. (Nădlac, 8)

✝ SERVICII FUNERARE ✝

IN MEMORIAM "KUKI"
SERVICII FUNERARE COMPLETE
Str. M Eminescu Nr.4 în curte
Tel: 211.929 - 0723.343.964
MAGAZIN DESCHIS LA ORICE ORĂ
OFERĂ:
■ SICRIE 10 modele de la 900.000 - 3.400.000
■ SICRIE LUX 6 modele de la 3.600.000-22.500.000
Mânere, Șuruburi, prosoape, lumânări, colaci și colivă
■ LENJERIE 10 modele de la 350.000 - 2.000.000
Apelând la serviciile noastre (spălat, îmbrăcat, formolizat și transport)
BENEFICIAȚI DE 20% REDUCERE LA SICRIU
GRATUIT Transportul sicriului la domiciliu Transport Intern și Internațional
Se poate plăti și după ridicarea ajutorului de înmormântare

RO STYL COMPANY
SERVICII FUNERARE COMPLETE
Magazin deschis și noaptea
ARAD STR. M. EMINESCU 22 peste drum de ARTEX
Tel. 214.422, 0744.690.121
ACCESORII FUNERARE
Pentru că suntem producători de sicrie nu simpli comercianți, PUTEM FACE O REDUCERE REALĂ de 40% LA SICRIU, clienților care fac toate serviciile cu firma.
PLATA ȘI DUPĂ ÎNCASAREA AJUTORULUI DE ÎNMORMÂNTARE.
TRANSPORT intern și internațional.

Alătură-te echipei Leoni Wiring Systems Arad

Furnizor pentru cei mai mari producatori de automobile si pentru cei mai importanti producatori din industria auto, Leoni are 60 de fabrici in 21 de tari si are peste 21.000 de angajati in toata lumea.

In Arad am inceput productia in mai 1999.Producem circuite electrice pentru MG Rover, Land Rover, VW, Aston Martin, Bentley vehicule fabricate in Marea Britanie. Avem peste 1900 de angajati si intentionam sa crestem numarul angajatilor pana la sfarsitul anului 2004 .

În prezent avem nevoie de :

OPERATORI ASAMBLARE

Candidații /candidatele trebuie
- Sa aiba stare fizica buna
- Sa aiba acuitate vizuala buna
- Sa poata lucra în echipa
- Sa fie disponibili pentru un program in 3 schimburi
- Sa aiba dexteritate manuala

Leoni Wiring Systems oferă:
- Salarii competitive
- Calificare la locul de munca
- Transport gratuit la si de la fabrica
- Echipament gratuit de lucru
- Locuri de munca moderne si curate
- Aer conditionat în incinta
- Oportunitati de promovare
- Instruire
- Asistenta medicala
- Tichete de masa

CONSTRUCTOR BOARD

Responsabilități:
- Construirea de boarduri pentru asamblare harness
- Construirea de boarduri de asamblare si testare
- Construirea de boarduri de testare

Experiența și pregătirea necesară:
- Liceul
- Cunostinte minime electrice/lacatuserie

Dacă sunteți interesat

Formularele de candidatura se gasesc si se pot depune la Sediul Leoni din Zona Industriala I. Nr 11

Pentru informatii suplimentare, va rugam contactati:
Biro Orsolya Asistent Resurse Umane
Telefon: 0257/205231, Fax: 0257/275115
e-mail: orsolya.biro@leoniwiring.co.uk

THE QUALITY CONNECTION LEONI Wire · Cable · Wiring Systems

(3707859)

Alătură-te echipei Leoni Wiring Systems Arad

Furnizor pentru cei mai mari producatori de automobile si pentru cei mai importanti producatori din industria auto, Leoni are 60 de fabrici in 21 de tari si peste21.000 angajati în întreaga lume.

In Arad am inceput productia in mai 1999.Producem circuite electrice pentru MG Rover, Land Rover, VW, Aston Martin, Bentley vehicule fabricate in Marea Britanie. Avem peste 1900 de angajati si intentionam sa crestem numarul angajatilor pana la sfarsitul anului 2004 .

Clienti principali: Rover, General Motors, Rolls Royce, Audi / VW, Land Rover, Porsche, Daimler Chrysler

În Arad
Am început productia în mai 1999
Fabricam sisteme electrice pentru Rover, Land Rover si Bentley

În prezent dorim sa angajam personal in cadrul departamentului de Logistica pentru urmatoarea pozitie:

PLANIFICATOR (MATERIALE)

Responsabilități:
- Analiza cerintelor clientilor si producerea planului de productie
- Monitorizarea productiei pentru a asigura livrarea catre clienti
- Imbunatatirea continua a activitatii de planificare

Experiența și pregătirea necesară:
- Sa aiba initiativa si sa fie puternic motivat
- Cunostinte foarte bune de limba engleza, scris si vorbit
- Cunostinte de operare PC – Excel, Access, Word
- Bune abilitati numerice si de comunicare
- Preferabil studii superioare (economice sau umaniste).

Dacă sunteți interesat

Trimiteti un CV si scrisoare de intentie pâna în data de 9 Iulie 2004, la fax 0257/275115 sau e-mail Orsolya.Biro@leoniwiring.co.uk

Aceste posturi reprezinta o posibilitate de a va alatura unei importante companii multinationale si ofera excelente oportunitati în cariera.

THE QUALITY CONNECTION LEONI Wire · Cable · Wiring Systems

(3707859)

Alătură-te echipei Leoni Wiring Systems Arad

Furnizor pentru cei mai mari producatori de automobile si pentru cei mai importanti producatori din industria auto, LEONI are 60 de fabrici in 21 de tari si are peste 21.000 de angajati in toata lumea.

In Arad activitatea a inceput in mai 1999 prin fabricarea de circuite electrice pentru Rover si Land Rover
In prezent LEONI Wiring Systems Arad are peste 2000 de angajati si doreste sa-si mareasca echipa cu:

INGINER DE PROCES

Responsabilități:
- Sa se asigure ca toate informatiile privind productia sunt corect structurate si monitorizate
- Sa asigure compatibilitatea cu regulamentele / procedurile companiei, clientilor, furnizorilor
- Responsabil de documentatia privind procesul tehnologic, derogarile si planurile de control
- Sa asigure permanenta întretinere a echipamentelor tehnologice de fabricare
- Sa asigure monitorizarea unitatilor electrice de testare
- Sa asigure optimizarea permanenta a procesului de productie
- Furnizeaza asistenta tehnica zilnic, inclusiv rezolvarea problemelor ce survin în sectii, în relatia cu clientii, furnizorii, precum si alte functii ale companiei.

Pregătire și experiență necesară:
- Studii superioare în domeniul tehnic (universitate, colegiu universitar)
- Limba Engleza la nivel avansat
- Cunostiinte practice
- Spirit de initiativa
- Cunostinte operare PC
- Spirit de echipa, persoana dinamica, puternic motivata

TEHNICIAN

Responsabilitati:
- Asista din punct de vedere tehnic productia
- Asigura întretinerea preventiva si operativa
- Implementeaza modificarile cerute de clienti

Pregătire și experiență necesară:
- Preferabil studii în domeniul tehnic (scoala postliceala, colegiu universitar, universitate)
- Experienta în domeniu prezinta un avantaj
- Limba Engleza prezinta un avantaj

Dacă sunteți interesat

Vă rugam trimiteti un CV si o scrisoare de intentie prin fax 275115 / e-mail:Adrian.Vinta@LeoniWiring.co.uk pâna la data de 09.07.2004.

Aceste posturi reprezinta o posibilitate de a va alatura unei importante companii multinationale si ofera excelente oportunitati în cariera.

THE QUALITY CONNECTION LEONI Wire · Cable · Wiring Systems

(3707859)

Alătură-te echipei Leoni Wiring Systems Arad

Furnizor pentru cei mai mari producatori de automobile si pentru cei mai importanti producatori din industria auto, Leoni are 60 de fabrici in 21 de tari si are peste 21.000 de angajati in toata lumea.

In Arad activitatea a inceput in mai 1999 prin fabricarea de circuite electrice pentru Rover si Land Rover
In prezent LEONI Wiring Systems Arad are 2000 de angajati, si doreste sa-si mareasca echipa cu:

ASISTENT IMPORT EXPORT

Responsabilitati :
- Întocmirea documentelor de import + export
- Vamuirea marfurilor
- Pregatirea deconturilor justificative

Pregatirea si experienta necesara :
- cunoasterea procedurilor de vamuire la destinatie
- cunostintele de limba engleza prezinta un avantaj
- capacitatea de a lucra în echipa
- capacitatea de a lucra în schimburi si dupa un program flexibil

INGINER CALITATE

Responsabilitati:
- Monitorizarea si raportarea defectelor si a rezultatelor actiunilor corective sau de remediere a calitatii
- Coordonarea activitatii pentru inspectia la receptie a componentelor
- Asigurarea compatibilitatii cu regulamentele / procedurile companiei, clientilor si furnizorilor
- Responsabil de documentatia privind calitatea, concesiile, planurile de control
- Ajuta la revizuirea si pregatirea manualelor tehnice si de calitate
- Comunicarea cu clientii interni si externi pentru a asigura eliminarea defectelor de calitate

Pregătirea necesară:
- Flexibilitate si implementarea cu succes a schimbarii într-un mediu de productie
- Sa aiba initiativa si sa fie puternic motivat
- Absolvent studii tehnice superioare
- Cunostinte foarte bune de limba engleza, scris si vorbit (cunostintele de limba germana constituie un avantaj)
- Cunostinte de operare PC.

Daca sunteți interesat:

Trimiteti un CV si scrisoare de intentie pâna în data de 9 Iulie 2004, la fax 0257/275115 sau e-mail Adrian.Vinta@LeoniWiring.co.uk.

Aceste posturi reprezinta o posibilitate de a va alatura unei importante companii multinationale si ofera excelente oportunitati în cariera.

THE QUALITY CONNECTION LEONI Wire · Cable · Wiring Systems

(3707859)

S.C. **Moda** S.A.
Arad, str. Liviu Rebreanu nr. 86

Cunoscuta firmă cu tradiție în domeniul confecțiilor îmbrăcăminte din Arad

Angajează confecționere la mașina de cusut

Asigurăm: ▲ salarii atractive
▲ tichete de masă
▲ condiții de muncă deosebite într-un singur schimb
▲ asistență medicală la sediul societății
▲ premii

Informații suplimentare la sediu sau telefon 256.265 int. 120.

(3707712)

S.C. INSTALAȚII PROMPT SERVICE S.R.L. ARADUL NOU

LANȚUL-SANEX

TEL.: 287-340, 287-776, 0722/807-903

- Instalații pentru apă, gaz.
- Instalații sanitare, electrice.
- Uz casnic şi gospodăresc.

Orar:
Zilnic: 8 -18
Sâmbătă: 8 -13

(C.A.274/2004)

Beste Bezahlung

Deutsches Call Center sucht für Neugründung in Rumänien Telefonmitarbeiter

Sie sollten mit Freude kommunizieren, perfekt mit der deutschen Sprache umgehen können und Spaß an der Arbeit im Team haben.

Für nähere Informationen senden Sie bitte Ihren Namen und Ihre Telefonnummer an romania@gkk.de oder rufen Sie uns an unter +49 (0)69 75 44 75

gkk DIALOGGROUP

(0786197)

EST TRANS CONSTRUCT

Măsura economiei tale ®

ARAD Calea Radnei - Micălaca - nr. 262 A

Telefon 25.22.58

VINDE din stoc și pe bază de comenzi, țigle de cea mai bună calitate fabricate în Ungaria de concernul austriac

TONDACH JAMINA

***Modele:* TANGO, CSARDAS, KERINGÖ, POLKA**
și țigle tip **Solzi** în 16 variante de culori.

La noi raportul calitate-preț este în favoarea dumneavoastră.

Program zilnic: 8,00-17,00
Sâmbăta: 8,00-13,00

(c.345/2004)

Acqua lux

!!!!! OFERTA DE LUX DE LA ACQUA LUX

OFERTA CONTINUĂ

- **MOBILIER BAIE** reduceri de pana la 30%
- **BATERII** (lavoar, bucatarie, vana) reduceri de pana la 36%
- **CABINE DUS** reduceri de pana la 30%

NOU!

GRESIE ȘI FAIANȚĂ. CESAROM reducere 7%

ATENTIE **STOC LIMITAT !!!!!!!!!!**

TRANSPORT GRATUIT LA DOMICILIU

ACQUA LUX, CALEA TIMISORII, NR.195, ARAD
Telefon: 206071, 206072
REALITATEA DEPASESTE ORICE IMAGINATIE....

Acqua lux

Dealer Jacuzzi

(c.1142004)

S.C. SATLINE S.R.L. TELEFON 251.461, 0744/507.211 SHOW ROOM ARAD, Piata Mihai Viteazul - BL. M7 - PARTER
TÂMPLĂRIE DIN ALUMINIU ŞI P.V.C.
CU GEAM TERMOPAN; PROFILE PVC TROCAL Germania; PROFILE ALUMINIU Grecia
(c.53/2004)

EURO STIL
Complex Podgoria
Telefon 270.930
Bibliotecă ALINA

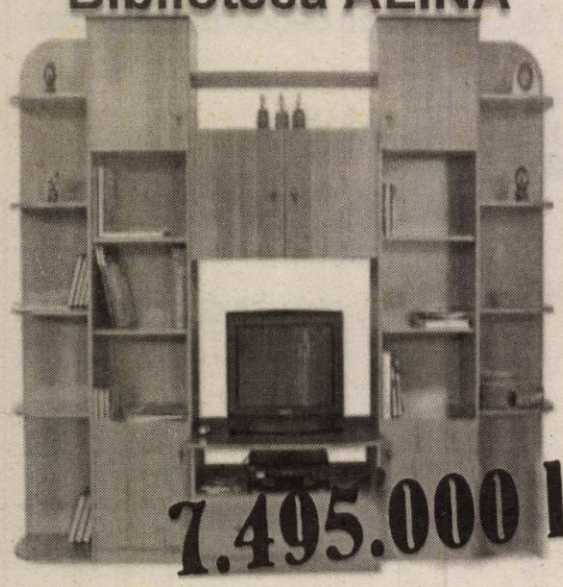

Module Cappuccino

super preț & calitate
7.495.000 lei
Ofertă specială
(c.721/2003)

Banca Comercială
SANPAOLO IMI BANK ROMANIA
selecționează candidați
pentru activitatea de leasing în Arad

Profilul candidatului:
- Licențiat în științe economice
- Vârsta maximă 28 ani
- Experiență în domeniu leasing
- Cunoștințe de operare PC
- Cunoașterea limbii engleze

Cunoașterea limbii italiene constituie un avantaj.

Vă rugăm să trimiteți CV și scrisoare de intenție la fax nr. 0257/284.032, în atenția Sectorului Resurse Umane sau la sediul Băncii din B-dul Revoluției nr. 88. (3707861)

S.C. ASTRA Vagoane Călători S.A. Arad
ASTRA
Angajează:
- SUDORI
- LĂCĂTUȘI
- ELECTRICIENI
- PERSONAL TEHNIC specializat în execuție componente P.A.F.S.
- PERSONAL CU EXPERIENȚĂ în activitatea de aprovizionare

CV-urile se trimit la nr. fax: 0257/258.168 până la data de 05.07.2004. (3707795)

TÂMPLĂRIE PVC cu GEAM TERMOPAN
CALITATE GERMANĂ GEALAN Fenster-Systeme
ARAD, STR. CAIUS IACOB BL.R
FOSTUL Mag. CĂMINUL (lângă BANC POST)
ACUM ŞI CU PLATA ÎN RATE
CEL MAI BUN! CEL MAI IEFTIN!
Telefon: 0257-213.145, 0788.391.769
(c.64/2004)

AXUM COMP
Arad, B-dul Revoluției 12-18, Sc. B, Ap. 3
- Constituire societăți comerciale
  - Modificări acte
  - Preschimbări:
    - Certificate de înmatriculare
    - Cod unic
- Autorizații și avize de funcționare
Tel: 0257-252.104 (3707599)

TERMOPLAST
FERESTRE UŞI * PVC
Viitorul obligă ... Vânzări în rate
Tâmplărie PVC cu noua generatie a profilelor ALUPLAST Germania, cu 3 și 5 camere, feronerie germană
Spațiu de prezentare: Piata UTA, Bl. Z 22 parter!
Rulouri, jaluzele și plase de insecte,
Sisteme de garduri, porti și balustrade din aluminiu.
aluplast
TEL 0257 273550 sau 0788 460230; 0788 460231
(c.117/2004)

MATROS 2000
Oferă până la 16 % reducere la PARCHET LAMINAT
si FOLIA IZOLANTĂ 3 MM GRATIS
ARAD, Calea A. Vlaicu nr. 28-32
Tel: 0257-349.888, 0744.755.786
lângă stadionul UTA
(c. 675/2003)

Spitalul Clinic Județean de Urgență Arad
organizează în data de 15.07.2004 concurs
pentru ocuparea următoarelor posturi pe durată nedeterminată:

3 MUNCITORI PENTRU SUPRAVEGHERE BOLNAVI PSIHIC (stagiul militar satisfăcut)
1 SECRETAR - DACTILOGRAF
- studii superioare (inclusiv scurtă durată),
- limbă străină de circulație (scris vorbit),
- cunoștințe operare calculator
2 ANALIȘTI - PROGRAMATORI
1 MUNCITOR CALIFICAT - LIFTIER (atestat I.S.C.I.R.)
1 ȘOFER (categoria B, C).
(3707856)

Termenul de înscriere: 13.07.2004, orele 15,00.
Informații suplimentare la tel. 280.870, Serviciul R.U.N.O.S.

Oficiul Județean de Poștă Arad
scoate la concurs postul de AGENT POȘTAL Agenția Sânmartin
Cei interesați pot suna pentru relații la telefon 251.548, d-na Pașca Aurora.

cel mai avantajos sistem de rate
la venirea căldurii

355.000 lei
rată lunară
fără AVANS

CORAURA
are grijă de confortul dumneavoastră
Montaj GRATUIT
Transport GRATUIT

aer condiționat 12.000 btu
432.000 lei
rată lunară
fără GIRANT
rate FIXE
(c.806/2004)

SANPAOLO IMI BANK
Depozit la termen
între 12 şi 36 de luni
Cu plata dobânzii lunar
18% p.a. - DOBÂNDĂ ÎN PRIMA LUNĂ
Informatii suplimentare
ARAD, B-dul Revolutiei nr. 88
TELEFON : 284.888 ; FAX : 285.202

ADEVĂRUL
Cotidian independent Arad

ASTRA
ASTRA VAGOANE CĂLĂTORI
Singurul producător de confort din domeniu
Str. Petru Rareş 1-3
Tel: 233.651 Fax: 258.168
e-mail: astra.calatori@astrac.rdsar.ro

Anul XVI, nr. 4254 | 16 pagini | SÂMBĂTĂ, 3 IULIE 2004 | 6.000 lei
adevarul@arad.ro; adv.pub@arad.ro | http://adevarul.arad.ro
Publicaţie auditată de BRAT | Tiraj mediu zilnic vândut: 28 134

Dimitrie Muscă

Ştefan Tabuia

Instalarea inginerului Dimitrie Muscă în funcţia de preşedinte al PSD Arad este, fără îndoială, un eveniment politic local de cea mai mare importanţă. Decapitat în mare parte de fostul preşedinte Dorel Popa, PSD Arad a intrat într-o panică vecină cu degringolada îndată ce reprezentanţii săi au realizat că au pierdut puterea, atât în municipiul Arad, cât şi în judeţ. Deruta a fost cu atât mai mare, cu cât lovitura electorală a venit pe neaşteptate, contrar tuturor aşteptărilor fruntaşilor pesedişti, izolaţi în turnul de fildeş al unor false iluzii, induse de propriile minciuni propagandistice lansate de echipa de zgomote a maieştrilor Dâncu şi Teodorescu. Precum victimele lui Göbels, unii pesedişti arădeni de frunte au sfârşit prin a cădea victime propriilor dezinformări, cărora le-au dat crezare. Pe acest fond de surprindere, a mai venit şi defectarea parteneriatului politic cu UDMR Arad, care a înţeles să urmeze interesele comunităţii maghiare, pactizând cu Alianţa D.A. PNL-PD în procesul de preluare a puterii atât în Consiliul Local - unde au un viceprimar - cât şi în Consiliul Judeţean, unde au obţinut un fotoliu de vicepreşedinte. Toate aceste realităţi stupefiante au dus PSD Arad în pragul colapsului politic şi, dacă Centrul nu ar fi acţionat cu rapiditate, este clar că pierderile ar fi fost şi mai însemnate.

Pe acest teren mişcător al politicii pesediste arădene, Adrian Năstase şi Ilie Sârbu au înţeles în sfârşit că una dintre puţinele personalităţi arădene, cu un credit moral şi profesional fără fisură, este inginerul Dimitrie Muscă. La această oră, conducerea centrală a partidului nu ar fi putut găsi o soluţie mai bună pentru refacerea imaginii şifonate a PSD Arad.

(Continuare în pagina 4)

Se conturează tot mai mult ipoteza crimei

În căutarea adevărului despre moartea lui Traian Trifa

Locul morţii tânărului

Iată, au trecut mai bine de şase săptămâni de la moartea fulgerătoare a lui Traian Trifa, fiul cunoscutului judecător Ioan Trifa, şi cauza morţii tânărului student de 21 de ani rămâne învăluită în mister. La început, organele de anchetă au lăsat să se înţeleagă că moartea ar fi survenit în urma unui accident de circulaţie; procurorul criminalist Blag Micle, cel care conducea pe atunci ancheta, fiind de părere că: „Alexandru Traian Trifa a fost, se pare, victima unui accident de circulaţie. Se exclude sinuciderea", iar Inspectoratul de Poliţie al Judeţului Arad, prin purtătorul de cuvânt, spunea că: „Decesul a survenit ca urmare a leziunilor interne ce se pot datora unui accident de circulaţie".

Olimpiu Bulzan
Romulus Dubăţ

(Continuare în pagina 5)

Bărăgan - calvarul unei epoci

Amintirile unui deportat (III)

Pag.10

ABONEAZĂ-TE la ADEVĂRUL
PENTRU CA TU SĂ FII BINE INFORMAT!
Abonamente se pot face atât la factorii poştali, cât şi la oficiile poştale din fiecare localitate.
Preţul abonamentului este de 80.000 lei

Dimitrie Muscă, noul preşedinte al PSD Arad

Foto: Şt. Matyaş

„Prefectul şi ministrul şi-au dat mâna pentru a-l susţine pe Dimitrie Muscă"

Ieri, în cadrul unei şedinţe a Delegaţiei Permanente care a durat puţin peste o oră, ministrul Ilie Sârbu, vicepreşedinte al PSD responsabil cu zona Timiş- Arad, a anunţat că preşedinte interimar al organizaţiei judeţene PSD Arad a fost numit inginerul Dimitrie Muscă. La încheierea şedinţei, care s-a ţinut cu uşile închise, ministrul a ieşit din sală însoţit de către prefectul Dan Ungureanu şi proaspăt numitul preşedinte interimar. În timp ce cobora scările, l-am abordat, întrebându-l dacă, înafară de numirea lui Dimitrie Muscă, vor urma şi alte schimbări la nivelul conducerii judeţene. Ne-a răspuns foarte sec: **„Misiunea mea a fost să-l instalez pe noul preşedinte interimar, dl. Muscă. Dânşii vor analiza în continuare care sunt noile structuri, cum va funcţiona Delegaţia Permanentă, vor stabili responsabilităţile, sarcinile, pe fiecare om în parte"**.

Simion Todoca

(Continuare în pagina 4)

Sport

Aradul a revenit în circuitul internaţional al tenisului

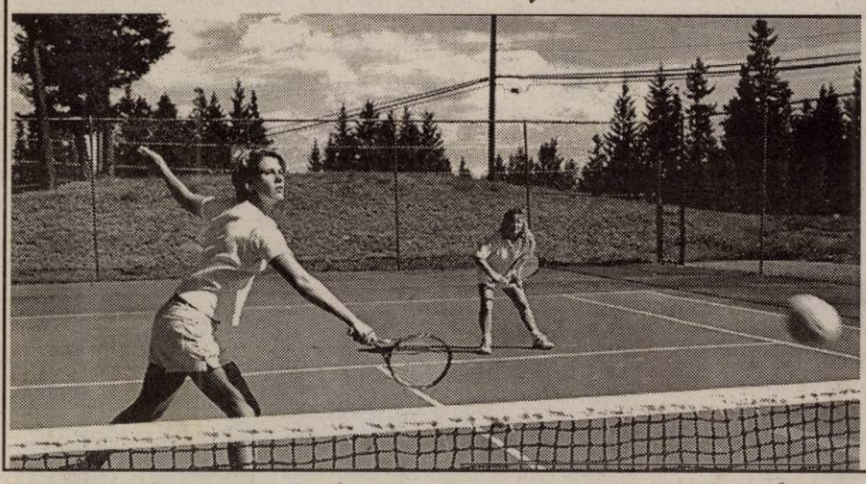

*În **pag. 11** puteţi citi un interviu cu Alexe Bardan, vicepreşedintele Federaţiei de specialitate*

ALGLASS Plus
TÂMPLĂRIE DIN AL. SI PVC
CALITATE GERMANĂ - PREŢURI DE EXCEPŢIE
PLATA ÎN RATE FĂRĂ AVANS - FĂRĂ GIRANTI
Str. Roşiori nr. 26; tel: 272812; tel./fax: 289053
(c.703/2003)

Meditația zilei

„Respectarea făgăduielilor constituie nu numai un caz de cinste, ci și de o necesitate morală".

(Grotius)

Calendar

Astăzi, Soarele răsare la ora 5 și 36 de minute și apune la ora 21,00. Au trecut 184 de zile din acest an. Au mai rămas 182 zile până în 2005.

Praznicul zilei: Biserica ortodoxă: Sf. Mc. Iachint; Sf. Anatolie Patriarhul Constantinopolului; **Biserica greco-catolică**: Sf M Iacint; Sf. Anatolie al Constantinopolului; **Biserica romano-catolică**: Iachint; Anatolie.

Cinematografe

DACIA (tel. 255.576): Justițiarul (SUA) 11; 14; 17; 20

Comenzi taxi

- ALFA PLUS 949; 349.349
- TAXI ALFA 22.88.88; 25.25.26; 0723-200.301; 0745-50.60.70
- TAXI ARAD 244.244; 274.444; 0722-755.440
- DIESEL STAR 212.222; 0722-361.011; 0745-645.645
- FAVORIT 280.000; 281.111; 0740-083.333; 0742-409.992
- EUROPA 275.555; 0723-677.555; 0744-828.163
- VALI DIESEL 280.705; 280.100
- MIRCO MILI 230.530; 230.730; 0740-152.828; 0723-062.366
- DELMAR 229.220
- TAXI VERBIȚĂ 0726.336.969; 0741.200.300; 944

„Adevărul" vă ascultă

La telefonul dimineții, 280944, între orele 9,00-12,00

* Cetățeanul italian **Daniele Pelegrino** s-a adresat redacției noastre pentru a sesiza un aspect deloc plăcut, pentru imaginea județului. **„Pe șoseaua care duce de la Șiria la Arad se fac lucrări la drumuri. N-ar fi nici o problemă, dar procedura este sub orice critică. Se pune bitum, se aruncă un strat de pietriș și abia peste câteva zile definitivează lucrarea. Eu fac de mai multe ori pe zi acest drum și deja am schimbat de două ori parbrizul la mașină din cauza pietrișului aruncat și netasat."**

Din păcate, asemenea reclamații au mai existat, dar situația nu se va îmbunătăți prea curând deoarece utilajele cu care se fac aceste lucrări, banii puțini din buget pentru astfel de lucrări, tehnologia nu foarte avansată „sprijină" executarea lucrărilor în acest mod.

Redactor de serviciu, S. A.

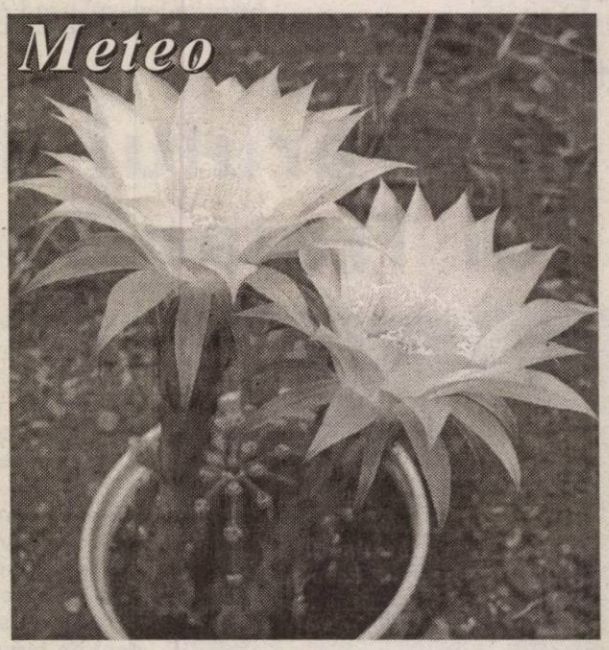

Vremea va fi în general frumoasă. Cerul va fi variabil, mai mult senin noaptea și dimineața. Averse izolate sunt posibile în cursul după-amiezii la deal și munte. Vântul va sufla slab la moderat din sector vestic.

Temp. min.: 12 la 15°C.
Temp. max.: 25 la 28°C.

Recital de orgă și flaut

Eva Megyesi-Balog (orgă) și **Ionica Neagu (flaut)** prezintă duminică, **4 iulie**, orele 19, la **Biserica Evanghelică Luterană** (Biserica Roșie), un recital de orgă și flaut.

În program lucrări de: N. Bruhns, J. Haydn, I.S. Bach, G.Ph. Telemann, F. Mendelssohn-Bartholdy, T. Dubois, Widor, Debussy.

Spectacol folcloric românesc

Ieri, a avut loc la discoteca Space, pe Șirandul „Neptun" «Spectacolul folcloric românesc», susținut de echipa de dansuri populare și soliștii vocali și instrumentiști ai Liceului Teoretic „Vasile Goldiș". Spectacolul a fost activitate din proiectul Phare finanțat de U.E.

Partenerii din proiect, profesori și elevi de la Liceul „Nicolae Bălcescu" din Gyula - Ungaria, cadre didactice, elevi, părinți au urmărit cu mult interes și au răsplătit cu aplauze pe artiștii populari ai liceului.

Comunicat

Corpul Experților Contabili comunică: în aplicarea Ordinului ministrului Finanțelor Publice nr. 1849/2003 publicat în Monitorul Oficial al României partea I, nr. 25/2004 privind personalizarea formularelor tipizate cu regim special, comune pe economie și pentru asigurarea unui mod unitar de prezentare, membrii Corpului pot solicitat să li se aplice pe formularele de factură fiscală sigla C.E.C.C.A.R. alături de numele și sigla proprie.

Secretar filială,
Ciuce Pavel

Utilitare

PRIMĂRIA MUNICIPIULUI

Program de relații cu publicul (camera 5) luni-miercuri-vineri între orele 8-12; marți-joi între orele 8-12; 15-17 - tel. 284.744, tel. centrală 281.850.

PIEȚE, TÂRGURI

Astăzi este zi de piață la Chișineu Criș, Lipova, Pâncota, Felnac, Grăniceri, Hălmagiu, Moneasa, Pecica, Vărșand, Socodor, Vladimirescu, Zimandu Nou, Covăsânț. Târguri **săptămânale** se desfășoară astăzi la Lipova, Pâncota, Hălmagiu, Moneasa.

* Sunt deschise târgurile de animale de la Beliu, Pecica, Lipova, Sântana, Bârzava, Arad-Obor și Sânicolaul Mic.

FARMACII DE SERVICIU

• Farmacia **REMEDIUM** Arad, B-dul Revoluției nr. 52-54. Program luni-vineri: 7,30-20,00, sâmbătă 8,00-14,00. Telefon 233195. Eliberează medicamente compensate și gratuite.

• Farmacia **„ALEXANDRA"**, str. Tribunul Dobra, nr. 24 (stația tramvai Boul Roșu), tel. 282.062. Program luni-vineri: 7-22; sâmbăta: 8-18; duminica: 9-15. Eliberează medicamente compensate și gratuite

• Farmacia **„OMNIAFARM"**, Calea Aurel Vlaicu, Bl. Z28, cu program zilnic de la orele 8,00-22,00. Telefon 271.724. Eliberează rețete gratuite și compensate.

• **Nou!** Seriozitate și promptitudine la **Farmacia GENȚIANA**, str. Aleea Muncii nr. 5 (zona Gara Aradul Nou). Program: luni-vineri 8,30-20,30; sâmbătă 9,00-14,00. Telefon 288.777. Onorăm rețete compensate și gratuite.

* Farmacia **ADONIS** - Calea Radnei Bl. 255/A (stația tramvai Miorița - Micălaca). Telefon 279661. Program: luni - vineri 8,00 - 20,00. Sâmbătă 8,00 - 15,30. Duminica 9,00 - 14,00. Eliberează medicamete compensate și gratuite.

URGENȚE STOMATOLOGICE ... asigură Cabinetul din str. Crișan (în spate la Gionelli), program non-stop. Telefon: 253.794.

UROLOGIE

Cabinet urologie (în clădirea Policlinicii Municipale). Program zilnic, inclusiv sâmbăta, între orele 9-12, telefon 213036.

DISPENSAR VETERINAR

Dispensarul veterinar din Aradul Nou efectuează zilnic, orele 8-16 (sâmbăta 8-12 și duminica) examen trichineloscopic, vaccinări antirabice și sterilizări câinipisici, însămânțări artificiale. Telefon 287.298.

Dispensar veterinar din Curtici: examen trichineloscopic, vaccinări, tratamente, consultații, la toate specile de animale. Telefon 464.145

ADMINISTRAȚIA FINANȚELOR PUBLICE

Administrația Finanțelor Publice a municipiului Arad: Asistență contribuabili (impozitul pe venitul global) - telefon 280.633, 280.733, int. 198 (persoane fizice) și 125 (persoane juridice) între orele 8,00-12,00. Informații mai pot fi obținute la adresa de web: www.finantearad.ro

ÎNREGISTRĂRI ÎN CAZ DE DECES

Biroul de Stare Civilă - decese face înregistrări după următorul program: sâmbătă și duminică, între orele 9,00-11,00. Tel. 281850.

TELEFOANE DE URGENȚĂ

POMPIERI 981; 251.212
AMBULANȚĂ ARAD - 961 sau 251.313
POLIȚIE: 955
Numărul de centrală telefonică al I.J.P. (Inspectoratul Județean de Poliție) Arad: 207.100.
S.C. DISTRIGAZ-NORD S. A. TÂRGU MUREȘ
Sucursala de Distribuție a Gazelor Naturale Arad, Dispeceratul permanent - telefon 218.928; 256.928
DERANJAMENTE CURENT ELECTRIC
Tel. 235.991
INFORMAȚII CFR 231.777
S. C. SALUBRITATE S. A. ARAD

Dispecerat între orele 7,00 - 19,00. La telefonul: 280.873.

PROTECȚIA CONSUMATORULUI
B-dul Revoluției, nr. 50. Telefon: 257.049
DIRECȚIA DE SĂNĂTATE PUBLICĂ - serviciul de permanență: 254.438
GARDA FINANCIARĂ
B-dul Revoluției nr. 79, telefon: 280.971
INSPECTORATUL TERITORIAL DE MUNCĂ ARAD
Str. Episcopiei nr. 11-13, tel.: 211.762, 211.862, 257.251
AGENȚIA JUDEȚEANĂ PENTRU OCUPAREA FORȚEI DE MUNCĂ
Str. Gheorghe Lazăr nr. 20, tel: 281998, 211791.
POLIȚIA DE FRONTIERĂ: tel.: 959

Am pornit la drum
TAXI VERBIȚĂ
0726-33.69.69
0741-200.300
944
PREȚ - 8990/km
Siguranță rapiditate-confort
(c.a. 803/2004)

CUR$UL VALUTAR

VALORI ÎNREGISTRATE IERI, 2 IULIE 2004

Denumirea valutei	BNR	BCR		BRD		Banca Transilvania		Banca Românească		Banca Romexterra		Alpha Bank	
		C	V	C	V	C	V	C	V	C	V	C	V
Euro	40570	40300	40800	40240	40850	40240	40800	40380	40800	40350	40850	40400	40850
Dolar S.U.A.	33384	33100	33600	32970	33640	33133	33650	33128	33627	33065	33545	33100	33600
Forint	162	152	168	156	166	155	165	-	-	159	164	-	-

ADEVĂRUL
Cotidian independent Arad
Editor: S.C. ADEVĂRUL Arad S.R.L.
COD FISCAL R 1681938 ● COD SICOMEX 19.604 ● CERTIFICAT J 02/1886 / 31 X 1991 ● COD SIRUES 020956601 ● ISSN 1220 - 7489

Consiliul de administrație: președinte - MIRCEA DORGOȘAN, telefon 281802, 280625; **vicepreședinte - MIRCEA CONTRAȘ**, telefon 280854; **membri: LIZICA MIHUȚ**, telefon 280070, **ȘTEFAN TABUIA**, telefon 280854, **MIRCEA ȚÎȘCĂ**, telefon 280904.

Colegiul de redacție: ȘTEFAN TABUIA (redactor-șef), telefon 280854; MARCEL CANCIU (șef secție foto), telefon 281701; ALEXANDRU CHEBELEU (șef secție sport), telefon 281701; GABRIELA GROZA (secretar general de redacție), telefon 280854; VASILE FILIP (șef secție cultură-învățământ-tineret), telefon 280003; IOAN IERCAN (șef secție politică), telefon 280943; TRISTAN MIHUȚA (șef secție probleme sociale - investigații), telefon 281855; DORU SAVA (șef secție economic), telefon 281738; NICOLAE OPREAN (șef secție publicitate și difuzarea presei), telefon 280904; MIRCEA CONTRAȘ (vicepreședinte al consiliului de administrație), telefon 280854; MIRCEA DORGOȘAN (președinte al Consiliului de administrație), telefon 281802, 280625.

Redacția și administrația: 310130 Arad, Bd. Revoluției nr. 81. Telefoane: SECRETARIAT - 281802, fax 280655, 280625; ADMINISTRAȚIE - CONTABILITATE - 281797; MICA PUBLICITATE - 210775; MAREA PUBLICITATE - 280904; CLUBUL PRESEI - 280989.

Tiparul executat la S.C. MEDIAGRAF S.A. ARAD, str. Feleacului F.N., telefon 250902, fax 250920

Adresa Internet http://adevarul.arad.ro

Horoscop

Sâmbătă, 3 iulie 2004

Berbec (21.03-20.04). Cedați în fața manifestărilor spontane și consistente de dragoste.

Taur (21.04-20.05). Interveniți cu pasiune într-o combinație sentimentală.

Gemenii (21.05-20.06). După ce v-ați asigurat de simpatia și susținerea anturajului, sunteți pe calea de a ataca un nou contract.

Rac (21.06.-22.07). Astăzi aveți influență asupra copiilor și educatorilor.

Leu (23.07-22.08). Romantic și senzual, trăiți intens orice aventură.

Fecioara (23.08-22.09). Vreți să îndreptați o situație care vă cam necăjește de multă vreme. A sosit timpul.

Balanța (23.09-22.10). Succesele sentimentale și în afaceri vă fac să depășiți starea de încordare.

Scorpion (23.10-21.11). Aveți o capacitate crescută de a intui evenimentele și a le analiza în profunzime.

Săgetător (22.11-21.12). Vi se accentuează dorința de a comanda.

Capricorn (22.12-19.01). Vă adaptați la cerințele colectivului, intrați într-o societate aleasă sau faceți o cucerire.

Vărsător (20.01-20.02). Vă caracterizează un soi de surescitare și febrilitate a cărui cauză nu o cunoașteți.

Peștii (21.02-20.03). Sunteți gata de ofensivă pe plan profesional.

Deoarece au atacat doar terenuri în paragină

Lăcustele au produs pagube nesemnificative

După cum ne informează domnul Vasile Drăgănescu, director adjunct al Unității fitosanitare Arad, în județul nostru lăcustele marocane au produs pagube nesemnificative. Deși au fost depistate mai multe focare de lăcuste, acestea sunt localizate pe terenuri aflate în paragină și canale astfel că suprafețele cultivate nu au fost afectate. „Lăcustele au apărut doar în zone necultivate și pe unele canale, tocmai din cauză că terenurile respective au fost abandonate. Sigur, factori favorizanți au fost și temperaturile și umiditatea înregistrate în ultima vreme", declară domnul Vasile Drăgănescu.

Încă de la primele semnale, Unitatea fito-sanitară a trecut la aplicarea unor tratamente cu substanțe specifice de combatere a lăcustelor, pe o suprafață de aproape 700 de ha. „În continuare, personalul nostru este pe poziții, monitorizând non-stop toate zonele critice. În paralel, continuăm executarea tratamentelor, inclusiv cu avionul utilitar", ne asigură Drăgănescu.

În județul nostru, specialiștii fito-sanitari au depistat patru focare de lăcuste, după cum urmează: Livada-Sânleani, Turnu-Sederhat, Aradul-Nou și Stațiunea de cercetare pentru bovine Mureșul.

Astfel de atacuri cu lăcuste nu au mai fost semnalate în Arad din 1996.

C. Trif

Primarul Falcă își reprogramează audiențele

Peste 110 arădeni așteaptă să-și spună păsul

Primăria municipiului Arad aduce la cunoștința persoanelor care s-au înscris în audiență la domnul primar Gheorghe Falcă pentru ziua de joi, 1 iulie, că toate audiențele au fost reprogramate pentru joi, 8 iulie 2004, după cum urmează:

- între orele 8,00 - 10,00 - persoanele cu numerele de la 1 la 50;
- cu începere de la ora 10,00 - persoanele cu numerele 51 - 111;

„Precizăm că această reprogramare a survenit în urma modificărilor intervenite în programul domnului primar Gheorghe Falcă, după momentul la care au fost făcute înscrierile în audiență. Vă mulțumim pentru înțelegere!" - se mai arată într-un comunicat transmis redacției noastre de la Biroul noului primar al Aradului.

Cronica măruntă

● **Gabriel Grigore**, de 17 ani, din Arad, a fost depistat în timp ce conducea, pe drumurile publice, o motocicletă neînmatriculată și fără a poseda permis de conducere. Este nevoit să dea cu subsemnatul.

● Și **Constantin Botusan**, de 48 de ani, din Arad, a fost depistat în timp ce a condus un autoturism, pe drumurile publice, fără a poseda permis de conducere și, în plus, într-o avansată stare de ebrietate.

● Alaltăieri seară a fost găsit spânzurat, la domiciliul său din satul Dulcele, **Viorel Burta**, de 61 de ani. Polițiștii au concluzionat că nu sunt suspiciuni cu privire la cauzele decesului. S-a dispus efectuarea unei constatări medico-legale.

● Conducerea Spitalului Clinic Județean Arad se pregătește de o nouă fază de externalizări. Într-un prim pas se va organiza licitația pentru privatizarea serviciului de pază și în al doilea rând pentru laboratorul de analize.

● La începutul săptămânii viitoare reprezentantul Guvernului în teritoriu, Dan Ungureanu, se va deplasa la Ignești. Scopul vizitei în teritoriu constă în disputa dintre Primărie și șeful de post din localitate, iscată pe fondul unui apartament, caz relatat în urmă cu două săptămâni în paginile ziarului nostru.

● Șoferii care parcurg zilnic ruta Arad - Vladimirescu pot răsufla ușurați deoarece lucrările la DN7 efectuat în zona trecerii de cale ferată au fost finalizate! Reamintim că în cursul acestei săptămâni traficul a fost îngreunat din cauza lucrărilor.

● Ieri a rămas fără permis de conducere, fiindcă a urcat la volan sub influența alcoolului, **Ioan Kis**, de 35 de ani, din Arad. Își va recupera carnetul doar după ce vor trece trei luni.

Arta digitală - apanajul unei elite?

Lansarea proiectului Kinema ikon

Ieri, Sala de expoziții **„Clio"** a găzduit conferința de presă a Complexului Muzeal Arad. **Atelierul multimedia**, înființat acum 34 de ani, de domnul **Gheorghe Sabău**, în cadrul Muzeului de Artă din orașul nostru, se dovedește a fi printre **primele grupări românești** interesate de arta contemporană experimentală. De-a lungul timpului, arădenii au participat prin filme experimentale, lucrări video-art la expoziții naționale și internaționale de artă electronică, creându-și o bună reputație în arealul artei digitale. Ei își publică creațiile în revista **Intermedia**. Deși sunt binecunoscuți în străinătate, de ei se știe și prin Capitală, dar acasă n-au auzit prea mulți de ei. Paradoxul e perpetuat și prin alte domenii în care mai avem ce spune.

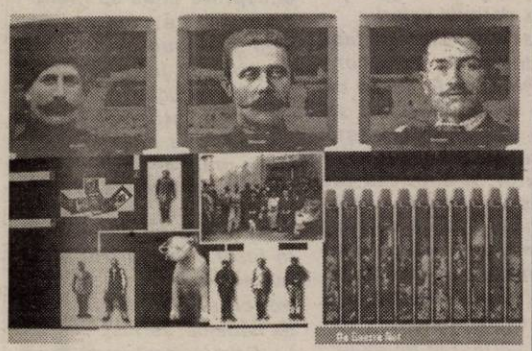

Dl. **Peter Hugel**, directorul Complexului Muzeal Arad, dl. prof. **Gheorghe Sabău**, fondatorul și mentorul spiritual al grupului, dl. **Călin Man**, media artist, ne-au vorbit despre proiect, asemeni criticului de artă **Ștefan Tiron** de la Muzeul de Artă Contemporană.

Se intenționează realizarea unui **catalog**, a unei **expoziții retrospective** și crearea unui **DVD**. În acest scop **Kinema ikon** a inițiat o colaborare cu **Agenția de comunicare a soților Onin**. Într-o primă etapă, se vizează strângerea fondurilor necesare atingerii scopurilor enunțate, iar cea de a doua se dedică noii generații de artiști, prin posibilitatea de a participa la un workshop cu membrii grupului KI.

În prezența calculatorului nu sunt restricții, omul, mai apoi artist, poate să devină colaborator de Demiurg. E bine, e rău?

Dana Todor

În județul Arad

95 de agricultori au depus cereri pentru subvenționarea utilajelor agricole

În termenul legal de trei zile, la Direcția pentru Agricultură și Dezvoltare Rurală (DADR) Arad au fost depuse 95 de cereri de subvenții, care însumează 47 miliarde de lei pentru achiziția de utilaje agricole, pentru tractoare și combine.

Din păcate însă, prin hotărârea de Guvern care reglementează acordarea a 45 la sută din prețul utilajelor și tractoarelor astfel achiziționate, pentru județul Arad, n-au fost alocate decât 18,6 miliarde de lei. Ceea ce înseamnă că, pentru a fi satisfăcute toate cererile, agricultorii arădenii ar fi avut nevoie de o sumă de cel puțin de două ori mai mare.

Urmează ca zilele următoare reprezentanții DADR Arad, constituiți într-o comisie specială, să decidă care dintre solicitanți îndeplinesc criteriile legale pentru a putea primi banii.

C. Trif

Expoziții de manuale școlare

În săptămâna 28 iunie - 5 iulie 2004, Inspectoratale Școlare Județene organizează în orașele importante din întreaga țară expoziții de manuale școlare pentru clasele I-X, cuprinzând cărțile desemnate câștigătoare în urma licitației organizate de Ministerul Educației și Cercetării în acest an.

Menite să vină în ajutorul cadrelor didactice, aceste manifestări dau posibilitatea profesorilor și învățătorilor să studieze bogata ofertă educațională a editurilor și să opteze pentru manualele pe care le consideră cele mai utile în desfășurarea procesului de învă-țământ, pentru anul școlar 2004-2005. Sunt prezente importante edituri cu tradiție în publicarea de manuale și auxiliare didactice; Editura didactică și pedagogică All, Humanitas, Sigma, Corint, Petrion etc. Cărțile dorite pot fi comandate în perioada imediat următoare la Inspectoratele Școlare Județene, urmând a fi primite gratuit din partea Ministerului Educației și Cercetării la începutul lunii septembrie.

Tuturor celor interesați, le adresăm invitația de a lua legătura cu Inspectoratele Școlare pentru detalii legate de datele exacte și locurile de desfășurare ale acestor expoziții.

Ginere agresiv

În cursul nopții trecute la Unitatea Primire Urgențe Chirurgie s-au prezentat un bărbat și o femeie, soț și soție care au fost agresați de propriul ginere. Se pare că agresorul s-a înfuriat pe aceștia, din ce motiv nu se cunoaște și a început să dea în ei cu un par. În urma loviturilor încasate socrul, **D.M.** în vârstă de 58 de ani a ajuns să fie internat suferind de un traumatism toracic și multiple contuzii la nivelul membrelor. Acesta a declarat că în momentul în care se va externa va depune plângere împotriva ginerelui și de asemenea va încerca să-și recupereze de la acesta o veche datorie constând într-o sumă de bani. Nici soacra nu a scăpat de câteva zile de spitalizarea. Femeia de asemenea se află internată la secția Chirurgie a Spitalului Județean, din fericire însă într-o stare mai bună decât cea a soțului.

A.Stoica

Instantaneul zilei

Foto: Șt. Matyaș

Imagine de mahala în centrul unui oraș cu pretenții occidentale

Accident ușor la Vărșand

Alaltăieri seară, în jurul orelor 19,00, pe DN 79/A, pe raza localității Vărșand, **Mihai Cordoș**, de 82 de ani, din aceeași localitate, nu s-a asigurat, în timp ce circula cu bicicleta, fiind surprins, la un viraj la dreapta, de un autoturism condus regulamentar de N.F.P., de 25 de ani, din Arad. Bătrânul a fost accidentat, din fericire, ușor.

E. Pantea

Universitatea de Vest „Vasile Goldiș" din Arad
a început înscrierile pentru anul universitar 2004-2005

la specializările acreditate și autorizate pentru formele de învățământ la zi, la distanță și frecvență redusă existente pe site-ul instituției **www.uvvg.ro**

*** ADMITEREA se face pe baza mediei obținute la examenul de bacalaureat.**
Rezultatul admiterii se comunică pe loc.

*** TAXĂ DE ȘCOLARIZARE promoțională, unică în țară, 250 euro la facultăți și 200 euro la colegiile universitare.**
Nu se percepe taxă de înscriere.

La Facultatea de Științe Umanist-Creștine și Facultatea de Management, Marketing și Informatică taxa de școlarizare este de 200 Euro.

FACILITĂȚI ACORDATE STUDENȚILOR:
■ CREDITE PENTRU PLATA TAXELOR DE ȘCOLARIZARE
BCR ARAD și UNIVERSITATEA DE VEST „VASILE GOLDIȘ" colaborează pentru plata integrală a taxei anuale de studii prin acordarea de **CREDITE ÎN LEI**
Cu dobândă de **26,9%** pe an, calculată la sold, fără giranți, pe termen de 10 luni.
Informații suplimentare la BCR Arad, telefon 255040 int. 57 și Universitatea de Vest „Vasile Goldiș" Arad telefon 280373.
■ Editura și tipografia proprie editează cursuri pentru toate disciplinele care se vând cu o reducere de 50% față de prețul din librării
■ Universitatea oferă burse sociale, de excelență, de merit și stagii de specializare în străinătate
■ Acces gratuit la Internet, Grădina Botanică Universitară Castel Macea, Club studențesc, Stadion Universitar „Gloria", baze sportive
■ Cazare în căminul studențesc și servirea mesei la prețuri modice, subvenționate de către Universitate

INFORMAȚII SUPLIMENTARE la Centrul Academic de Informare și Înscriere Arad, Bd. Revoluției nr. 94-96, tel. 0257/280.373.

(3707785)

Fundația Universitară „Vasile Goldiș" Arad

face înscrieri la Liceul Particular nr. 1 și Școala Postliceală la următoarele specializări: Liceu - zi și seral: matematică-informatică, filologie-lb. engleză, economic; Școala Postliceală: asistent de farmacie, agent vamal, asistent social, secretariat, asistent de gestiune financiar contabil, agent de turism, ghid.

Informații: str. Feleacului nr. 1, tel. 256.394; 280.373.

(3707833)

Dimitrie Muscă, noul președinte al PSD Arad

(Urmare din pagina 1)

Dimitrie Muscă: „Nu am alergat după funcție"

Noul președinte nu a dorit să dea declarații. Ne-a spus, totuși că **„eu sunt doar interimar. Nu am alergat după funcție și deocamdată nu pot să vă spun care va fi faza următoare".**

Rep. Adevărul: Ați primit din partea d-lui Sârbu sarcina de a face schimbări în Delegația Permanentă, în conducerea organizației județene?

D. Muscă: Nu am primit nici o sarcină și nici o indicație în acest sens. Lăsați-mă să văd ce este în organizație și după aceea mai stăm de vorbă.

Istoria unei demisii ... anunțate

Dacă Dimitrie Muscă nu prea avea ce să ne declare, semn că această numire l-a luat cam pe neașteptate, Dorel Popa a fost mult mai generos: **„Așa cum am afirmat cu mai multe luni în urmă, în anumite cercuri, și la București și la Arad, am rămas președintele partidului până la alegeri. Am făcut această afirmație în prezența d-lui ministru Ilie Sârbu, la București, înaintea referendumului din noiembrie. Am arătat atunci că, indiferent de rezultatul alegerilor, nu voi mai rămâne președinte al PSD Arad, urmând a lăsa locul unei alte persoane. Acum a venit acest moment, Delegația Permanentă Centrală și-a trimis reprezentantul, în persoana d-lui ministru Ilie Sârbu, a fost solicitat pentru preluarea funcției de președinte interimar al PSD Arad dl. ing. Dimitrie Muscă, lucru care s-a realizat astăzi. Are tot sprijinul meu, îi urez succes și îi doresc să reușească cel puțin cât am reușit eu. Cum își va organiza activitatea în viitor, va decide dânsul, cu toți cei care au fost parte a Delegației Permanente și care sunt deocamdată, pentru a hotărî în ce fel va lucra. Obligația noastră este să-i dăm tot sprijinul și sunt convins că o vom face".**

Stand by...

Așadar, deocamdată, stăm în așteptare. Dl. Muscă spune că nu a primit directive, dar nu trebuie să uităm că premierul

Adrian Năstase a vorbit la modul destul de clar despre modificarea structurilor de conducere, nu doar la nivel central. Să nu uităm, de asemenea, că dl. Sârbu ne-a declarat că la Arad vor fi analizate „noile structuri" și se va stabili „cum va funcționa Delegația Permanentă..."

După pârjol și înfrângere

Accente

Acum, când se pune problema revigorării PSD Arad, se vede cât pârjol a lăsat în urmă echipa lui Dorel Popa. Mica echipă a lui Dorel Popa, fiindcă în nici un caz nu s-a putut vorbi de o echipă în adevăratul sens al cuvântului. A fost Dorel Popa, a fost Rodica Borza, a fost Edeleni Coloman. Ceva mai încoace, a fost și Caius Parpală. Iar după ei toți, n-a prea fost și n-a prea rămas nimic.

Dacă ne-ar pune cineva să rostim câteva nume de membri de partid notabili rămași în PSD, ne-ar fi imposibil. Vorba lui Dimitrie Muscă, directorul general de la Combinatul Agroindustrial Curtici, solicitat insistent de „Centru" să preia frâiele în organizația județeană Arad a PSD: „Eu preiau. Dar cu cine să lucrez? Spuneți-mi câteva nume?" E greu să găsești și nume, darmite valori.

Din această stare de fapt se pot desprinde multe concluzii. Prima este aceea că micuța echipă de ieri se credea veșnică și, peste toate, suficientă șieși dar și partidului. A cam ras tot ce-a găsit în partid, a alungat oameni de bază, care au fost fondatori ai organizației, oameni care au desfășurat o muncă politică serioasă. Oameni care au cutreierat cartierele municipiului și localitățile județului pentru a pune baze partidului (și) în teritoriu.

A doua concluzie vine de la sine. Fără o echipă puternică, nici nu e de mirare că PSD n-a putut menține tonusul în rândul membrilor și simpatizanților săi, atât în municipiu, cât și în județ. Proba o reprezintă chiar alegerile locale, în care însuși fruntașul PSD, președintele Dorel Popa, a suferit o grea înfrângere. A fost, în fapt, nota pe care realitatea arădeană i-a dat-o pentru felul în care a muncit. O notă insuficientă pentru a trece mai departe, atât pentru Dorel Popa cât și pentru PSD Arad, care, iată, n-a prins măcar o funcție, nici în administrația municipiului, nici în cea a județului.

Așa stând lucrurile, în PSD Arad este de construit serios. Din temelii. Cine o va face? Toată nădejdea este în Dimitrie Muscă, un om care este port-drapel în agricultura românească, apreciat la Arad și la București, în egală măsură. Dimitrie Muscă a spus-o însă foarte clar: „Eu nu mă pricep la politică, cât mă pricep la agricultură. Am nevoie de oameni care se pricep. De unde să-i iau?". Probabil că oamenii vor veni și singuri, până la urmă, în jurul lui Dimitrie Muscă. Totul este să știe să-i aleagă, așa cum ar alege grâul de neghină. Desigur, nu sunt de ajuns cei ce vin din proprie inițiativă în jurul său. Va trebui să-și caute, să-și aducă și el oameni de nădejde, serioși.

Accente

Oricum, preluarea frâielor PSD Arad de către Dimitrie Muscă ar readuce puls și tonus într-o organizație aflată în agonie. Și, deopotrivă, printre simpatizanții celui mai puternic partid de la noi.

Tristan Mihuța

Binecredinciosul Voievod Ștefan cel Mare și Sfânt - 500 de ani de la trecerea sa la cele veșnice (1504-2004) -

Sfântul Sinod al Bisericii Ortodoxe Române a consacrat anul 2004, memoriei binecredinciosului domnitor Ștefan cel Mare și Sfânt, canonizat în anul 1992 (data sărbătoririi: 2 iulie), datorită vieții sale dreptcredincioase și sprijinului acordat ortodoxiei românești și creștinătății în genere, într-o perioadă de prefaceri politice și religioase dintre cele mai importante în spațiul sud-est-european. Prin actul canonizării, „Sfântul Voievod Ștefan cel Mare nu a rămas doar în rândul strălucitilor viteji ai neamului și strategi ai lumii, ci a intrat astfel, și în ceata sfinților, a eroilor credinței creștine" (P.F. Teoctist Arăpașu). Ne permitem, în rândurile ce urmează, o prezentare sumară a câtorva din aspectele esențiale care contureză dimensiunea creștină a personalității voievodului moldovean.

Ștefan cel Mare a rămas cunoscut posterității ca un neobosit sprijinitor al creștinătății la porțile Europei. Apărarea independenței Moldovei, și, implicit, a creștinătății în fața pericolului otoman, într-un context politic, adesea ostil intereselor proprii de stat, a constituit una din constantele domniei sale. „A avut o concepție a unității politice creștine, datoare să lupte solidar împotriva turcilor" (P.P.Panaitescu). Papa Sixt al IV-lea l-a numit „adevărat atlet al credinței creștine" (verus christiane fidei athleta). Într-o vreme în care Machiavelli, contemporanul mai tânăr al lui Ștefan, propunea în "Principele" o filosofie politică nouă, recomandând conducătorului să fie vulpe și leu, șiret și crud, călcător de jurăminte și prefăcut, potrivit intereselor statului, suveranii cu atitudinea riguros creștină în gândirea și acțiunile lor, precum Ștefan cel Mare, devenisera rari în Europa (acad.Virgil Cândea).

Semnificația unei comemorări

În percepția poporului și a cronicarilor români și străini, multele biruințe ale lui Ștefan cel Mare și Sfânt (din 36 de războaie a pierdut doar 2) nu se explică în exclusivitate, prin inteligența și talentul militar al domnitorului, ci, mai ales, prin ajutorul lui Dumnezeu. „Sfântul Voievod Ștefan cel Mare a simțit prezența și ajutorul lui Dumnezeu în lupta sa de apărare a credinței creștine, a Moldovei și a Europei. Ca mulțumire pentru acest ajutor, el a ridicat numeroase biserici și mănăstiri - 44 la număr - unind astfel, puterea crucii cu bucuria Învierii. (Î.P.S. Daniel Ciobotea).

Domnul Moldovei trecea la cele veșnice, la 2 iulie 1504. „Moldova întreagă simțise că pierduse pe părintele și pe apărătorul ei, iar creștinătatea pe unul din luptătorii ei mai de frunte. Poporul îl numi Ștefan cel Mare și Sfânt. Odihnește și azi în mormântul ce-și pregătise la mănăstirea Putna zidită de dânsul" (P. P.Panaitescu).

Prin credința și vitejia sa, prin inteligența și dărnicia sa, Ștefan cel Mare și Sfânt, rămâne - așa după cum spunea Nicolae Iorga - cea mai curată icoană a poporului român. Cinstirea sau omagierea lui este deodată, un act de cult și de cultură, de dreptate și de demnitate pentru conștiința românilor de pretutindeni și pentru credința creștină vie. La împlinirea a 500 de ani de la trecerea la cele veșnice, se cuvine din partea noastră, a contemporanilor, o reînnoită și coerentă lectură a perioadei de domnie a voievodului Ștefan cel Mare și Sfânt în contextul politic, cultural și bisericesc de atunci, pentru a înțelege mai bine, valoarea omului de stat și politic și semnificația misiunii sale în fața comunității umane și a lui Dumnezeu.

Pr. Mihai Săsăujan

Bilanț la Facultatea de Științe Politice a UVVG Arad:

Toți absolvenții au promovat examenul de licență

Luna iunie este, atât pentru absolvenții de studii superioare, cât și pentru structurile instituționale în cauză, o perioadă de bilanț intelectual și organizatoric. E momentul ca, după ani de muncă, foștii studenți să dea, în fața comisiei de licență, dovada pregătirii lor pentru profesiune.

Astfel, zilele trecute a fost rândul absolvenților **Facultății de Științe Politice** din cadrul **Universității de Vest „Vasile Goldiș" Arad** să treacă prin emoțiile inerente ale unui astfel de moment.

Aceștia au susținut examenul de licență cu o extrem de exigentă comisie a **Universității București,** însă notele obținute au fost surprinzător de mari. Ba mai mult, un aspect demn de consemnat este acela că toți absolvenții care s-au prezentat la acest examen au promovat.

S.M.

Cine-a pus gând rău Pieței Romane?

În locul numit Boul roșu, Piața Arenei sau Romană, a apărut de mai bine de douăzeci de ani, o **piață agroalimentară**. Cam scumpă, cam mică, dar **necesară**. Necesară populației numeroase ce locuiește în blocurile din Calea Romanilor, străzile Haiducilor, Mucius Scaevola ca și acelora ce stau în casele din acest perimetru. **Vitală**, pentru **nevăzătorii** ce locuiesc în câteva blocuri din apropiere și care au deprins de ani și ani, drumul către piață sau alimentară.

La două rânduri de mese câțiva precupeți și producători, care au ajuns să se salute și să converseze **civilizat** cu clienții, vând legume și verdețuri, fructe, de sezon. Într-o extremitate sunt și ceva produse industriale.

Într-o zi, **înainte de primul tur al alegerilor locale**, au venit niște muncitori **au dislocat mesele** și le-au dus, în mare grabă, în Piața din cartierul **Alfa.** În schimb au adus două WC-uri ecologice.

De atunci oamenii și-au făcut tarabe din cărucioarele cu care-și transportă marfa. Locul arată pustiu, oamenii se împiedică în pilonii de beton rămași.

Au trecut alegerile și oamenii au sperat că cineva se va gândi și la ei. Nimeni. Ba da, s-au gândit. Le-au luat WC-urile ecologice. S-or fi păstrând pentru ulterioare captări ale bunăvoinței?

Și uite așa, **aproape, s-a stricat o piață funcțională și utilă**. De la situația actuală la desființare nu mai e decât un pas. Cine o repară? Sau trebuie să fie desființată pentru că altcineva vrea, neapărat, locul? Acesta și nu altul?

Dana Todor

(Urmare din pagina 1)

Dimitrie Muscă

Dincolo de excepționalele realizări pe linie agricolă obținute la Combinatul Agroindustrial Curtici, Dimitrie Muscă este o personalitate publică fără pată. Realizat în plan profesional la cel mai înalt nivel de competență, noul președinte al PSD Arad aduce partidului un imens capital de imagine și prestigiu. Om de cuvânt, caracter puternic și spirit neînfrânt, Dimitrie Muscă are ocazia să demostreze că posedă și acele calități politice indispensabile unui președinte capabil să ridice prestigiul PSD Arad la cote neatinse.

Dimitrie Muscă și-a început cariera profesională ca inginer agronom stagiar la CAP Pilu, iar doi ani mai târziu a devenit șef de fermă la fostul CAP Steagul Roșu din Pecica, unde a urcat până la funcția de inginer șef. În această ultimă calitate, a putut să își arate adevăratele calități profesionale și manageriale aducând unitatea - prost gospodărită până atunci - la nivelul celor mai puternice din județ. Invidiat pentru știința sa inginerească și pizmuit pentru capacitățile manageriale dovedite cu prisosință, Dimitrie Muscă a fost trimis la Curtici să demonstreze ce poate face într-o cooperativă oarecare, cu rezultate slabe în producție și cu... bălți în curtea sediului administrativ. Altul ar fi capotat în fața unei asemenea nedreptăți, dar nu și el. Om puternic de la rădăcină, Dimitrie Muscă a luat-o de la capăt pe un drum nou, depășindu-i, în final, pe toți.

Astăzi, Dimitrie Muscă este o somitate în materie de agricultură performantă, o personalitate puternică, dar sunt, oare, suficiente asemenea calități de excepție pentru a fi și un om politic de valoare? O întrebare perfect îndreptățită, fiindcă politica este altă căciulă decât agricultura. Pe tarla o tonă și cu altă tonă de grâu fac două tone – un adevăr aritmetic. Nu la fel se întâmplă lucrurile și în politică, unde altele sunt regulile jocului. Va ști Dimitrie Muscă să învețe arta conducerii politice, așa cum o știe pe cea a afacerilor agricole? Personal, cred că da. Cu bunul său simț recunoscut de toată lumea, nu trebuie să facă altceva decât să își urmeze principiile probate cu atâta succes în afacerile agricole. Ce trebuie să facă pentru a reconstitui și pregăti un PSD Arad puternic, capabil să recâștige la generale, pierderile de la alegerile locale? Mai întâi are nevoie de o echipă valoroasă, performantă care, la această oră, nu există. Sunt însă în PSD unele valori la care nu este indicat să se renunțe. Mă gândesc în primul rând la primarii pesediști ai orașelor Chișineu-Criș, Curtici, Pâncota și Ineu, dar îl am în vedere și pe Edeleni Coloman, președintele PSD la nivel de municipiu, cel care a lăsat realizări de excepție la Gospodărirea Comunală - la cimitire și la strand - iar pe linie politică a fost artizanul unor manifestări culturale de mare anvergură, gen Zilele Aradului, Festivalul Vinului, Primăvara Arădeană etc. Edeleni este bun manager, organizator, lucrează bine în echipă și, mai presus de orice, știe politică. Și mai ales are credit în fața arădenilor. După cum îl cunoaștem însă și pe Dimitrie Muscă, domnia sa este deosebit de priceput în alegerea oamenilor de echipă. Îi acceptă exclusiv pe cei cu valoare și loiali, pe cei capabili de muncă performantă. În echipa lui Muscă se intră greu, dar o dată dovedite calitățile cerute, coechipierul său se bucură de o prețuire deosebită. Știe să își aleagă singur echipa și știe să o facă performantă. PSD a câștigat, ieri, o personalitate deosebită pentru refacerea puterilor risipite cu inconștiență de amatori cu pretenții de știutori într' ale politicii. Oricât ar fi căutat liderii bucureșteni ai PSD nu găseau pentru Arad o soluție la fel de bună. Dimitrie Muscă dispune de toate datele pentru a reconstrui la Arad un PSD puternic, apt pentru o revanșă la alegerile generale.

Se conturează tot mai mult ipoteza crimei

În căutarea adevărului despre moartea lui Traian Trifa

☛ (Urmare din pagina 1)

Apoi s-a vehiculat ipoteza sinuciderii (Cristi Palcu, tânărul care se presupune că l-a văzut ultima oară în viață pe Traian, declarând că fiul judecătorului l-ar fi rugat să le transmită părinților „Spune-le că îi iubesc"), pentru ca apoi să apară, prin unele cercuri, varianta unui omor, urmarea a unei posibile reglări de conturi sau răzbunări. Singurul lucru cert este că, încă de la început, acest caz a fost încadrat la „moarte violentă".

„Adevărul", respectând deontologia profesională, a strâns mai multe date, oficiale și neoficiale, ale „cazului Traian Trifa", pe care vi le va prezenta în edițiile viitoare ale ziarului. Încă de la început, ne vedem obligați profesional să facem o paralelă între „cazul Erbașu" și „cazul Traian Trifa" și să observăm că, dacă în cazul omului de afaceri bucureștean presa a fost informată prompt de organele de cercetare cu privire la mersul anchetei, în cazul fiului judecătorului lucrurile nu s-au întâmplat întocmai. Am fost nevoiți să „furăm" informații (păstrând anonimatul celor care ni le-au furnizat) sau să le obținem pe căi numai de noi știute.

Astăzi, vă prezentăm ultimele ore sau zile (până în prezent nu se cunoaște data și ora exactă a morții!) din viața lui Traian Trifa, povestite de către cei care au fost în cercul lui precum și de către cei care au avut sau au legătură că investigarea cazului.

Un chef ca multe altele...

Ziua de vineri, 21 mai 2004, a fost una obișnuită pentru Traian Trifa, de 21 de ani, student la Facultatea de Drept din Arad. După - amiaza și-a petrecut-o în familie, chiar s-a uitat cu tatăl său la televizor, la știri, comentând unele evenimente. Cum a doua zi urma să se scumpească carburanții, s-a oferit să meargă să alimenteze cu benzină mașina surorii sale. După care a plecat, de data aceasta cu mașina tatălui, un Mercedes, spre ștrand. Aici, la căsuța unui avocat, cu câțiva ani mai mare decât Traian, a început distracția. Au venit și câteva fete, din anturajul lor, precum și mai mulți prieteni împreună cu care au început să joace cărți, să danseze și să consume băuturi alcoolice. În privința cantității de băuturi consumate, părerile protagoniștilor sunt împărțite. Unii spun că s-a băut puțin, alții spun că s-au consumat cantități impresionante.

Un telefon misterios

Cert este că, peste câteva ore, după lăsarea serii, o parte din gașcă a continuat cheful la unul dintre cluburile selecte deschise în incinta ștrandului „Neptun". Aici, după cum spun și unii martori oculari, cheful s-a dezlănțuit și cei care au fost la masă, vreo nouă, zece persoane (veneau unii, plecau alții), au început să bea tării combinate cu băuturi energizante (amestecarea acestora fiind contraindicată, deoarece provoacă o stare de agitație, de nervozitate). La un moment dat, Traian a plecat de la masă, se pare că la toaletă, luând și telefonul mobil cu el. S-a întors după circa 20 - 30 de minute, total schimbat, agitat, irascibil, nervos - stări care nu îl caracterizau în viața de zi cu zi, semn că în acest răstimp de câteva zeci de minute cu el s-a întâmplat ceva (se pare că în acel răstimp Traian ar fi vorbit pe telefonul mobil cu o persoană care nu a fost, încă, identificată). Apoi, cu un gest brusc, a răsturnat paharele de pe masă, acestea spărgându-se de podea. Barmanul, care îi știa pe cei de la masă ca fiind clienți fideli al clubului, s-a dus să mătură cioburile și să-i roage să se mai potolească. A fost scuipat și înjurat și pentru calmarea spiritelor a fost nevoie de intervenția verbală a unei persoane din conducerea localului.

Tamponarea...

Peste câteva minute, Traian, împreună cu o tânără și cu Cristian Palcu (un prieten apropiat), a plecat spre parcarea ștrandului, unde se afla mașina. Nu am reușit să aflăm dacă pe porțiunea care leagă clubul de parcarea situată la baza podului Decebal, Traian a mai vorbit sau s-a mai întâlnit cu altcineva. Ajunși în parcare, un alt cunoscut al lui Traian i-a spus acestuia să nu urce băut la volan, oferindu-se chiar să îl ducă acasă cu altă mașina. Acesta s-a opus și s-a urcat cu Cristi Palcu în Mercedesul tatălui său. După ce a urcat panta de la ieșirea din strand, Mercedesul a virat la stânga spre cartierul Subcetate. Era sâmbătă dimineața în jurul orei 02,20. După câteva zeci de metri, mașina condusă de Traian a acroșat un autoturism Lada, de culoare albă, parcat regulamentar pe partea dreaptă a carosabilului, pe care l-a avariat în partea din spate. În urma impactului, Lada a ricoșat într-un alt autoturism parcat, marca Renault, avariindu-l ușor și pe acesta. Motivul neatenției lui Traian l-a constituit, conform unei declarații ulterioare a unui martor, faptul că șoferul avea în mâna dreaptă un pahar cu whisky, pe care l-a luat când a plecat de la club. Despre ceea ce s-a întâmplat în continuare, părerile martorilor sunt împărțite. După cum ne-a spus Cristian Palcu, pasagerul din dreapta șoferului, Traian a condus mai departe, fără nici o problemă. Un alt martor, care se afla în preajmă, a văzut evenimentul rutier și a anunțat Poliția, a spus că, după câteva sute de metri, Traian s-a oprit și s-a dat jos să vadă starea în care se afla mașina. Trebuie menționat faptul că, accidentul rutier fost văzut de mai mulți martori care urmează să mai fie audiați.

Potrivit lui Cristian Palcu, după tamponare, ei și-au continuat drumul spre cartierul Micalaca. Aici locuiește el, într-un bloc situat în apropierea magazinului Billa, iar familia Trifa, pe Praporgescu.

Traian ar fi spus:„Spune părinților mei că-i iubesc!"

Următorul element important al desfășurării evenimentelor din acea noapte, este cel care s-ar fi petrecut la ora 02,45, în fața blocului din Micalaca, unde locuiește Cristi Palcu. Acesta ne-a spus: „Până în fața blocului meu, nu îmi amintesc să fi vorbit nimic cu Traian. Dar nu s-a plâns că îl doare ceva sau că s-ar fi lovit în urma tamponării. Eu am stat în dreapta, Mercedesul a intrat cu partea dreaptă în Lada și dacă era să ne rănim, cel mai tare mă loveam eu. Or, eu m-am lovit doar puțin, la mâna dreaptă. Când am ajuns în fața blocului unde locuiesc, Traian s-a dat jos din mașină să mă lase să ies și eu, pentru că ușa din dreapta nu se mai putea deschide din cauza impactului. Nici atunci nu l-am auzit spunând că îl doare ceva. Am mai stat cu el în fața blocului până când sora mea, care era în casă cu prietenul ei, mi-a aruncat pe geam cheile de la intrarea în bloc. Înainte să urce în mașină și să plece spre casă, Traian mi-a zis doar atât: „Spune părinților mei că-i iubesc". Peste un sfert de oră, când l-am sunat pe mobil să văd dacă a ajuns cu bine acasă, telefonul lui era închis."

Omul și...taximetristul

În jurul orei 3,30, pe șoseaua cu sens unic din spatele magazinului Billa, șosea care duce la Maranata și care este paralelă cu malul drept al Mureșului, a trecut un taximetru în care se aflau șoferul și alte trei persoane, doi băieți și o fată. Au văzut, în spatele magazinului Billa, lângă niște tomberoane de gunoi, un Mercedesul avariat. A atras atenția pasagerilor faptul că mașina era cu pozițiile aprinse, cu geamul de la șofer deschis și nu era nimeni prin preajmă. Cu toate acestea, taximetrul și-a continuat drumul. După ce un unul dintre băieți împreună cu fata au coborât, lângă Maranata, celălalt pasager l-a rugat pe taximetrist să îl ducă înapoi, la locul unde era Mercedesul. Taximetristul s-a conformat, a luat-o înapoi pe contrasens, și l-a lăsat pe client lângă mașina avariată. Apoi, șoferul de taxi a preferat să plece, susținând că nu vrea să aibe de a face cu acest caz. Este interesant de comentat gestul acestuia având în vedere că în majoritatea cazurilor de evenimente rutiere cu fugă de la locul accidentelor, taximetriștii sunt primii care anunță poliția și dispeceratul, îi urmăresc și eventual îi blochează pe cei care au comis acest gen de fapte. Mai mult, acesta a luat clienții tocmai de la ieșirea din ștrand, de la Podul Decebal, loc unde în urmă cu doar o oră s-a produs evenimetul rutier sus amintit.

Iată ce ne-a declarat Roberto Marius Gog, din Arad, tânărul de 17 ani care a cerut taximetristului să-l lase la locul în care era parcat Mercedesul, care a avut curajul să anunțe Poliția și să rămână lângă mașină până la sosirea acesteia: „Eram hotărât să merg la autoturism, să văd dacă nu sunt persoane rănite. Să îi ajut dacă pot. M-am apropiat de mașină și am observat că geamul, de lângă locul șoferului, era lăsat până jos iar cheile mașinii erau în contact. M-a surprins să văd și pozițiile mașinii aprinse. Am dat telefon la Poliție și cei de acolo mi-au spus să aștept până ajung ei la fața locului. Am stat și am așteptat pe o bancă din apropiere cam 25 - 30 de minute. Am spus tot ce am știut, după care am plecat, pe jos, pentru că locuiam în apropiere. După două - trei zile am fost chemat din nou la Poliție și am mai dat declarații". La declarația acestui martor ar mai fi de adăugat că, la locul unde a fost găsit Mercedesul au venit polițiștii de la Poliția Rutieră. La locul în care s-a întâmplat tamponarea nu a mai ajuns poliția decât peste vreo trei săptămâni, la reconstituire!!!

Vești de la lumea interlopă...

Sâmbătă dimineața, judecătorul Trifa văzând că fiul său Traian nu ajunsese acasă a început să se îngrijoreze și a dat mai multe telefoane. Îngrijorarea s-a transformat în panică la ora 11,50, când a primit un telefon de la Cristi Palcu. Acesta l-a întrebat „Ce face Traian?", mai apoi spunând că Mercedesul se află, abandonat, în spatele magazinului Billa. Ajuns acolo, judecătorul Trifa a aflat de la Cristi Palcu (care era lângă mașină împreună cu băiatul unui polițist) ce s-a întâmplat în acea noapte, după care a început să sune la spital, la medicina legală și la poliție. Din păcate, nu a primit nici o veste despre fiul său. Apoi, a încercat să afle informații despre locul unde s-ar putea afla fiul său, telefonând la prietenii acestuia precum și la cunoștințele sale.

Duminică dimineața, în jurul orei 11,30, una dintre cunoștințele familiei i-a anunțat că, a aflat, din surse ce țin de lumea interlopă arădeană, că Traian este bine și se află la un prieten în cartierul Micălaca. Pentru ca, peste numai câteva ceasuri, în jurul orei 16,30, familia Trifa să afle cu consternare că trupul neînsuflețit al fiului lor a fost găsit de către un cioban, pe malul stâng al Mureșului. Corpul tânărului se afla în aval, la circa doi kilometrii de podul care leagă cartierele Subcetate de Micalaca, între poligonul militar și Ștrandul Neptun.

Întrebări fără răspuns

De aici încolo începe ancheta organelor abilitate care, din păcate, nu a avut încă rezultatele scontate. Până în prezent au fost audiați peste 100 de martori, printre ei și doi copii ai unor ofițeri superiori din Poliție, iar numărul acestora va crește în zilele care urmează. Din păcate, doar din depozițiile martorilor nu se poate afla adevărul. Ancheta a început stângaci. După găsirea cadavrului nu s-a protejat locul. Mulțimea de curioși adunată nu a făcut altceva decât să șteargă eventualele urme care au avut - dacă le-ar fi avut - nu ar fi reușit sub nici o formă să parcurgă nici măcar câțiva metri. Anchetatorii încă mai așteaptă rezultatele sau contraexpertizele la probele care au fost trimise la diverse instituții abilitate din București și Timișoara. În funcție de rezultatele primite dar și de alte date care au fost solicitate este posibil ca ancheta să avanseze.

Până atunci însă, rămân fără răspuns câteva întrebări: cum a fost posibil ca cercetările de la fața locului să se facă fară luarea celor mai elementare măsuri de protecție (încercuirea zonei pentru conservarea urmelor etc.)?; cum a murit Traian Trifa?; cum i-au fost provocate leziunile interne?; cum a ajuns Traian la 2,5 kilometri de mașină? la ce oră a survenit decesul lui Traian?; de ce nici până astăzi Poliția nu a anunțat familia Trifa de producerea accidentului ?; de ce poliția, deși a fost anunțată la scurt timp, nu s-a deplasat la locul producerii accidentului?; de ce din echipa de anchetă fac parte polițiști ai căror copii sunt audiați în dosar (ex. Doru Pană)? având în vedere „stângăcia" cu care s-a lucrat până acum în cadrul anchetei, are cineva interesul să ascundă adevărul despre moartea lui Traian Trifa?; de ce, când a fost găsit, Traian avea tricoul răsucit, ridicat până la nivelul sternului iar un pantof se afla la distanță de cadavru?; de ce la reconstituirea accidentului, mașinile au fost mutate binișor mai în față?; - ca să se creeze impresia că de la ieșirea din ștrand mașina ar fi avut timp suficient să atingă o viteză mai mare?...

Întrebări învăluite deocamdată în ceață. Întrebări la care trebuie găsite răspunsuri, fiindcă avem în față un tot mai posibil caz de crimă.

Copacul lângă care a fost găsit trupul neînsuflețit al lui Traian Trifa

Prezentarea consilierilor din prezidiul CJA: Gheorghe Seculici, Gavril Popescu și Gavril Buza

Consiliul Județean Arad s-a constituit joi, cei aleși intrându-și în drepturi încă de ieri. Pentru a-i cunoaște mai bine, vă vom preciza câteva date personale și profesionale despre cei trei care vor conduce Consiliul Județean timp de patru ani: Gheorghe Seculici (PD) - președinte CJA, Gavril Popescu (PNL) și Gavril Buza (UDMR) - vicepreședinți ai Consiliului Județean.

Gheorghe Seculici s-a născut în anul 1953, la 19 aprilie, în comuna

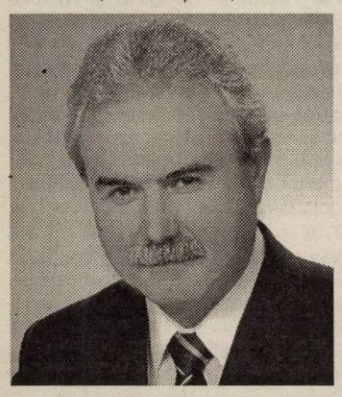

Rod, județul Sibiu. Este absolvent al Institutului de Arhitectură „Ion Mincu" din București și a activat ca proiectant, până în 1991, la Centrul Județean de Proiectare Arad. În anul 1991 este numit director general la SC Proiect SA, firmă unde activează și acum. Alte aspecte din pregătirea profesională: Absolvent al cursului de Studii Post universitare - Secția Restaurări, București, Evaluator testat, Manager diplomat al Camerei de Comerț din Viena.

Activitatea politică și-a început-o în anul 1994 când s-a înscris în Partidul Democrat (FSN). Un an mai târziu a fost ales vicepreședinte al PD, filiala Arad, ocupându-se de problemele de imagine ale partidului. În anul 1998 a fost ales președinte al Biroului Permanent Județean. Din anul 1992 până în 2002 a fost de trei ori ales consilier municipal, ultimul mandat (2000 - 2002) nu a fost dus până la capăt din cauza incompatibilității. A mai fost numit (în 2000) președinte al Comisiei de Organizare Urbanistică - Protecția Monumentelor istorice și de arhitectură a municipiului Arad. Aparține confesiunii ortodoxe, este căsătorit și are o fiică.

Gavril Popescu s-a născut la 25 iunie 1952, în localitatea Luduș, județul Mureș. În 1997 a absolvit Facultatea de Mecanică din Brașov, având profesia de inginer mecanic. În perioada 1979 - 1986, a fost director la Stațiunea pentru Mecanizarea Agricolă din Felnac, iar mai apoi din Aradul Nou, urmând ca în perioada 1986 - 1989 să fie director la Baza pentru Aprovizionare a Agriculturii din Arad. După 1989, timp de patru ani a fost director la Direcția Agricolă Arad, iar din 1994 a început să lucreze în sectorul privat. Este căsătorit, are doi copii

și aparține confesiunii ortodoxe.

Activitatea politică și-a început-o în anul 1997, fiind membru fondator al Alianței pentru România (APR), filiala Arad, ocupând apoi funcția de vicepreședinte al aceleiași formațiuni politice. În 2002, a fost consilier pe listele APR, iar după fuziunea APR - ului cu PNL din același an, Gavril Popescu a ocupat funcția de vicepreședinte PNL, funcție pe care o deține și în acest moment în cadrul partidului. De pe aceste poziții, Gavril Popescu a fost propus și validat ca vicepreședinte al Consiliului Județean Arad.

Cel de-al doilea vicepreședinte al CJA este din partea UDMR și se numește **Gavril Buza.** Reprezentantul maghiar s-a născut în anul 1971, la 20 mai în Arad. Este absolvent al Facultății de Drept din cadrul Universității „Vasile Goldiș", Arad. După susținerea examenelor și acceptarea lui în Barou, acesta a practicat avocatura în cadrul Tribunalului Arad, profesie pe care o practică și în prezent. Este un romano-catolic care activează în biserica din care face parte, este căsătorit și are doi copii.

Activitatea politică și-a început-o în 1990, când s-a înscris în UDMR, filiala Arad, fiind membru în prezidiul Organizației Tineretului Maghiar din Arad. Mai târziu a fost în prezidiul Organizației Județene a UDMR, ca, din 1999, să fie timp de patru ani vicepreședinte pe probleme sociale și

ale drepturilor omului. Din anul 2003 activează ca vicepreședinte în Consiliul Reprezentanților Județeni, funcție pe care o deține și azi.

Anca Șumălan

Președintele UDMR Arad, Kirally Andras, explică motivul trecerii de partea Alianței „D.A"

– D-le președinte, înainte cu o zi de constituirea CJA ați fost la București și am înțeles că vi s-a atras atenția că trebuie să votați alături de PSD. Ați votat invers...

– Este adevărat că am fost la București. Am fost la discuții cu conducerile centrale ale PSD și UDMR. Cu toate acestea, eu am convingerea că hotărârea pe care am luat-o este în consens cu dorința alegătorilor noștri din Arad și le-am spus acest lucru. Este bine că nu ni s-a impus la modul foarte ferm. Eu am luat-o ca pe o consultare binevenită. Putea fi făcută acum o lună sau acum două săptămâni, dar nu acum, când era prea târziu să mai schimbăm o hotărâre luată pe plan local. Mă bucură faptul că nu am fost etichetați ca trădători, pentru că nu a fost nici o trădare. Noi, până la capăt, până în 20 iunie, am mers alături de PSD, am făcut campanie pentru candidatul la Primăria Aradului din partea PSD, Dorel Popa. Practic, am fost împinși spre această nouă orientare de rezultatul alegerilor. Pentru noi era primordial să obținem postul de viceprimar și indiferent cum ordonam cifrele, alături de PSD nu dădea o majoritate la Consiliul Municipal. Aceasta, nu din vina noastră. În urma discuțiilor cu Alianța, cele două consilii au intrat la pachet.

Simion Todoca

Precizare

Dintr-o regretabilă eroare, în ziarul nostru de ieri se menționa că Francisc Mandek este membru PD. Precizăm că **Francisc Mendek** este consilier județean **pe listele PSD.**

În urma analizei rezultatului alegerilor locale

PRM Arad a scăpat cu fața curată

Gheorghe Feieș, președinte al PRM Arad, a participat zilele trecute la ședința Comitetului Director Național, unde s-au analizat rezultatele obținute de organizațiile județene în urma alegerilor locale.

Dacă pentru alți președinți de filiale întâlnirea cu tribunul Vadim Tudor a dus la schimbarea lor din funcție datorită rezultatelor slabe, pentru Gheorghe Feieș ședința a fost una destul de lejeră mai ales că filiala arădeană s-a clasat pe locul trei, în topul organizațiilor PRM, cu cele mai bune rezultate obținute la alegeri.

Pentru „Adevărul", președintele PRM Arad, Gheorghe Feieș, a declarat că, **„în județele cu rezultate slabe au fost o serie întreagă de demiteri din funcții. În cazul Organizației Județene a PRM Arad nu sunt probleme pentru că noi am avut un rezultat bun, care ne-a situat în primele trei județe. La nivel național, rezultatele sunt bune în comparație cu alegerile locale din anul 2000, dar totuși sub nivelul așteptărilor".**

Excluderi din Biroul Executiv Județean

Dacă per total, PRM Arad a avut un rezultat destul de bun, la alegerile locale, nu același lucru se poate spune și despre unii membri ai Biroului Executiv Județean, reponsabili de zonă, care prin activitatea lor au demonstrat că sunt slabi organizatori și nu au obținut rezultatele așteptate. În acest sens, se pare că la Plenara Consiliului Județean, programată a se desfășura pe data de 10 iulie, vor exista și demiteri din Biroul Executiv al PRM Arad. **„Va fi o analiză foarte serioasă asupra fiecărui membru din Biroul Executiv și a sectorului de care a răspuns. Probabil vor fi și schimbări"**, ne-a declarat liderul peremist arădean.

Daniel Albu

Politica la țară

„M-am săturat de PSD"

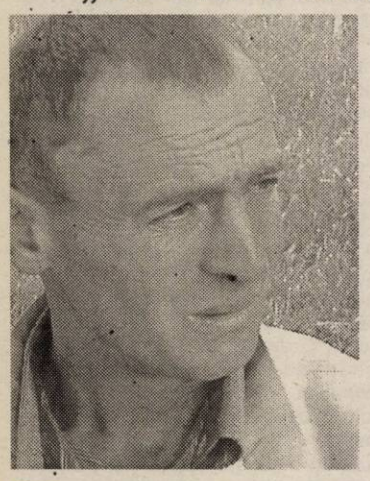

Iura Petru, 37 de ani, agricultor, Fiscut

- Ați fost să votați?

- Am votat PD-ul.

- De ce?

- Cred că va schimba ceva.

- Ce așteptați de la PD?

- Să facă ceva pentru a avea tinerii din Fiscut unde să muncească.

- Cu cine veți vota la alegerile generale?

- Eu mă duc tot cu PD-ul.

- Cine ați vrea să ajungă președintele României?

- Băsescu.

- Este mai bun decât Stolojan?

- A câștigat din primul tur Primăria București.

- Ce părere aveți despre actualul partid de guvernământ?

- M-am săturat de PSD.

- Nu mai aveți încredere în acest partid?

- De atâția ani promite și nu se vede nimic în urmă.

- Este binevenită retragerea lui Iliescu din cursa pentru Președinția României?

- Iliescu este deja bătrân. Pensionarii să mai stea deoparte. Să vină tineretul.

- Dacă sunt doar tineri, la putere, de la cine mai învață?

- Păi să fie și bătrâni printre ei, dar nu așa mulți.

- Cum credeți că va fi viața românilor după intrarea țării în UE?

- Eu zic că va fi mai bine. Ungurii sunt deja.

- Ungaria a intrat în UE, dar ungurii au început să cumpere alimente din România.

- Eu am lucrat la unguri, iar traiul este mult mai bun. Cine știe de ce vin să cumpere de la noi.

- Pentru că este mai ieftin.

- Poate s-a scumpit viața și la ei.

- Ce părere aveți despre Vadim Tudor?

- Nu știe să facă politică, la cald.

Daniel Albu

Victor Ciorbea demisionează din fruntea țărăniștilor

Delegația Permanentă Națională a PNȚCD și Consiliul Național de Conducere ce se vor desfășura astăzi și mâine, la București, vor lua în discuție demisia lui Victor Ciorbea din funcția de președinte al partidului. Conform unor informații sigure, am aflat că Ciorbea și-a depus deja demisia în locul său fiind propus să conducă destinele celor ce au mai rămas în PNȚCD, Gheorghe Ciuhandu, primarul Timișoarei, care are dificila sarcină de a pregăti partidul pentru alegerile generale.

Decizia lui Ciorbea de a demisiona survine în urma rezultatului foarte slab obținut de PNȚCD la alegerile locale din acest an. Chiar și candidatura lui Victor Ciorbea la Primăria București a obținut un procent nesatisfăcător. Cel

mai bine clasat, în aceste alegeri locale, este Gheorghe Ciuhandu, care a câștigat funcția de primar al Timișoarei din primul tur de scrutin.

Un alt punct al ședinței va fi și analizarea rezultatelor obținute de organizațiile județene la alegerile locale. La Arad, țărăniștii au pierdut intrarea în Consiliul Județean Arad obținând doar 6952 de voturi. În schimb, pentru Consiliul Local Municipal PNȚCD a obținut 6,37%, adică 4409 voturi. Candidatul țărăniștilor pentru funcția de primar al Aradului, Ovidiu Marian a obținut 13,73%, adică 9733 de voturi.

Nu în ultimul rând, țărăniștii vor discuta despre formarea unui pol popular creștin - democrat prin unificarea cu AP și URR.

Daniel Albu

URR-iștii pun în discuție fuziunea cu PNȚCD și AP

Liderii URR Arad conduși de președintele Claudiu Cristea sunt prezenți astăzi și mâine la lucrările Consiliului Național de Conducere (CNC) al acestei formațiuni politice, care se desfășoară la Câmpulung Moldovenesc. Pe ordinea de zi se află analiza alegerilor locale, strategia pentru următoarea etapă și analizarea ideii de unificare a URR, PNȚCD, AP și alte partide de centru - dreapta pentru a forma un pol popular creștin democrat.

Claudiu Cristea ne-a declarat că **„ideea coagulării partidelor creștin democrate este generoasă, însă condițiile noastre sunt foarte clare. În primul rând trebuie foarte bine înțeles faptul că o asemenea construcție nu trebuie să fie conjuncturală (pentru alegerile din toamnă), ci trebuie să vizeze construcția unei alternative pe termen mediu și lung".**

Întrebat dacă se va întoarce de unde a plecat, adică tot împreună cu țărăniștii, Claudiu Cristea ne-a declarat că **„unificarea partidelor creștin democrate înseamnă construcția unei noi forțe politice nu înghițirea unui partid de către alt partid".**

Privitor la punctul unu de pe ordinea de zi a lucrărilor CNC - analizarea rezultatelor alegerilor locale, Cristea ne-a spus că organizația arădeană stă bine la acest capitol.

În urma alegerilor locale, URR Arad a obținut în municipiu 3,55%, adică 2456 de voturi, dar nu îndeajuns pentru a obține un consilier municipal. Același lucru s-a întâmplat și pentru CJA, unde ureriștii nu au reușit să obțină 5% din voturile electoratului. De asemenea, Claudiu Cristea, condidatul URR la Primăria Arad, a obținut doar 3,07%, adică 2181 de voturi.

Daniel Albu

Răspunderea transportatorului aerian în spațiul U.E.

Regulamentul Consiliului Uniunii Europene nr. 227/1997 privind răspunderea transportatorului aerian în caz de accident, modificat prin Regulamentul Parlamentului European și al Consiliului nr. 889/2002 a stabilit că răspunderea transportatorului aerian care efectuează zboruri în spațiul U.E. față de pasageri și bagajele acestora este guvernată de prevederile Convenției de la Montreal din 1999.

Prin Legea nr. 355/2003, privind răspunderea transportatorului aerian și a operatorilor aeronavelor civile care efectuează operațiuni aeriene civile în spațiul aerian național s-au respectat prevederile acestei Convenții, care a fost ratificată de România prin O.G. 107/2000 și aprobată prin Legea 14/2001.

Având în vedere eforturile statului român de a îndeplini condițiile de aderare la U.E., guvernanții români au purtat discuții la 2.06.2004, referitoare la elaborarea unui proiect de lege care să modifice și să completeze O.G. 29/1997 (actualul Cod Aerian).

În scopul armonizării prevederilor legislației române cu cerințele NATO și datorită schimbărilor intervenite în structura organizatorică a unor instituții cu atribuții în planificarea, controlul și coordonarea activităților de transport aerian în spațiul aerian al României, s-au propus modificări și completări referitoare la: garantarea de către statul român a dreptului egal și nediscriminatoriu al persoanelor fizice/persoanelor juridice de a desfășura în condițiile legii activități aeronautice în spațiul aerian național, autorizarea printr-o procedură reglementată prin hotărâre a guvernului a oricărui zbor în spațiul român, supravegherea și controlul utilizării spațiului aerian (se vor realiza de Ministerul Apărării Naționale, conform reglementărilor legale în vigoare), decolarea și aterizarea aeronavelor (se vor efectua pe aerodroame autorizate și pe alte terenuri).

În proiect sunt prevăzute interdicții referitoare la: zborurile aeriene care sunt echipate cu / transportă arme nucleare, chimice sau alte arme de distrugere în masă (în acord cu tratatele și convențiile la care România este parte), aeronavele care zboară la viteze supersonice la înălțimi mai mici de 10 km (cu excepția zborurilor aeronavelor militare române sau ale statelor aliate pentru misiuni de luptă), zborurile aeriene care execută activități publicitare folosind mijloace sonore.

Au mai fost abordate și alte chestiuni legate de transportul aerian, transportul aerian în interes propriu, zborurile particulare și regimul răspunderii operatorilor aerieni români și străini.

În acest proiect s-a mai precizat ca operațiunile cu aeronave de stat trebuie să fie reglementate de Ministerul Apărării Naționale (în conformitate cu prevederile internaționale ale tratatelor la care România este parte). De asemenea, pentru protejarea mediului înconjurător, Ministerul Transporturilor, Construcțiilor și Turismului în colaborare cu M.Ap.N. pot limita operarea anumitor categorii de aeronave, pe aerodromurile din România iar agenții aeronautici sunt obligați să raporteze M.T.C.T. orice incidente sau accidente de aviație civilă. Regimul contravențional va fi modificat în sensul specificării cazurilor ce constituie infracțiuni și a pedepselor aplicabile. Sperăm că în viitor, legiuitorul român va ajunge la o soluționare optimă a lacunelor existente în actuala legislație română aeriană.

Bosneanu - David Giorgiana

În ce cazuri putem invoca divorțul?

Pentru ca soții să poată obține desfacerea căsătoriei aceștia trebuie să invoce în fața instanței de judecată „motive temeinice" de asemenea măsură încât raporturile dintre soți să fie grav vătămate și continuarea căsătoriei să nu mai fie posibilă (art. 38 al. 1 C. fam.). Aceste motive care duc la divorț pot fi de natură obiectivă sau subiectivă. Cele de natură subiectivă implică vina unuia sau a ambilor soți, fiind atributul exclusiv al instanței aprecierea dacă aceste motive sunt capabile să justifice divorțul. Astfel, s-a considerat că sunt motive temeinice sustragerea nejustificată și îndelungată a soțului de la obligațiile de conviețuire (despărțirea în fapt a soților), actele de violență, infidelitatea, părăsirea domiciliului conjugal, refuzul soțului de a se muta într-un domiciliu ales de comun acord, condamnarea penală a soțului în cazul infracțiunilor săvârșite cu intenție și închis cel puțin 3 ani, concubinajul, părăsirea domiciliului conjugal și refuzul de a reveni. În schimb, nu au fost considerate de către instanță motive temeinice pentru invocarea divorțului următoarele cazuri: acte singulare de lovire (cu excepția cazului în care există certuri și scandaluri frecvente), îmbolnăvirea soțului pe o anumită perioadă determinând incapacitatea de a munci și de a aduce bani în familie, simple certuri și neînțelegeri, probleme de ordin material, discordii între soț și alți membri ai familie. Motivele de divorț de natură obiectivă presupun lipsa vinovăției unuia dintre soți și constau în cauze fiziologice (impotența) sau psihice (debilitate sau alienație mintală), indiferent dacă sunt sau nu vindecabile. În aceiași termeni prevede și legea, anume că oricare dintre soți poate cere divorțul dacă starea sănătății sale face imposibilă continuarea căsătoriei (art. 38 al. 3 C. fam.). Totuși, indiferent cum sunt prezentate și apreciate de către soți aceste motive, ele trebuie dovedite pentru a convinge instanța că în situația dată căsătoria nu mai poate fi continuată și că ei, soții, nu mai pot conviețui. Astfel că, în cazul în care instanța nu este deplin lămurită, se pot cere din oficiu, chiar peste voința părților, orice probe necesare pentru cunoașterea situației reale a familiei, cum ar fi date despre situația materială, ocupație, starea sănătății, relațiile cu eventualii copii. De asemenea, instanța este datoare să țină seama de durata căsătoriei, interesele copiilor precum și de obligația morală a soților de afecțiune și ajutor reciproc.

Important este faptul că divorțul nu se poate pronunța dacă numai soțul reclamant se face vinovat de situația care vatămă grav relațiile dintre soți, iar cel pârât nu cere, la rândul său (prin cerere reconvențională), desfacerea căsătoriei. Totuși, instanța va acorda divorțul chiar dacă numai soțul reclamant este vinovat, când din probe reiese vădit imposibilitatea continuării căsătoriei (în cazul violențelor grave, vătămări corporale, bătăi frecvente). În acest caz atitudinea soțului pârât de a se opune constant divorțului nu poate determina instanța să mențină căsătoria, existând un real pericol pentru sănătatea acestuia și relațiile familiale fiind grav și iremediabil vătămate.

Codul familiei, în art. 38 al. 2, prevede o situație de excepție în care divorțul se poate pronunța dacă ambii soți cer acest lucru și fără a se constata vina unuia dintre ei, așa numitul divorț prin acordul soților. În acest caz trebuie îndeplinite două condiții: 1. să fi trecut cel puțin un an de la încheierea căsătoriei și 2. să nu existe copii minori rezultați din căsătorie. Dacă instanța respinge însă această cerere (pentru neîndeplinirea condițiilor), soții pot cere divorțul din vina unuia dintre ei, dar, în această situație, trebuie să dovedească motivele temeinice despre care am vorbit.

Surtea Horia

Convenția privind combaterea criminalității informatice a intrat în vigoare

Legea de ratificare a Convenției privind combaterea criminalității informatice, semnată de România la data de 21 noiembrie 2001, a intrat în vigoare la sfârșitul lunii trecute.

Titlul III privind „Prevenirea și combatarea criminalității informatice" din Legea nr. 161/2003, transpune în România prevederile Convenției.

Convenția privind combatarea criminalității informatice este primul tratat internațional care vizează activitățile nelegale desfășurate pe Internet sau în alt tip de rețele, în special pe cele privind fraudele prin mijloace electronice, accesul neautorizat în sisteme informatice și interceptarea de date. De asemenea, Convenția își propune să stabilească o politică comună în ceea ce privește protecția societății împotriva criminalității informatice, în special prin adoptarea unui cadru legislativ adecvat și prin întărirea cooperării internaționale în domeniu. Acest tratat internațional, semnat la Budapesta, în 21 noiembrie 2001, este rezultatul a 4 ani de consultări între experții statelor membre ale Consiliului Europei și ai celor din SUA, Japonia și Canada.

Convenția privind combatarea criminalității informatice a fost publicată în Monitorul Oficial, Partea I nr. 343 din 20/04/2004.

Portalul www.eFrauda.ro, lansat în ianuarie 2004, permite primirea sesizărilor privind activitățile cu caracter aparent nelegal în domeniul serviciilor societății informaționale, realizând interacțiunea directă între furnizorii și consumatorii de servicii ai societății informaționale și autoritățile cu competențe în domeniu.

www.eFrauda.ro oferă spațiu electronic pentru completarea asistată a formularelor, care conțin elemente de identificare ale depunătorului și o scurtă descriere a actelor sesizate. În funcție de tipul de infracțiune informatică reclamată, plângerile înregistrate ajung la Direcția de combatere a criminalității organizate și antidrog sau la Parchetul Curții Supreme de Justiție.

Odată completat și transmis, conținutul formularelor devine confidențial, el neputând fi accesat decât de autoritățile cărora le este destinat.

Curățenie pe stadioane

Conform hotărârii pentru prevenirea și sancționarea actelor de violență și ieșirilor necontrolate ale spectatorilor cu ocazia manifestărilor sportive, participanții la competițiile sortive sunt obligați să aibă un „comportament civic, moral și responsabil", iar organizatorii și forțele de ordine să le asigure „un nivel înalt de protecție și securitate."

Organizatorii au mai multe obligații între care: să anunțe unitatea de jandarmi competentă cu trei zile înainte de data desfășurării I să interzică accesul persoanelor cunoscute cu manifestări turbulente ori sub influența alcoolului, a celor care au asupra lor băuturi alcoolice, făclii, petarde, sticle I să asigure înregistrarea video a competiției, inclusiv a manfiestărilor violente I să se asigure că băuturile nealcoolice se distribuie în pahare de plastic ori carton I să interzică inscripțiile, banerele, pancartele care incită la denigrarea țării, ură națională, rasială, de clasă sau religioasă, la discriminări de orice fel și violență politiacă.

Biletele vor fi vândute în număr de cel mult patru pentru o persoană. Băuturile alcoolice nici măcar în apropierea locurilor de desfășurare a competițiilor. Nerespectarea se sancționează cu amendă de la 20-100 milioane și suspendarea pe o perioadă de 1-6 luni a dreptului de a organiza competiții sportive.

În privința obligațiilor spectatorilor, aceștia nu vor trebui să introducă în stadioane, săli de sport, băuturi alcoolice, petarde, sticle, materiale explozive, fumigene (amendă 2-5 milioane) nici să înjure (1-3 milioane). Aruncarea de obiecte în teren ori în direcția altor spectatori, intrarea pe teren ori împiedicarea acțiunii forțelor de menținere a ordinii se sancționează cu amendă de 3-10 milioane. Constatarea contravențiilor și aplicarea sancțiunilor se fac de polițiști, ofițeri și militari angajați ai Jandarmeriei precum și persoanele specializate din cadrul Agenției Naționale pentru Sport.

În cazul uciderii sau vătămării corporale din culpă săvârșite de conducătorii auto

Acțiunea civilă se va judeca în penal

Printr-o Decizie a Înaltei Curți de Casație și Justiție, instanța penală ce judecă infracțiuni complexe, cum sunt cele de ucidere din culpă și de vătămare corporală din culpă, în cazul accidentelor de circulație, este investită să judece și acțiunea civilă (pretențiile formulate în legătură cu decesul victimei sau cu vătămările corporale suferite cât și pretențiile referitoare la bunurile distruse ori deteriorate ca urmare a faptei). Prin soluționarea de către aceeași instanță a celor două acțiuni se asigură o mai promptă și completă aflare a adevărului prin aprecierea unitară a faptelor precum și evitarea pronunțării de hotărâri contradictorii. Persoana vătămată este vădit interesată să fie despăgubită pentru întregul prejudiciu suferit, în cadrul aceluiași proces, de către instanța penală, unde acțiunea sa civilă poate fi soluționată în condții de mai mare celeritate și cu garanții de administrare mai lesnicioase și complete a probelor. Posibilitățile de administrare mai lesnicioase posibile ca și de a-și concentra apărările îl fac și pe inculpat să fie interesat în soluționarea acțiunii civile și a celei penale în fața aceleiași instanțe. Prejudiciul unic suferit de victimă prin săvârșirea unei fapte penale, de asemenea unică, va fi recuperat integral, nu fragmentat ca până acum, când competența de soluționare a acțiunii era împărțită între două instanțe (civilă și penală) cu toate inconvenientele ce decurg.

De la 1 iulie, formulare fiscale personalizate

• Pentru combaterea evaziunii fiscale • Prețul acestora - cu circa 25% mai mic

Începând cu 1 iulie, firmele sunt obligate să folosească formulare tipizate cu regim special **personalizate**. Acest lucru înseamnă că formularul (dintre care amintim factura, factura fiscală, chitanța, avizul de însoțire a mărfii) trebuie să aibă pretipărite în antet - prin imprimarea în tipografie - datele de înmatriculare a agentului economic, respectiv denumirea, numărul de înmatriculare la Registrul Comerțului, codul unic de înregistrare, atributul fiscal, sediul social, contul bancar, capitalul social. Vechile formulare, cele nepersonalizate, mai pot fi folosite de către utilizatorii care le mai au pe stoc până la sfârșitul anului, în paralel cu cele noi. Însă distribuitorii nu le mai pot oferi spre vânzare.

„Sunt 48 de tipografii în țară abilitate de Imprimeria Națională să tipărească formularele. Lista acestora poate fi consultată de pe site-ul nostru, www.finantearad.ro sau la sediul Direcției. Introducerea acestui nou sistem, de personalizare a documentelor fiscale, aduce și alte câteva noutăți. Formularele sunt distribuite fără intermediari, eliminându-se comisionul de distribuție. Astfel, prețul noilor documente e mai mic cu până la 25%", spune Călin Arusti, purtătorul de cuvânt al DGFP Arad.

Dintre avantajele personalizării formularelor fiscale putem menționa, pe, lângă eliminarea comisionului aplicat de distribuitori și reducerea prețului de vânzare, faptul că firmele nu vor mai putea să-și procure ilegal facturi pentru a înregistra operațiuni fictive. „Facturi sau chitanțe nu se vor mai putea vinde la colț de stradă. Ca orice măsură de natură fiscală, scopul personalizării formularelor tipizate este limitarea și combaterea fenomenelor de evaziune fiscală", adaugă Călin Arusti.

Firmele vor adresa comenzi ferme de formulare tipizate centrelor deschise de tipografiile abilitate care funcționează sub supravegherea Companiei, peste 300 la număr, lista acestor centre fiind afișată la sediul tuturor unităților fiscale sau poate fi vizualizată la adresele www.finantearad.ro și www.cnin.ro. Termenul de livrare pentru formularele solicitate de utilizatori este de maximum 15 zile de la înregistrarea comenzii.

G. Knap

Pâncota va avea o nouă piață agroalimentară

● Investiția se ridică la peste patru miliarde de lei

Orașul Pâncota este recunoscut pentru piața de animale, cea mai mare de acest gen din județul Arad. Însă, în scurt timp, orașul se va mândri și cu o piață agroalimentară modernă, care poate rivaliza cu cea din Piața Catedralei, din Arad. Primăria a demarat, în aprilie anul trecut, o investiție mare pentru un oraș de nivelul Pâncotei, proiect care constă în construirea unei hale agroalimentare. După Arad, Pâncota este singurul oraș din județ care se poate lăuda cu o astfel de investiție.

Foto: Al. Matianuț

„Hala agroalimentară va fi gata în cel mult o săptămână, investiția ridicându-se la 4,3 miliarde de lei și este suportată din bugetul local", susține primarul Iosif Retter.

În plus, tot din bugetul local se vor aloca alte 900 de milioane de lei pentru asfaltarea străzii 1 Mai, pentru a se închide circulația pe intrarea în piață, iar căruțele și mașinile de mare tonaj nu vor mai circula prin centru.

Cosmin Mihuța

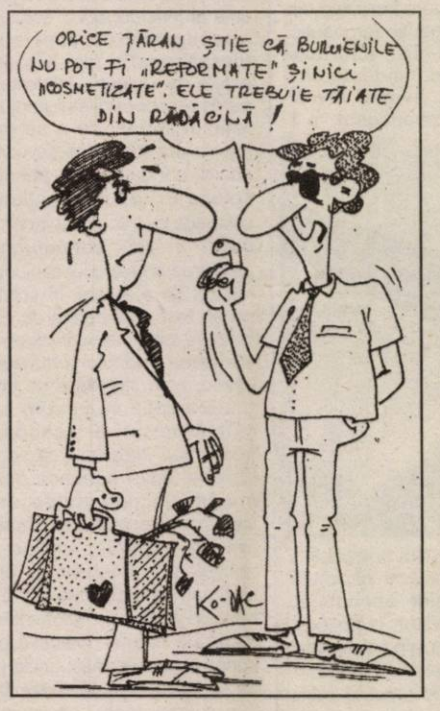

Primăria Lipova a preluat fosta unitate militară

● Se caută investitori interesați de această zonă

Lipova a fost recunoscută, în ultimii ani, ca orașul cu cea mai slabă dezvoltare de după Revoluție. Mai mereu, investitorii au venit în orașul de pe Valea Mureșului, au văzut și au plecat, fără a cheltui vreun leu. Printre nemulțumirile posibililor investitori s-a numărat și lipsa terenurilor sau a unor spații care să fie trasformate în hale industriale.

Iată că, acum, pentru Lipova se deschide un nou orizont, Guvernul României hotărând să transfere comunității locale fosta unitate militară. Zona se poate transforma, în scurt timp, într-un parc industrial, dar și în spații pentru căminul de bătrâni, agrement etc.

„Prin Hotărâre de Guvern am reușit să obținem fosta unitate militară și intenționăm să aducem câțiva investitori în acea zonă. Intenționăm să mutăm acolo căminul de bătrâni, pentru că există și un bazin de înot. Se poate face saună, există spații de locuit, pe care le putem trasforma în locuințe sociale. Unitatea găzduia, în trecut, 800 de militari, era un bloc alimentar, săli de mese. Sunt multe lucruri pe care le putem face acolo", susține primarul Lipovei, Viorel Popina.

Din câte știm, deja există doi investitori interesați să dezvolte afaceri în fosta unitate militară a Lipovei. „Am avut contacte cu două firme americane, care ar dori să deschidă ceva la Lipova. Este o firmă de echipament sportiv și una care produce echipamente electrice și electronice. Sperăm să reușim să le aducem în oraș, pentru a mai scăpa de nivelul mare al șomajului, care a caracterizat Lipova în ultimii ani", mai spune Popina.

Cosmin Mihuța

Față de prima jumătate a anului trecut,

Numărul vizitatorilor la Expo Arad s-a dublat

Prima jumătate a anului s-a încheiat și odată cu aceasta sezonul de târguri a intrat, până la toamnă, într-o pauză. Așa că a sosit timpul bilanțului. Camera de Comerț Industrie și Agricultură Arad, prin Departamentul de Târguri și Expoziții a făcut o evaluare rezultatelor celor opt manifestări expoziționale care s-au desfășurat până acum.

Foto: St. Matyas

Cu prilejul acestor evenimente, 35.000 de vizitatori au trecut poarta Complexului Expo Arad Internațional. Un număr de 346 de firme din țară și străinătate au expus pe o suprafață interioară de 5.161 de metri pătrați și 9.282 de metri pătrați suprafață exterioară. Pe primul semestru al anului trecut, au expus 220 de companii și au fost 18.000 de vizitatori. Cifrele sunt edificatoare și arată că numărul vizitatorilor s-a dublat, iar cel al firmelor expozante a crescut cu peste 50%. Sunt semnale că Aradul devine un nume de luat în seamă de către companii în ce privește evenimentele expoziționale.

Oficialii Camerei se așteaptă ca și sezonul de toamnă să aducă rezultate de același nivel în ce privește târgurile care se vor desfășura la Expo Arad Internațional.

G. Constantinescu

Din lumea oamenilor de afaceri

Americanu' și tapițeria... capitalistă!

După o „viață de om" lucrată la Dacia Service, **Ioan Stepan** s-a trezit în urmă cu câțiva ani pe lista celor ce urmau să îngroașe numărul șomerilor arădeni. **„Având în vedere că eram singurul salariat din familie, soția fiindu-mi parțial paralizată, vestea a căzut ca un trăznet. Cine o să mă angajeze la anii mei? Aceasta era întrebarea care nu-mi ieșea din minte"**, povestește Ioan Stepan. Timp de nouă luni s-a mulțumit cu ajutorul de șomaj, dar nu a stat cu mâinile în sân. Tapițeria auto, pe care a practicat-o atâția ani, nu-i ieșea din sânge. Așa i-a venit ideea, încurajat și de cunoscuți, să-și încropească propria afacere. Cu atât mai mult, cu cât tapițerul din Grădiște era „specializat" în America. **„Prietenii îmi spun «americanu», pentru că în 1980 am lucrat un an în Chicago. Acolo m-am deprins prima oară cu modul de lucru capitalist. Lucram la doi patroni pe zi, dar nu-mi pare rău, am învățat cele mai multe din tainele tapițeriei auto. Așa că am hotărât să-mi fac un PF-eu la care eu sunt și muncitor, dar și patron"**, spune Stepan.

„Lucrul și banii îmi vin acasă"

Atelierul l-a amenajat acasă, în curte și l-a dotat cu scule performante pentru a ține pasul cu concurența. Cu ce se alege din această meserie nu face avere, dar îi asigură un trai decent. **„Când trag linie, la sfârșit de lună, rămân mai cu nimic. Cel mai mult se duce pe cheltuieli gaz, curent, telefon care se tot scumpesc de la o lună la alta. Cu toate acestea sunt mulțumit. Soția îmi spune de multe ori că m-a binecuvântat Dumnezeu să-mi vină și lucrul și banii acasă, putând astfel să o ajut și pe ea la treburile gospodărești"**, zice tapițerul din Grădiște.

Ioan Stepan tapițează orice fel de mașină, fie ea străină sau autohtonă, dar ceea ce-l deosebește de alți meșteri e faptul că recondiționează „orice tip de scaun auto", cum îi place să o spună cu mândrie.

F. Truț

De la 1 iulie

Depozitele bancare ale persoanelor juridice sunt garantate până la un plafon de 6.000 de euro

Depozitele bancare ale persoanelor juridice sunt și ele garantate, până la plafonul de 6.000 de euro, de la 1 iulie, prin intrarea în vigoare a Legii 178din 17 mai 2004 pentru modificarea și completarea Ordonanței de Guvern 39/1996 privind înființarea și funcționarea Fondului de garantare a depozitelor în sistemul bancar.

Legea a fost publicată în Monitorul Oficial al României, Partea I nr. 489 din 1 iunie 2004 și prevede că începând cu data de 1 iulie 2004 deponenți garantați nu vor fi doar persoanele fizice ci și persoanele juridice, inclusiv entitățile fără personalitate juridică.

Plafonul pe deponent garantat pentru semestrul II 2004 a fost stabilit la echivalentul în lei a 6.000 euro.

Echivalentul în lei al noului plafon de garantare, reprezentând nivelul compensațiilor ce se plătesc de Fond în caz de faliment bancar se calculează la data indisponibilizării depozitelor, respectiv la data deschiderii procedurii falimentului, prin utilizarea cursurilor comunicate de Banca Națională a României pentru această dată.

La băncile la care procedura falimentului s-a deschis anterior datei de 1 iulie 2004, compensațiile se plătesc în continuare la nivelul plafonului de garantare stabilit pentru perioada în care s-a declarat falimentul băncilor respective.

Restituirile - pe 2002, nu 2003

Scriam zilele trecute că mai sunt persoane cărora Finanțele arădene au de restituit anumite sume de bani, rezultate în urma impozitării globale din anul 2002 și care din diverse motive nu au intrat încă în posesia lor. Circa 1300 de arădeni sunt în această situație, ei putându-se prezenta la Finanțe pentru ridicarea banilor. Numai că, la sediul Finanțelor vin - și chiar în număr mare - persoane care cred că e vorba de restituirea de bani pe anul 2003. *Precizăm încă o dată că e vorba de anul 2002, contribuabilii care au de primit bani înapoi pe 2003 vor intra în posesia lor probabil începând cu luna noiembrie* (după emiterea de către organul fiscal a deciziilor de impunere, din care rezultă diferențele de plată sau de restituit).

G. K.

Bucătăria - inima casei

Într-o locuință, locul de întâlnire a întregii familii este bucătăria. Această încăpere poate fi o adevărată sursă de plăcere - a gătitului, a mâncatului și chiar a conversațiilor. Cu condiția să fie un spațiu prietenos, amenajat după propriile gusturi. Gospodinele petrec în bucătărie câteva ore pe zi, gătind, uneori copiii își găsesc aici loc de joacă, de multe ori ne primim musafirii în bucătărie, din comoditate și fiindcă aici avem toate la îndemână - ceștile de cafea, prăjitura și răcoritoarele din frigider, de aceea bucătăria e de multe ori inima casei. Deranjul și mizeria nu-și au locul aici.

Locul în care se așează mobila și aparatele casnice depinde de mărimea și configurația încăperii. Nu toți - sau, poate, mai potrivit ar fi să spunem nu toate (femeile) se bucură de o bucătărie mare, spațioasă, bine aerisită. În general bucătăriile de bloc au dimensiuni mici, iar pentru amenajarea lor e de multe ori nevoie de fantezie sau de găsirea unor soluții de compromis. Ori renunțați la unele lucruri pe care ați fi vrut să le puneți în bucătărie, ori le înghesuiți. În afara mobilei și a principalelor aparate electrocasnice, dacă spațiul permite, unii mai pun în bucătărie și mașina de spălat.

Necesarul minim de lucruri într-o bucătărie: mobila - câteva piese de mobilier (dulapuri, rafturi), aragazul (sau plita de gătit), chiuveta, masa, scaune (numărul

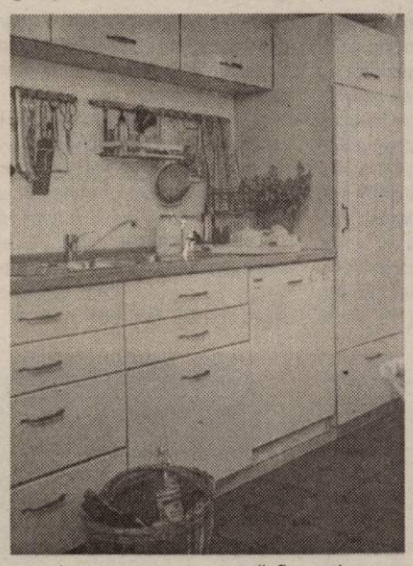

acestora nu e necesar să fie mai mare decât cel al membrilor familiei), frigiderul. Bucătăria poate avea o mobilă dintr-o singură piesă, soluție care economisește cel mai bine spațiul, sau o combinație de dulapuri amplasate pe podea sau suspendate.

Mobila poate fi din lemn - care nu înseamnă neapărat un stil rustic, sau combinații de lemn și metal, care conferă bucătăriei un aer elegant și modern. Vesela și lucrurile pe care le folosiți mai des puneți-le la îndemână. Pentru ustensilele uzuale puteți folosi un sistem de bare metalice, pe care să le atârnați. În acest caz, însă, trebuie să le spălați înainte de fiecare folosire, deoarece, ținute astfel, ele se prăfuiesc. Pentru o atmosferă destinsă, amplasați deasupra plitei de gătit o hotă, care să absoarbe aburii supărători.

Pe jos, în bucătărie, cea mai practică este gresia, deoarece se curăță și se întreține ușor. Dacă preferați ceva mai cald (gresia fiind un material rece), puneți podele, dar din acelea pentru trafic intens, deoarece - nu-i așa - mai scăpați câte ceva pe jos (alimente, vase) sau mai trageți câte un scaun, și atunci riscați ca podele să rămână cu urme, dacă acestea sunt sensibile.

În locurile greu accesibile puteți pune rafturi deschise sau dulapuri cu oblon, care nu necesită prea mult spațiu pentru deschidere.

Somnul trădează caracterul

În pat, între perne, ne trădăm: pozițiile luate în timpul somnului ne pot dezvălui cele mai ferite secrete. Conform cercetătorilor britanici, chiar și modul în care dormim ne dezvăluie caracterul.

Toți sunt conștienți de limbajul trupului. În timpul zilei acesta poate fi chiar controlat. În timpul somnului, în schimb, se dezvăluie subconștientul. Uneori „eul" din timpul somnului diferă extrem de mult de cel afișat diurn. Un studiu a determinat câteva poziții ale trupului în timpul somnului. Astfel, cei care dorm în poziția **embrionului** (ghemuiți) par în stare trează oameni sobri, serioși, deși în realitate sunt foarte sensibili. Sunt reținuți în stabilirea relațiilor cu necunoscuții, în schimb se asimilează ușor într-o societate. Poziția embrionului a fost adoptată de circa 41 dintre persoanele observate. De două ori mai multe femei decât bărbați dorm în această poziție. **„Buștenii"** (15%) dorm pe o parte, cu brațul strâns lipt de piept. Ei sunt sociabili, se simt bine în mulțime și au încredere în necunoscuți. Uneori chiar prea multă. Aproximativ 13 la sută dintre oameni aparțin categoriei **„înotătorului"**. Ei sunt acele persoane care dorm pe o parte, dar își țin ambele brațe înainte. Au o natură deschisă, dar în același timp sunt bănuitori sau chiar cinici. Se hotărăsc cu dificultate, dar când iau o decizie sunt inflexibil. **„Soldații"** dorm pe spate, cu ambele brațe lângă trup. Dintre persoanele observate, 8% au adoptat această poziție în somn. Acești oameni sunt de regulă tăcuți, reținuți. Nu le place spectacolul, și față de ceilalți ca și față de sine sunt extrem de exigenți. În poziția **„cădere liberă"** pe burtă dorm 7% dintre persoane. Cu brațele îmbrățișează perna și capul este întors pe o parte. Cei care dorm astfel sunt sociabili, dar pot deveni ușor superficiali și enervanți. Nu suportă criticile ori situațiile extreme. **„Steaua de mare"** doarme pe spate, în timp ce îmbrățișează o pernă. Cei care dorm astfel (5%) leagă prietenii frumoase pentru că știu să asculte și își oferă sprijinul. În general, nu le place să fie în centrul atenției.

Studiul a demonstrat că cea mai obișnuită poziție de somn este cu brațele și un picior peste plapumă, urmată de cea în care ambele picioare sunt descoperite. Doar un om din zece doarme înfășurat până sub gât. De asemenea, există o mare stabilitate a pozițiilor de dormit: doar 5% dorm de fiecare dată altfel.

Pe burtă este sănătos

Diferitele poziții de somn au efecte asupra sănătății. Dormitul pe spate poate duce la dificultăți de respirație. Din punctul de vedere al digestiei cel mai sănătos este dormitul pe brută, cu capul pe o parte.

Frigider sau combină?

Cumpărarea unui frigider sau a unei combine frigorifice reprezintă o investiție considerabilă, făcută pe termen lung. Așadar, în afară de preț trebuie să ținem seama de câteva criterii - funcționale, tehnice, estetice - așa încât să cumpărăm ceea ce cu adevărat avem nevoie.

Cel dintâi lucru de avut în vedere este să ne gândim cum folosim frigiderul și combina frigorifică pe care o avem și de ce vrem să scăpăm de ea. Astfel, s-ar putea ca frigiderul să fie prea vechi și, deci, să consume prea mult curent ori să arate obosit, să nu se mai potrivească cu restul mobilei din bucătărie ori să nu încapă în locul în care ar fi ideal de amplasat. Ar fi bine să ținem cont și de câți membri are familia, dacă mâncăm mai mult în oraș ori acasă, de câte ori ne facem aprovizionarea cu alimente (săptămânal, zilnic). Funcție de răspunsurile la aceste întrebări, ne vom da seama dacă avem nevoie de un congelator mai mare - caz în care ne vom lua o combină frigorifică cu un congelator încăpător, ori ne este suficient un frigider cu două uși.

Combinele frigorifice cu congelatoare au capacități mai mari și uși separate pentru frigider și congelator. Compartimentarea este determinată de observația de bun-simț că orice om folosește mai des frigiderul decât congelatorul. Prin separarea celor două compartimente ușa congelatorului se va deschide mai rar, iar temperatura din interiorul acestuia va rămâne constantă mai multă vreme. Această asigură mai buna păstrare a alimentelor, dar și mai puțin consum de energie. Echipamentele cu sisteme de răcire dinamică pe bază de curenți de aer, acum aproape generalizat, nu mai necesită dezghețarea periodică - operațiune urâtă de toți. Astfel de aparate sunt marcate cu inscripția „no frost". Un alt criteriu de selecție este, desigur, consumul de energie. Cum aceste aparate stau permanent în priză, ani de-a rândul, sunt și mari consumatoare de energie. Clasele energetice snt marcate

cu litere de la A (nivel cel mai redus de consum) la F. La alegerea echipamentului trebuie ținut cont și de organizarea interioară a spațiului - rafturi, căsuțe pe interiorul ușii, cofraje pentru ouă etc.

Apoi ne uităm în portofel, pentru a decide în cunoștință de cauză.

Astrologia şi căminul

Există vreo legătură între poziția stelelor și aranjarea locuinței? E de imaginat faptul că data nașterii determină atracția față de un anumit stil? Astrologii, bazându-se pe diferite observații au stabilit că cei născuți în unele zodii se simt bine în alte tipuri de interioare decât cei aflați sub alte stele. Așadar, înainte de a începe amenajarea locuinței ar fi bine să vă cunoașteți caracteristicile zodiei. Cele ce urmează doresc să vă ajute.

Capricorn (22 dec.-19 ian.) - estetul

Credibil, mândru, orientat spre succes. Idealul său de locuință este cel din care poate extrage energii pentru activitatea sa. Este un fan al interioarelor simple, reținute, culorile preferate fiind albul și negrul. Îi place simplitatea nobilă, soluțiile aproape severe. Mobila, obiectele vor fi scumpe dar nu atrăgătoare. Combină cu plăcere modernul cu anticul. Practicul are prioritate față de estetic. Această trăsătură se observă cel mai bine în amenajarea bucătăriei. În dizolvarea stresului zilnic un rol deosebit pentru el îl are odihna. Dormitorul va fi rafinat de simplu și comod.

Vărsătorul (20 ian.- 20 febr.) - întotdeauna la modă

Îi place să șocheze, lucrurile deosebite. Urmărește cu atenție tot ceea ce este nou. Pentru el nu există permanent. Dacă ar putea ar schimba tot timpul aranjarea interiorului. Combinațiile culorilor sunt nestatornice, când culorile sălbatice, când strălucitoare tonuri metalice, când, din nou, cu totul altceva se bucură de prioritate. Este deschis tuturor combinațiilor șocante de stiluri. Mobilele reprezintă de cele mai multe ori cele mai noi tendințe în modă. Utilizează cu îndrăzneală metalul, plasticul și velurul într-un singur spațiu. Pentru un vărsător nimic nu este șocant.

Pești (21 febr.- 20 martie) - sensibilul

Este sensibil, introvertit. Îi este deosebit de important un mediu care să îi asigure încărcare de energie. Se leagă interior de obiecte. Culorile preferate sunt albastrul-verzui al mării combinat cu alb și culori pastel, uneori roz. O parte a peștilor sunt atrași de stilul mediteranean, pereți albi, forme rotunjite, mobilă tapițată. Celălalt grup caută în schimb lumea din „O mie și una de nopți" plapume moi, perniță mătăsoase. Cel mai mulți pești sunt friguroși, le place căldura și de aceea covoarele calde, groase. Cu un deosebit bun simț își aranjează în jurul său o insulă a păcii și liniștii.

Berbec (21 martie - 20 apr.) - iubitorul de aventură

Rătăcește cu plăcere, caută provocările și poate tocmai de aceea are nevoie în locuință de liniște. Dorința inimii sale este un cămin unde, în fața semineului, să-și tragă sufletul. Însă, în același timp îi plac efectele șocante. Își decorează casa cu tablouri mari, îi plac fotoliile din piele, dar nu-i este străin nici hamacul ori mobilierul din ratan. Tonurile intensive de roșu au un efect pozitiv asupra sa. Deși gătitul nu constituie pentru el un punct forte, dotarea bucătăriei este simplă și practică. Ar fi bine dacă iubitorul de mișcare berbec și-ar amenaja un colț dedicat mișcării fizice pentru a-și descărca energia suplimentară.

Taur (21 apr.-20 mai) - practicul

Îi plac soluțiile echilibrate de accea calitatea este tot atât de importantă ca și economisirea. Casa este locul unde se retrage pentru a se reîncărca. Îi plac materialele naturale, de bună calitate. Culorile preferate sunt cele ale pământului, maro, verde, roz. Când culorile și materialele sunt prea multe îl neliniștesc. Cu multă plăcere se înconjoară cu mobile cu aspect rustic, îi place stilul scandinav dar și mobilierul stil. Punctul central al bucătăriei este mașina de gătit unde petrece multe ore cu prepararea mâncării. Iubitor de companie din locuință nu îi lipsește o masă de mari dimensiuni.

Gemenii (21 mai - 20 iunie) - mobilii

Centrul vital este contactul permanent cu lumea exterioară. Are nevoie de mult spațiu pentru numeroșii săi oaspeți dar și pentru a-și materializa nenu-măratele idei. Visul său este o asemenea casă care să-i permită desfășurarea permanentei sale dorințe de a modifica așezarea mobilelor. Îi plac culorile ușoare, luminoase, cea preferată fiind galbenul. În locuința sa sunt frecvente modelele geometrice, soluțiile umoristice. Tânjește după în-noire pentru care uneori mărunțișuri ca de exemplu un nou abajur din hârtie. Mobilierul care se poate aranja în mai multe variante, mobilele pe roți îi sunt necesare pentru a-și împlini tendința permanentă pentru nou, pentru schimbări.

Bărăgan - calvarul unei epoci

Amintirile unui deportat (III)

Clasa a VII-a am făcut-o în Bumbăcari. Dimineața mergeam la școală iar după masa trebuia să mă duc pe câmp împreună cu ceilalți frați și vecini pentru a ne face rezervă de combustibil pentru iarnă.

Deci, aduceam acele tulpini, și chiar și ciulini, fiindcă și ăștia ardeau bine și le depozitam. Lipit de casă am făcut o anexă unde stătea capra și mai depozitam și alte lucruri. Nu rareori făceam incursiuni și în Gostat sau în pădurea limitrofă din care mai aduceam câte o creangă sau orice alt obiect care ne era trebuincios. Am observat că majoritatea oamenilor când se întorceau acasă de la lucru nu veneau cu mâna goală. Se aducea fie o bucată de lemn, o creangă, un cărbune de pe linia ferată, fiindcă se circula cu locomotive alimentate cu cărbune. În apropiere trecea linia ferată Făurei - Fetești și această linie era foarte circulată în special că în acea perioadă treceau o grămadă de trenuri cu cisterne de petrol - găzare -, cred că nu depășea două ore și trecea câte un găzar plin spre „fratele mai mare din răsărit", dar și în sens invers, veneau vagoanele goale înapoi pentru a fi reîncărcate.

De fapt, această tranziție cu vagoanele cisternă era un supliment petrolier fiindcă în paralel cu linia ferată era o conductă de petrol care avea aceeași destinație. Conducta cred că era destul de groasă deoarece țin minte că odată s-a spart și a indundat o vale înspre stația Cireșu și a umplut-o rapid până s-au sesizat de eveniment cei de la stația de pompare.

Se instalase deja toamna cu ploi reci și au apărut și noroaiele de afară, deoarece nu aveam trotuare pietruite sau cum spun nemții „floaștер". Datorită umidității ridicate din cameră, seara, apăreau pe pereți niște gângănii, un fel de miriapode, cu foarte multe picioare și care se mișcau foarte repede, aveau o culoare roșie brună, destul de late și aveau o lungime de cca. 7-8 cm. aceasta probabil și în raport cu vârsta. Nu știu dacă ne-au făcut vreun rău, dar știu că din punct de vedere psihologic au avut un efect negativ, în sensul că te culcai cu frică și nu aveai chiar un somn ușor.

De asemenea, tot datorită umidității mari din cameră țin minte că cel mai mic dintre frați care nu avea decât trei ani a făcut un reumatism articular încât a ajuns la pareză după care l-am internat într-un spital din Niculești Jianu, iar după un tratament acolo și-a revenit parțial dar urmările au rămas și după 50 de ani de atunci. (Cât era de mic pe vremea aceea intra și el, cu tot dinadisul, să frământe și el lutul cu picioarele sau să tragă formele de chirpici, bineînțeles pe cele goale). În punerea diagnosticului de „reumatism" un mare rol l-a avut și dr. Gomoiu, un medic oltean care se zice că ar fi fost și medicul Curții Regale. Nu știu în ce măsură a fost adevărat, dar că a fost un medic bun știa toată lumea care a fost acolo.

În 1952 s-a terminat și dispensarul și lucrau acolo dr. Gomoiu și un medic neamț, dr. Zwig, care avea și un băiat. Acesta în perioada de iarnă la un tăiat de porc, l-a ajutat pe măcelar să facă cârnații. El învârtea la mașina de tocat iar măcelarul băga carnea în mașină. Nu știu ce s-a întâmplat că nu a fost o sincronizare între aceștia doi și i-a prins degetele măcelarului în mașină, de a rămas fără două degete de la mână. Aceasta s-a întâmplat chiar la dispensar fiindcă acolo locuia acest Zwig.

La școala care s-a construit au fost patru clase și o cancelarie. Deci avea o formă paralelipipedică, un coridor lung și din acesta se intra în clase și în cancelarie. Directorul școlii - cred că Nițescu l-a chemat - nu era dintre a-i noștri, dar restul dascălilor erau din comună. La română aveam un oltean, Iorga și eram coleg cu fiul lui, la chimie o fostă studentă la medicină în Timișoara, chiar din Gelu - Jichici și care bineînțeles nu a mai terminat studiile, ulterior măritându-se chiar acolo cu un contabil, Matei. Ce să faci, viața mergea înainte. Nu putea ști nimeni dacă va mai putea pleca de acolo sau nu! În toamna și iarna anului 1951 - 1952 toată populația a fost foarte ocupată, fie la muncile Gostatului, fie la terminarea locuințelor. Majoritatea au reușit să-și facă locuințe chiar dacă nu au reușit să le finiseze în întregime în acel an 1951.

Îmi amintesc de un bordei lăsat peste iarnă la un neamț care locuia singur, având instalată o sobă și un burlan ce depășea vârful colibei (bordeiului) iar pe acoperiș era dat cu lut și acoperit cu carton gudronat care-l proteja de ploi. Nu același lucru s-a întâmplat cu acoperișurile noastre de paie de pe care, deoarece când ploua, la 1-2 ore după ce se oprea ploaia, începea să plouă în casă. Atunci trebuía să ne urcăm în pod și tot ce aveam la îndemână - coveți, lighieane și chiar farfurii - trebuia să le punem în locurile unde picura din paie pe tavan. Dacă nu reușeam să facem acest lucru ne trezeam cu pete de apă pe tavan și nu după multă vreme cădeau bucăți de maltăr din acesta, rămânând leaturile dezgolite ca și coastele unui cal slab. Tot așa se petrecea și în primăvară când se topea zăpada, aceasta în special în primii ani până paiele s-au așezat și am mai completat cu paie' unde s-a denivelat acoperișul. De obicei, iarna, când cădea mai multă zăpadă, ne urcam pe acoperiș și încercam să o dăm jos cu ajutorul lopeților, pentru a preveni topirea acesteia și scurgerea în pod. În timpul toamnei și apoi în primăvară, noroaiele erau inamicul public nr. 1. Pe atunci nu erau cizme de cauciuc, sau cel puțin noi nu le aveam, așa că încălțămintea noastră erau bocancii. În orice deplasare se încărcau cu noroi iar seara trebuia să-i curățăm de noroi apoi îi spălam și îi puneam la uscat pe lângă plită sau chiar pe plită, punând niște lemne sau cărămizi pentru a-i proteja să nu ia foc. Dimineața erau uscați ca iasca și atunci îi dădeam cu ulei sau cu ceva seu (nu se punea problema cremei de ghete pentru atâția bocanci deoarece era prea costisitor). Noi trebuia să mergem pe o economie foarte severă - eram mulți și veniturile erau puține. Deci un consiliu de familie unde de fapt era toată familia, dar în general - mama, Mircea și cu mine eram factorii de decizie - am hotărât că în primul rând trebuie să fim economi la orice. Noi nu ne întindeam mai mult decât ne era „plapuma". Aproape în fiecare seară discutam ce am realizat, ce ne trebuie și care sunt perspectivele de viitor apropiat deoarece la viitorul îndepărtat nu ne gândeam.

Dintre deportați la început nu a fost nici un preot cu noi până în perioada în care a venit un preot dintre deținuții politici pe care în loc să-l elibereze l-a vârsat cu D.O. (domiciliu obligatoriu) în diverse localități nou formate. Acesta a încercat să facă o casă de rugăciuni într-o casă din care cetățeanul nu știu prin ce împrejurări a plecat sau a fost eliberat.

Crăciunul l-am făcut acasă, povestindu-ne mama cum a fost altădată și am cântat colinzi fiindcă mama avea o voce foarte plăcută; știa să cânte colinzi și în germană „O TANNENBAUM", și-n rusă sau ucraineană dar și în românește. Noi o acompaniam - și așa am rămas cu amintiri frumoase, dar triste chiar dacă nu aveam brad ca și acasă la Cernăuți - și ne lipsea tata care era la canal.

Din anul 1952 în baraca de lemn și cu podeaua de lemn, tineretul a început să meargă la dans. Tot norocul nemților care au înjghebat o orchestră - familia Schmidt, tatăl și doi fii și încă vreo trei. Familia Schmidt cred că era din Jimbolia. Unul din băieți, cel mare, era coleg cu mine și mai târziu a făcut Agronomia iar cel mic a urmat Conservatorul, cred că la Cluj. Oricum, au plecat de mult în Germania.

Orchestra era excepțională, cântau în special valsuri, tangouri, polci dar melodii cu care ne-am obișnuit.

La aceste „baluri" s-au făcut multe cunoștințe și s-au închegat și multe iubiri. Tinerețea nu a luat în considerare situația în care ne aflam. Stresurile au trecut mai ușor peste tineret decât peste cei adulți și bătrâni. Programați genetic pentru fiecare etapă a dezvoltării noastre omenești - viața și-a urmat cursul chiar dacă anumiți factori fizici și psihologici au făcut unele asupra noastră. Tineretul abia aștepta ca sâmbăta sau duminica să se facă „balul", să se întâlnească și să mai uite de munca de zi cu zi. După terminarea balului, la plecare, se cânta un marș care te înviora.

După începerea școlii singurii salariați care aduceau bani în casă au fost mama și Mircea. Mircea se angajase la ferma de porci de la secția Simu. Aceasta fiind la distanță destul de mare, el nu venea decât o dată pe săptămână acasă, fie sâmbăta sau în altă zi a săptămânii. Știu că i-a fost greu fiindcă la acea fermă, apa pentru animale se scotea cu găleata din fântână și se administra în jgheaburi. Dar lucrul cel mai greu a fost că din fântână se scotea apa cu ajutorul unui lanț care culisa pe o funie, și datorită faptului că nu avea mănuși, fiind ger i se lipeau mâinile (pamele) de lanț. După terminarea iernii a venit cu mâinile degerate de atâta frig cât a îndurat în acea iarnă și nu cred că nu a fost o legătură între expunerea la frigul de atunci și apariția unor boli de piele, la nivelul mâinilor, care au apărut mai târziu.

Din toată sărăcia noastră am făcut eforturi și am trimis în câteva rânduri și câteva pachete tătălui care în acea vreme era la canal - colonia Cernavodă. Trimiteam ceva alimente, dar și ceva îmbrăcăminte că, săracul, ne-a scris că tare ar avea nevoie de ceva îmbrăcăminte de iarnă sau încălțări în picioare. De fapt scrisoarea era foarte scurtă și concisă: „Dragii mei, sunt bine, sănătos, dacă puteți să-mi trimiteți un pachet în greutate de.... kg. și cu îmbrăcăminte. Vă îmbrățișează pe toți, tata". Acestea au fost de obicei scrisori „șablon". Într-o discuție pe care am avut-o cu el după eliberare mi-a povestit și felul cum se scriau aceste scrisori. Venea milițianul, le dădea o carte poștală și un creion și după o sumară instrucțiune în care le spunea adesea pe care trebuia să o pună și greutatea pachetului pe care are voie să-l primească - le dădea un termen de cinci minute - și după o înjurătură le lua cartea poștală fie că au scris-o, fie că nu. Și totuși am una din scrisorile pe care le-a trimis și o roagă pe mama să nu-i mai trimită nici un pachet fiind în defavoarea noastră a copiilor. Iată și scrisoarea:

„25.III.1953. Dragii mei, am primit pachetul de la voi și c.p. Sunt sănătos, pachet să nu-mi trimiteți. Cred că voi trimite și ceva bani în curând. În luna aprilie îmi expiră pedeapsa și sper să ne vedem. Încă o dată te rog Antonică (așa-i spunea mamei!) să nu iei pâinea de la gura copiilor să mi-o trimiți mie! Nu-mi purta grija mea, eu o duc bine. Vă sărut cu mult dor pe toți, Tata". De abia acum am observat că scrisoarea pe care a scris-o era din 1953 și el se aștepta la o eliberare. Și, curios, că el nu avea o condamnare. El s-a eliberat de abia în 1956 după ce a fost judecat la Suceava (8.VI.'56), deci unicul proces pe care l-a avut, sau poate că numai de acesta știm noi!? Oricum, la procesul de la Suceava i s-au dat cinci ani și el stătuse opt. De aici deduc că el, probabil, pe când era la canal, avea o condamnare în fișa lui, fără a avea proces și după ce s-a terminat canalul l-au mutat la Suceava unde a mai stat trei ani pentru a i se fabrica dosarul pentru proces. Ce groaznic! Și cât de ușor puteai să-ți bați joc de viața unui om și a familiei lui și nu am fost singurul, ci zeci de mii de asemenea cazuri! Deci aceste lucruri nu trebuie uitate!

Trebuie să le cunoască copiii noștri și nepoții noștri pentru a evita în viitor asemenea fapte făcute de oameni fără suflet, care au executat ordinele „Moscovei" fără să cârtească. Ba mai mult, unii făceau chiar peste cât se cerea, bravând, pentru a crește în ochii superiorilor sau a primi un grad în plus. Dintre aceștia încă mai sunt mulți printre noi, și chiar dacă o duc foarte bine, mimând în oameni care pe vremuri au „pătimit", schimbându-și dosarele la securitate sau făcându-și altele noi! Cele relatate de tata mai sus mi-au fost povestite și de un coleg de-al lui de canal, un arădean pe nume Țucudean, care a fost pe vremuri inspector al poliției arădene și care la canal ajunsese bucătar și l-a ajutat foarte mult pe tata luându-l pe lângă el la bucătărie, astfel ușurându-i mult viața.

Vasile Aciocârlănoaie

Fotografie document a unei familii de deportați în Bărăgan

Tenis adevărat, de calitate la Arad

Pregătirile pentru turneul „Ion Țiriac" intră în linie dreaptă

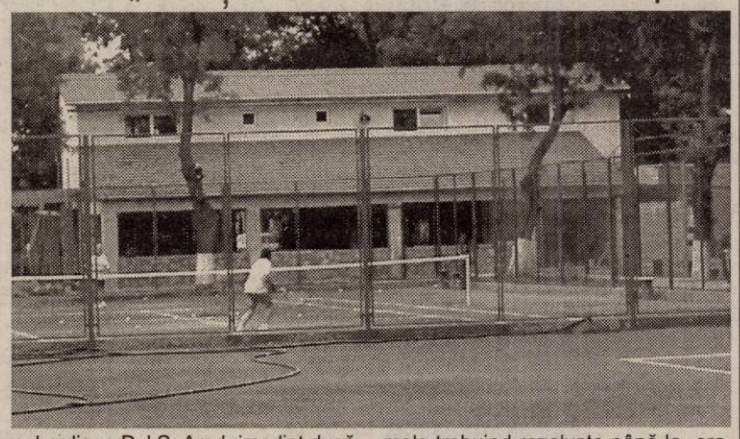

Începând cu data de 24 iulie, în orașul nostru va avea loc un eveniment important. Va debuta unul dintre cele 29 de turnee profesioniste din circuitul internațional de tenis de câmp, organizate în acest an în România sub egida I.T.F. (forul internațional de specialitate). Este vorba despre turneul masculin „Ion Țiriac", dotat cu premii în valoare totală de 10.000 dolari. Acestea din urmă vor fi oferite de Centrul Cultural Județean Arad, prin directorul Marius Lazurca. Se mizează, de asemenea, pe ajutorul Primăriei în susținerea manifestării. Între 24 și 26 iulie se vor desfășura precalificările, în urma cărora doi sportivi vor fi răsplătiți cu wild-card-uri și vor intra pe un tablou de 64 de concurenți, în calificări. Alți 8 jucători proveniți din calificări vor accede pe tabloul principal de 32 competitori, întrecerea propriu-zisă fiind programată între 27 și 29 iulie.

Pentru a se întâmpina cum se cuvine turneul, ieri dimineață a sosit la Arad, tocmai de la Bals (unde a fost prezent la o întrecere similară), **vicepreședintele Federației Române de Tenis de Câmp, dl. Alexe Bardan.** Fostul căpitan nejucător al echipei de Cupă Davis a României a ajuns la preconizata locație a turneului -baza de lângă șirand, aflată în subordinea D.J.S. Arad- imediat după ora 10. Aici, după întâlnirea avută cu Stelian Văduva - director D.J.S. Arad și Anela Freer - antrenor, s-a îndreptat spre Consiliul Județean, unde, în sala 63, s-a desfășurat o conferință de presă pe această temă. Până astăzi, când părăsește orașul nostru, Bardan a promis că va studia condițiile de disputare a turneului. La respectiva bază s-au efectuat lucrări intense, totuși mai există destule lucruri de pus la punct. Am îndrăzni să subliniem câteva puncte forte și câteva (actuale) puncte slabe, ultimele trebuind rezolvate până la „ora H".

Puncte forte - o clădire reamenajată pentru vestiare, terenuri bine întreținute, amplasarea de garduri împrejmuitoare, fileuri noi, nocturnă.

Puncte slabe - lipsa tribunelor, scaunele de joc, scaun și birou pentru arbitrii, linii de plastic, centru de presă cu dotări aferente.

Al doilea turneu de circuit internațional, planificat a se derula în Arad -„Ilie Năstase" (feminin)- va fi la sfârșitul lunii august.

Adrian Hărțău
Foto: Al. Marianuț

Alexe Bardan: „Suntem primii din Europa la nivelul juniorilor"

– Ce părere aveți? Se vor termina lucrările până pe 24 iulie?

– Cred că se pot termina. Vom discuta și cu organele locale în acest sens. Sper să ne întindă o mână de ajutor.

– O privire tot ați aruncat asupra bazei.

– Da, s-au făcut eforturi. Mai este însă de lucru. La vestiare, de exemplu.

– Ați avansat și ideea schimbării locației.

– Este o variantă. Nu exclud formula organizării în cadrul bazei C.S. UTA. Mai ales că hotelul Parc, unde se vor caza tenismanii, este aproape.

– Ce aduc nou aceste turnee?

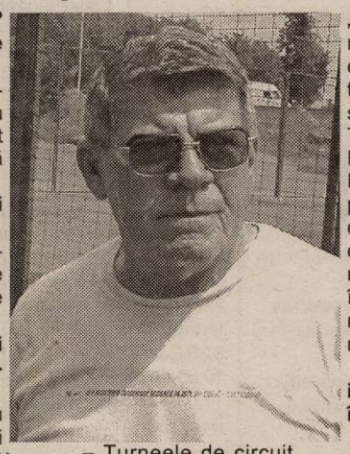

– Turneele de circuit, cât și cele „Challenger" (cu premii de peste 25.000 dolari) au avut impact, transformând optica Federației. Sunt o alternativă la „naționale" și „internaționale", un prilej de a descoperi jucători cu potențial. Ne-au sprijinit sponsori ca BRD, Allianz Țiriac, Loteria Română, Petrom, Volkswagen sau Hyundai. În organizare și premieri s-au investit circa 600.000 dolari. Atât că numărul lor este prea mare, drept pentru care în anul 2005 le vom reduce de la 29 la 24 (12 masculine, 12 feminine).

– Ce moment trăiește tenisul românesc, în opinia dv.?

– Cred că începe să „miște". Am fost felicitați de Federația Internațională, comunicându-ni-se că, la copiii de 14, 16 și 18 ani, suntem cei mai buni din Europa! Asta conform clasamentelor în vigoare. La seniori, Andrei Pavel va fi prezent la Olimpiada de la Atena, în vreme ce Victor Hănescu are și el șanse să prindă întrecerea.

– Dar tenisul de câmp arădean, unde îl situați? Soția dv. este arădeancă și, pe deasupra, fostă jucătoare de tenis...

– Am fost mereu apropiat de acest oraș. Din păcate, după colegii mei de generație, Grűnwald sau Lőwinger, urmați apoi de Takats, tenisul arădean s-a cam stins încet. Însuși acest turneu este o tentativă a noastră de revitalizare a „sportului alb" din vestul țării.

Adrian Hărțău

Se conturează echipa ce va conduce destinele „Bătrânei Doamne"

Teodor Lupșa - posibil președinte, Ionuț Popa a intrat „în cărți"

Mai sunt două zile până la iminenta schimbare a conducerii FC UTA. În condițiile în care clubul fanion al Aradului a rămas practic fără structuri de decizie, după demisia președintelui Călin Chișbora, ar fi chiar culmea ca Adunarea Generală a Acționarilor să dea un vot de blam singurului proiect viabil pentru „Bătrâna Doamnă" a fotbalului românesc. Probabil, cel târziu marți, UTA va intra în „era Sandu Ion" și a asociaților săi, printre care îi regăsim pe: Marius Țucudean, Aurel Dehelean sau Eugen Nemeș.

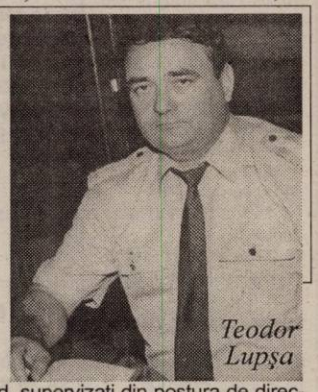
Teodor Lupșa

Surpriza estivală - Tedy Lupșa

În momentul în care Sandu Ion și-a expus planurile pentru FC UTA, s-au făcut tot felul de speculații privind echipa cu care va lucra. Dintre diferitele nume lansate „pe piață", unul a ieșit la suprafață în ultimele zile. Este vorba Teodor Lupșa, fost ofițer în cadrul Ministerului de Interne, actualmente trecut în rezervă. Implicarea lui Lupșa în fenomen s-a redus până acest moment la manageriatul unei echipe de fotbal în sală, Tedy Trans, așa că nu se poate spune că cel care ar putea prelua funcția de președinte executiv are o bogată experiență în domeniu. Lucru recunoscut chiar de cel în cauză: **„E adevărat că am ajuns la un acord cu domnul Sandu Ion și echipa sa, dar încă nu am căzut de acord asupra funcției ce o voi ocupa. S-ar putea să fiu președinte, director executiv, sau poate director sportiv, mai multe voi ști după ședința de luni sau marți. S-ar putea să nu am prea multă experiență în domeniu, dar vreau binele UTA-ei și asta e foarte important."**

Gherghel rămâne pe loc

Mulți credeau că odată cu plecarea lui Călin Chișbora, nici omul acestuia, Emanoil Gherghel nu va mai face mulți pureci pe la club. Iată - însă - că nici noii șefi ai UTA-ei nu intenționează să se despartă - cel puțin deocamdată - de directorul executiv din ultimul sezon, pentru că acesta cunoaște situația fiecărui jucător în parte, dar și problemele a căror rezolvare nu mai suferă amânare.

„Echipa Petescu", prima opțiune

Pentru banca tehnică, impresarul Mircea Petescu a venit cu propunerea: Gabi Dumitru (ex. FC Baia Mare) - antrenor principal, Dorel Zegrean - antrenor secund, supervizați din postura de director tehnic de însăși fosta glorie a „Bătrânei Doamne". Dacă se opta pentru această formulă, atunci vom avea parte de o „infuzie" de jucători tineri, aflați de mult timp în vizorul lui Mircea Petescu. Acesta, însă, nu se bucură de încrederea tuturor asociaților pregătiți să preia UTA, așa că s-au impus variante de rezervă. Majoritatea converg spre numirea unui antrenor arădean, dintre Gabi Biro, Dan Cuedan și surpriză...

Gând ascuns pentru Ionuț Popa

Numele fostului antrenor al UTA-ei a fost rostit - e adevărat cu jumătate de gură - de unul dintre cei care se sfătuiesc zilnic pe marginea alegerii ce urmează să o facă. Ideea e cam fantezistă, atâta timp cât Ionuț Popa se află în curtea Jiului Petroșani, dar la fel de bine ce poate deveni realizabilă în cazul în care patronul Alin Șimota nu are nimic semnat cu arădeanul. Încercând să aflăm și punctul de vedere al lui Mister, cât a fost ziulica de lungă, apelul nostru a fost preluat de mesageria telefonică a tehnicianului.

Obiectiv: clădirea unei echipe competitive, dar...

Oricine va sta pe banca UTA-ei va avea ca obiectiv primordial construirea unei formații competitive, care în cel mult doi ani să poată ataca promovarea în Divizia A. Dar, în cazul în care jocul rezultatelor ar duce format ia arădeană în plutonul fruntaș, viitoarea conducere a lăsat de înțeles că din punct de vedere financiar e pregătită să susțină o promovare rapidă.

Călin Mnerie

Zvonul zilei

Driblează UTA statul?

Nici bine nu s-a „cristalizat" echipa ce va prelua „frâiele" UTA-ei, că prin oraș au apărut primele bârfe. Cică motivul pentru care grupul de oameni de afaceri, condus de Sandu Ion, va apela la pensionari - Gherghel, Lupșa sau Petescu - este acela că gruparea de pe Calea Aurel Vlaicu va economisi banii reprezentând CAS-ul (contribuția pentru asigurări sociale) în contul celor trei.

Euro 2004

Cui vor zâmbi zeii fotbalului?

Duminică, marea finală: Portugalia - Grecia

Campionatul European de fotbal își scrie, duminică seara, ultima pagină. Va fi o finală absolut inedită între echipele care au deschis turneul (atunci s-au impus, contrar pronosticurilor, oaspeții). Nu atât calificarea gazdelor surprinde, cât turul de forță al acestor eleni magnifici, cărora tehnicianul german Rehhagel le-a imprimat o rigoare și o organizare a jocului ieșite din comun. Zeii greci au zâmbit în meciul din semifinale cu Cehia. Rămâne de văzut dacă o vor face și în partida cu lusitanii, partidă în care ultimii pornesc drept favoriți certi. În timp ce Grecia are de partea ei ambiția, omogenitatea la nivelul liniilor defensive și mediane, completate de sclipirile ofensive, Portugalia trăiește din valoarea superioară a lotului și din suportul moral al suporterilor proprii. Practic, toată țara organizatoare este în febră, așteaptă acum cu nerăbdare triumful idolilor ei.

Cine va avea câștig de cauză? Fotbalul tehnic, spectaculos sau cel calculat, speculativ? Personal aș merge pe mâna portughezilor, cu toate că vizitatorii vor încerca să dea o nouă lovitură. Chiar ieri, Tsartas avertiza că „i-am învins o dată pe portughezi și ne vom strădui să repetăm izbânda." O finală, fără discuție, de urmărit cu sufletul la gură.

Adrian Hărțău

„Explozie" pe Dragao

Grecia - Cehia 1-0 (0-0, 0-0)

● Ultima semifinală a programat pe dreptunghiul verde două echipe ce porneau cu gânduri diferite. Surpriza turneului, Grecia, nici nu a îndrăznit să viseze așa departe, dar a mers pe urma lui. Cehia, neînvinsă, nu putea fi decât favorită la accederea în ultimul act al Campionatului European, deși această postură a deranjat-o. Oricum, două grupări ce au ajuns până aici neașteptat, dar meritat. Încă o dovadă a faptului că în sport orice este posibil. Echipe puternice, favorite, să părăsească prematur competiția, iar cele mici să le dea peste nas și, cum este Grecia, să fie finaliste. ● O mare pierdere pentru formația slavă a constituit-o accidentarea la genunchi a căpitanului Pavel Nedved, câștigătorul „Balonului de Aur" fiind în imposibilitatea de a mai continua meciul cu cinci minute înainte de finele primei reprize. ● Echipa din Cehia a dominat prima parte, Rosicky (șut în transversală din vole, din afara careului) și Jankulovski (șut din careu respins în corner de Nikopolidis) creând cele mai importante faze ale jocului. ● Treptat, partenera de întrecere a echilibrat confruntarea, iar Vryzas, atacantul echipei Fiorentina, a ratat de puțin întâlnirea cu centrarea perfectă în fața porții a lui Fyssas. ● În minutul 105, Traianos Dellas a reușit pri-mul gol de argint al fotbalului continental. Mai mult, a semnat calificarea echipei sale în marea finală. Cine s-ar fi gândit?

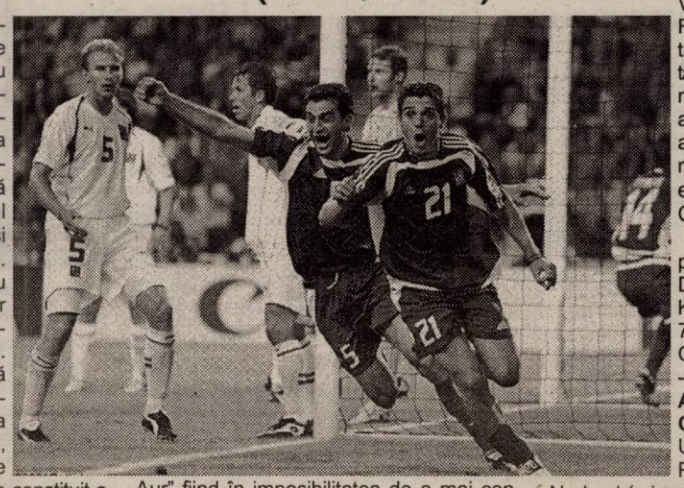

Formații: Grecia: Nikopolidis - Seitaridis, Kapsis, Dellas, Fyssas - Zagorakis, Katsouranis, Basinas (min. 73 - Giannakopoulos) - Charisteas, Vryzas (min. 91 - Tsiartas), Karagounis. **Antrenor** Otto Rehhagel. **Cehia:** Cech - Grygera, Ujfalusi, Bolf, Jankulovski - Poborsky, Galasek, Rosicky, Nedved (min. 40 - Smicer) - Koller, Baros. Antrenor: Karel Bruckner.

Adela Ciolocoi

SÂMBĂTĂ, 3 IULIE 2004

TVR 1

7,00 Ceasul deșteptător
8,10 Jocul planetelor
8,40 Clubul Disney - d.a.
9,30 Safari - s.
10,15 Descurcă-te singur!
11,10 Călătoriile lui '04
12,00 O vedetă... populară
13,00 Spectacolul lumii... văzut de Ioan Grigorescu
13,30 Caravana premierelor
14,00 Jurnalul TVR
14,15 Cartea TVRecordurilor
15,00 Formula 1. Marele Premiu al Franței. Calificări - live
16,00 Cartea TVRecordurilor
17,00 A fost odată ca niciodată... America
18,00 Teleenciclopedia
19,00 Jurnalul TVR. Sport * Meteo
20,00 Vine Cerbul 2004! Selecția națională. Recital Gloria Gaynor
22,45 Jurnalul TVR
23,05 Eurofotbal
0,00 Studio Hit
1,10 Accidente în spațiu - doc
2,00 Spectacolul lumii - rel.

TVR 2

7,00 Răscruci - rel.
7,30 Teleshopping
8,00 Călător în Orient
8,30 Pasiuni - s., rel.
9,15 Marea Brava - s.
9,55 Rebelii - s., rel.
11,00 Top Sport
11,30 Documentar
12,30 Vânt și nor - s.
13,30 Spune-mi ce te doare
14,00 Trăsniții din Queens - s.
14,30 Atenție, se cântă!
16,00 Film puzzle
17,00 Muzica Viva - rel.
17,30 În prelungiri
18,30 Știri regionale
18,45 Zona IT
19,45 Pe scurt din Europa
20,00 Jurnal TVR
20,25 Tango pasion
22,00 Miracole - s.
23,50 Martorul tăcut - s.
0,45 Concert
1,40 Mercenarii universului - s., rel.

PRO TV

7,00 Redescoperirea lumii - rel.
8,30 Desene animate
10,30 Raliul Turciei
11,15 Mary Poppins - muzical, SUA, 1964, p. I, cu Julie Andrews
12,50 Știrile Pro TV
13,00 Prietenii tăi - s.
13,30 Marcă înregistrată - rel.
14,00 Trucuri murdare - comedie, SUA, 1992, cu Diane Keaton
16,00 Hercule - s.
17,00 Ed - comedie, SUA, 1996, cu Matt Le Blanc
19,00 Știrile Pro TV
20,15 Mary cea cu vino-ncoa" - comedie, SUA, 2003, cu Cameron Diaz, Matt Dillon
23,00 Insula doctorului Moreau - thriller, SUA, 1996
1,00 Prietenii tăi - s., rel.
1,30 20,15 Mary cea cu vino-ncoa' - f. rel.

TV ACASĂ

6,30 Povești adevărate - rel.
7,00 Suflete pereche - s., rel.
8,00 Jurământul - s., rel.
9,15 Juana - s.
11,15 Prizoniera - s., rel.
12,30 Arabella - s.
13,00 Căpșune cu zahăr - s., rel.
14,00 Îndoiala - s. AP
15,30 Clona - s.
16,30 Suflete pereche - s. AP
17,25 Vremea de acasă
17,30 Povești adevărate
18,00 Să iubești din nou - s.
19,30 Rosalinda - s.
23,00 Jurământul - s. AP
0,00 Căpșune cu zahăr - s. (AP)
1,00 Clona - s., rel.
2,00 Povești adevărate - rel.

HBO

6,00 Blonda de la Drept - comedie, 2001
7,35 Memphis Belle - război, M. Britanie, 1990 (AP)
9,20 Hunter - acțiune, 2003
10,45 Metropolis - animație, Japonia, 2001
12,35 Volpone - comedie, Franța, 2003 (AP)
14,10 Nebunia de luni seara - dramă, 2002 (AP)
15,50 Nelegiuiții Vestului Sălbatic - western, 2001 (AP)
17,25 Înmormântarea - comedie, 2001
19,00 Blonda de la Drept - comedie, 2001
20,40 Insula dragostei - dragoste, Italia, 2003 (AP)
22,30 Lucia și sexul - dramă, Spania, 2002 (16)
0,35 Sanke Eyes - suspans, 1998 (12)
2,15 Jaful - acțiune, M. Britanie-Franța-Canada, 2002 (12)

PRIMA TV

7,00 Ajutor la lucrul bun
8,00 Vânătoarea comorilor - s.
9,00 Ora nouă a României
10,00 Ministar
10,30 Sport, dietă și o vedetă
11,00 Ed - s.
12,00 Ambianța
12,30 www.primatv
13,00 Viteză maximă
13,30 Motor
14,00 Întrecere la mare - rel.
16,00 Vino, mamă, să mă vezi! - rel.
17,00 Fă-ți bagajele - rel.
18,00 Focus
19,00 Pitici și tătici - s., rel.
19,30 Monica show (AP)
20,30 Confesiunile unui burlac - comedie, SUA, 1998 (AP)
22,30 Totul este relativ - s.
23,00 Omul din umbră - s.
0,00 Calea succesului - comedie, SUA, 1997 (AP)

ANTENA 1-TV ARAD

7,30 Cetățile puterii - doc.
8,30 Incredibil, dar adevărat - rel.
9,30 Fir întins
10,10 Casa de piatră
11,00 Casa din Batania
11,30 Știri Arad - rel.
12,00 Magazin sportiv - rel.
12,15 Reportajul săptămânii
12,30 Pactul de stabilitate - rel.
12,45 Lumea mare a celor mici - rel.
13,00 Știri
13,10 Istoria modei - doc
13,45 Expertul - s.
15,00 Sue Thomas - s.
16,30 Un sâmbure de adevăr - comedie, SUA, 1995
18,45 Săptămâna financiară
19,00 Observator * Sport * Meteo
20,00 Trezirea la viață - dragoste, Canada, 1995
22,00 Trenul atomic - ultima parte
23,00 Un alibi perfect - thriller, SUA, 1998, cu Luke Perry
1,00 Comportament deviat - horror, SUA, 1998

RCS

9,00 Știri RCS 2 - rel.
9,45 Părinți și copii - rel.
10,00 Cafeaua de sâmbătă dimineața - divertisment
12,00 Știrile RCS 1 - rel.
12,45 Aerobic
13,45 Frontiera live - Jazz la Teatrul Vechi - rel.
15,00 Știri RCS 2 - rel.
15,45 Oi cânta cu drag în lume - emisiune de folclor
16,45 Mega BIT
17,00 Mod de viață - divertisment
17,30 Altfel de lume
18,00 Știrile RCS 1
18,45 Cavaleri războinici - doc.
19,30 Deșertul vorbește - doc.
20,00 Ghilea show
22,00 Știrile RCS 2
22,30 Muzică populară
0,00 Știrile RCS 1 - rel.
0,45 Închiderea programului

Redacția Adevărul nu își asumă răspunderea pentru modificările ulterioare intervenite în programele TV

B1 TV

7,00 Documentar; 8,30 Teleshopping; 9,00 Mașini de forțat; 9,50 Calendar ecumenic; 10,00 Casa zburătoare; 11,00 Escadrila Albă - doc.; 12,00 Fan X; 13,00 Economia în 60'; 14,00 Trenul vieții - rel.; 16,00 Viața în direct - rel.; 17,30 La limită; 18,00 Știri; 19,00 Mașini de vis - doc.; 19,30 Showbiz; 20,30 Fata nevăzută a Insulei Gilligan - doc.; 22,30 Pasul Fortunei - rel.; 0,00 Știri; 2,45 Chat TV

TV SPORT

9,00 Telesport - știri sportive; 9,30 Jocul mondial - rel.; 10,30 X-Division - rel.; 11,00 Handbal - rel.; 12,30 Volei; 14,00 Raliuri: Campionatul național - rel.; 15,00 Tenis: Turneul de la Wimbledon; 22,00 Istoria fotbalului; 22,30 Biliard; 0,00 Telesport

NAȚIONAL TV

8,00 Muzică; 9,00 Mini Național; **10,00 Căsătoriți pe viață** - s.; **11,00 Peripeții de vacanță** - s.; 12,00 Itinerar culinar - doc.; 13,00 Știri; **13,15 A treia planetă de la Soare** - s.; **13,45 www.rebeli.70** - s.; 14,15 Fashion; 14,45 Turist center; 15,15 Grădinile - doc.; 16 Hyundai Euro Focus 2004; **17,00 Emma** - f. rel.; 18,50 Știri; 19,30 Țara lu' Papură Vouă; **20,00 Al patrulea înger** - thriller, Anglia-Canada, 2001 (AP); **22,00 Foamea** - s.; 23,00 Scandic bar

REALITATEA

7,15 Revista presei; 8,00 Jurnal TV; 8,45 Revista presei; 10,15 Viața la țară; 11,15 Rețeta de sănătate; 12,00 Jurnal TV; 12,45 Revista presei; 13,15 Ce ni se întâmplă; 14,00 Jurnal; 15,15 Nașterea unei națiuni; 16,00 Jurnal TV; 17,15 Omul și cartea; 18,00 Jurnal TV; 19,30 Nașterea unei națiuni; 20,00 Jurnal; 20,15 În spatele imaginii; 21,00 Jurnal TV; 22,15 Club VIP; 23,00 Jurnal TV; 23,50 No comment; 0,00 Jurnal TV

PRO CINEMA

15,00 Capcana timpului - s., rel.; **16,00 Noile aventuri ale lui Robind Hood** - s., rel.; **17,00 Spitalul de Urgență** - s., rel.; **18,00 Aventurile tânărului Indiana Jones: Prima mea aventură** - aventuri, SUA, 1992; **20,00 Lumină de gaz** - thriller, SUA, 1944; **22,30 Miezul nopții în grădina binelui și a răului** - dramă, SUA, 1997; **1,30 Permis pentru crimă** - dramă, SUA, 1975 (12); **3,15 Miezul nopții în grădina binelui și a răului** - f. rel.

DUMINICĂ, 4 IULIE 2004

TVR 1

7,10 Universul credinței
8,30 Clubul Disney - d.a.
9,30 Safari - s.
10,00 Peceți domnești - rel.
11,00 Viața satului
12,30 Tezaur folcloric
14,00 Jurnalul TVR
14,55 Formula 1. Marele Premiu al Franței
17,00 Voință de fier - aventuri, SUA, 1994, cu Mackenzie Astin, Kevin Spacey
19,00 Jurnalul TVR. Meteo * Sport
20,00 Tragerile LOTO 6/49 și Noroc
20,10 Drumul spre finala Euro
21,00 Studio Euro
21,35 Fotbal. CE: Finala - live
23,05 Euro fotbal
0,00 Studio Hit
1,10 Ce lume minunată! - s.
2,05 Jurnalul TVR - rel.
3,05 Tezaur folcloric - rel.

TVR 2

7,30 Teleshopping
8,00 Medalion de interpret
8,30 Ferma
9,30 Pescar hoinar
10,00 Arca lui Noe
10,30 Desene animate
11,00 Gimnastică masculină - live
13,00 Natură și aventură
13,30 Delfinul de aur
14,30 Atlas
15,00 Piersic show
16,30 Jocurile vieții - s
17,00 Cântecul de acasă
18,00 VIP-uri de duminică - rel.
18,30 Locuri cu povești - rel.
19,45 Pe scurt din Europa
20,00 Jurnalul TVR
20,25 Chicago Hope - s.
21,30 Miracole - s.
23,20 Antrenorul - s.
0,15 Remix
1,15 Vampă fără vocație - f. 2001

PRO TV

7,00 Ed - f., rel.
8,30 Desene animate
10,00 Xena - prințesa războinică - s.
10,45 Parte de carte
11,45 Everest - muntele ucigaș - doc.
12,50 Știrile Pro TV
13,00 Bucătăria lui Radu
13,10 Jurnal de călătorie
14,00 Sosește familia - comedie, SUA, 1995
16,15 Miss World România 2004
17,00 Copilul - problemă - comedie, SUA, 1990
19,00 Știrile Pro TV
20,00 O lecție de onoare - acțiune, Canada, 2003, cu Dolph Lundgren, Alex Karzis
22,00 Femeia care aduce moartea - thriller, SUA, 1997
0,00 Pușcașii marini - acțiune, SUA, 2003, cu Andrew Bowen

TV ACASĂ

6,30 Povești adevărate
7,00 Suflete pereche - s., rel.
7,45 Rețeta de acasă - rel.
8,30 Club 700
9,15 Juana - s.
11,15 Muzica de acasă
11,30 De 3 x femeie - rel.
13,00 Căpșune cu zahăr - s., rel.
14,00 Îndoiala - s.
15,30 Clona - s.
16,30 Suflete pereche - s. AP
17,30 Povești adevărate
18,00 Ola, tati! - s.
19,00 Al șaptelea cer - s.
20,00 Fetele Gilmore - s.
21,00 Idilă cu bucluc - comedie, SUA, 1999, cu Brendan Fraser, Alicia Silvestone
23,10 Un bărbat adevărat - rel.
1,10 Clona - s., rel.
2,00 Povești adevărate - rel.
2,30 De 3 x femeie - rel.
4,00 Muzica de Acasă

HBO

6,00 Pârtia de snowboard - comedie, 2001 (AP)
7,30 Staruri la Hollywood. Antonio Banderas
7,55 Contele Axel - comedie, Danemarca, 2001 (AP)
9,25 Pasiuni trecătoare - comedie, 2000 (AP)
11,10 Osmosis Jones - animație, 2001
12,45 Clasa zburătoare - aventuri, Germania, 2003
14,35 Comedie romantică - dragoste, 2001
16,05 Eu sunt Sam - dramă, 2001 (AP)
18,15 Lara Croft: Tombo Raider - acțiune, 2001 (AP)
20,00 Sunt spion - acțiune, 2002 (AP)
21,40 Meciul cel mare - dramă, 2001 (12)
23,20 Zi de instrucție - thriller, 2001 (16)
1,20 Vlad Nemuritorul - thriller, România, 2002 (16)

PRIMA TV

7,00 Agromania
8,00 Vânătoarea comorilor - s.
9,05 Tradițiile românilor
9,30 Tibanu pescuiește și vânează
10,00 Oglinda poveștilor
10,30 Desene animate
11,00 Ed - s.
12,00 Monica - rel.
13,00 Academia mămicilor
13,30 Filmul și televiziunea
14,00 Levintza prezintă
14,30 Omul din umbră - s.
15,30 Copiii spun lucruri trăsnite
17,00 Anotimpul mireselor - rel.
18,00 Focus
19,00 Pitici și tătici - rel.
19,30 Monica - rel.
20,30 Tentația
21,00 În-trecere la mare
22,30 Totul este relativ - s.
23,00 Omul din umbră - s. (AP)
0,00 Pericol iminent - f. 1991 (16)

ANTENA 1-TV ARAD

7,00 Gigabit - rel.
7,30 Cerul dintre noi
8,00 Viața spirituală
9,05 Tradițiile românilor
9,00 Harold și creionul fermecat - animație
9,30 Casper - d.a.
10,00 Animax - d.a.
11,00 Retrospectiva știrilor 7 zile
12,00 Tu ești cel mai tare
13,00 Știri
13,10 Misiunea casa
13,45 Benny Hill
14,30 Aproape perfectă - s.
15,15 8 reguli simple - s.
16,00 Cutia neagră
17,00 Miss SUA 2004
18,40 7 zile
19,00 Observator
20,00 Folclorul contraatacă
21,45 Dansează cu mine - dragoste, SUA, 1998
0,15 Ziua judecății - SF, SUA, 1995
2,00 Cutia neagră - rel.
2,45 Animax - d.a.

RCS

9,00 Cafeaua de sâmbătă dimineața - rel.
11,00 Vivat copilăria! - divertisment
12,00 Știrile RCS 2 - rel.
12,45 Mega BIT - rel.
13,00 Horoscop
13,30 Life magazin - divertisment
15,00 Știrile RCS 1 - rel.
15,45 Părinți și copii
16,00 Joia populară - rel.
17,00 Mod de viață - rel.
17,30 Muzică populară
18,00 Retrospectiva RCS
18,45 ICOS - informativ
19,15 Horoscop - rel.
19,45 Muzică populară
20,15 Ghilea talk-show - rel.
22,15 Videoclip
23,00 Balanța justiției - doc.
0,00 Retrospectiva RCS - rel.
0,45 Închiderea programului

Redacția Adevărul nu își asumă răspunderea pentru modificările ulterioare intervenite în programele TV

B1 TV

7,00 Casa zburătoare; 8,00 Calendar ecumenic; 8,30 Teleshopping; 9,00 Mașini de vis - rel.; 9,30 Documentar; 11,00 Dinamica Pământului; 12,00 Top Fan X; 13,00 Documentar; 13,30 Pasul Fortunei; 15,00 Showbiz - rel.; 16,00 Fata nevăzută a Insulei Gilligan - rel.; 18,00 Știri; 19,00 Viața în direct; 20,30 Pe meleaguri dobrogene - doc.; 21,45 Carol al II-lea - doc.; 23,00 Best of Jet Set; 0,45 Știri - rel.; 1,45 Chat TV

TV SPORT

9,00 Telesport; 9,30 Lumea curselor de cai; 10,00 Clubul campioanelor; 10,30 Lumea motoarelor; 11,00 Fotbal: Best of Ligue I (Franța); 13,00 Handbal: Campionatul național; 14,30 Tenis: ATP Magazin; 15,00 Tenis: Turneul de la Wimbledon - live; 22,00 Darts; 0,00 Nascar

NAȚIONAL TV

8,00 Muzică; 9,00 Mare mini Național; **10,30 Căsătoriți pe viață** - s.; **11,00 Peripeții de vacanță** - s; 12,00 Itinerar culinar - doc; 13,00 Știri; **13,15 A treia planetă de la Soare** - s.; **13,45 www.rebeli.70** - s.; 14,15 Fresh Club. Calificări; 16,00 Hyundai Euro Focus; 17,00 Asul din mânecă - rel.; 18,50 Știri; 19,30 Țara lu' Papură Vouă; 20,00 Fresh club; **21,00 Melancolie nordică** - acțiune, SUA-Canada, 1993 (16); **23,00 Joc în patru** - acțiune, SUA, 1997 (12)

REALITATEA

7,45 O lume trăsnită; 8,00 Jurnal TV; 8,45 No comment; 10,15 eProfil; 11,15 Auto Mondial; 12,00 Jurnal TV; 12,45 No comment; 13,15 Omul și cartea; 14,00 Jurnal; 15,15 Arhitectonic; 16,00 Jurnal TV; 17,15 Un mp3 de cultură; 18,00 Jurnal TV; 19,30 Nașterea unei națiuni; 19,50 Proiect: România; 20,15 Zi de vacanță; 21,00 Jurnal TV; 22,15 Proiect: România; 23,00 Jurnal; 23,45 No comment; 0,00 Jurnal TV

PRO CINEMA

6,00 Mediafax Info; **16,15 Aventurile tânărului Indiana Jones: Prima mea aventură** - f. rel.; **18,00 Aventurile tânărului Indiana Jones: Un safari de neuitat** - aventuri, SUA, 1992; 20,00 Lumea Pro Cinema; **20,15 Secretele unei case** - comedie, SUA, 1980; **22,00 Robocop: Noua generație** - SF, SUA, 2000 (16); **0,00 Secretele unei case** - f. rel.; **1,45 Robocop: Noua generație** - f. rel.

Restaurantul
Clubul Presei
Bd. Revoluției nr. 81
Tel: 0257/280.989 0722.639.554
Organizează
nunți botezuri mese festive
CELE MAI avantajoase prețuri DIN ARAD!

ANIVERSĂRI

La zi aniversară, îi dorim distinsului profesor, dr.
ARDELEAN AUREL
rector al
U.V. VASILE GOLDIȘ,
ani mulți, deplină sănătate și multe realizări științifice. Cu tot dragul, prof. SEPTIMIUS PĂCURARIU, prof. CRISTINA BOGHIȚOIU și dr. GEORGE NINI - cadru universitar.

Azi, când în cununa vieții, al 19-lea trandafir își deschide petalele, îi dorim viitorului student
SILVIUS MOȚIU,
ani mulți, deplină sănătate și strălucite studii universitare. Îl iubesc: bunicile STELA și LENUȚA, bunicul SEPTIMIUS, mămica MIRELA și tatăl PUIU, unchiul MIRCEA și verișoara ANCA precum și prietena dragă DIANA.

VÂNZĂRI APARTAMENTE O CAMERĂ

Vând garsonieră confort I, str. 6 Vânători, parter, total îmbunătățită, mobilată, 11.000 Euro, negociabil. Telefon 0742.134.945. (19744)

Vând apartament 1 cameră, bucătărie, baie, cămară + teren 108 mp, confort super lux, 15.800 Euro, Podgoria. Telefon 0726.628.664. (20271)

Vând garsonieră Vlaicu, 6.000 EU. Telefon 0744.250.113. (20241)

Vând apartament 1 cameră lângă Astoria, Legea 112, 14.000 EU. Telefon 0744.542.931, 279718. (20234)

VÂNZĂRI APARTAMENTE DOUĂ CAMERE

Vând apartament 2 camere, ultracentral, et. 2, superamenajat, mobilat, climatizat. Telefon 228411. (19533)

Vând apartament 2 camere Intim, Aleea Făget, nr. 3, etaj I, suprafața 40 mp, 18.000 EU. Telefon 240367. (19764)

Vând apartament 2 camere, dependințe, 85 mp, parter înalt, zonă ultracentrală, în Palatul Cenad, lângă Primărie, 40.000 Euro. Telefon mobil 0745.654.447. (19972)

Vând apartament 2 camere decomandat, etaj 3, 2 balcoane închise, str. Abrud, 24.000 EU. Telefon 0724.353.437. (20095)

Vând apartament 2 camere Piața Spitalului Județean, îmbunătățit 104 mp. Telefon 0257 - 230986. (20268)

VÂNZĂRI APARTAMENTE TREI CAMERE

Vând apartament 3 camere îmbunătățit, etaj 3 + garaj, Micălaca 300, 35.000 EU. Telefon 0721.232.510; 0257 - 211828. (19786)

Vând apartament 3 camere, Vlaicu, etaj 1, decomandat, garaj, toate îmbunătățirile, preț 37.000 Euro, negociabil. Telefon 0740.047.977. (19850)

Vând urgent apartament 3 camere, ultracentral, 170 mp, Legea 112. Telefon 211149 sau 0745.535.465. (19433)

Vând apartament 3 camere, et. 1/4, Vlaicu, bl. B6. Telefon 243886. (20206)

Vând apartament 3 camere, 2 balcoane, 2 băi, încălzire termotecă, termopane, etaj I, ultracentral, preț 46.500 EU. Telefon 0723.218.268. (20243)

VÂNZĂRI APARTAMENTE PATRU CAMERE

Vând apartament 4 camere, decomandat, zona Confecții. Telefon 235127 (20060)

VÂNZĂRI CASE

Vând parter casă Eminescu, nr. 29, ideal activități comerciale, 36.000 EU, fostă Alimentară, str. Narciselor nr. 19, 16.000 EU, casă 4 camere + dependințe, str. M. Kogălniceanu, nr. 19, preț 49.000 EU. Telefon 0726.339.228. (19778)

Vând CASĂ MICĂ, CURTICI (apă, gaz), 8.000 Eu. Telefon 0740.043.413. (19486)

Vând casă în Pâncota, str. Calvariei, 6 camere, baie, bucătărie, anexe, garaj, preț negociabil. Telefon 0788.467.896. (18047)

Vând casă 2 camere, grădină, în ȘEITIN, 2.200 Euro. Telefon 0722.898.543. (20271)

Vând casă modestă din cărămidă, central, utilități, str. Bela Bartok, nr. 2A. Telefon 0721.587.910; 228711. (19754)

Casă de vânzare, Silvaș (Confecții), 4 camere, încălzire centrală, garaj, grădină, str. Veseliei, nr. 25. Telefon 0741.015.862. (826, UTA)

Vând casă modestă, Legea 112, compusă din 0 cameră, bucătărie, hol + grădină 450 mp. Informații telefon 327433, după ora 20 sau 0724.199.924, zona Biserica Sârbească. (19969)

Vând casă central, 2 camere, bucătărie, cămară, gaz + grădină 250 mp, 23.000 EU negociabil. Telefon 0722.986.407; 0740.752.818. (20077)

Vând casă central, 3 camere, tot confortul (excelent sediu firmă, cabinete) zona Poliției, fără acces auto, 50.000 EU. Telefon 0724.240.152; 0723.331.292. (p)

Vând casă 3 camere, bucătărie, baie, garaj + anexe, preț negociabil. Telefon 0722.337.865. (20056)

Vând casă mare, teren 1.800 mp, Aradul Nou, preț 82.000 EU. Telefon 0724.353.437. (20095)

Vând 2 case de vacanță lângă Moneasa, 5000 mp. Telefon 0744.698.583. (Ag. Ineu, 182)

Vând casă 3 camere zonă bună, toate utilitățile, finisată la cheie, garaj, grădină, 500 mp Micălaca, str. Bujor, nr. 10, 65.000 EU. Informații str. Bujor, nr. 20 sau 0257 - 321058, 0740.046.327, 0726.316.698. (20235)

Vând casă în Micălaca, zonă excelentă, toate utilitățile, 4 camere, baie, bucătărie, teren 600 mp, acces auto, curte și grădină. Informații telefon 0722.555.403 sau 279495. (20247)

Vând casă veche în Bodrogul Vechi nr. 63, cu grajd mare + grădină, preț 2.400 Euro. Telefon 0745.406.268. (Ag. UTA, 865)

Vând în Săvâșin, ultracentral, casă mare cu grădină și cu vad comercial la șosea, preț 30.000 Euro, negociabil. Telefon 557451. (20288)

VÂNZĂRI SPAȚII

Vând (închiriez) SPAȚIU COMERCIAL, Complex Fortuna, superamenejat. Telefon 234177, 0740.137.002. (20069)

Vând SPAȚIU, 66 mp, amenajat, str. LACULUI. Telefon 0722.810.067. (20270)

VÂNZĂRI TERENURI

Vând teren intravilan (1 parcelă - 1.100 mp), situat pe o suprafață totalîă 33.900 mp. Telefon 289544, 0740.239.544. (19711)

Vând teren 500 mp, ideal pentru construcție vilă, malul mureșului. (Mureșel), str. I.P.Pincio 1, gaz, canalizare, telefon, preț 40.000 Euro. Telefon 0744.566.825. (20037)

Vând 1156 mp teren intravilan, str. Oituz, sau schimb în Aradul Nou, Grădiște, Micălaca, Gai. Telefon 368716; 0742.911.044, 0744.507.331. (19991)

Vând teren intravilan, PUB aprobat, Grădiște, în spatele Centrului de Protecția Plantelor, 2 x 1.500 mp, front stradal 2 x 28 ml, preț 10 Euro/mp. Telefon 0744.630.386. (20131)

Vând loc casă, șoseaua principală, Vladimirescu, utilități, plan. Telefon 0744.555.660. (19814)

Vând loc casă 400 mp, 16.000 Euro, Grădiște, str. Cometei nr. 42. Telefon 276877. (19998)

Vând loc casă în Vladimirescu, 719 mp, fs 14 m, utilități, principală. Telefon 0723.260.031. (20189)

Vând loc de casă 1440 mp, în localitatea Moneasa. Informații la telefon 0741.067.011. (Ag. Sebiș, 89)

VÂNZĂRI AUTO

Vând OPEL CORSA, 2003, climă, 2 uși, 1,4 Sport. Telefon 218909, 0722.295.928. (p)

Vând Dacia 1310 Breck, an 1991, VT 2006, asigurare, 900 EU. Telefon 0723.837.619. (19772)

Vând Dacia 1310, unic proprietar, an 1990, 5 viteze, impecabilă, 925 EU. Telefon 0742.199.780. (19772)

Vând VW Passat TDI, an 1992, 1900 cmc, ABS, alarmă, închidere centralizată, trapă electrică, 210.000 km, 4.900 Euro, negociabil. Telefon 0723.269.849; 0257/278825.

Vând Dacia Break, an 2002, stare ireproșabilă, culoare albă, rulat puțini km. Telefon 0721.088.468. (19811)

Vând Opel Zafira T.Diesel, an 2002, climă, 7 locuri, 10 airbag, geamuri și oglinzi electrice, vama chitată, 11.700 Euro. Telefon 0726.234.770. (17959)

Vând Audi 80 B4, an fabricație 1994, TDi, ABS, servo direcție, închidere centralizată, gri metal, preț informativ 7.500 Euro. Telefon 0745.263.163, între orele 16-19. (828, UTA)

Vând Opel Vectra CD, 1992, ABS, servo direcție, închidere centrală, jenți aluminiu, oglinzi, geamuri, trapă electrice, gri metal, preț 4.500 Euro, negociabil. Telefon 0744.397.861. (19952)

Vând Supernova 2002, 40.000 km, galbenă, stare bună, 3.300 Euro, negociabil. Telefon 0742.101.467. (Ag. UTA, 832)

Vând ARO 320 camionetă. Informații 267547; 0744.479.846. (19974)

Vând Opel Astra Diesel combi, an 1992, neînmatriculat, preț 950 Euro. Telefon 0744.593.173. (19995)

Vând tractor plug. Telefon 327244, 251003, 228076, 255625. (19986)

Vând motoretă Piaggio Ciao. Informații str. Poetului 112, orele 8-19. (20123)

Vând (dezmembrez) Dacia 1410 Sport, nr. noi, 1984, 350 Eu. Telefon 286211, 0744.133.095. (20120)

Vând Renault 11, an fabricație 1984, preț 1.700 Eu, negociabil. Telefon 0745.588.614. (20157)

Vând Dacia 1310, 1991, motor 1.400 cmc. Telefon 234757, 286220. (20173)

Vând Dacia Break, din 1999, impecabil, central, alarmă, bord CN, insonorizată, geamuri ionizate, cas+8 boxe, preț 2.600 Euro, negociabil. Telefon 0745.089.806. (20010)

Vând Ford Sierra 2,3 Diesel, din 1986, central, trapă, cas+boxe, stare foarte bună, preț 1950 Euro, negocaibil. Telefon 0745.489.918. (20010)

Vând Dacia papuc 5 locuri, din 1998, stare perfectă, 2.550 Euro, negociabil. Telefon 0745.489.918. (20010)

Vând Raba 16 to, tip Irak, Raba 8.5 to, ARO 243 Diesel, tractor, 2 remorci. Telefon 357905, 0744.778.454. (Criș, 297)

Vând Renault 18, 1.400 cmc, 1982, stare bună, 450 Eu, negociabil. Telefon 0256-283103, 0745.037.120. (20150)

Vând combină recoltat cereale C14, stare bună funcționare. Rădești nr. 85, familia Gâș, telefon 0257-315041. (20134)

Vând Dacia 1310, albă, 11/1995, stare excepțională, geamuri fumurii, ionizate, un singur proprietar, preț negociabil 1.600 Eu. Telefon 0744.698.658. (20192)

Vând Ford Mondeo '94 vișiniu și Dacia papuc '97, acoperiș aluminiu, impecabile. Informații telefon 0740.028.876; 0257 - 242030. (Ag. UTA, 864)

Ocazie! Vând VW Bora 2 ani stare ireproșabilă, 10.500 EU și Citroen decapotabil, nou, 10.000 EU. Telefon 0744.154.137. (20221)

Vând Ford Tranzit 8+1, motor Diesel, stare bună, 1800 EU negociabil. Telefon 326231, Șicula. (Ag. Ineu, 181)

Vând talon VW Passat din 1992. Relații la telefon 0742.983.628. (20237, 238)

Vând combină F 512 masa 4,5 m stare bună. Telefon 0740.192.546. (Ag. Criș, 301)

VÂNZĂRI ELECTRO

Vindem CASE MARCAT FISCALE, CÂNTARE ELECTRONICE, CONSUMABILE, strada I. L. CARAGIALE nr. 22. Telefon 272727; 282829. (17544)

Vindem CASE MARCAT FISCALE, consumabile, CÂNTARE ELECTRONICE, str. Vicențiu Babeș, nr. 22 A. Telefon 211211, 281188. (2044)

Vând COMBINĂ FRIGORIFICĂ, FRIGIDER, CONGELATOR 3-10 sertare, extrem de ieftine, un an garanție. Telefon 274118. (19234)

NOU! Numai noi VINDEM ÎN RATE, FĂRĂ condiționări legate de vârstă, dobândă, avans, girant. OFERIM produse ELECTROCASNICE SECOND HAND, ANVELOPE, MOBILIER la COMANDĂ. Telefon 259339; 0744.706.321 - ARAD, Calea Radnei 225; LIPOVA - 563027. (17978)

Vând la PREȚURI FOARTE MICI și NEGOCIABILE: MAȘINI de SPĂLAT AUTOMATE, TV COLOR, COMBINE FRIGORIFICE, CONGELATOARE, FRIGIDERE, LĂZI, VITRINE. Calea Radnei 225. Telefon 259339; 0744.706.321. (17978)

Vând în 2 rate, MAȘINI de SPĂLAT, TV color, modele noi. Telefon 251392. (19749)

Vând VITRINĂ FRIGORIFICĂ mezeluri, mare, de 2,50 m. Telefon 0745.887.399. (19810)

Vând TV COLOR, MAȘINĂ AUTOMATĂ DE SPĂLAT, foarte ieftin și garanție. Telefon 275277. (19234)

Vând CONGELATOR, COMBINĂ FRIGORIFICĂ și FRIGIDER, foarte ieftin și garanție. Telefon 275277. (19234)

Vând CÂNTARE ELECTRONICE, MECANICE și CASE de MARCAT. Telefon 281020. (19905)

NOU! Rate pentru agricultori, fără adeverință salar, fără bancă, dobândă, fără avans, girant. Oferim TELEVIZOARE COLOR; MAȘINI DE SPĂLAT; FRIGORIFICE CASNICE, ANVELOPE, MOBILIER LA COMANDĂ. Telefon ARAD 259339, LIPOVA 563027; 0744.796.542. (18035)

VÂNZĂRI DIVERSE

Vând GEAM NOU, cu trei canate + unul deasupra, din lemn, 2.500.000 lei, negociabil. Telefon 210835.

Vând BOLȚARI TERMOIZOLANȚI omologați, ZGURĂ și BETON. Telefon 283683; 0722.621.600; 0722.870.752. (9489)

Vând garaj zidit, canal, curent electric, str. Banu Mărăcine, 3.300 EU negociabil. Telefon 0744.784.910; 255266. (19381)

Vând PLASĂ GARD ZINCATĂ - 36.500 lei/kg; CUIE - 30.000 lei/kg; RABITZ 49.500 lei/kg; toată gama de SÂRME; ELECTROZI; SÂRMĂ BALOTAT; TABLĂ ZINCATĂ, etc. Str. Vrabiei, nr. 4. Telefon 289997, 0744.289.997, 0721.474.980, www.garduri.ro (18548)

Vând filme pe DVD; Troy, Val Helsing etc. Telefon 0740.363.604. (18026)

Vând FĂINĂ, preț 10.200 lei/kg. Telefon 0741.110.637. (20293)

☛ (Continuare în pag.14)

Tipografia Mediagraf
str. Feleacului F. N. (lângă Complexul Jackson), *tel. 250.902*

● *VINDE LA PREȚ DE PRODUCĂTOR*
HÂRTIE DE AMBALAJ
(simplă sau personalizată) la diferite dimensiuni atât pentru persoane fizice cât și juridice.

● execută o gamă diversă de **imprimate, pliante, afișe, reviste, ziare și alte tipărituri** la prețuri avantajoase.

☛ (Urmare din pag.13)

Vând grajd cu 0.7 ha pământ aferent, preț convenabil, localitatea Șeitin. Telefon 415306. (19770)

Vând disc 3,20 preț avantajos. Telefon 0740.955.776. (19792)

Vând B.C.U. tip B.C.A. 1.800.000 mc. Telefon 289626, 0745.645.939. (19912)

Vând strung apresat tablă (drugbang). Telefon 273818. (20006)

Vând două prese de balotat carton, hârtie, folie. Telefon 0722.433.973, 0788.374.029. (20053)

Vând mașină cusut, seria F.3294619, două dulapuri cu două uși, plug arat și prășit manual, căruță platformă, vacă gestantă luna a-8-a. Telefon 232355. (19982)

Vând aragaze cu 4 și 3 ochiuri, mașină echilibrat roți, boiler instant și geamuri cu rolete în 2-3 canate. Telefon 271949. (20162)

Vând PREFABRICATE tip B.C.U, preț 1.800.000 lei/mc. Telefon 0722.991.169 . (20179)

Vând mobilă 8.000.000 lei negociabil. Telefon 381751, orele 12-15. (20200)

Vând 2 geamuri 3 canate cu rolete 1,72-1,70. Telefon 286228. (20195)

Vând dulap de bucătărie (sufragerie), suprapusă cu vitrina, din lemn natur, stare foarte bună. Telefon 272889. (UTA, 856)

Vând armă de vânătoare Darne calibru 12; vând combină agricolă Claas Cosmos masa 2,20 m. Telefon 353765, 0744.544.213. (20264)

Vând mașină sfărmat porumb. Telefon 216274; 0742.603.027. (Ag. UTA. 868)

Vând țevi de 2 țoli din dezmembrări, lungime 12 m/ buc. Telefon 274339. (20273)

Vând garaj, bloc 313. Telefon 260997. (20275)

Vând mobilă bucătărie lemn, cu colțar, dormitor lemn panel. Informații telefon 0257/ 276051 sau 0745.331.375. (20278)

Vând ORZOAICĂ în cantități mari. Informații la telefon 535820. (20291)

CUMPĂRĂRI TERENURI, IMOBILIARE

Persoană fizică cumpăr apartament zona Prapor-gescu. Telefon 228189, 0723.235.846. (19919)

Persoană fizică cumpăr casă în Arad. Telefon 228189, 0723.235.846. (19919)

Persoană fizică cumpăr casă în Moneasa. Telefon 228189, 0723.235.846. (19919)

Persoană fizică cumpăr spațiu comercial central Arad. Telefon 228189, 0723.235.846. (19919)

Cumpăr teren agricol, suprafețe mari, în jurul Aradului. Telefon 0740.010.311, 381038-seara. (10173)

Cumpăr apartament 3-4 camere, neamenajat, Micălaca. Telefon 265957, 219518, 0724.510.540. (20196)

CUMPĂRĂRI AUTO

Cumpăr Volkswagen Diesel, neînmatriculat, ofer aproximativ 500 Euro. Telefon 273965; 0721.838.968. (Ag. UTA, 793)

Cumpăr talon Peugeot J5 bus. Telefon 0741.435.116. (20222)

CUMPĂRĂRI ELECTRO

Cumpăr frigider 800.000-1.000.000 lei, congelator, combină, ladă frigorifică 1.500.000. Telefon 0257/273965; 0721.838.968. (Ag. UTA, 793)

CUMPĂRĂRI DIVERSE

Cumpăr pene de gâscă vechi și noi. Telefon 210480. (18018)

Cumpăr pene vechi și noi, la preț avantajos. Telefon 0741.689.068. (18030)

Cumpăr GRÂU de panificație. Telefon 0741.110.637. (20293)

Cumpăr tulpină nuc. Ofer 4.000.000 - 4.500.000 lei/mc. Telefon 0724.673.071. (19743)

Cumpăr PORCI și VACI sacrificare. Plata pe loc. Arad, telefon 287723. (19794)

Cumpăr garaj zona Prapor-gescu, Polivalentă. Telefon 228189, 0723.235.846. (19924)

Cumpăr pene vechi și noi. Telefon 0741.435.116. (20220)

Cumpăr urgent țiglă folosită, model Jimbolia sau Sighișoara. Telefon 382039 sau 0744.869.237. (20234)

LOCURI DE MUNCĂ

SOCIETATE angajează CONFECȚIONERI. Relații: luni-vineri, telefon 250078, orele 7-15.30. (18006)

INTERMEDIEZ CONTRACTE de MUNCĂ în GERMANIA. Telefon 0722.950.601. (19775)

Angajez ȘOFER și BRUTARI. Informații telefon 0741.110.637. (20293)

ALFA PLUS angajează ȘOFERI TAXI pe autoturismele societății. Telefon 0744.576.674; 949. (19846)

FIRMĂ DE ÎNCĂLȚĂMINTE angajăm CROITORI în piele cu experiență. Telefon 288745. (19898)

S.C. SUPERPLAST INTERNATIONAL S.A. angajează: TINERI, în vederea CALIFICĂRII în profesia de OPERATORI MASE PLASTICE. CERINȚE: disponibilitate în lucrul pe 3 schimburi, seriozitate, îndemânare. CV-urile se depun la sediul firmei: str. Nicolaus Lenau nr. 17, Arad. (19963)

Hotel PRESIDENT angajăm RECEPȚIONERĂ. Informații la Hotel. (20021)

Angajez urgent AUTOMACARAGIST cu experiență (și pensionar). Telefon 0744.523.701. (19852)

SIRE SRL, sediul Calea Zimandului F.N. angajează MUNCITOARE pentru ASAMBLĂRI ELECTROMECANICE. Telefon 255235. (20122)

FABRICA de ÎNCĂLȚĂMINTE angajează MAȘINIȘTI și MANUALI, experiență. Telefon 259674. (20135)

SOCIETATE COMERCIALĂ angajează AGENȚI PAZĂ, salariu atractiv. Telefon 0257-283103, 0256-480244. (20149)

Angajăm MUNCITORI NECALIFICAȚI, pentru depozit materiale de construcții. Telefon 256189. (20158)

PROD MODERN SRL angajează 20 MAȘINISTE CALIFICATE. Telefon 211252. (20166)

SC ATLASSIB SRL angajează: ȘOFERI AUTOCAR: permis conducere categ. B, C, D, E, vechime minim 5 ani șofer, domiciliul Arad, împrejurimi, telefon; ȘOFERI MICROBUZ TRANSPORT PERSOANE: permis conducere categ. B, C, D, E, vechime minim 3 ani șofer, domiciliul Arad, împrejurimi, telefon. Relații telefon 0269/224298, 0269/224101, 0269/224107, 0269/231012 int. 391, 323, orele 12.30-14.30 sau la sediul Coloanei de transport, strada Liviu Rebreanu nr. 95. (19911)

SC ATLASIB SRL angajează AGENT DE TURISM, experiență activitatea birou, sau absolvent promoția 2003/2004 (specializarea turism-servicii constituie avantaj), domiciliul Arad sau împrejurimi, cunoștințe operare calculator, permis conducere, telefon. Relații telefon 0269-224298, 0269-224101, 0269-224107 sau 0269-231012 int. 391, 323, orele 12.30 - 14.30 sau sediul Agenției Atlassib, Arad, str. 6 Vânători, nr. 2. (20083)

Angajăm FEMEIE DE SERVICIU, vârsta între 25-45 ani. Telefon 280876. (20151)

SOCIETATE DE CONSTRUCȚII angajează:ZIDARI, TÂMPLARI, ZUGRAVI, MUNCITORI NECALIFICAȚI. Telefon 0723.291.873, 0257-234013. (20046)

Angajez BARMANĂ și PAZNIC DE NOAPTE. Telefon 289060. (20204)

Angajăm MONTATOR GIPS CARTON, ZIDARI, MUNCITORI NECALIFICAȚI. Telefon 0724.616.372. (20174)

Angajăm PERSONAL PAZĂ. Relații la telefon 280938, 0788.422.991. (20223)

CARMANGERIE, angajează FEMEIE pentru IGIENIZARE. Informații, str. Pescăruș 4, Sânicolau Mic. (20219)

Angajez BARMAN. Telefon 288478; 0721.189.038. (20226)

SC VALMEDICA SA angajează AGENT COMERCIAL pentru orașul ARAD. Condiții: domiciliu stabil în Arad, permis conducere, experiență în distribuția de medicamente, disponibilitate la program prelungit, mașina personală constituie avantaj. CV se vor trimite la fax 0256 - 462339 până la data de 15.07.2004. (20233)

SC angajăm ZIDARI, FAIANȚARI. Telefon 274800, 0745.888.379. (20236)

Firmă, angajăm TINERI ambițioși, pentru postul de CASIERI VALUTARI. Telefon 0745.164.412; 0788.452.597. (20242)

SOCIETATE COMERCIALĂ angajează AGENT DISTRIBUITOR pe județul ARAD. Se asigură mașină și salar motivant. Telefon 0788.339.130. (20272)

S.C. Z-LOGISTIK PLATZ SRL angajează DECLARANȚI VAMALI. Telefon/fax 0257/473830. (20281)

ȘCOALA GENERALĂ PĂULIȘ organizează concurs în data de 20.07.2004, pentru ocuparea posturilor: MUNCITOR CALIFICAT V - normă întreagă și ÎNGRIJITOR II - 1/2 normă, pentru ȘCOALA SÂMBĂTENI. Informații telefon 388110 sau la sediul ȘCOLII PĂULIȘ. (Ag. Lipova, 217)

S.C. SEVEN POINTS SRL LIPOVA - DETAȘAMENTUL de la PĂULIȘ nr. 59, angajează INGINER CONSTRUCTOR pentru serviciul operare cu cunoștințe în vederea exploatării calculatorului; salariu atractiv. Informații telefon 0744.784.414; 0744.617.925. (Ag. Lipova, 218)

SC AGROMANIA SERVICII SRL angajează MAISTRU specializat în PRELUCRAREA METALELOR FEROASE, activitate la strung, freză, bun organizator în producție, cu experiență în coordonarea activității de producție. Informații telefon 535820; fax 535830. (20291)

PRESTĂRI SERVICII

Societate comercială CONSTRUCȚII: FASONEAZĂ, MONTEAZĂ OȚEL BETON în carcase. Telefon 306094; 0741.150.053. (20087)

Repar MAȘINI DE SPĂLAT AUTOMATE, la domiciliul clientului. Telefon 274600, 0745.395.282 (fost 216517). (20038)

CONSTRUCȚII case și hale, TÂMPLĂRIE PVC și aluminiu; MANSARDĂRI; RENOVĂRI. Str. COȘBUC nr. 10. Telefon 252818, 0742.213.239; 0744.542.985. (cp 341/2004)

Executăm TOATE TIPURILE CONSTRUCȚII cu/fără material, calitate. Telefon 0721.583.110. (19842)

Executăm TENCUIELI, ZUGRĂVELI, renovări interioare, exterioare, reparații acoperișuri. Telefon 211646, 0740.187.385. (19862)

SOCIETATE execută LUCRĂRI CONSTRUCȚII, turnări betoane, cofraje, acoperiș, tencuieli. Telefon 0742.493.438. (20168)

DIVERSE

„CATERING EXPRESS" Alimentație Publică la sediul (domiciliul) dumneavoastră. Comenzi la telefon 0257/257145 sau 0722.290.457. (c.p. 374/2004)

FIRMĂ IMPORT vinde PANTOFI DAMĂ calitate foarte bună, prețuri avantajoase, import Germania. Telefon 0726.398.020. (19872)

Toți cei care au plătit la FIRMA MAGIC INTERNAȚIONAL SRL pentru plecarea în ISRAEL și nu au recuperat banii, să sune la 0742.810.858. (20201)

PREZICĂTOARE

Cea mai puternică tămăduitoare,

SUNITA
cu cele mai multe cazuri rezolvate, ea dezleagă farmece și blesteme cu apă adusă din noaptea Sânzâienelor și din prima ședință cazurile sunt rezolvate. Sunați, 0257 - 267519. (19829)

ÎNCHIRIERI

Închiriez SPAȚIU 100 mp, central amenajat la cheie, pentru birouri, salon de înfrumusețare, cabinete. Telefon 280817. (19873)

Închiriez sau vând grajduri. Telefon 531030, 0740.288.752. (19742)

Închiriez SPAȚIU COMERCIAL, central, demisol, 200 mp, schimb afacere cu auto 2001. Telefon 0257-256476; 0740.032.721. (19985)

Închiriez (ofer) apartament 2 camere tot confortul, ultracentral, 150 EU/lună. Telefon 264995. (20042)

Închiriez SPAȚIU COMERCIAL, ultracentral, B-dul Revoluției, 129 mp, 3.000 Euro/lună. Informații la telefon 0744.555.686. (20292)

Dau în chirie apartament 2 camere decomandat, pe termen lung, Vlaicu-Lebăda. Telefon 256208. (20111)

Închiriez SPAȚIU FRIG păstrare produse patiserie și produse carne, pentru nunți, mese festive, etc. Transport cu mașină frig, zona Criș. Telefon 350729. (Criș, 300)

Dau în chirie SPAȚIU COMERCIAL, 128 mp, str. Spitalului, lângă Stația de Salvare. Telefon 0740.252.855. (20190)

Închiriez (ofer) apartament mobilat, pe termen lung, Vlaicu, telefon 0726.185.917. (20193)

SC CENTROSOJA SRL ARAD, str. Poetului nr. 105-107, ÎNCHIRIAZĂ CAMIOANE pentru TRANSPORTUL RECOLTEI de GRÂU din CÂMP la SEDIUL FIRMEI. Persoană de contact - DUGHENIUC FLORIN. Telefon 270408; mobil 0744.774.774. (f.)

☛ (Continuare în pag.15)

☛ (Urmare din pag.14)

Închiriez apartament 3 camere, Samantha, mobilat, utilat, tot confortul. Telefon 0744.708.333. (20280)

PIERDERI

Pierdut certificat concediu medical seria AC 0168621, pe numele Laza Florin eliberat de CMI dr. Poenaru Mihail. Îl declar nul. (20059)

Pierdut toată evidența contabilă, un boc facturier, un bloc chitanțier de la Asociația Familală MIKLOS ROBERT. Le declar nule. (20183)

Pierdut autorizație AF MIKLOS ROBERT eliberată de Consiliul Județean Arad, la data de 23.10.1992 cu nr. 217247. O declar nulă. (20182)

Pierdut legitimație de serviciu și aviz de port armă, eliberate de Agenția Detectivi, pe numele Oltean Viorel. Le declar nule. (20217)

Pierdut legitimație de călătorie gratuită, pe tramvai, eliberată de CTP Arad, pe numele Grada Traian. O declar nulă. (20218)

SC SANTO SRL declar pierderea comunicării 4.062 din 04.04.2000, înregistrată în Registru de Evidență Aparatură de Marcaj, la nr. 000902. (20231)

Pierdut abonament gratuit eliberat de CTP Arad, pe numele Gruici Andrada. Îl declar nul. (20244)

Pierdut legitimație de tramvai gratuită, eliberată de CTP Arad, pe numele Petrescu Marioara. O declar nulă. (20256)

Pierdut abonamet tramvaie călătorie gratuită eliberat de CTP Arad, pe numele Pantya Livia. Îl declar nul. (20259)

✝ DECESE ✝

✝ Cu adâncă durere anunțăm încetarea din viață a iubitului nostru soț, tată, socru și bunic, medic veterinar

CHEVEREȘAN RADU,

în vârstă de 55 de ani. Înmormântarea va avea loc duminică, 4 iulie 2004, orele 16,00, de la domiciliul din Pecica.

Te vom plânge mereu. Familiile îndoliate DELIA și BOGDAN CHEVEREȘAN, BIANCA și SORIN HAIDUC.

Cu adâncă durere anunțăm încetarea din viață, a iubitului nostru tată, socru și bunic,

PICIOANE GHEORGHE

în vârstă de 73 ani. Înmormântarea va avea loc azi, 3 iulie 2004, ora 13, la Cimitirul Pomenirea. Familia îndoliată: ELIS, MARCEL și LUIGI PUI.

Cu adâncă durere în suflet anunțăm încetarea din viață, după o grea suferință, a iubitului nostru soț, tată, socru și bunic,

CODREANU PETRU,

în vârstă de 58 ani. Înmormântarea va avea loc duminică, 4 iulie 2004, ora 13, de la domiciliul din strada Ceahlău nr. 3, la Cimitirul Pomenirea. Familia.

✝ CONDOLEANȚE ✝

Suntem alături de colegul nostru DORIN PUI, în adânca durere pricinuită de pierderea socrului său. Colectivul Departamantului LOGISTICA Banca SANPAOLO IMI. (20229)

Sincere condoleanțe familiei CODREANU în durerea pricinuită de decesul celui care a fost un om deosebit

PETRU CODREANU.

Dumnezeu să-l odihnească în pace! Salariații SC RECONS SA Arad. (20230)

Aducem un ultim omagiu celui care a fost colegul nostru

CODREANU PETRU.

Sincere condoleanțe familiei îndoliate! Colectivul Șantierului de Construcții Reparații din cadrul SC RECONS SA Arad. (20230)

Ne alăturăm familiei greu încercate, prin decesul celui care a fost colegul nostru

CODREANU PETRU.

Colectivul SC RECONS SA, Dispecerat Vlaicu. (20239)

Împărtășim durerea familiei în aceste momente grele la decesul celui care a fost un om deosebit

CODREANU PETRE.

Sincere condoleanțe! Familia MOCAN. (20240)

Sincere condoleanțe colegei noastre PUI ELISABETA la dureroasa despărțire de tatăl drag

PICIOANE GHEORGHE.

Dumnezeu să-l odihnească în pace! Colectivul Agenției Vlaicu-Arad a Băncii „Transilvania". (20249)

Întregul personal al Grupului de Pompieri „Vasile Goldiș" al Județului Arad, este alături de domnul general maior VLADIMIR SECARĂ în momentele de grea cumpănă prin care trece în prezent, ca urmare a trecerii în eternitate a iubitului său tată. Adresăm distinsului nostru coleg, precum și întregii familii îndoliate, cele mai sincere condoleanțe, împreună cu sentimentele noastre de deplină compasiune pentru greaua pierdere suferită.

Sincere condoleanțe familiei CODREANU în durerea pricinuită de decesul celui care a fost un bun prieten, vecin și coleg

CODREANU PETRU.

Dumnezeu să-l odihnească în pace! Familia VLAD. (20257)

Sincere condoleanțe familiei CODREANU la decesul colegului nostru

PETRU CODREANU.

Dumnezeu să-l odihnească! Sindicatul „Libertatea" SC RECONS SA. (20260)

Suntem alături de colega noastră ARDELEAN CORNELIA la decesul tatălui și a colegului nostru

CODREANU PETRU.

Dumnezeu să-l odihnească! Biroul Aprovizionare al SC RECONS SA. (20261)

Sincere condoleanțe și întreaga compasiune familiei ing. PUI DORIN în momentele grele pricinuite de dispariția celui care a fost

PICIOANE GHEORGHE.

Dumnezeu să-l odihnească în pace! Ing. PUI PETRU. (20263)

Copleșiți de durere la pierderea dragei noastre

ȘERBAN NORICA,

mulțumim tuturor celor care au fost alături de noi în această grea încercare. Familia ȘERBAN. (Ag. UTA, 867)

Un ultim omagiu la trecerea în eternitate a cuscrului nostru

CODREANU PETRU.

Dumnezeu să-l odihnească! Familiile ARDELEAN și CIȘMAȘIU. (20282)

Transmitem sincere condoleanțe familiei CHEVEREȘAN la trecerea în neființă a celui care a fost

Dr. CHEVEREȘAN RADU.

Familiile Dr. POPESCU și Dr. IOJA. (20285)

Mulțumesc din tot sufletul rudelor mele, conducerii CTP Arad, sindicatului, colegilor de la Depoul UTA Formația Tramvaie germane, sportivilor parașutiști de la BLUE SKY și colegilor de la Radio Amatori și celorlalți colegi de muncă, prietenilor fiului meu, precum și tuturor celor care prin prezență, coroane și compasiune au fost alături de mine la greaua încercare pricinuită de pierderea unicului meu fiu,

CRIȘAN PAVEL (PIKY).

MAMA îndurerată. (20290)

Sincere condoleanțe prietenei mele DELIA CHEVEREȘAN la despărțirea de soțul său

RADU CHEVEREȘAN.

MIDINA NIȚU. (20287)

Suntem alături de colega noastră prof. DELIA CHEVEREȘAN, în marea durere pricinuită de despărțirea de soțul ei

VIOREL RADU CHEVEREȘAN

și transmitem sincere condoleanțe familiei îndoliate. Dumnezeu să-l odihnească! Din partea cadrelor didactice de la Grupul Școlar „GHEORGHE LAZĂR" PECICA. (20286)

Suntem alături de prietena noastră BIANCA HAIDUC și de familia ei, în marea durere pricinuită de trecerea în neființă a tatălui drag. Dumnezeu să-l odihnească în pace! Familiile NAGY, COȘER, PĂSCULESCU, DUMITRESCU, MINA. (20294)

✝ COMEMORĂRI ✝

Se împlinesc 6 săptămâni de la trecerea în neființă a iubitului nostru

CRĂCIUNAȘ SAVU (VUȚU)

și 9 ani de la decesul iubitei noastre

CRĂCIUNAȘ VIORICA.

Dumnezeu să-i odihnească! Copiii, mama, frații cu familiile lor.

Se împlinesc 6 luni de când a trecut în neființă tatăl nostru,

GROZA FLORE

născut în APATEU. Mulțumim pe această cale tuturor celor care au fost alături de noi. Mulțumim preotului Bisericii Ortodoxe și corului din Apateu. Dumnezeu să-l odihnească! Fiicele: Maria Simion, Rodica Măduța și soția Catița. (19805)

O lacrimă, un gând frumos acum, când se împlinesc 4 ani, 4 iulie 2004, de când ai plecat de lângă noi, dragul meu soț

LINGURAR TRAIAN.

„În fața mea te-ai stins/ Și greu mi-a fost să te privesc/ Te-ai stins precum o lumânare/ Și n-am putut să te salvez." Vei trăi mereu în amintirea noastră! Dumnezeu să te odihnească în pace! (20102)

Tristă și îndoliată va rămâne pentru noi ziua de 7 iulie, când în urmă cu 7 ani ne-a părăsit pentru totdeauna, dragul nostru tată, socru și bunic iubitor

CĂTANA TEODOR,

plecând la iubita noastră mamă, soacră și bunică dragă. Parastasul va avea loc duminică 4 iulie, în comuna ȘILINDIA. Dumnezeu să-l ierte și să-l odihnească! Familia CĂTANĂ. (Ag. UTA, 855)

Destinul a fost crud, despărțirea dureroasă, atunci, când în urmă cu 16 ani a plecat dintre noi,

PINTEA CRISTIAN

la numai 18 ani, cel mai iubit fiu și frate. Doar amintirea ta va rămâne veșnic vie în inimile noastre! Te plâng mereu: mami, tati și al tău frate, Laurențiu. (20144)

S-au scurs 6 săptămâni de când a plecat dintre noi, cel mai iubitor soț, tată, socru și bunic,

CRIȘAN PAVEL.

Parastasul și sfințirea crucii vor avea loc duminică, 4 iulie, ora 17 la cimitirul din Micălaca. Dumnezeu să te odihnească! Familia îndoliată. (20146)

Cu durere în suflet, lacrimi și dor, anunțăm împlinirea a 6 săptămâni de la trista despărțire de iubitul nostru soț, tată, bunic, socru, cuscru

FRANCISC VARGA (FERI).

Dumnezeu să-l odihnească în liniște și pace! Familia în veci nemângâiată. (20211)

Se împlinesc azi 15, respectiv 17 1/2 ani de la fulgerătoarea despărțire de adorații noștri părinți și bunici

DUMITRU și LATINCA GODEANU.

Îi plângem mereu, TINCUȚA și GIGI. (20232)

Se împlinesc 6 săptămâni de tristețe și dor de la despărțirea de cea care a fost soție și mamă

FLORICA ARDELEAN.

Te vom păstra veșnic în sufletele noastre! Parastasul va avea loc duminică, 4 iulie 2004, ora 12, la Biserica Ortodoxă Micălaca (str. Renașterii). Dumnezeu să o odihnească în pace! Familia îndurerată. (20255)

La 1 iulie, s-au împlinit 35 ani de când tatăl, bunicul și străbunicul nostru s-a stins din viață

CĂLUGĂREANU D. VASILE,

iar la 6 iulie se împlinesc 6 luni de la decesul prietenului și nașului

HARTMANN NICOLAE (NIKY).

Parastasul duminică, 4 iulie, la Biserica Ortodoxă din Grădiște, ora 12. Familia KELEMEN RADU. (20252)

Se împlinesc 6 luni de când ai plecat dintre noi în lumea Celor Drepți. Ne lipsești enorm, dar îți simțim prezența și sufletul tău cald și deosebit alături de noi. În inima noastră inima ta va bate veșnic. Dumnezeu să te alinte cu bunătatea și mângâierea lui,

HOTĂRAN TIBERIU AUREL.

Fiica MONICA, fiul DĂNUȚ, nepoții PAULA și PAUL și soția FLORICA mereu cu gândul și inima la tine. (20284)

✝ SERVICII FUNERARE ✝

IN MEMORIAM "KUKI"
SERVICII FUNERARE COMPLETE
Str. M Eminescu Nr.4 în curte
Tel: 211.929 - 0723.343.964
MAGAZIN DESCHIS LA ORICE ORĂ
OFERĂ:
■ SICRIE 10 modele de la 900.000 - 3.400.000
■ SICRIE LUX 6 modele de la 3.600.000-22.500.000
Mânere. Șuruburi, prosoape, lumânări, colaci și colivă
■ LENJERIE 10 modele de la 350.000 - 2.000.000
Apelând la serviciile noastre (spălat, îmbrăcat, formolizat și transport) BENEFICIAȚI DE 20% REDUCERE LA SICRIU
GRATUIT Transportul sicriului la domiciliu Transport intern și Internațional
Se poate plăti și după ridicarea ajutorului de înmormântare

RO STYL COMPANY
SERVICII FUNERARE COMPLETE
Magazin deschis și noaptea
ARAD STR. M. EMINESCU 22 peste drum de ARTEX
Tel. 214.422, 0744.690.121
ACCESORII FUNERARE
Pentru că suntem producători de sicrie nu simpli comercianți, PUTEM FACE O REDUCERE REALĂ de 40% LA SICRIU, clienților care fac toate serviciile cu firma.
PLATA ȘI DUPĂ ÎNCASAREA AJUTORULUI DE ÎNMORMÂNTARE.
TRANSPORT intern și internațional.

MANITOBA
is looking for
graphic designers

Requirements:
- proficient in Adobe Photoshop, Adobe Illustrator, Macromedia Freehand.
- good knowledge of English.
- creativity and capability to work on different projects simultaneously.

(3707796)

If you are interested in this position, please send your resume and portofolio to:
Manitoba, Ursului Str., no. 21, tel. 0257 / 250.505
e-mail: reception@manitobatex.org fax: 0257 / 281.322

Banca Comercială
SANPAOLO IMI BANK ROMANIA
selecționează candidați
pentru activitatea de leasing în Arad

Profilul candidatului:
- Licențiat în științe economice
- Vârsta maximă 28 ani
- Experiență în domeniu leasing
- Cunoștințe de operare PC
- Cunoașterea limbii engleze

Cunoașterea limbii italiene constituie un avantaj.

Vă rugăm să trimiteți CV și scrisoare de intenție la fax nr. 0257/284.032, în atenția Sectorului Resurse Umane sau la sediul Băncii din B-dul Revoluției nr. 88.

(3707861)

OFERTĂ EXTRAORDINARĂ

Știind că în România, orice investiție imobiliară se poate dubla – cel puțin – în decurs de un an,

S.C. Concord Media S.A.
310085, Arad, Str. M. Eminescu nr. 55-57
Anunță o oportunitate unică de investiție pentru
INVESTITORII MOTIVAȚI

de perspectiva unui succes garantat, scoțând la vânzare unul din cele mai atractive active ale sale, situat în Arad, Calea Bodrogului FN.
Posibilități de dezvoltare, nelimitate.
Vânzarea se va face prin licitație cu strigare.
Documentația se poate cumpăra începând cu data de **25 martie 2004**, de la sediul societății.
Informații suplimentare se pot obține la telefoanele: **0257-280-751, 0722-684-631**.

(c. 305/2004)

Mercedes-Benz

AutoSchunn Partener autorizat DaimlerChrysler Arad / Hunedoara

Organizeaza interviu pentru ocuparea posturilor de:

MECANICI AUTO
TINICHIGIU AUTO

Cerinte:
Studii de specialitate;
Experienta in domeniul mecanicii, respectiv tinichigeriei auto;
Seriozitate, devotament, flexibilitate;
Carnet de conducere cat. B.

Oferim:
Oportunitatea de a lucra pentru o marca de exceptie;
Conditii deosebite de munca si salarizare;
Participarea la cursuri de pregatire si formare profesionala.

Candidatul ideal impartaseste filosofia Mercedes-Benz:
CALITATE, PASIUNE, PERFECTIUNE

CV-ul si scrisoarea de intentie se depun la sediul firmei sau prin e-mail la adresa alina.sighete@auto-schunn.ro. Numai persoanele selectate vor fi anuntate telefonic.

AutoSchunn Micalaca Est DN 7 FN*tel/fax:0257/286680, 281474

(c.55/2004)

Vânzări autovehicule noi (2 ani garantie) si rulate (1 an garantie) toate marcile

- Piese de schimb pentru orice tip de autovehicul
- Service specializat pentru orice tip de autovehicul
- Finantari: leasing, credit in conditii deosebite

Pasiune. Calitate. Performanta

InternationalSchunn

Arad - Calea Zimandului FN; Tel: 0742.03.69.11
Sibiu - DN 1, km 307 - 310; Tel: 0741.10.29.90
Deva - Bd. 22 Decembrie, Bl. A1; Tel: 0254 22.80.98
E-mail: office@schunn-international.ro

(c.55/2004)

Direcția Sanitar - Veterinară și pentru Siguranța Alimentelor
Arad, Calea Bodrogului nr. 22

COMUNICĂ AMÂNAREA CONCURSULUI ANUNȚAT
pe data de 05.07.2004 și 06.07.2004

PENTRU DATA DE 23.07.2004 - PROBA SCRISĂ
și 24.07.2004 - INTERVIUL.

(3707870)

INFORMAȚII SUPLIMENTARE LA
tel. 280.760; 281.925, int. 103.

S.C. MANITOBA TEX S.R.L.
Textile Production - Printing and Embroidery

VINDE PEUGEOT 307, 1.9 HDI, FABRICAT ÎN 2002
138 000 KM, PREȚ 8.500 EURO + TVA.
ALTE INFORMAȚII LA TELEFON 0745.260.957.

S.C. SPIACT CF ARAD S.A.
Calea Aurel Vlaicu nr. 10-12 Telefon 0257/257068

ANGAJEAZĂ

MUNCITORI:
- prelucrător prin așchiere (inclusiv strung automat cu cap revolver)
- electrician întreținere mașini unelte
- sudor electric și autogen
- șofer - tractorist

ȘEF COMPARTIMENT MARKETING
- studii superioare economice sau inginerie economică industrială
- minim 3 ani în producție, cunoaștere o limbă străină

INGINER MECANIC PROIECTARE, ȘTANȚE, MATRIȚE, SDV-URI.

(0786201)

EXPERT SA Arad în calitate de lichidator al SC DIM SRL Arad vinde la licitația publică din data de 26.07.2004 ora 10,00 urmatoarele categorii de bunuri:
- AUTOSPECIALIZATĂ IZOTERMĂ ROMAN R 8135 (nr. înmatriculare 5 AR 9421) la prețul de 32.130.000 lei inclusiv TVA
- sistem de calcul (1 buc.) la prețul de 487.445 lei inclusiv TVA
- scanner color HP SCANJET 7400 c (1 buc.) la prețul de 3.176.189 lei inclusiv TVA

Îi invităm pe această cale pe cei care pretind vreun drept asupra acestor bunuri să îl înștiințeze despre aceasta pe lichidator până în preziua lucratoare a licitației.
Lista bunurilor scoase la licitație este disponibilă la sediul lichidatorului. Licitația se va desfășura la sediul SC EXPERT SA din Arad, str. Bolintineanu, nr. 5. Informații cu privire la bunurile care vor fi valorificate se pot obtine la tel. 0257-259.740 (EXPERT SA) și 0722-343.784 (MOȚ MARIUS).

(C.A.96/2004)

Biroul Notarial Public din municipiul Arad
B-dul V. Milea nr. 33-37, jud. Arad

ANUNȚĂ ONORATA CLIENTELĂ
PROGRAMUL DE FUNCȚIONARE A BIROULUI:

de la 05 iulie la 06 august 2004
programul va fi între orele 9 și 15
Notari: MOȚ ANGELICA
CIOIA MARIA
CIOIA ADRIAN

de la 09 august la
10 septembrie 2004
programul va fi între orele 9 și 15
Notari:
CRIȘAN MARCEL BUJOR
FLUERAȘ PETRU

Urmând ca din data de 13 septembrie 2004 să se reia programul obișnuit al biroului.

În perioada 05 iulie - 10 septembrie 2004 ACTIVITATEA LA SEDIILE SECUNDARE din comuna Vinga și comuna Felnac ESTE SUSPENDATĂ, urmând a fi reluată în program obișnuit din 13 septembrie 2004.

NOTAR PUBLIC - MOȚ ANGELICA

(0786202)

SANPAOLO IMI BANK
Depozit la termen
între 12 şi 36 de luni
Cu plata dobânzii lunar
18% p.a. - DOBÂNDĂ ÎN PRIMA LUNĂ
Informatii suplimentare
ARAD, B-dul Revolutiei nr. 88
TELEFON : 284.888 ; FAX : 285.202

ADEVĂRUL
Cotidian independent Arad

ARIS-SA
Partenerul întreprinzătorilor care se respectă
s.c. ARIS s.a. Arad
Calea Victoriei 33-35
Fax: 250.675
Tel: 256.488 257.337

Anul XVI, nr. 4255 | 20 pagini | LUNI, 5 IULIE 2004 | 6.000 lei
adevarul@arad.ro; adv.pub@arad.ro | http://adevarul.arad.ro
Publicaţie auditată de BRAT | Tiraj mediu zilnic vândut: 28 134

Despre moralitate şi trădare politică

D. Zăvoianu

Când Machiavelli a lansat în „Principele" ideea că scopul scuză mijloacele s-a gândit la atingerea unor scopuri înalte precum patria, naţiunea, stat naţional, făcând referire concretă la antagonismele dintre micile republici italiene. În schimb, scopul nu trebuie să scuze orice mijloace, la fel cum nu orice mijloc este recomandabil în atingerea scopurilor.

De aceea şi în politică trebuie să existe o anumită etică, respectarea unor principii morale fără de care acţiunea politică nu ar fi purtătoare de progres, iar într-un stat democratic nu ar sluji interesele cetăţenilor. În zilele noastre, societăţile civilizate, vorbesc tot mai mult de o etică în politică ca şi de o etică în afaceri sau în alte domenii. Se caută cât de cât să se respecte unele principii care-i fac pe cei implicaţi să se respecte, să ţină cont de părerile altora, să se consulte, să-şi preţuiască adversarul. Aşa este firesc şi normal pentru ca relaţiile interumane să contribuie la armonia generală, să canalizeze eforturile tuturor spre bunăstarea naţiunii. Aceste elemente nu fac să înceteze lupta politică în care fiecare caută să-şi susţină programul cu argumente care să le desfiinţeze pe cele ale adversarului. Când e cazul nu lipsesc nici atacurile la adresa slăbiciunilor adversarului care, şi ele, fac parte din jocul pentru dobândirea puterii. De regulă însă, adversarii se respectă iar ataşamentul faţă de propriul partid nici nu este pus la îndoială.

(Continuare în pagina 5)

Nu ne vom răzbuna pe nimeni!

Interviu cu dl. GHEORGHE SECULICI, preşedintele Consiliului Judeţean Arad

Circul de la constituirea Consiliului Judeţean

– Cum este ca preşedinte al Consiliului Judeţean, d-le Gheorghe Seculici? Merită stresul şi mizeriile prin care aţi trecut?

– Nu-i vorba de o anume funcţie, cât de răspunderea pe care ţi-o asumi, răspundere care îţi dă - recunosc - anumite satisfacţii şi în primul rând satisfacţia că alegătorii te apreciază acordându-ţi încrederea lor.

– Asta cam aşa este, dar din păcate nu este cazul la Consiliul Judeţean unde ierarhia au stabilit-o nu alegătorii, ci jocurile de culise.

– Într-adevăr, dar să nu uităm că aceiaşi alegători au dat câştig de cauză Alianţei PNL - PD, Alianţă care a obţinut peste 68.000 de voturi faţă de cele 40.000 ale PSD-ului. Ce a urmat este ceea ce se întâmplă în oricare democraţie.

– Nu ştiu cum este în alte democraţii, dar ştiu că ceea ce s-a petrecut la constituirea Consiliului Judeţean a fost un circ mai mult decât penibil!

– Poate că s-a exagerat puţin, dar gândindu-ne la ce s-a întâmplat în alte situaţii similare eu cred că trebuia luate unele măsuri preventive, ca să zic aşa.

Mircea Dorgoşan

(Continuare în pagina 6)

Citiţi în ziarul de mâine noi date în ancheta:

„În căutarea adevărului despre moartea lui Traian Trifa".

„Rabatul la calitate nu merge departe"

Interviu cu dirijorul IOSIF CONTA

Prima calitate: e arădean ● Apreciat de George Enescu ● A studiat cu C. Silvestri, G. Georgescu, Th. Rogalski o Specializări în Franţa, Anglia, Germania ● Profesor la Conservatorul „Ciprian Porumbescu" ● Carieră dirijorală internaţională ● Repertoriu impresionant ● Colaborări cu cele mai ilustre nume ale solisticii mondiale.

– Spuneţi-ne, maestre, ce a determinat orientarea dv. spre dirijat?

– Eu am început să fac muzică de copil. Am cântat în corul bisericesc, în diverse formaţii corale de muzică laică şi am cântat la vioară, înajnte să ajung la şcoală. Am trecut prin toate genurile de muzică, ceea ce face ca un violonist care cântă un asemenea repertoriu, să deprindă conducerea unei orchestre mici. Este, de fapt, pregătire psihologică, o primă parte a formării unui dirijor.

A consemnat
Dana Todor

(Continuare în pagina 8)

Euro 2004

Elenii sunt campionii Europei

Aseară, în marea finală: Portugalia - Grecia 0-1 (0-0)

Corespondenţă din Grenoble, de la trimisul nostru, Cătălina Latu

Surprizele unei călătorii

Pag.8

ALGLASS Plus
TÂMPLĂRIE DIN AL. SI PVC
CALITATE GERMANĂ - PREŢURI DE EXCEPŢIE
PLATA ÎN RATE FĂRĂ AVANS - FĂRĂ GIRANŢI
Str. Roşiori nr. 26;
tel: 272812; tel./fax: 289053
(c.703/2003)

Calendar

Astăzi, Soarele răsare la ora 5 și 37 de minute și apune la ora 21,00. Au trecut 186 de zile din acest an. Au mai rămas 180 zile până în 2005.

Praznicul zilei: Biserica ortodoxă:. Cuv. Atanasie de la Aton; Cuv. Lampadie; Cuv. Mc. Ciprian; **Biserica greco-catolică**: Sf Atanasie Atonitul; Cuv. Lampadie și Marta; Sf M Filomena; **Biserica romano-catolică**: Atanasie; Lampadie; Ciprian.

Comenzi taxi

- ALFA PLUS 949; 349.349
- TAXI ALFA 22.88.88; 25.25.26; 0723-200.301; 0745-50.60.70
- TAXI ARAD 244.244; 274.444; 0722-755.440
- DIESEL STAR 212.222 0722-361.011; 0745-645.645
- FAVORIT 280.000; 281.111 0740-083.333; 0742-409.992
- EUROPA 275.555; 0723-677.555; 0744-828.163
- VALI DIESEL 280.705; 280.100
- MIRCO MILI 230.530; 230.730; 0740-152.828; 0723-062.366
- DELMAR 229.220
- TAXI VERBIȚĂ 0726.336.969; 0741.200.300; 944

Multă fericire colegului nostru Daniel Scridon care sâmbătă și-a unit destinul cu aleasa inimii lui

- Ileana -

Casă de piatră!

Redacția

Piața de mașini

Opel Astra (1998) - 6450 Eu, VW Passat (2000) - 10200 Eu, VW Passat (1991) - 4400 Eu, Opel Astra (2001) - 8500 Eu, Mercedes E 320 (1992) - 7500 Eu, Audi A4 (2002) - 15950 Eu, Alfa Romeo (1986) - 2200 Eu, Renault 5 (1988) - 1800 Eu, Dacia Super Nova (1999) - 2600 Eu, Dacia Break (2002) - 3300 Eu, Audi 200 Quatro (1991) - 3800 Eu, Opel Vectra (199§) - 3950 Eu, Ford Sierra (1992) - 3950 Eu, Opel Ascona (1985) - 1600 Eu, Dacia 1410 (1991) - 1050 Eu, Opel Kadet (1990) - 2350 Eu, Ford Mondeo (1994) - 5600 Eu, Mercedes Cobra (1979) - 1780 Eu, Mitsubishi Pajero (1988) - 6450 Eu, Opel Corsa (2004) - 8700 Eu, Opel Zafira (2002) - 10900 Eu, Seat Leon (2001) - 9200 Eu, Jeep Cherokee (1999) - 12800 Eu, Ford Escort (1995) - 5300 Eu, BMW 2500 (1991) - 7000 Eu, Dacia Super Nova (2002) - 3400 Eu, VW Passat (2002) - 12500 Eu, Peugeot (2001) - 7950 Eu, BMW Z3 (1993) - 13500 Eu, Skoda Fabia (2000) - 8300 Eu, Audi A6 (2001) - 15300 Eu, Vw Golf (2000) - 8800 Eu, BMW 525d (2000) - 14900, Skoda Octavia Elegance (2001) - 9900 Eu, Dacia 1310 (1993) - 800 Eu, Range Rover (1989) - 4800 Eu, Dacia 1300 (1977) - 550 Eu, Daciá 1310 (1989) - 1050 Eu, VW Bora (2000) - 11350 Eu, Renault Megane (1997) - 5700 Eu. **C.M.**

Meteo

Vremea va fi în general frumoasă. Cerul va fi variabil. Vântul va sufla în general slab.

TEMP. MAX.: 28 la 31°C

TEMP. MIN.: 12 la 15°C.

UTILITARE

PIEȚE, TÂRGURI

Astăzi este zi de piață la Curtici, Nădlac, Bocsig, Gurahonț, Moneasa, Pilu, Vladimirescu. Tot astăzi se organizează târg săptămânal la Gurahonț și Bârzava.

Mâine, marți, este zi de piață la Sebiș, Almaș, Apateu, Semlac, Sântana, Șilindia, Vârfurile.

PRIMĂRIA MUNICIPIULUI

Program de relații cu publicul (camera 5) luni-miercuri-vineri între orele 8-12; marți-joi între orele 8-12; 15-17 - tel. 284.744, tel. centrală 281.850.

FARMACII DE SERVICIU

● Farmacia **REMEDIUM** Arad, B-dul Revoluției nr. 52-54. Program luni-vineri: 7,30-20,00; sâmbătă 8,00-14,00. Telefon 233.195. Eliberează medicamente compensate și gratuite. ● Farmacia „**ALEXANDRA**", str. Tribunul Dobra, nr. 24 (stația tramvai Boul Roșu), tel. 282.062. Program luni-vineri: 7-22; sâmbăta: 8-18; duminica: 9-15. Eliberează medicamente compensate și gratuite ● Farmacia „**OMNIAFARM**", Calea Aurel Vlaicu, Bl. Z28, cu program zilnic de la orele 8,00-22,00. Telefon 271.724. Eliberează rețete gratuite și compensate. ● **Nou!** Seriozitate și promptitudine la **Farmacia GENȚIANA**, str. Aleea Muncii nr. 5 (zona Gara Aradul Nou). Program: luni-vineri 8,30-20,30; sâmbătă 9,00-14,00. Telefon 288.777. Onorăm rețete compensate și gratuite. ● Farmacia **ADONIS** - Calea Radnei Bl. 255/A (stația tramvai Miorița - Micălaca). Telefon 279661. Program: luni - vineri 8,00 - 20,00. Sâmbătă 8,00 - 15,30. Duminica 9,00 - 14,00. Eliberează medicamete compensate și gratuite.

URGENȚE STOMATOLOGICE

● Cabinetul de pe str. Crișan (în spate la Gionelli) are program non-stop. Telefon: 253794.

UROLOGIE

● Cabinet urologie (în clădirea Policlinicii Municipale). Program zilnic, inclusiv sâmbăta, între orele 9-12, telefon 213036.

DISPENSAR VETERINAR

● Dispensarul veterinar din Aradul Nou efectuează zilnic, orele 8-16 (sâmbăta 8-12 și duminica) examen trichineloscopic, vaccinări antirabice și sterilizări câini-pisici, însămânțări artificiale. Telefon 287.298. ● Dispensarul veterinar din Curtici: examen trichineloscopic, vaccinări, tratamente, consultații, la toate speciile de animale. Telefon 464.145

ÎNTRERUPERI DE CURENT

Luni, 5 iulie: str. Bușteni, Bl. B, C **(9-14)**; Cartier Micălaca Bl. 358, 359, 360, 361, 362, 263, 364, 365, 366, 367 **(9-11)**; Cartier Micălaca Bl. 301, 302, 303, 303/1, 303/2, 303/3 **(11-13)**.

În județ: Curtici - str. V. Țepeș, Alba Iulia, Iosif Vulcan, 6 Vânători, Crișan, A. Vlaicu, Rândunelelor, Câmpului - parțial **(9-12)**; Curtici - str. 1 Decembrie, Revoluției, Metianu, Bucegi, Bisericii, Goldiș - parțial **(12-15)**; Lupești, Pârnești **(8-17)**; Seleuș - parțial **(8-12)**; Rostoci **(8-14)**.

Marți, 6 iulie: str. Bușteni Bl. A **(9-14)**; Cl. Radnei, Prutului, Lipovei, Caraiman, Amurgului, Podgoriei, Crizantemelor, Renașterii (p) **(9-13)**; Rebreanu, Doja, Caragiale, Grănicerilor, Șaguna, Mărășești (p) **(8-12)**; Dorobanți, Oituz, Doja (p) **(11-15)**; Cartier Micălaca Bl. 325, 326, 329, 330, 331 **(9-11)**; Cartier Micălaca Bl. 315, 316, 317, 332, 333, 334, 335, 336 **(11-13)**; str. Bogrea, Gladiolelor, Pârvan, Miream Densușeanu, Spartacus, Corabiei, Memorandului (p); Secuia, Tabacovici, Gurban, Loga, Berzei, Sion, Timișorii, Ipătescu, Pincio (p), Corsei, Mariș, Cuntan, Gutuiului, Petalelor, Augustin, Bobâlna, Pavelescu, Horga, Tabacovici, Titan, Posada, Movilei (p), Piersicilor, Ficusului, Trifoiului, Mușcatei, Sunătoarei, Nalbei, Pincio, Basarab, Miraj, Posada (p), S.c. Vinalcool - Aradul Nou **(10-12)**.

În județ: Bătuța **(8-17)**; Agrișu Mare **(8-14)**; Plescuța **(8-14)**.

CITIREA APOMETRELOR

Luni, 5 iulie: Calea Timișorii, Memorandului, Spartacus, V. Pârvan, I. Minea, N. Densușeanu, Corabiei, V. Bogrea, Vântului, Pașcani, Păcățeanu, Flacăra, N. Lenau, Cobzei, Renașterii, Marginei, Lipovei, Păstorului, Zefir, Argeș, Ardealului, I. Jianu, Milcov, Calea 6 Vânători, Ovidiu, Bumbacului, C. Porumbescu, Țepeș Vodă, Paltinului, Fragilor, Luchian, Brezoianu, Stupilor, T. Corchiș, Măgurele, Anton Pann, Grădinarilor, G-ral Doda, Codrului, C. Brâncoveanu, V. Conta, Bucegi.

ADMINISTRAȚIA FINANȚELOR PUBLICE

Administrația Finanțelor Publice a municipiului Arad: Asistență contribuabili (impozitul pe venitul global) - telefon 280633, 280733, int. 198 (persoane fizice) și 125 (persoane juridice) între orele 8,00-12,00. Informații suplimentare la www.finantearad.ro

TELEFOANE DE URGENȚĂ

POMPIERI 981; 251.212

AMBULANȚĂ ARAD - 961 sau 251.313

POLIȚIE: 955

Numărul de centrală telefonică al I. J. P. (Inspectoratul Județean de Poliție) Arad: 207.100.

S. C. DISTRIGAZ-NORD S. A. TÂRGU MUREȘ

Sucursala de Distribuție a Gazelor Naturale Arad, Dispeceratul permanent - telefon 218.928; 256.928

DERANJAMENTE CURENT ELECTRIC 235.991

INFORMAȚII CFR 231.777

S. C. SALUBRITATE S. A. ARAD

Dispecerat între orele 7,00 - 19,00, tel.: 280.873

PROTECȚIA CONSUMATORULUI

B-dul Revoluției, nr. 50. Telefon: 257049

DIRECȚIA DE SĂNĂTATE PUBLICĂ - serviciul de permanență: 254.438

GARDA FINANCIARĂ B-dul Revoluției nr. 79, telefon: 280971

INSPECTORATUL TERITORIAL DE MUNCĂ ARAD

Str. Episcopiei nr. 11-13, tel.: 211762, 211862, 257251

AGENȚIA JUDEȚEANĂ PENTRU OCUPAREA FORȚEI DE MUNCĂ

Str. Gheorghe Lazăr nr. 20, tel: 281998, 211791

POLIȚIA DE FRONTIERĂ: tel.: 959

Am pornit la drum
TAXI VERBIȚĂ
0726-33.69.69
0741-200.300
944
PREȚ - 8990/km
Siguranță
rapiditate-confort
(c.a. 803/2004)

CUR$UL VALUTAR

VALORI ÎNREGISTRATE LA SFÂRȘITUL SĂPTĂMÂNII TRECUTE

Denumirea valutei	BNR	BCR		BRD		Banca Transilvania		Banca Românească		Banca Romexterra		Alpha Bank	
		C	V	C	V	C	V	C	V	C	V	C	V
Euro	40570	40300	40800	40240	40850	40240	40800	40380	40800	40350	40850	40400	40850
Dolar S.U.A.	33384	33100	33600	32970	33640	33133	33650	33128	33627	33065	33545	33100	33600
Forint	162	152	168	156	166	155	165	-	-	159	164	-	-

S.C. RESCO S.A.
ANGAJEAZĂ
Agent comercial
C.V. se depune la sediu
Piața U.T.A. nr.45-55
tel. 281970
(3707672)

Indemnizații

Restanțierii agricoli și membrii birourilor electorale ale secțiilor de votare care nu și-au ridicat indemnizația pentru activitatea depusă pot să o facă. Astfel, persoanele în cauză sunt invitate la Casieria Primăriei Municipiului Arad, (Bd. Revoluției 95A, camera 9A) pentru a-și ridica banii. Plățile se vor face în zilele de 6,7 și 8 iulie între orele 10 și 16, iar pentru data de 7 iulie între orele 10 și 14.

G.C.

ADEVĂRUL
Cotidian independent Arad
Editor: S.C. ADEVĂRUL Arad S.R.L.
COD FISCAL R 1681938 ● COD SICOMEX 19.604 ● CERTIFICAT J 02/1886 / 31 X 1991 ● COD SIRUES 020956601 ● ISSN 1220 - 7489

Consiliul de administrație: președinte - MIRCEA DORGOȘAN, telefon 281802, 280625; vicepreședinte - MIRCEA CONTRAȘ, telefon 280854; membri: LIZICA MIHUȚ, telefon 280070, ȘTEFAN TABUIA, telefon 280854, MIRCEA ȚÎȘCĂ, telefon 280904.

Colegiul de redacție: ȘTEFAN TABUIA (redactor-șef), telefon 280854; MARCEL CANCIU (șef secție foto), telefon 281701; ALEXANDRU CHEBELEU (șef secție sport), telefon 281701; GABRIELA GROZA (secretar general de redacție), telefon 280854; VASILE FILIP (șef secție cultură-învățământ-tineret), telefon 280003; IOAN IERCAN (șef secție politică), telefon 280943; TRISTAN MIHUȚA (șef secție probleme sociale - investigații), telefon 281855; DORU SAVA (șef secție economic), telefon 281738; NICOLAE OPREAN (șef secție actualități), telefon 280003; MIRCEA ȚÎȘCĂ (șef secție publicitate și difuzarea presei), telefon 280904; MIRCEA CONTRAȘ (vicepreședinte al consiliului de administrație), telefon 280854; MIRCEA DORGOȘAN (președinte al Consiliului de administrație), telefon 281802, 280625.

Redacția și administrația: 310130 Arad, Bd. Revoluției nr. 81. Telefoane: SECRETARIAT - 281802, fax 280655, 280625; ADMINISTRAȚIE - CONTABILITATE - 281797; MICA PUBLICITATE - 210775; MAREA PUBLICITATE - 280904; CLUBUL PRESEI - 280989.

Tiparul executat la S.C. MEDIAGRAF S.A. ARAD, str. Feleacului F.N., telefon 250902, fax 250920

Adresa Internet http://adevarul.arad.ro

Horoscop

Luni, 5 iulie 2004

Berbec (21.03-20.04). Aveți noi ocazii pentru a vă consolida situația profesională. Visați cu ochii deschiși la posibilele câștiguri, însă pentru moment nu sunteți sigur de nimic.

Taur (21.04-20.05). Aveți senzația că sunteți în pericol și nu mai puteți suporta starea de neliniște permanentă.

Gemenii (21.05-20.06). Este necesar să dați explicații persoanelor de care depindeți financiar.

Rac (21.06.-22.07). Asistați uimit la conflictele deschise de cei din anturajul dumneavoastră și le oferiți motive de discuție pe o temă absolut neinteresantă.

Leu (23.07-22.08). În familie are loc un eveniment foarte important, care vă obligă să participați la o întâlnire.

Fecioara (23.08-22.09). Nu mai suportați rutina, aveți impresia că sunteți închis într-un cerc care se tot strânge. Faceți eforturi pentru a scăpa de acest sentiment prin inovații originale.

Balanța (23.09-22.10). Faptele bune ale celor din jur vă impresionează, mai ales că ați fost obișnuit să oferiți ajutor fără speranța de a fi recompensat.

Scorpion (23.10-21.11). Refuzați toate propunerile ce vi se fac de către șefi doar pentru că sunt incluși și adversarii dvs. cei mai îndârjiți în planurile de viitor.

Săgetător (22.11-21.12). Amânați întâlnirile legate de decizii importante sau de semnarea unor acte! Nu aveți toate datele necesare.

Capricorn (22.12-19.01). Sunteți nevoit să insistați la nesfârșit pentru a obține ceea ce v-ați propus. Conjuncturi favorabile.

Vărsător (20.01-20.02). Fără să aveți vreo intenție îi păcăliți pe cei dragi, oferindu-le informații eronate. Luați măsuri de reparare a „greșelii", pentru că nu vreți să treceți din nou prin încurcături.

Peștii (21.02-20.03). Nu vă puteți decide să acceptați schimbările pe care vi le propune persoana iubită, dar nici nu puteți refuza direct, deoarece vă temeți că v-ar putea părăsi.

HEMOROIZI
Cabinet privat Dr. ONIȚA
Consultații și tratament proctologic complet
Semne de alarmă:
➢ exteriorizarea hemoroizilor
➢ sângerarea
➢ durerea
➢ mâncărimea anală
Tratamentul:
➢ Nu necesită internare, anestezie și nici operație în 90% din cazuri
➢ Rezultate foarte bune
➢ Tarife reduse
ARAD TIMIȘOARA
www.madestetic.ro Tel. 0740.336.899; 210067 (4044284)

A.T.I.P.O. 1
Călătorifi prin noi în Europa!
PRIMA AGENȚIE SPECIALIZATĂ ÎN TIKETING AUTO
sună REZERVĂRI ȘI INFORMAȚII: caută
TEL.: 254.745, 281.028, 0788.43.68.48
Ofertă specială TRANSPORT INTERNAȚIONAL DE PERSOANE
AUSTRIA-ITALIA-SPANIA-PORTUGALIA-GERMANIA-BELGIA-OLANDA-FRANȚA
SPANIA 110 EURO REPREZENTANȚA LUCKY TOUR - SAIZ TOUR societate Spaniolă - Română
GERMANIA 49euro, BELGIA, OLANDA 130euro REPREZENTANȚA DOUBLE T, ADRIANA TOURISTIK, PRIAMUS, TRANSILVANIA TRANSPORT societăți Germano - Române
ITALIA 80 EURO REPREZENTANȚA ERIKA INVEST, SAMEX, ADRIANA TOURISTIK
NOU zilnic
(c. a. 689/2003)

Trafic de carne vie

O minoră de 16 ani a ajuns prostituată în Germania

Polițiștii de frontieră arădeni, coordonați de către procurorii din cadrul Parchetului de pe lângă Tribunalul Arad, au demarat cercetările pentru identificarea și reținerea unor cetățeni români care, profitând de naivitatea unei tinere de 16 ani, au vândut-o în Germania obligând-o să se prostitueze.

Cercetările în acest caz au pornit de la un control de rutină efectuat în documentele unei tinere care s-a prezentat pentru a intra în țară pe la Turnu, legitimându-se cu un document provizoriu de călătorie eliberat de către reprezentanța diplomatică din Germania. Verificările au scos la iveală că fata ieșise din țară în mod legal în luna aprilie a anului trecut. A pornit la drum alături de alte două tinere, amăgite de promisiunile unui concetățean a cărui identitate reală nu o cunoșteau, care le-a promis că le va angaja ospătărițe într-un local din Germania. Însă, când au ajuns la destinație bărbatul le-a comunicat, după două săptămâni de amânări, că nu are alte posibilități de a le întreține și că va trebui să se prostitueze sub protecția lui.

Celelalte două fete s-au resemnat și au acceptat condițiile, dar ea a refuzat să practice această meserie. În cele din urmă, a fost vândută unui alt român aflat în Germania. După finalizarea tranzacției, minora a fost convinsă, în urma unor corecții repetate și aplicate fără nici un fel de menajamente, să se prostitueze într-un bar din Bonn, de unde își racola clienții. Banii obținuți de tânără intrau, în totalitate, în buzunarul proxenetului care-i asigura, în schimb, mâncarea și țigările.

După câteva luni de umilințe, cu ajutorul unei familii de români stabiliți în Germania, minora a scăpat de proxenet și a reușit să se întoarcă în țară, în baza documentului de călătorie provizoriu.

În urma celor descoperite, sub coordonarea procurorilor, polițiștii de frontieră au declanșat cercetările pentru identificarea racolatorului și a celorlalte persoane implicate în acest caz.

Sorina Ambruș

„Turiști" cu bani împrumutați - descoperiți de polițiștii de frontieră

Inspectoratul General al Poliției de Frontieră (IGPF) a organizat o nouă acțiune sub acoperire pentru monitorizarea îndeplinirii condițiilor de ieșire din țară de către cei ce călătoresc prin intermediul firmelor de transport.

De data aceasta, cei doi polițiști au fost infiltrați în autocarul unei firme de turism internațional, care efectua curse regulate pe relația Sibiu-Franța și despre care existau informații că obișnuia să împrumute călătorii cu sumele de bani necesare pentru a ieși din țară.

„Evenimentul" nu s-a lăsat prea mult așteptat. La sosirea autocarului în Arad, șoferul, Alexandru B., de 36 de ani, a împrumutat unui număr de cinci pasageri câte 700 de euro, bani care urmau a fi prezentați la controlul de frontieră.

„În urma celor constatate a fost sesizată Garda Financiară Arad care a dispus confiscare celor 3.500 de euro, conform prevederilor legale. Șoferul autocarului s-a ales și el cu o amendă contravențională, iar cei cinci turiști împrumutați au fost trimiși acasă. Astfel de acțiuni vor continua și în perioada care urmează, iar concomitent IGPF testează și integritatea profesională a cadrelor", a declarat subcomisarul **Ion Mareș**, purtătorul de cuvânt al Inspectoratului Județean al Poliției de Frontieră.

Sorina Ambruș

Cronica măruntă

● Membrii familiei l-au găsit decedat, la domiciliul său din satul Dud, comuna Târnova, pe **Teodor Topor**, de 49 de ani. A fost chemată Poliția, din cercetările căreia reiese că nu sunt suspiciuni cu privire la motivul decesului.

● **Călin Munteanu**, de 28 de ani, din Arad, care a fost descoperit la volan într-o avansată stare de ebrietate a refuzat recoltarea probelor biologice, fapt pentru care este cercetat de polițiști în stare de libertate.

● Tot din cauza alcoolului consumat înainte de urcarea la volan au rămas fără carnete și **Florin Martin,** de 27 de ani, respectiv **Ioan Covaci,** de 28 de ani, ambii din Arad, care timp de trei luni vor putea circula cu orice și oriunde, excepție făcând însă scaunul ce permite mânuirea volanului.

● Radarele lucrează. Sâmbătă au fost amplasate astfel de aparate atât pe DN 69 cât și pe DN7, în plasa polițiștilor căzând un șofer cel puțin inconștient, care conducea cu o viteză uimitoare: 139 de kilometri la oră. Amendă, carnet luat și toate celelalte, însoțite de „felicitările" polițiștilor, datorită intervenției cărora a scăpat fără vreun eveniment care să-i curme viața.

● Un cetățean din Somoșcheș, în timp ce conducea un autoturism fără să păstreze viteza legală, a intrat, la un moment dat, pe contrasens, accidentând frontal autoturismul condus regulamentar de Remus Gligor, din Beliu. Cei doi șoferi s-au ales, din fericire, doar cu răni ușoare. Evenimentul a avut loc pe raza comunei Beliu.

Accident pe strada Școalei

Radu Rădoi, de 29 de ani, din Arad, a provocat, pe strada Școalei, un accident rutier. În timp ce se afla la volanul autoturismului proprietate, l-a surprins și accidentat pe minorul **F. M.**, de 8 ani, care, lăsat nesupravegheat, a traversat strada printr-un loc nepermis și fără să se asigure. Copilul a fost accidentat, din fericire, doar ușor.

E. Pantea

Piața HOBBY

Păsări mici

Papagal peruș standard: 200.000 de lei, papagal Penant - 100 Eu, Micul Alexandru: 100 Eu, Canar - 1 milion de lei, papagal Nimfa: 400.000 de lei, papagal Rozelă: 1,5 milioane de lei, zebre australiene: 250.000 de lei/perechea, papagal capră - galben: un milion și 100 de lei, Marele Alexandru - 100 Eu, Papagal cântător: 450.000 lei.

Pești acvariu

Plati: 15.000/pereche, tetrazona: 10.000 lei/buc., cărășei: 50.000 lei/buc., sanitar: 35.000 de lei/buc, conconius: 10.000-15.000 lei/buc., gupii: 20.000 lei/buc., scalari: 10.000 lei/buc.

Animale domestice și de companie

Porumbei suromani - 700.000 lei/perechea, porumbei kinch - 500.000 lei/perechea, hamster (matur) - 100.000 lei, hamster (pui) - 50.000 lei, porumbei poștași - 500.000 lei/buc., găinușă și cocoșel portolan - 300.000 lei.

Hrană pentru animale

Tutiflex (mâncare pentru pești de acvariu): 11.000 de lei/porție, semințe de rapiță: 10.000 lei/pungă, larve de țânțari roși pentru pești - 20.000 de lei/cutie, palaris: 15.000 lei/500 g., semințe cânepă: 10.000 lei/200 g, amestec pentru papagali: 30.000 lei/kg, amestec pentru papagali: 10.000 de lei/porție, mâncare dafny pentru pești: 10.000-20.000 lei/pliculeț, purici de baltă uscați: 6000 lei/pachet, semințe in: 15.000 lei/500 g, mâncare combinată pentru papagali: 10.000 lei/pungă, vitamine fulgi: 15.000 lei/pliculeț - 7 pliculețe.

Unelte și accesorii pentru pescuit

Plumb: 5.000-4000, scăriță pentru nylon: 10.000 lei, muște artificiale: 10.000 lei/buc., mulinete performante: 80 Euro, plută pentru știucă: 35.000 lei, juvelnic: 50.000-100.000 lei, cârlige: 2.000-3.000 lei/buc, râme roșii sau negre: 10.000 lei/porție, cucoț: 10.000 lei/porție, mulinete: 200.000-650.000 lei, băț simplu: 200.000-300.000 lei/buc., momeală porumb: 35.000-70.000/borcan.

C. M.

La camera notarilor publici

O nouă conducere

Săptămâna trecută a avut loc Adunarea generală a Camerei Notarilor Publici Timișoara. Această organizație cuprinde notarii publici din județele: Arad, Caraș-Severin și Timiș. A fost aleasă noua conducere, din Colegiul director, format din șapte persoane, făcând parte și arădenii: Angelica Moț și Sterică Dicu. De asemenea, Marcel Crișan a fost ales ca reprezentant al Camerei Notarilor Publici Timișoara în Consiliul Uniunii Naționale a Notarilor Publici din România, iar ca supleant Petru Flueraș.

G. C.

Astăzi, la București

Dimitrie Muscă se întâlnește cu Adrian Năstase

Dimitrie Muscă, președintele interimar al PSD Arad, este prezent astăzi la București, pentru a se întâlni cu Adrian Năstase, înainte sau, cel mai probabil, după ședința Delegației Permanente.

Cum termenul pentru depunerea demisiilor președinților organizațiilor județene care au obținut rezultate slabe la alegerile locale a expirat ieri, este de așteptat ca interimarii să primească directive de la președintele partidului în persoană, și nu prin intermediul vicepreședinților responsabili zonali. Reamintim că ministrul Ilie Sârbu a avut ca mandat, vineri, la Arad, să îl „instaleze pe Dimitrie Muscă". Dacă ar fi să ne luăm după unele vorbe, Muscă ar urma să primească sarcina de a schimba radical componența și modul de funcționare a Delegației Permanente PSD Arad.

Simion Todoca

Împreună cu președintele României, la Ljubljana

În perioada 6-7 iullie a.c. președintele României, dl. Ion Iliescu va efectua o vizită oficială în Republica Slovenia, la invitația președintelui Sloveniei dr. Janez Drnovsek.

Din delegația oficială a președintelui României fac parte și doi arădeni, prof. univ. dr. Lizica Mihuț, rectorul Universității „Aurel Vlaicu" și dr. Cheikh Ali Hayssam, managerul firmei TAGARIS.

D. S.

Rezultate Loto 6/49 și Noroc

Loto 6/49
36, 4, 12, 17, 8, 5

Noroc
5 5 8 5 5 3 9

Membrii PNL aleși în funcții de conducere din administrația locală nu au voie să demisioneze

Membrii Partidului Național Liberal aleși în funcții de primari, viceprimar, președinte și vicepreședinte de consiliu județean nu au voie să-și dea demisia pentru a se înscrie pe listele pentru alegerile parlamentare, a decis sâmbătă Delegația Permanentă a formațiunii.

Președintele PNL, Theodor Stolojan, a declarat că dacă aceștia vor demisiona nu vor fi primiți pe listele pentru Parlament. PNL va accepta demisiile doar în cazul consilierilor locali, dacă vor sa facă acest gest acum, dar nu în toamnă. Stolojan a precizat că unii din consilierii locali cu notorietate vor fi folosiți de partid pentru alegerile parlamentare.

În privința desemnării candidaților pentru Parlament, Delegația Permanentă a hotărât că organizațiile locale cu rezultate peste medie în alegerile din iunie își vor întocmi singure listele cu candidați. Filialele cu rezultate slabe vor avea dreptul să facă propuneri, dar vor trebui să accepte și alți candidați, propuși de la centru.

Delegația Permanentă a hotărât și criteriile după care va fi desemnat candidatul PNL pentru alegerile din toamnă: activitate politică apreciată în organizațiile PNL, un curriculum vitae care să ateste faptul că are pregătirea necesară unui parlamentar, capacitate de a prezenta proiecte politice, recomandări din partea organizației de partid.

"Dorim să avem parlamentari bine pregătiți de care să nu ne fie rușine în Parlamentul României", a spus Stolojan. El a adăugat că vor fi promovați și tinerii capabili, cu vârste cuprinse între 35 și 40 ani.

Victor Ciorbea și-a prezentat demisia din funcția de președinte al PNȚCD

Victor Ciorbea și-a prezentat demisia din funcția de președinte al PNȚCD în fața colegilor săi din Consiliul Național de Conducere al partidului.

El a propus pentru preluarea conducerii partidului pe primarul Timișoarei, Gheorghe Ciuhandru. Acesta va ocupa efectiv fotoliul de președinte abia după Congresul extraordinar convocat în 7 august, până atunci pentru a fi evitat un interimat Ciuhandru va prelua doar atribuțiile de reprezentare a partidului în relațiile cu terții, Ciorbea urmând să păstreze atribuțiile administrative, organizatorice și de gestiune finaciară. Ciuhandru i-a avertizat pe colegii săi că nu va prelua șefia partidului decât în aceste condiții.

LUNI, 5 IULIE 2004

TVR 1

7,00 Jurnalul TVR
8,00 Ora-G ... de vară!
9,30 Teleshopping
10,00 Safari - s.
10,30 Paul McCartney - doc.
11,00 Josh, apărătorul universului - f., '95, p.l.
12,35 Zburătorii României
13,00 Counterstrike sau locul puterii - s.
14,00 Jurnalul de prânz
15,00 Vector III
15,30 Pro patria
16,00 Kronika
16,55 TVR în direct
17,55 Avanpremieră
18,05 Sânge de țigan - s.
19,00 Jurnalul TVR. Meteo. Sport
20,00 Iartă-mă!
21,00 Studio Hit
22,00 Lori, dan și tanti Mili
22,30 Reflecții rutiere
23,30 Jurnalul TVR
23,30 Suflete puternice - dramă, coprod., '01
1,25 Counterstrike sau locul puterii - s., rel.
2,25 Jurnal-rel.
3,25 Soldățelul de tinichea - f., '95

TVR 2

7,00 Mercenarii universului - s., rel.
8,15 Răscruci
9,00 Eco-magazin
9,45 Tonomatul DP2
11,45 Eu, eu ... și ceilalți
12,15 Atenție, se cântă! - rel.
14,00 Desene animate
14,30 Micii savanți - s.
15,00 Primul pas
16,00 Teleshopping
17,00 Înotând cu delfinii-doc.
17,10 Ofertele fizice - rel.
17,35 Magazin estival
18,30 Știri regionale
18,50 Sport-Euro 2004
19,00 Pasiuni - s.
19,50 Euro - Dispecer
20,00 Jurnal TVR
21,00 Marea Brava - s.
21,50 Miracole - s.
23,40 Armă ucigașă - s.
0,40 Înotând cu delfinii-doc.
1,40 Dosare confidențiale - thriller, SUA, '00, p.l.

PRO TV

7,00 Știrile Pro TV * Ce se întâmplă, doctore?
9,00 Omul care aduce cartea
9,10 Tânăr și neliniștit - s., rel.
10,30 Everest - muntele ucigaș - rel.
11,30 Copilul problemă - f. rel.
13,00 Știrile Pro TV
13,15 Xena - Prințesa războinică - rel.
14,00 Sosește familia - rel.
16,00 Tânăr și neliniștit - s.
17,00 Știrile Pro TV
17,45 Miss World România 2004 (AP)
18,00 Tânăr și neliniștit - s.
19,00 Știrile PRO TV * Sport * Vremea
20,15 Martor incomod - acț., SUA, 1996
22,15 (12) Vacanța mare
23,00 Știrile Pro TV
23,45 Miss World România 2004 - rel.
0,00 Seinfeld - s. 2. episoade
1,00 Știrile Pro TV
2,00 Martor incomod - rel.

TV ACASĂ

6,30 Povești adevărate - rel.
7,00 Suflete pereche - s., rel.
8,00 Jurământul - s. rel.
9,00 Femei îndrăgostite - rel.
11,15 Al șaptelea cer - s., rel. (AP)
12,30 Căsătorie de probă
13,00 Ola, tati! - s., rel.
14,00 Învață engleza cu Victor
14,15 Perla, cărările iubirii - s. (AP)
15,15 Clona - s. (AP)
16,30 Suflete pereche - s.
17,30 Povești adevărate
17,55 Rețeta de Acasă
18,10 (AP) Să iubești din nou - s.
20,00 Prizoniera - s. (AP)
21,00 Femei îndrăgostite - s. (AP)
23,00 Jurământul - s. (16)
0,00 Căpșune cu zahăr - s. (AP)
1,15 Clona - s., rel.
2,15 Povești adevărate - rel.
2,45 De 3 x femeie - rel.

HBO

8,00 Lagaan: A fost odată în India - dramă, India, '01
11,35 Se mai schimbă lucrurile - com., '88 (AP)
13,15 Hollywood. Necenzurat - David Hasselhoff
13,45 Prietenele - dramă, SUA, '01
15,15 Gosford Park - dramă, M. Brit., 2001 (AP)
17,30 Omul-păianjen - acț., ' 02 (AP)
19,30 Pe platourile de filmare
20,00 Mr. Jones - dragoste, '93 (12)
21,55 Rollerball - SF., coprod., 2002 (12)
23,35 Hollywood. Necenzurat - Jean-Claude Van Damme
0,05 Față în față - thriller, 1997 (12)

PRIMA TV

7,30 Tibanu'... - rel.
8,00 Focus
11,00 Roseanne - s.(AP)
11,45 Filmul și televiziunea - rel.
12,30 Focus
12,40 Monica - rel.
14,00 Sunset Beach - s., rel.
15,30 Pitici și tătici - rel.
16,00 Roseanne - rel.
16,30 Dragoste și putere - s.(AP)
17,00 Al șaselea simț - rel.
18,00 Focus
19,00 Pititi și tătici - s.rel.
19,30 Monica (AP)
20,30 Permis pentru viață - thriller, SUA, '98 (12)
22,30 Dincolo de limite
23,00 Focus plus
23,30 Banc Show de vară
0,30 Focus plus
1,25 Clip art

ANTENA 1-TV ARAD

7,00 Observator
8,00 Retrospectiva știrilor 7 zile - rel.
9,00 Samurai X - d.a.
9,30 Gadget și gadgetinii - d.a.
10,00 Yago - s.
12,00 Incredibil, dar adevărat
13,00 Observator
13,15 Folclorul contraatacă
15,30 Comedia animalelor
16,00 Publicit, Promo
16,05 Divertisment
16,15 Magazin sportiv
16,30 Știri TVA
16,55 Publicitate
17,00 Bigada mobilă
17,45 Vivere - A trăi cu pasiune - s.
18,55 Meteo
19,00 Observator * Sport * Meteo
19,56 Publicitate
20,00 Ce-am avut și ce-am pierdut
21,00 Folclorul contraatacă
23,00 Observator
23,15 Știri TVA
23,30 Stagiarii - s.
0,00 Dilemele vârstei - s.
0,30 Pe cont propriu - s.
1,30 Observator-rel.

RCS

9,00 Retrospectiva 7x7 - rel.
9,45 Tradiții și folclor
10,45 O altfel de lume - rel.
11,15 Vivat copilăria -rel.
12,15 Retrospectiva 7x7 - rel.
13,00 Mîcrob - rel.
14,30 Retrospectiva 7 x 7 - rel.
15,15 Hit Squad - s.
15,45 Vivat copilăria - divertisment
16,45 Muzică populară
17,15 Cavaleri și războinici - doc.
18,00 Știrile RCS 1
18,45 Videoclipuri
19,00 Interpretul preferat - cultural
21,00 Neon Rider - s.
22,00 Știrile RCS 2
22,45 Realitatea sportivă - informativ
0,00 Știrile RCS 1 - rel.

Redacția Adevărul nu își asumă răspunderea pentru modificările ulterioare intervenite în programele TV

B1 TV

7,00 Viața dimineața; **10,00 Sofia** - s.rel.; **11,00 Încotro merge Soledad?**-rel.; 12,00 Știri; 13,00 Fan X; 14,00 Teleshopping; 14,30 Mașini de vis-rel.;15,30 Best of Jet Set; 16,00 Mars fortat; **17,00 Sofia**-s.; 17,50 Jet Set - Info ec.; 18,00 Știri; **19,00 Încotro merge Soledad?** -s.; 19,50 Jet Set.; **20,00 Corbul: Mântuirea** - f., SUA, '00 (12); 22,00 Știri; 22,30 Nașul; 0,15 Știri - rel.; 3,00 Nașul-rel.; 4,45 Chat TV.

TV SPORT

9,00 Telesport; 9,30 Volei-rel.; 11,00 Fotbal: Cele mai frumoase goluri din Premier League, sezonul 2003-2004; 12,00 NASCAR-rel.; 18,00 Handbal-rel.; 19,30 Telesport; 20,00 Tenis: Wimbledon 2004; 21,00 Fanatik - talkshow; 22,30 Volei; 0,00 Telesport.

NAȚIONAL TV

8,00 Primul val de știri; 9,00 Național e pe val; **11,00 Mambo și pasiune - rel.**; 12,00 Teleshopping; 12,15 Țara lu' Papură Vouă; 13,00 Știri; **13,15 Povestea miliardului; 15,05 Mambo și pasiune - rel.**; 16,20 Doru de vară Best of-rel.; 17,00 Fresh Club; 17,30 Horoscop; 17,45 Naționala de bere; 18,45 Știri,Sport, Meteo; 20,00 Doru de seară. Cu D.O. Dumitru; 21,00 Miezul problemei; **22,05 Banii nu contează** - f. '56; 23,45 Scandic Bar

REALITATEA

7,00 Jurnal TV; 7,45 Revista presei; 8,00 Jurnal TV; 10,15 Pt. dvs., doamnă!; 11,15 Ce ni se întâmplă; 12,00 Jurnal TV; 13,15 În spatele imaginii; 14,00 Jurnal TV; 15,15 Realitatea medicală; 16,00 Jurnal TV; 17,15 Audiența în direct; 18,00 Jurnal TV; 18,50 Nașterea unei națiuni; 19,00 Jurnal TV; 19,30 Nașterea unei națiuni; 19,50 Proiect: România; 20,15 100%; 21,00 Jurnal TV; 22,15 Știrea de la ora 22; 23,00 Jurnal TV

PRO CINEMA

6,00 Mediafax Info; 16,00 Lumea PRO CINEMA; **16,15 Aventurile tânărului Indiana Jones: Un safari de neuitat** - rel.; **18,00 Capcana timpului** - s.; 18,55 ProMotor; **19,00 Noile aventuri ale lui Robin Hood** - s.; **20,00 Spitalul de Urgență** - s.; 20,55 ProMotor; **21,00 Viața la Casa Albă** - s.; **22,00 Schimbul trei** - s.; **23,00 Proiectul** - s.; **0,00 Viața la Casa Albă** - s.; 0,55 ProMotor-rel.; **1,00 Schimbul trei** - s.; 1,55 ProMotor-rel.; **2,00 Proiectul** - s., rel.

Martorii lui Iehova - copii privilegiați ai credinței

Motto: „Isus a văzut pe Natanael venind la El și a zis despre el: Iată cu adevărat un Israelit în care nu este vicleșug". (Ioan: 1,47)

Congresul anual de district al Martorilor lui Iehova s-a ținut de astă dată, la Arad, în perioada 2-4 iulie 2004.

Aproximativ 3000 de credincioși din ținutul Aradului, Bihorului, Timișului și Caraș-Severinului au avut binecuvântatul prilej de a se reîntâlni la Sala Polivalentă „Victoria" din municipiul nostru.

Dând dovadă nu numai de credință, ci și de o remarcabilă capacitate organizatorică, precum niște disciplinați soldați ai lui Iehova, candizii credincioși ai acestui cult creștin neoprotestant, au reușit ca, pe o perioadă de timp de trei zile, să gestioneze un program interesant, bazat în întregime pe învățăturile Sfintelor Scripturi și care, s-a dovedit, a fi „o sursă de încurajare pentru oamenii sinceri, care sunt îngrijorați din cauza evenimentelor recente de pe scena lumii și din cauza declinului valorilor morale".

Foto: Șt. Matyaș

Prima zi a fost marcată de cuvântarea-cheie „Să umblăm cu Dumnezeu în vremuri tulburi", apetitul teoretic al participanților fiind ghidat cu tact de către supraveghetorul pentru orașul Arad, Gheorghe Hanc: „cuvintele din 1 Ioan 2,6 li se aplică și credincioșilor din prezent, care trebuie să-l imite pe Cristos și să umble cu Dumnezeu".

Punctul tare al celei de a doua zile a avut un caracter practic, căci, nu? „după roadele lor îi veți cunoaște". Concret, datele vorbesc de la sine: 49 de persoane botezate (36 femei, 13 bărbați).

În cea de a treia zi, dumineca, s-a pus în scenă o dramă biblică. Piesa, jucată în costume de epocă, cu inocentă și grație, amintind parcă de picturile unui Ion Nițâ Nicodim, ori ale lui Peter Bruegel cel Bătrân, evocă viața fascinantă a lui Pavel, Apostolul Neamurilor.

Asocierea cu numele celebrului pictor creștin din Țările de Jos nu s-a făcut întâmplător, căci am băgat de seamă că la fel precum Peter Bruegel il pictează pe pruncul Isus născându-se într-o moară de vânt olandeză (adică Isus n-a venit pe lume doar în Iudeea, ci și în Niederland), tot așa și la „martori" grafia numelui Mântuitorului e neaoș românească: Isus Cristos, ca doară suntem creștini, si nu hreștini.

„Sentimentele trăite sunt mult mai puternice și au un efect mult mai mare decât cele povestite", se explică autorul dramei, Dumitru Daniel. Și tot cu vorbele lui inspirate încheiem relatarea despre acest reușit Congres de district, găzduit de Arad. „Apostolul Pavel poate fi un exemplu deosebit în fața încercărilor la care ne supune viața, indiferent de situație, și să fim siguri că Iehova nu ne va abandona".

Vasile Sărăndan

Demisii de ochii lumii

Accente

În PSD se anunță demisii după demisii. Într-o veselie, am putea zice. Încă puțin și o să ajungem să constatăm că demisiile sunt, în fapt, o bravură. Ceva de genul unor liceeni care - în momentul în care diriginta îl pedepsește pe un elev să vină tuns chel - se ridică pe rând și spun că și ei se tund. Adică, acest și eu, și eu, și eu pare să conțină o oarecare doză de neseriozitate. Pare un gest care are drept motivație impresionarea electoratului și nicidecum o recunoaștere sinceră a eșecului și o „autopedepsire" pe cale de consecință, cum ar spune magistrații.

La urma urmei, demisia lui Viorel Hrebenciuc din fruntea organizației băcăoane, cea a lui Doru Ioan Tărăcilă de la cârma organizației din Călărași nu sunt elocvente pentru nimic. La o adică, îi scutește de o bătaie de cap, ca să nu mai spunem că nici nu aveau ce căuta ei, prezenți aproape permanent în Capitală, în fruntea unor organizații județene. Oricum erau doar de decor. Tâmpenia aceasta era să se întâmple și la Arad, ba chiar și zilele trecute, după demisia lui Dorel Popa, chestiunea a revenit în discuție, vorbindu-se despre varianta Sergiu Nicolaescu, drept lider interimar. La ce bun? Probabil, doar ca regizorul să-și înalțe „trambulina" în vederea întocmirii listelor pentru alegerile parlamentare. Că nu aveau ce căuta acești „boși" la cârma organizațiilor județene o demonstrează eșecul spectaculos de care au avut parte. Și era normal să primească atât cât au dat - puțin au dat, puțin au primit.

Așa stând lucrurile, asistând adică la decizii ce țintesc doar refacerea imaginii PSD în rândul electoratului, partidul lui Adrian Năstase nu va câștiga nimic. Nu va reuși să impresioneze pe nimeni. Acești demisionari ar fi convingători dacă s-ar îndepărta ori ar fi îndepărtați, măcar pentru o vreme, de vârful partidului și chiar de viitoarele liste de candidaturi parlamentare. Or, nu se întrevede o asemenea posibilitate. Mai curând, acești „demisionari" par bătuți în cuie, par veșnici la vârful PSD, par indispensabili. Zic „par", pentru că în realitate nu sunt indispensabili. Nu sunt, pentru un partid care vrea să-și schimbe imaginea.

PSD dorește însă doar o cosmetizare. Atât cât să-și ascundă viciile, tarele sub fard și sub haine de second hand. Dovadă, ce s-a întâmplat la Putna, vineri, când Iliescu, Năstase et co. s-au comportat ca niște adevărați baroni, izolându-se de mulțime, confiscând evenimentul, punând bariere și jandarmi în calea norodului, pe când Stolojan și Băsescu au preferat să stea în mulțime și să mănânce alături de oameni din popor, fasole, nu somon și icre negre precum alde Iliescu și Năstase. Dacă țineau la imagine, la refacerea ei în mod credibil, n-ar fi dat dovadă de atâta nepăsare și n-ar fi admis ca mulțimea să fie umilită. De aceea, demisiile de care vorbeam par la fel de neserioase ca pretenția că mâncarea de post cu somon și icre negre ar fi una tradițională pentru acest popor.

Accente

Tristan Mihuța

CRU a lăudat UDMR Arad

Consiliul Reprezentanților Unionali (CRU) a analizat, la sfârșitul săptămânii trecute, la Târgu Mureș, rezultatele obținute de către organizațiile județene ale UDMR la alegerile locale. Conform celor declarate de Kiraly Andras, președinte al UDMR Arad, organizația pe care o reprezintă s-a clasat pe primul loc în ceea ce privește procentul obținut la alegerile locale din acest an. **„Am obținut cu 36% de procente mai mult decât în anul 2000. Conducerea centrală a apreciat acest rezultat, iar Marko Bela a spus că organizațiile județene care au făcut alianțe politice cu alte partide să nu întrerupă alianțele".**

Privitor la alianțele politice ale Uniunii arădene, Kiraly Andras ne-a spus că protocolul încheiat la nivel central cu PSD nu mai este obligatoriu și la nivel local, dar **„UDMR Arad va sprijini atât proiectele PSD, cât și ale Alianței PNL- PD dacă sunt în interesul arădenilor".**

În altă ordine de idei, în data de 4 septembrie va avea loc o nouă ședință a Consiliului Reprezentanților Unionali, unde se va hotărâ dacă Uniunea va avea un candidat propriu la Președinția României sau va sprijini un alt candidat.

Daniel Albu

Despre moralitate şi trădare politică

(Urmare din pagina 1)

În jocurile noastre politice au ieșit în evidență doar josnicia, mârșăvia, atașamente pe bază de gașcă și coterii de afaceri și nu în ultimul rând trădarea. În felul acesta sintagma „scopul scuză mijloacele" își găsește cea mai nudă exprimare în practică, lipsită fiind de orice urmă de moralitate. Au ieșit în evidență cu toată claritatea, nerecunoștința, nedreptatea, trufia, iubirea față de ei înșiși și uitarea față de alții, a unor oameni politici puși să dobândească sau să-și mențină puterea. Degeaba mulți dintre ei și-au schimbat hainele, graiul, ținuta, purtarea în societate, pentru că și-au păstrat apucăturile rele, dârzi și statornici în rău, în nepăsarea cinică față de colegi.

Am văzut în ultimii ani oameni politici la diferite niveluri centrale și locale care în funcție de interese meschine, de obicei de gașcă dar și personale și-au trădat partidul care i-a propulsat trecând cu totul în tabăra celor pe care-i credeau mai puternici. Aceiași oameni când roata s-a învârtit au schimbat calimera fără rușine. Oare te poți baza pe asemenea oameni într-un partid? Desigur că nu, deși mai toate partidele la putere au practicat racolarea, crezând la un moment dat că puterea lor depinde de numărul celor racolați. Or, aceștia sunt primii care trădează, care nu au nimic de-a face cu programele de partid, ci urmăresc doar propriile interese ori ale coterilor de care sunt legați financiar. Nu poți azi să fii țărănist iar de mâine social-democrat sau peremist, cum nu poți fi nici social-democrat și de mâine liberal. Ori de câte ori există asemenea specimene – și ele există, s-a demonstrat acest lucru, – trebuie să le suspectezi de trădare, de urmărirea unor interese meschine personale ori de gașcă. PSD la nivel central a avut cel mai elocvent exemplu în acest sens, pe dl. Gușe. Adversar funciar al lui Ion Iliescu, dacă interesele și le-a văzut rezolvate în acest partid a devenit lăncierul acestuia în destabilizare. Atunci când interesele lui au fost altele, a părăsit PSD fără nici o problemă. La nivel de județ exemplu tipic de cameleonism politic a fost Popa Dorel botezat social-democrat din țărănist. Atâta timp cât la nici un nivel nu se răspunde concret, nominal pentru asemenea greșeli, în continuare orice partid va fi supus pericolului subminării din interior. La acest lucru trebuie să se gândească PNL și PD, partide care sunt pe val și spre care se îndreaptă mulți navetiști și oportuniști politici. Pentru că cine a trădat o dată trădează și a doua oară.

PRIMII 1000 DE ROMÂNI

PRIMII 1000 DE ROMÂNI SE ÎNTREABĂ: BERLINĂ SAU BREAK?

Dacia îți oferă șansa să fii în top! Pe propriile tale puteri. Nu trebuie să fii vedetă sau miliardar. Criteriul de selecționare nu are legătură cu cariera, situația financiară, simțul umorului sau realizările tale în 2003. Dacă vrei să fii în topul celor 1000 de români, nu trebuie decât să fii printre primii 1000 care își cumpără o Dacia Berlină sau Break începând cu 1 iunie. Și ce ai de câștigat? O reducere de 400 Euro, dacă-ți cumperi mașina cu banii jos, iar dacă o iei în rate, Dacia îți plătește avansul de 400 Euro; astfel, la început nu te costă nimic. În plus, ai șase ani în loc de cinci să rambursezi creditul. Nu contează dacă ești bărbat sau femeie. Dacă ai o carieră de succes sau ești doar un debutant. Dacă ai copii, câțel, ambiții, pistrui.

E de-ajuns să fii printre primii 1000 de români care cumpără o Berlină sau un Break și ai parte de cea mai bună ofertă de preț pentru cea mai ieftină mașină nouă! După aceea poți să spui cu glas tare sau în gând: „Da, am reușit și sunt mândru de mine" sau poți să nu spui nimic, să bagi cheia în contact și să pleci. Totul depinde de tine. Nu te putem ajuta să ajungi în topul blonzilor, nu știm dacă o să ieși din anonimat, dacă o s-ajungi în vârful piramidei, dar putem să-ți garantăm un singur lucru: ai parte de cea mai bună ofertă de pe piață pentru o mașină nouă. Dacia Berlină, de exemplu, ajunge la prețul incredibil de 3800 Euro, iar Dacia Break la prețul de 4000 de Euro.

Asta înseamnă că nu mai trebuie să te împrumuți sau să aștepți o moștenire care nu vine sau să devalizezi bănci sau să te însori cu acționara principală a nu știu cărui trust, dar nici să mergi pe jos, cu autobuzul, cu tramvaiul sau cu taxiul. Nu. Poți să ai o mașină nouă cu banii pe care ți-i permiți. Ba chiar poți să ai o mașină nouă și să-ți mai rămână și bani de benzină. Pentru că ar fi păcat să ai o mașină nouă, s-o ții tot timpul parcată în fața blocului și s-o privești cu jind din balcon. Oferta noastră e cât se poate de clară: dacă ești printre primii 1000, ești câștigător! Poți fi cumpărătorul numărul 135 sau 5 sau 899, oferta noastră rămâne aceeași. Fără discriminări.

Topul nostru n-o să te facă mai renumit, mai bine plătit, mai „vânat" de femei, mai generos, mai înalt. În nici un caz. Dar îți dă șansa să fii printre cei 1000 de români care-și permit o mașină nouă.

Vrei să fii în top? Depinde numai de tine. Nu rata ocazia! Vino la orice dealer Dacia înaintea celorlalți.

(com. 1704/2004)

DACIA

Nu ne vom răzbuna pe nimeni!

Interviu cu dl. GHEORGHE SECULICI, președintele Consiliului Județean Arad

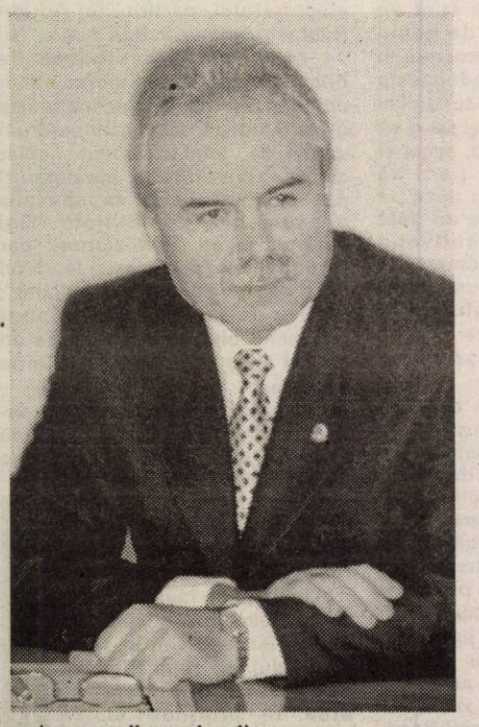

(urmare din pagina 1)

– D-le Seculici sunteți un om de mare bun simț - o recunosc și adversarii dvs. - așa că nu cred că nu v-ați simțit prost atunci când ați văzut la ce s-au dedat colegii dvs. de Alianță: la fotografierea votului și chiar la arătarea lui la ieșirea din cabina de vot!

– Legea nu interzice acest lucru.

– De acord, dar atunci pentru ce toată mascarada cu vot „secret"; cu cabină de vot, cu buletine de vot, culmea, chiar și cu obligația ca fiecare consilier să folosească doar pixul său spre a putea fi, eventual, depistat dacă „a trădat"?!

– Repet: erau măsuri de prevenție absolut necesare după presiunile care s-au exercitat asupra unora dintre consilierii Alianței.

– Bine, bine, dar atunci înseamnă că nu aveți încredere în oamenii dvs., oameni pe care dvs. i-ați ales și i-ați propus pe listele de consilieri?! Or, ce fel de oameni de încredere sunt aceștia care până nici nu au ajuns consilieri sunt deja gata să cedeze și să pactizeze cu dușmanul?

– Știu că totul pare oarecum forțat, dar nu ar fi fost păcat ca, după ce Alianța a câștigat cel mai mare număr de consilieri, să nu se aleagă cu nimic?

– S-a spus că unora dintre consilierii Alianței li s-au promis mari sume de bani dacă votează contra.

– Este adevărat.

– Dați-mi un nume.

– Dl. Țolea care a primit un telefon de la cineva care i-a promis câteva zeci de mii de euro dacă nu votează cu Gh. Seculici.

– Care este acel cineva?

– Dl. Țolea n-a vrut să-mi spună.

PRM-ul a jucat la două capete și a pierdut!

– Apropo de acest câștig. Multă lume vă acuză că v-ați dat cu UDMR-ul? Sau pe mâna UDMR-ului. Ce le-ați promis?

– Ce le-am promis și altora, ba inițial, chiar mai puțin, iar vina pentru situația la care s-a ajuns aparține altora, în nici un caz nouă!

– Vă referiți la PRM?

– Și la PRM, dar și la PUR.

– Gheorghe Feieș, președintele PRM zice altceva...

– Poate să zică orice, dar el știe cel mai bine că pentru sprijinul solicitat i-am promis două dintre cele mai râvnite posturi: unul de viceprimar al Aradului și celălalt de vicepreședinte la Consiliul Județean, discuția aceasta având-o - vă amintiți d-le Feieș? - într-o cameră a Hotelului Astoria.

– Și pentru ce v-a respins propunerea, vroia ceva mai mult?

– Nu știu, nu mi-a spus, cu toate că la prima discuție pe această temă mi i-a nominalizat pe cei doi PRM-iști care, eventual, puteau ocupa posturile amintite: dl. Neamțiu ca viceprimar și dl. Morosteș ca vice la Consiliul Județean. Când însă i-am cerut garanții, respectiv parafarea unei înțelegeri scrise, el a refuzat, dând cu piciorul la două funcții importante. De ce a refuzat mi-am dat seama mai târziu când am aflat că el purta discuții similare și cu PSD-ul, cu care, probabil, spera, să facă o alianță sau așa ceva.

– Și-a rămas cu buzele umflate!

– A rămas, dar din vina cui? Vedeți cum este când joci la două capete?

– Lăsați că nici Alianța nu este mai ortodoxă și despre dvs. spunându-se că ați cochetat cu PSD-ul.

– Așa este, am recunoscut și recunosc că am avut unele discuții cu dl. Caius Parpală în privința unei posibile alianțe, dar după înțelegerea de la București dintre conducerile PD și PNL am renunțat definitiv la o asemenea ipoteză.

PUR-ul a cerut prea mult!

– Cu PUR-ul pentru ce nu au mers lucrurile?

– Nu au mers pentru că d-na Lia Ardelean mi-a cerut în schimbul susținerii în Consiliul Județean un post de vicepreședinte.

– Pentru cine?

– Pentru dânsa. Or, la cei doi consilieri pe care PUR-ul îi are în Consiliul Județean un post de vicepreședinte era, orice s-ar zice, prea mult. Și așa, după două încercări de colaborare neizbutite: cea cu PRM-ul și cea cu PUR-ul am ajuns la UDMR, care UDMR, prin vocea președintelui său mi-a spus direct: în 20 iunie a.c. expiră protocolul nostru cu PSD, dată la care nu mai avem nici o obligație față de PSD și dacă ne dați un post de viceprimar, în 21 iunie semnăm orice vreți!

– Și ați semnat!

– Păi, ce era să facem, ce să mai așteptăm să ne-o ia alții înainte?

Cristian Moisescu a fost viceprimar până în ultima clipă

– S-a vorbit foarte mult despre Cristian Moisescu și despre promisiunea de a-l face viceprimar. Este adevărat?

– Este adevărat. În timpul discuțiilor cu PRM, tandemul de viceprimari de la municipiu a fost: Gheorghe Neamțiu și Cristian Moisescu. Cum am spus, PRM-ul a tot lungit discuțiile pierzând până la urmă șansa, locul lui luându-l UDMR-ul care a primit și postul de viceprimar. Pe al doilea post de viceprimar rămăsese tot dl. Cristian Moisescu până cu o seară înaintea constituirii Consiliului Local când în cadrul Alianței s-a ajuns la formula pe care o știți: la municipiu, un vice de la UDMR și unul de la PNL, iar la Consiliul Județean, un vice de la PNL și cel de al doilea de la UDMR.

– Și uite așa în cele două structuri de putere: de la municipiu și de la județ nu a intrat nici un reprezentant din partea partidului care a câștigat cele mai multe voturi din partea populației!

– Așa este câteodată în democrație!

– O fi, dar asta nu scuză asemenea anomalii, pentru că în astfel de situații nu mai văd ce rost are să mai votezi când, indiferent de ce ai votat tu și alți 40.000 de oameni, aceasta nu are nici o valoare pentru că, cei care decid în ultima instanță cine și cum ne va conduce sunt câțiva politicieni care-și apără interesele lor și ale partidelor lor.

– Vedeți altă soluție? Poate că pentru a nu se ajunge la situații precum cea de mai sus ar fi bine ca și președinții consiliilor județene să fie aleși tot prin vot direct, asemenea primarilor. Dar, lucrurile acestea nu le hotărăsc eu.

– Pe Ovidiu Marian cum l-ați atras de partea dvs.?

– Ovidiu Marian și-a dat seama după turul doi al alegerilor că a mizat pe o carte greșită și la discuția avută cu mine mi-a promis sprijinul celor doi consilieri PNȚCD în Consiliul Municipal. Și ni l-a dat.

– Ce i-ați promis în schimb? Sau ce a cerut în schimb?

– Nimic pentru el, ci pentru colegii lui, respectiv unele locuri de muncă.

– Ați semnat vreo hârtie cu Ovidiu Marian?

– Nu. Ovidiu Marian este un om de caracter și el a făcut exact ceea ce a promis.

Socrul și ginerele

– Că veni vorba despre funcția de președinte, mulți acuză că familia Seculici - Falcă, respectiv socrul și ginerele au pus mâna pe întreaga putere din județ...

– Știu, dar, credeți-mă aceasta nu a fost ceva deliberat, funcția de președinte al Consiliului Județean fiind convenit cu multe luni înainte, în cadrul Alianței, a se atribui - în cazul câștigării alegerilor - PD-ului, respectiv mie. Că Gheorghe Falcă a ieșit învingător la municipiu este meritul lui și aceasta nu are nici o legătură cu funcția mea.

– N-ar avea dacă n-ar fi vorba despre... socru și ginere și - pentru că vă știu cinstit - nu puteți să nu recunoașteți că aceasta este o situație unică în istoria celor 14 ani trecuți de la Revoluție. Și chiar dacă ați călca numai pe vârfuri - cum se zice - tot ați fi și veți fi bănuit de tot felul de lucruri necurate!

– Situația este oarecum unică la noi, dar nu și în lume. Uitați-vă cum este în Statele Unite, unde fostul președinte Kennedy și-a numit fratele ministrul Justiției sau actualul președinte Bush care are un frate guvernator.

– Ce părere aveți despre alegerea ca președinte al organizației județene PSD a d-lui Dimitrie Muscă? Vă temeți de el?

– Pentru ce, el este un bun specialist în agricultură dar, cam atât! În condițiile actuale, mă întreb însă pentru ce s-a legat la cap? Dar, asta este treaba lui.

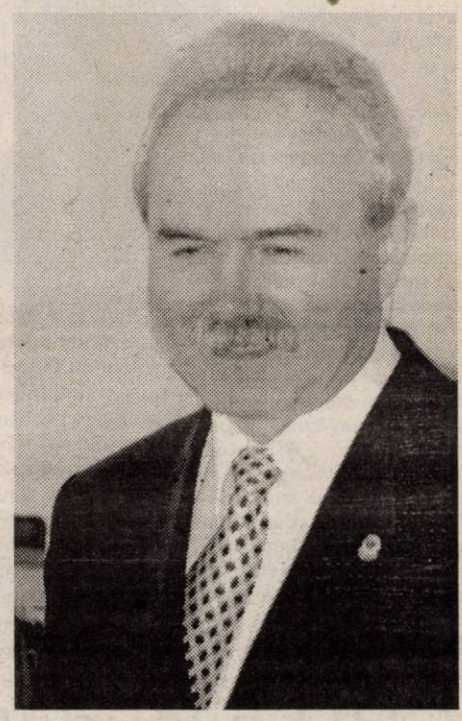

– Sunteți ortodox?

– Știu ce vreți să spuneți: da, sunt ortodox, deci nu neoprotestant cum se vorbește pe la colțuri. Este adevărat însă că părinții soției sunt baptiști, dar aceasta este cu totul altceva mulți făcându-mă și pe mine baptist bazându-se, probabil, pe faptul că am realizat pentru cultul baptist câteva proiecte de biserici baptiste precum cele din Lugoj și din Arad. Și ca să previn o altă întrebare vă pot confirma că dețin împreună cu soția o casă de locuit în Statele Unite, în orașul Atlanta.

– Cum veți împăca funcția de președinte al Consiliului Județean cu cea de director și de acționar la S.C. Proiect S.A.?

– Simplu, mi-am cesionat acțiunile deținute la S.C. Proiect S.A. și rămân doar președinte al Consiliului Județean, deși legea nu mă obligă la așa ceva.

– Ce se va întâmpla cu dl. Caius Parpală?

– Nimic, merge director la Regia de Drumuri Municipale unde are postul de director blocat de când a trecut la Consiliul Județean.

Locurile pentru Parlament

– O ultimă întrebare: cum a împărțit Alianța locurile pentru Parlament, ținând seama că PD-ul este acum vioara întâi?

– Ne-am înțeles astfel: PNL-ul, locurile 1 și 2 la Senat și locul 1 la Camera Deputaților iar PD-ul, locurile 2 și 3 la Camera Deputaților.

– Nu ați fost foarte darnic?

– Dacă așa am promis, așa am făcut, corectitudinea fiind pentru mine mai presus de orice.

– Vă cred, calitatea aceasta fiind foarte rară printre politicieni, ca să nu spunem că celor mai mulți le lipsește cu desăvârșire!

„Totul se rezumă la elementul uman”

● Consideră dr. Dana Oprea, directorul Spitalului Județean

- Împreună cu întreaga echipă de conducere a spitalului ați fost într-o vizită de lucru în Oradea. Ce aspecte v-au interesat în principal?

- Am efectuat o vizită în cadrul Spitalului Județean din Oradea pentru a observa modul în care funcționează respectiva unitate, pentru a schimba opinii cu conducerea celor două spitale în vederea creșterii eficienței serviciilor oferite pacienților. Ne-au interesat toate segmentele din cadrul spitalului, dar în special ne-am axat atenția pe Unitatea Primire Urgențe (UPU), care la Arad, are nevoie de o reorganizare.

- Prin ce se diferențiază cele două unități?

- În primul rând, printr-un spațiu special destinat acestui gen de activități, separat de camerele de gardă, nu așa cum se întâmplă în Arad. La noi, unitatea ar putea fi amenajată într-una din curțile interioare ale unității, iar pacientul ar putea fi complet stabilizat înainte de a fi trimis pe secție, putând rămâne aici chiar 24 de ore.

- Dar personalul?

- La Oradea, UPU are doar șase medici, față de cei 14 ai noștri care sunt dublați și de cei de la camerele de gardă.

- Exceptând spațiul propriu-zis, de ce alt serviciu mai beneficiază Serviciul de Urgențe de la Oradea?

- Au un serviciu de tip reanimare. Acest demers l-am început și noi, în sensul că din cele trei ambulanțe pe care le avem, una am început să o folosim pentru transportul bolnavilor, fie la Euromedic, fie la alte spitale din țară. Avem nevoie însă de o nouă salvare utilată cu toată aparatura necesară intervenției în reanimarea pacientului.

- La ce capitol stau ei mai bine decât noi?

- În pofida faptului că au aceeași aparatură, am observat o mai mare eficiență în ceea ce privește numărul investigațiilor de radiografie și imagistică, toate fiind concentrate într-un singur loc și efectuate cu același personal. În perioada imediat următoare vom demara și noi procesul de reorganizare a acestui tip de serviciu pentru ca pacientul să nu mai fie nevoit să traverseze tot spitalul de la un aparat la altul. În ceea ce privește investigațiile paraclinice, ei au o activitate aproximativ de șapte ori mai mare decât a noastră. Chiar dacă nu au mai multe aparate decât noi, le utilizează mult mai eficient.

- V-ați propus impunerea unui nou program de vizite în spital. Cum este acesta stabilit la Oradea?

- Ei au două ore de vizită dimineața și tot așa seara. În rest, nimeni nu intră în spital. Și chiar în intervalul stabilit , însoțitorii trebuie să plătească o taxă de intrare în spital. De asemenea, exceptând personalul medical, care trebuie să plătească un abonament lunar, nimeni nu are dreptul de a intra cu mașina în incinta curții spitalului. Sunt multe lucruri pe care ni le-am propus și pe care le-am văzut realizate deja în Oradea. Un alt lucru demn de menționat este introducerea unui program bine pus la punct care permite înscrierea unui nou pacient în rețea, imediat după intrarea lui în spital. Tot calculatorul este cel care, în funcție de diagnostic și de spațiu disponibil, stabilește salonul în care urmează să fie internată respectiva persoană.

- Bugetele diferă între Arad și Oradea?

- Sunt aproximativ egale. Pe caz rezolvat, (DRG) ei primesc cu aproape două milioane mai puțin decât noi. În ceea ce privește banii, o mare realizare a lor constă în faptul că medicii, cadre universitare, sunt angajații universităților, de la spital primind doar jumătate din salariu.

- Sunt sectoare la care Aradul stă mai bine?

- Da! Unul dintre ele este reprezentat de externalizarea serviciului de spălătorie. Chiar dacă colegii noștri din Oradea plătesc doar două treimi din valoarea contractată de noi pentru astfel de servicii, ei nu beneficiază decât de spălarea efectivă a rufelor. La noi în schimb, firma care a preluat acest obiect de activitate se ocupă de tot inventarul moale al spitalului, începând de la perdele, covoare, până la lenjerie, halate, diferența din valoarea contractată găsindu-și justificarea pe deplin.

- După vizita efectuată în județul învecinat credeți că spitalul pe care îl conduceți va putea ajunge cel puțin la standardele celui din Oradea?

- Cu siguranță. Există multe măsuri care pot fi luate fără investiții majore care ar îmbunătăți atât imaginea spitalului cât și calitatea actului medical. Pe lângă aspectul financiar, totul se rezumă însă la elementul uman. Dacă există colaborare, voință și interes pentru activitatea fiecăruia dintre noi, vom reuși!

- Vă dorim succes!

Madiana Popescu

Captură de țigări

Lucrătorii din cadrul Sectorului Poliției de Frontieră Pilu, au organizat o acțiune pe linia combaterii infracționalității transfrontaliere și a contrabandei cu bunuri materiale pe comunicația Arad - Pilu. În cadrul acțiunii a fost oprit pentru verificare la ieșirea din localitatea Pilu un autoturism marca „Opel”, condus de cetățeanul român Maricel H., în vârstă de 34 ani, domiciliat pe raza județului Timiș. Cu ocazia controlului s-a descoperit în interiorul autoturismului și în portbagajul acestuia cantitatea de 6.240 pachete țigări netimbrate, **4.080 pachete de țigări marca Rhonson, 1.190 pachete țigări marca Monte Carlo, 900 pachete țigări marca York, 50 pachete țigări marca Winchester, 20 pachete țigări marca Ronhil Light, a căror valoare în vamă este de 253.500.000 lei, pentru care nu a putut prezenta documente de proveniență.**

Din primele cercetări a reieșit că cetățeanul a achiziționat țigările de la mai multe persoane din localitatea Vărșand, acestea fiind destinate comercializării pe piața neagră din orașul Lugoj.

Întreaga cantitate de țigări a fost confiscată de lucrătorii Serviciului de Control și Investigații Fiscale Arad, iar cel în cauză a fost sancționat cu suma de un miliard lei, conform Codului Fiscal.

Ansamblul Busuiocul - la ceas de sărbătoare

La sfârșitul săptămânii trecute, la Căminul cultural „Satul Nou” din Sântana, Ansamblul „Busuiocul” înființat ca urmare a unei colaborări „născută” între Primărie și Școala Generală „Sfânta -Ana” a sărbătorit împlinirea a 2 ani de activitate, oferind un inedit spectacol artistic. La acest eveniment au fost invitați, ca spectatori, toți părinții copiilor din ansamblu, alături de preotul ortodox Eftimie Dobreanu, profesori și reprezentanți ai administrației publice locale. Programul a cuprins dansuri populare germane, ungurești și românești, o șezătoare, cât și interpretarea unor piese populare, de către cea care se anunță a fi o tânără speranță a muzicii populare autohtone **Loredana Paula Pașca**, de numai 13 ani. Manifestarea de vineri a prilejuit desemnarea, într-un autentic spirit tradițional românesc, unui... naș al Ansamblului „Busuiocul” chiar dacă „copilul” botezat are deja 2 ani. La propunerea doamnei Rozalia Pașca, coordonatorul Ansamblului, primarului orașului Sântana i s-a acordat cinstea să ocupe această inedită „funcție”, acceptată fără rezerve de către primul edil al cetății, **Viorel Enache.**

C. Trif

Corespondență din Grenoble, de la trimisul nostru, Cătălina Latu

Surprizele unei călătorii

La capătul a aproape 50 de ore de drum cu microbuzul, amifranii în frunte cu Florin Didilescu (Papa Didi cum îi spun francofonii arădeni și nu numai) au ajuns la destinație: Grenoble, spațiul **Întâlnirilor teatrului tânăr european**, ajuns la cea de-a 16-a ediție. Și, obositor ce-i drept, drumul nu a fost lipsit de peripeții. Dacă trecerea frontierei în Ungaria, pe la vama Turnu, a fost lipsită de orice nervi și probleme, nu același lucru s-a întâmplat la următoarea graniță, cea dintre Ungaria și Austria. Am ajuns aici la 4,40, după o noapte de atipeli chinuite și am așteptat, mai bine de patru ore în urma autocarelor cu turiști. Coada se deplasa foarte încet, mai ieșeam să ne dezmorțim oasele, mai adormeam un pic, până când, am ajuns, în fine, la punctul de verificare a pașapoartelor.

Însă de aici ghinioanele s-au oprit iar zeița Fortuna a luat sub oblăduirea sa pe călătorii de la Amifran. Prima oprire - **Salzburg.**

Grenoble

Un oraș minunat, desprins parcă din povești, cu străduțe cochete, cu magazine de un rafinament gândit în cele mai mici detalii, cu trăsuri, un oraș al muzicii, înțesat de turiști în această perioadă a anului. O oră, cât am poposit la Salzburg, a trecut ca un vis din alte vremuri. A urmat **Augsburg,** la 50 km de München, cel mai vechi oraș, din Germania, cu domul de 1000 de ani, cu case vechi dar excelent întreținute. După o noapte petrecută la Augsburg, într-un „auberge de jeunesse" (hoteluri pentru tineret, care există în toată Franța), am repornit la drum, care se anunța întins până la destinație. Dar nu a fost așa. Cu harta în mână, calculând și estimând kilometri, ore de mers, am «luat-o» prin Elveția. Și aici, următoarea oprire, neplanificată, neprogramată: **Geneva.** O oră de Geneva, atât cât să admecăm orașul elvețian de pe malul lacului Leman și să ne minunăm de splendida panoramă a lacului și a băncilor care se țin lanț.

Și iată-ne ajunși la Grenoble, orașul dintre munții Alpi, recunoscut pentru atracțiile sale turistice. Însă, timp de zece zile, Grenoble devine privilegiat al teatrului, al teatrului tânăr european. 16 trupe, din 11 țări diferite, care joacă în 9 limbi materne. Fiecare trupă, fiecare țară își aduc cultura proprie, modul propriu de a face teatru. Vor fi împreună, cu toții: nemți, englezi, francezi, spanioli, israelieni, români, polonezi, ruși, italieni și - atracția Întâlnirilor - africanii din Burkina-Faso, care deja au «cucerit» orașul cu ritmurile lor...

Despre Grenoble și efervescența care a cuprins acest oraș, într-o viitoare corespondență.

Tinerii sunt șansa României

Consideră Oana Anca Pascu, absolventă a clasei a XII-a la Grupul Școlar „Sever Bocu" Lipova, secția economic, șefă de promoție.

– Oana, cu media 9,88 obținută în anul IV, ai devenit șefa de promoție a anului 2004 la acest renumit liceu.

– Da, este un titlu care mă bucură mult și pe care mi l-am dorit încă din anul I. Însă am avut de luptat cu colegi foarte buni, în special de la clasa de economic și care m-au făcut să mă autodepășesc în fiecare an.

– Ce sentimente te încearcă acum, la terminarea liceului?

– Ca să fiu sinceră, sentimentul predominant este tristețea. M-am atașat foarte mult de acest liceu, de colegi și de profesori, încât nu-mi pot imagina viața în viitor fără tot ce m-a înconjurat în acești 4 ani minunați. Poate că, fiind din Zăbrani, am idealizat prea mult viața de licean la Lipova, într-un centru cu tradiție și cu rezultate deosebite de-a lungul celor aproape trei secole de învățământ românesc. Iar realitatea a fost foarte aproape de ceea ce am dorit eu când am ales această școală.

– Adică?

– Seriozitate, studiu, profesori exigenți, dar interesați și competenți, viață extrașcolară bogată în trăiri și experiențe pozitive.

– Chiar că idealizezi...

– Poate, dar eu așa simt. Bineînțeles că viața de licean văzută prin ochii șefei de promoție nu este identică cu cea pe care o poate relata un elev slab sau indisciplinat, dar totul trebuie raportat la învățătură și la experiența de viață pe care a trăit-o fiecare, precum și la valorile pe care le-a apreciat și le-a promovat.

– Ce gânduri de viitor ai?

– Optez pentru o facultate de științe economice, specialitatea finanțe-bănci, probabil la Arad, dar sunt interesată de obținerea unei burse de studii în străinătate.

– America, Europa, Asia?

– Cel mai mult aș dori să studiez în

Franța, dar n-aș refuza nici o ofertă venită din spațiul francofon.

– Crezi că ai nevoie de experiență în străinătate?

– Da, consider că toți tinerii care doresc să urmeze o carieră în afaceri trebuie să ia contact cu străinătatea. Acolo funcționează cu adevărat regulile economiei de piață, acolo cei buni răzbesc și sunt apreciați.

– De ce crezi că numai tinerii trebuie să urmeze calea aceasta?

– Tinerii sunt șansa României. Ei pot da impulsul necesar societății românești. Ei trebuie să vadă că se poate trăi și munci și astfel decât cum se trăiește și se muncește în România. Și acest mod nou de viață îl pot învăța la adevărata lui valoare, deocamdată numai în Occident.

– Mult succes, Oana și te așteptăm cu vești de la Paris!

A consemnat
Dorin Ocneriu

„Rabatul la calitate nu merge departe"

Interviu cu dirijorul IOSIF CONTA

(Urmare din pagina 1)

După ce am ajuns la conservator, am terminat Facultatea de Muzică la Timișoara și dirijatul la București, am început dirijatul profesionist. Până atunci am dirijat operetă, în anumite situații, am înlocuit un dirijor sau altul, fără să am pregătirea necesară. Așa s-a conturat ideea și necesitatea de a face această profesie.

– Cum a ajuns muzicianul Iosif Conta dirijorul foarte inspirat? Gestul dv., fraza dv. sunt clare, pe înțelesul orchestrei ca și al publicului. Totul este foarte limpede decodificat.

– Cred că în ajutorul dirijorului, a formării sale este foarte impotant să cânte în diverse formații de orchestră, corale. Eu am cântat foarte multă vreme în orchestră de jazz, populară, la muzică simfonică, în cor. Am fost și într-o muzică militară din Arad, copil de trupă. Am început cu toba mică, deci instrumente de percuție, de suflat, de alamă în fanfară. Am cântat și în orchestra Conservatorului din Arad, chiar în orchestra mare a Aradului. Am fost unul dintre violoniștii de la primele pupitre.

– Concert-maestru era, pe atunci dl. Bloch.

– Da. Și era un mare dirijor Brânzeu. Și era un mare dirijor Boboc.

– Compozitori, amândoi.

– Ei au contribuit foarte mult la formarea orchestrei simfonice în Arad.

– Pentru fiul dv. ați fost modelul sau profesorul?

– Nu, n-am fost nici modelul, nici profesorul. Băiatul meu când a terminat pianul la București a primit o bursă la Conservatorul din Geneva și a făcut cinci ani de pian în clasa Lipatti, ca bursier al statului elvețian. A absolvit cu premiul principal și a făcut pianistică solistică încă de la 12 ani. A început în țară cântând cu mari dirijori, Carlo Zecchi, care i-a fost profesor. A avut o activitate solistică de pianist. La Geneva, a studiat dirijatul cu profesorul Geretz, iar în particular a lucrat cu Sawallisch, dirijorul permanent de la Orchestra Suisse Romande. A fost tot timpul cu acești mari dirijori și a studiat cinci ani. Nu, cu mine, nici o lecție. S-a format și a ajuns dirijor de operă în Elveția, la Bienne, a stat patru-cinci ani, după care, printr-un concurs, s-a dus în Canada, unde a luat postul de director general artistic la Filarmonica din Regina, unde a stat șapte ani.

– Din 2000 a revenit în țară...

– Și a devenit dirijor permanent la Opera Română din București.

– Acolo-s mulți dirijori.

– Sunt vreo cinci.

– Și se vede Conta ?

– Se vede pentru că fiecare are repertoriul lui, spectacolele lui. Și își afirmă personalitatea fiecare în funcție de cum își pregătește, cât de bine sună orchestra, cât de bine stăpânește scena.

– Pe vremuri, acolo erau doi dirijori Bugeanu și Trăilescu.

– Trăilescu e pensionat, dar mai există ca potență dirijorală și experiență. Și face spectacole foarte bune.

– Cum apreciați întoarcerea în țară a fiului dv.?

– Este o reîntoarcere din Canada în Europa, unde-i mai multă muzică, mai multe orchestre și o afinitate mai mare cu orchestrele din Europa. El este cetățean român, cetățean elvețian și cetățean canadian. Are un sediu în Elveția și stă în România fiindcă băiatul lui face școala în România. A dirijat nu demult în Italia, în Grecia. Urmează să meargă din nou în Italia, apoi în Elveția. Dirijează tot timpul în lume.

– Și ne bucurăm că și-a găsit timp, ca și dv. de altfel, să dirijeze și în stagiunea arădeană. Un lucru care pe noi ne onorează și ridică standardul calitativ al spectacolelor noastre. De ce credeți, maestre, că sunt atât de puțini dirijori buni în țară.

– Pentru că pregătirea dirijorilor se face în pripă. Trec peste foarte multe elemente de pregătire în studiul dirijatului. Repede, repede termină facultatea și încep să dirijeze, sunt numiți la orchestre și ei n-au experiență, n-au cântat într-o orchestră, n-au cântat într-un cor, n-au dirijat alte formații, n-au făcut muzică de cameră și au deficiențe de practică și de repertoriu. La ei fiecare lucrare e o premieră. Aceste prime audiții ei le fac ascultând imprimări cu un alt dirijor, după care vin să aplice la orchestră. Acest lucru-i face să vină în contradicție, de multe ori, cu capacitatea unor orchestre de a realiza un program sau altul. Un

dirijor nu se poate forma în mai puțin de 15 ani, ca să poată conduce și instrui o orchestră. Până atunci el poate fi acceptat, dacă e talentat, dacă știe muzică, dacă încearcă să învețe.

– Înseamnă că vorbim despre un dirijor de la 40 de ani încolo.

– La 40 de ani e un dirijor tânăr. Se maturizează la 50 de ani. Până la 20-25 de ani nu poate ajunge dirijor chiar dacă e foarte talentat.. E foarte important să fie dirijorul talentat. Să aibă simț ritmic, ureche, un repertoriu asimilat, să știe pedagogie, psihologie, filosofie. Fără acestea nu poate lucra. Gândiți-vă, că într-o orchestră din București sunt foarte mulți profesori universitari de la Academia de Muzică. Unul tânăr care vine în fața lor trebuie să știe bine muzică, să știe ce cântă fiecare dintre acești profesori, care stăpânesc și repertoriul, și tehnica orchestrei. Dacă reușesc să acumuleze în 10-15 ani, devin dirijori, dacă nu, rămân la periferia vieții muzicale.

– Foarte puținii dirijori tineri buni pleacă și noi întâlnim dirijori mediocri la orchestre. Faptul are repercusiuni grave deopotrivă asupra orchestrei și a publicului.

– Dacă o orchestră cântă disciplinat, sunând bine, oricât de reduse ar fi posibilitățile și nivelul ei, dacă dirijorul e bun, el face ca în câțiva ani acea orchestră să devină foarte bună. Dacă dirijorul nu are cultura generală și cultura muzicală, pregătirea, nici tenacitatea de a studia...

– Ce credeți despre experimentele, caricaturile ce ni se oferă drept dirijori și care nouă ne distrug urechile. Se întâmplă și în București?

– Se întâmplă și în București. Filarmonica „George Enescu", după o primă repetiție cu un dirijor străin, nu-i spun numele, l-a invitat pe băiatul meu să-i preia programul și să realizeze concertul. După prima repetiție orchestra nu putea să cânte cu el. Există situații din acestea penibile, când dirijorul nu-i pregătit. Este păcat că se întâmplă așa. Dar se întâmplă mai ales în țările noastre și cu orchestrele noastre. E bine că oamenii merg în turnee și mai adaugă la salariul lor un ban, însă rabatul la calitate acasă și în străinătate nu merge departe. Si dacă nu țin la calitate vor pierde și invitațiile.

– A treia generație a familiei Conta cum mai stă cu muzica?

– A făcut vioară, a făcut violoncel, a făcut pian. A terminat muzica! Calculatorul este principala preocupare și a ajuns să stăpânească foarte bine acest „instrument", încât să sperăm că va face performanță în acest sens. Mi-e frică să nu ajungă la inventii de speriat, cum au mai făcut niște copii de la noi.

– Nu ne rămâne decât să ne mulțumim cu cele două generații de dirijori Conta și să vă dorim *La mulți ani*, având în vedere că data de 14 septembrie, când veți împlini opt decenii de viață, pe care nu-i arătați deloc, nu este prea departe.

– Vă mulțumesc foarte mult.

Titularizare 2004

● Noutăți privind concursul național unic pentru ocuparea posturilor didactice

În această perioadă, la Inspectoratul Școlar Arad se fac pregătiri pentru desfășurarea concursului național unic pentru ocuparea posturilor didactice declarate vacante în învățământul preuniversitar din județul Arad - ne transmite prof. **Zoea Rotaru**, inspector școlar general al I.Ș.J.

Pentru anul școlar 2004-2005, în județul Arad au fost declarate vacante un număr de 883 posturi/catedre didactice, cu următoarele caracteristici:

● 267 posturi/catedre titularizabile, cu o viabilitate mai mare de patru ani;

● 242 posturi/catedre netitularizabile, cu o viabilitate mai mică de patru ani; dintre acestea, un număr de 70 posturi/catedre au atributul de REZERVAT, adică sunt ale cadrelor didactice titulare care, pentru o perioadă determinată, ocupă funcții de îndrumare și control în diverse domenii de activitate sau se află în concedii fără plată ori concedii pentru îngrijirea copiilor mai mici de doi ani.

● 374 posturi/catedre incomplete, care nu întrunesc numărul de ore necesar pentru o normă didactică întreagă.

Posturile/catedrele complete, titularizabile și netitularizabile se vor ocupa în urma concursului unic cu probe scrise, prin repartiție computerizată, pe baza unui program gestionat de MEdC și SIVECO.

Posturile incomplete se vor repartiza în ședință publică, pe baza notelor obținute la examenul de titularizare sau a unui punctaj stabilit prin metodologie MEdC.

Pentru concursul cu probe scrise din acest an s-au înscris un număr de 882 candidați. În

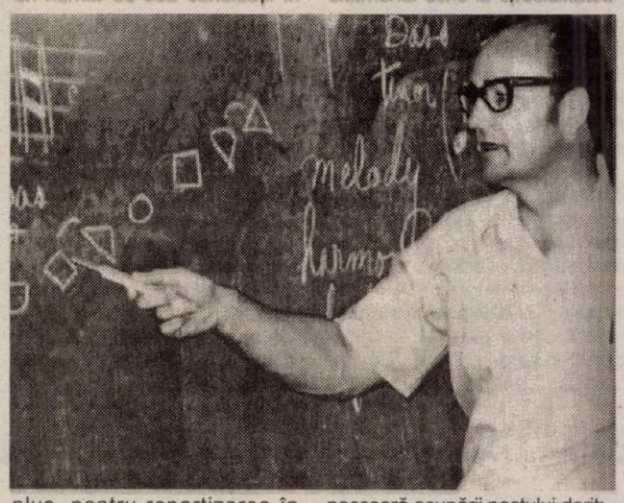

plus, pentru repartizarea în ședință publică și-au mai depus dosare un număr de peste 350 candidați.

Graficul derulării concursului unic cu probe scrise este următorul:

● până în 9 iulie, candidații care sunt absolvenți ai promoției 2004 își depun adeverințele de absolvire, care trebuie să cuprindă profilul și specializarea absolvite precum și media anilor de studii plus media examenului de licență/bacalaureat.

● în 11 iulie se desfășoară probele practice/orale pentru candidații care doresc să ocupe posturi în Palatele și Cluburile elevilor, în Clubul Sportiv Școlar de la Liceul de artă, Liceul sportiv cu catedre de informatică, respectiv pregătire-instruire practică (maiștri instructori).

● în 15 iulie se desfășoară examenul scris la specialitatea necesară ocupării postului dorit;

● În 16 iulie se desfășoară examenul scris la limba maternă;

● În 19 iulie se afișează rezultatele la probele scrise;

● între 19 și 21 iulie se depun contestațiile la probele scrise;

● în 22 iulie se afișează rezultatele finale ale concursului cu probe scrise;

● între 22 și 25 iulie se depun și de validează fișele de opțiuni pentru ocuparea posturilor;

● în 26 iulie se desfășoară repartizarea computerizată, etapa I și se publică posturile titularizabile rămase vacante;

● în 27 iulie se desfășoară reopționarea cu fișele de control și validarea acestora;

● în 28 iulie se desfășoară etapa a II-a a repartizării computerizate;

● în 29 iulie se publică lista posturilor pentru detașare la cerere;

● în 30 iulie se depun fișele de opțiuni pentru detașare la cerere;

● în 31 iulie se efectuează repartizarea computerizată a candidaților pentru detașare la cerere și se publică rezultatele finale;

● în 1 august se afișează lista cu posturi/catedre rezervate netitularizabile și numele personalului didactic care are continuitate pe aceste posturi/catedre, conform prevederilor art. 84, alin. 1, din Metodologia de mișcare a pesonalului didactic;

● în 2-3 august de desfășoară opționarea de către candidații la suplinire cu fișa martor, cu marcarea candidatului că a validat fișa și opțiunile;

● în 4 august se desfășoară repartizarea computerizată a suplinitorilor și se publică rezultatele;

● în 5 august se desfășoară ședința publică de repartizare pe posturile rămase libere și pe posturile incomplete.

Toate etapele, listele de posturi și candidați pot fi urmărite pe web la adresa ww.edu.ro, portalul sei portal.edu.ro sau prin intermediul site-ului I.Ș.J. Arad, www.isjarad.home.ro, care a creat link-uri ce trimit direct la aceste liste.

Învățământul nădlăcan se apropie de standarde europene

Grupul Școlar „J.G. Tajovsky" din Nădlac trece ca și majoritatea școlilor din țară prin ample modificări, atât în domeniul învățământului, cât și cel al bazei materiale. Astfel, elevii din Nădlac au posibilitatea de a scrie în clase pe table noi și moderne. Acestea, în număr de 28 de bucăți, au fost achiziționate din Slovacia de către Colegiul părinților și au costat 3.450 euro. Așa se face că, vechile table din lemn, pe care se scria cu cretă au fost scoase din uz. Avantajul creat prin cumpărarea noilor materiale constă în faptul că pe tablele noi se scrie cu carioci, evitându-se astfel formarea prafului la ștergere și permit o mai bună întreținere. Odată cu achiziționarea materialelor s-au mai primit gratuit, din Slovacia și consumabile printre care 150 de carioci, câteva spray-uri și altele.

În altă ordine de idei, directorul Grupului Școlar, dl. Michal Tuska ne-a spus: „Până acum avem două clase de matematică și informatică, clase cu profil științe ale naturii, științe sociale, clasă de pedagogică și dorim ca în anul de învățământ 2004-2005 să înființăm o clasă de vânzări și comerț. De asemenea, vom achiziționa în scurt timp și un videoproiector modern. Am adăuga aici și faptul că la secretariatul școlii au fost depuse un număr de 56 de cereri pentru acordarea sprijinului financiar în vederea achiziționării de calculatoare. Ajutorul este acordat tinerilor elevi și nu numai, și reprezintă echivalentul a 200 euro pentru un calculator nou cumpărat de către fiecare beneficiar al acestuia. Din păcate, marea problemă cu care se confruntă școala nădlăcană este lipsa profesorilor de limba engleză cât și a specialiștilor în informatică. Nu reușim să găsim persoane calificate în domeniul informatic și al limbilor străine în special engleză, deși avem cabinete de informatică foarte moderne în școală", ne-a spus cu regret directorul Grupului Școlar „J.G. Tajovsky", dl. Michal Tuska.

G. Bohuslav

Fundația Universitară „Vasile Goldiș" Arad

face înscrieri la Liceul Particular nr. 1 și Școala Postliceală la următoarele specializări: Liceu - zi și seral: matematică-informatică, filologie-lb. engleză, economic; Școala Postliceală: asistent de farmacie, agent vamal, asistent social, secretariat, asistent de gestiune financiar contabil, agent de turism, ghid.

Informații: str. Feleacului nr. 1, tel. 256.394; 280.373.

(3707833)

Revendicările sindicaliștilor din învățământ - tratate cu dezinteres de guvernanți

Într-un comunicat transmis redacției noastre de dl. Cătălin Croitoru, președintele Federației Educației Naționale, se arată: „Cu autoritatea conferită prin mandatul încredințat nouă de Consiliul Național Extraordinar al Federației Educației Naționale, desfășurat în 17 iunie 2004, consecvenți în apărarea și promovarea intereselor tuturor salariaților din învățământ, proces în care am așezat, întotdeauna, pe primul plan forța argumentelor și nu argumentul forței, informăm pe această cale, membri noștri de sindicat, salariații din învățământ și opinia publică din România că, după aproape 2 luni de negocieri cu reprezentanții Guvernului, nici în ultima reuniune desfășurată în 29.06.2004, nu au fost găsite soluții pentru principalele revendicări avansate prin Protocolul comun încheiat la 10 mai a.c., de cele patru federații reprezentative din învățământ.

Se confirmă astfel, temerile formulate de liderii organizațiilor afiliate, în cadrul Consiliului Național Extraordinar al FEN, care exprimă nemulțumirile profunde ale salariaților din acest domeniu. Contrar promisiunilor repetate ale părții guvernamentale, potrivit cărora, până la 30 iunie 2004 va fi elaborat proiectul Legii speciale a salarizării în învățământ, constatăm cu profundă mâhnire și consternare că, în 29 iunie, nu au putut fi avansate nici un fel de cifre și termene de către reprezentanții Comisiei guvernamentale de negocieri. Mai mult, se poate sesiza accentuarea, în continuare, a tendinței de temporizare a negocierilor și de amânare a luării unor decizii, care să ne permită să întrevedem, măcar, posibile soluții la revendicările pe deplin justificate ale oamenilor de la catedră. În acest scop, sunt utilizate tot mai mult procedee aparținând unei lumi ce o speram de mult apusă, cum sunt manipularea, dezinformarea, încercarea de dezbinare a mișcării sindicale și chiar atragerea unor lideri de partea celor care promovează acțiuni contrare intereselor salariaților din învățământ. Refuzăm să credem că informațiile care ni se transmit, suspect de insistent cu privire la acordul secret încheiat de o federație din cele patru cu Guvernul prin care liderul acesteia se angajează să blocheze orice acțiuni de protest sindical până după alegerile generale. Considerăm că avem de a face cu o acțiune a specialiștilor în intoxicare menită să distrugă unitatea de acțiune sindicală, singura armă de temut de care dispunem. Îi avertizăm că nu vor reuși!

În timp ce Europa își propune să ajungă, până în 2010, prin educație, cea mai mare putere economică a lumii, iar încheierea negocierilor în vederea aderării României la Uniunea Europeană constituie unul din cele mai importante obiective strategice ale guvernului, în etapa actuală, personalul didactic și nedidactic, din unitățile de învățământ preuniversitar și superior este plătit, în țara noastră, cu cele mai mici salarii de pe continent.

Cerem Guvernului României să abordeze cu toată atenția problema specifică negocierilor cu federațiile sindicale reprezentative din învățământ și să găsească, în cel mai scurt timp, resursele pentru soluționarea revendicărilor noastre legitime. Istoria post-decembristă ne-a demonstrat că ori de câte ori s-a declanșat o stare conflictuală în învățământ și a existat voința politică, s-au găsit soluțiile pentru rezolvarea situației.

Cerem membrilor sindicatelor noastre, tuturor salariaților din învățământ, să-și exprime punctul de vedere, în cadrul referendumului, în vederea declanșării grevei generale, dacă până la 1 septembrie 2004 nu va fi acordată prima tranșă de majorare cu 50% a salariilor pentru personalul didactic de predare, didactic auxiliar și nedidactic, așa cum s-a cerut prin lista comună de revedicări, adoptată prin consens de toate cele patru federații reprezentative din învățământ".

Holcim

Ciment. Betoane. Agregate.

Holcim (Romania): prima companie din țară care deține simultan o triplă certificare în sisteme de management

Până acum, Holcim (Romania) a demonstrat zi de zi clienților săi că au făcut o alegere bună. Aceștia s-au convins că produsele și serviciile livrate au calitate constantă și că Holcim este un veritabil partener de încredere, pe care te poți baza oricând. Începând din acest an, binecunoscutelor performanțe ale companiei li se alătură și o recunoaștere internațională: Holcim (Romania) a obținut o triplă certificare din partea organismului de audit TÜV Rheinland - Berlin Brandenburg din Germania.

Astfel, certificarea ISO 9001:2001 referitoare la managementul calității vine să întărească certitudinea că produsele Holcim au o calitate constantă și garantată. Certificarea ISO 14001:1997 pentru managementul mediului reprezintă garanția faptului că procesul de producție este monitorizat continuu din punct de vedere al protecției mediului, iar certificarea OHSAS 18001:1999 confirmă faptul că siguranța și sănătatea la locul de muncă sunt preocupări prioritare pentru Holcim (Romania).

Programul Holcim (Romania) pentru Dezvoltare Durabilă

Când principiul guvernator al unei companii este acela de a construi fundația unui viitor prosper, nu este deloc de mirare faptul că pentru Holcim (Romania) dezvoltarea durabilă este un element cheie. Membru activ în cadrul Consiliului Mondial de Afaceri pentru Dezvoltare Durabilă, Holcim aplică în toate zonele unde activează cele 3 principii ale dezvoltării durabile: performanța economică, protecția mediului înconjurător și responsabilitatea socială.

Printre obiectivele prioritare ale companiei se află reducerea emisiilor atmosferice, furnizarea de produse ecologice, recuperarea deșeurilor industriale, pentru conservarea resurselor naturale. Printre exemplele elocvente al politicii de mediu coerente se numără: implementarea conceptului de stație ecologică de betoane, instalarea echipamentelor de monitorizare a emisiilor la coș, programul de investiții semnificative pentru protecția mediului.

Reunite sub sloganul "Nouă ne pasă", ample programe de responsabilitate socială sunt dezvoltate în fiecare zonă unde Holcim își desfășoară activitatea, în funcție de necesitățile specifice ale comunităților locale. Grădinița renovată din Aleșd, centrul de informatică din Turda, concursul pe probleme de mediu adresat liceenilor din Câmpulung sunt doar câteva exemple de sprijin acordat tinerilor de către Holcim.

Oamenii: cheia succesului

Înțelegând că valoarea unei companii este dată de valoarea oamenilor săi, Holcim (Romania) a știut întotdeauna să-și prețuiască angajații, să le ofere șansa de a-și valorifica potențialul la maximă capacitate. Astfel s-a consolidat o echipă performantă, echipă ce se află la baza succesului de azi al companiei.

Datorită competenței și entuziasmului celor aproximativ 1400 de angajați, Holcim a reușit să se impună pe piața din România ca un partener respectat și puternic.

Putere. Performanță. Pasiune.

(3707869)

Marea finală

Aseară, odată cu marea finală, a luat sfârșit și EURO 2004. În ultimul act al competiției s-au întâlnit echipa țării gazdă și surprinzătoarea reprezentativă a Greciei. Cine a câștigat? Cine e noua campioană continentală? Echipa a cărei fotografie am publicat-o pe prima pagină a ziarului nostru la închiderea ediției. Portugalia sau Grecia. Cine ar fi crezut că cele două formații care au deschis balul europenelor și în care grecii au produs marea surpriză, învingând Portugalia cu 2-1 să se mai întâlnească o dată, în marea finală. Dacă lusitanii erau favoriți, prin prisma faptului că formează o echipă omogenă, fostă campioană mondială la juniori, Under nu știu câți ani și suporterii lor așteptau pasul spre marea performanță. Dacă nu acum, la EURO 2004, atunci când? De partea cealaltă Grecia a venit de pe Acropolis, cu o formidabilă tradiție sportivă, vezi olimpiadele, numai că la celebrele jocuri de pe Olimp nu se practica fotbalul. De aici și statutul de outsideri al grecilor. Și totuși au ajuns în finală. În marea finală, după ce în semifinală i-au trimis acasă pe cehi, marii favoriți, cu un gol din corner, primul de acest fel, după cum își amintește antrenorul cehilor, de trei ani de când el este la echipă. Una peste alta, competiția a fost una reușită, cu partide frumoase, jocuri spectaculoase, chiar dacă România a lipsit de aici. Poate în 2012, dacă prinde contur proiectul România - Ungaria, ca țări organizatoare, atunci vom fi și noi calificați la turneul final, pentru că în ultimii ani nu am avut parte nici de „mondiale" și nici de „europene", iar pentru prezență la WM 2006, din Germania, va trebui să ne batem cu Olanda și Cehia.

Tot ieri s-a jucat o altă finală. Una de campionat mondial. E drept că meciul a avut loc cu o jumătate de secol în urmă, pe data de 4 iulie 1954, când în finala C.M. organizat de Elveția, s-au întâlnit pe stadionul „Wankdorf" din Berna, echipele Germaniei și Ungariei. A fost meciul care a scris istorie în fotbalul mondial. În primul rând pentru că cele două formații s-au întâlnit pentru a doua oară în cadrul aceleiași competiții. În grupe, Ungaria a surclasat Germania cu 8-3, o echipă germană fără 6 titulari, pe care antrenorul Sepp Herberger i-a păstrat pentru meciurile următoare, zicând: „Echipa mea se va întâlni din nou cu Ungaria, dar în finală". Așa a fost, numai că de data asta istoria s-a scris altfel. Golurile au venit repede: min. 6 Puskas 0-1, min. 8 Czibor 0-2, min. 10 Morlock 1-2, min. 18 Rahn 2-2, pentru ca atunci când mai erau 6 minute până la final, același Rahn să înscrie golul victoriei. Bucurie de o parte, tristețe de cealaltă. Cum să nu fii trist când timp de 5 ani nu ai pierdut nici un meci. Acesta a fost primul. Chiar marea finală! Surprinzător joc, fotbalul ăsta. Tot în acea vară am avut și noi, arădenii, parte de bucuria victoriei, în sensul că UTA câștiga pentru a patra oară titlul de campioană națională, din cele șase pe care le are în vitrină.

Alex. Chebeleu

Ziua scadenței

Sandu Ion e așteptat să preia puterea la UTA

Începând de astăzi, zilele fierbinți ale „Bătrânei Doamne" ar trebui să intre într-un proces de răcorire. După o lungă așteptare, a venit momentul ca legenda vie pe nume UTA să-și primească - din nou - seva vieții și să pornească pe un drumul reafirmării în peisajul fotbalului românesc. Este o chestiune de ore până când echipa lui Sandu Ion va fi investită de către Adunarea Generală a Acționarilor, care, măcar de această dată, ar putea arăta că îi pasă de soarta UTA-ei și va lua o decizie statutară chiar în această seară.

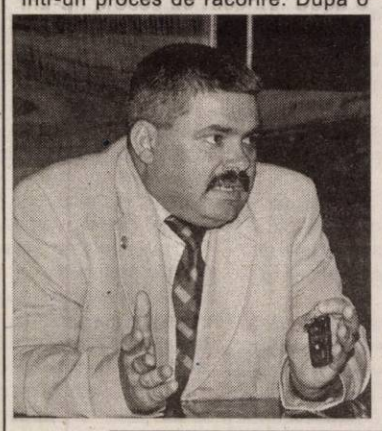

Ultimele două zile au fost extrem de agitate pentru principalii acționari. Sandu Ion și asociații săi au purtat o serie de negocieri cu diferiți oameni de afaceri și de fotbal, punând la punct în cel mai mici detalii planul de bătaie. În cursul zilei de astăzi, la o ultimă ședință, va participa și noul primar al Aradului, Gheorghe Falcă, din partea căruia se așteaptă un răspuns concret în ceea ce privește preluarea stadionului, dar și un necesar ajutor pe „filiera" CLM.

În urma discuțiilor, cel mai probabil se va bate în cuie proiectul UTA, ca societate non-profit. FCM UTA îl va avea președinte pe Sandu Jon, în timp asociații săi: Marius Țucudean, Aurel Dehelean, Eugen Nemeș, CLM Arad sau chiar Călin Chișbora vor avea statutul de membri cotizanți. După cum bine se știe, prima infuzie de capital va fi în jurul sumei de 500.000 de euro, dar pe parcurs - în funcție și de amortizarea datoriilor - alți bani sunt așteptați să intre ca și cotizații.

În ceea ce privește echipa executivă, aproape sigur, aceasta îl va avea în frunte pe Teodor Lupșa, care va fi ajutat de către Emanoil Gherghel. Ultimele semnale ne arată că proiectul lui Mircea Petescu a obținut majoritatea și ca urmare pe bancă i-am putea găsi pe băimărenii Gabi Dumitru și Dorel Zegrean. Dacă se va întâmpla așa, atunci de puternicile echipe de juniori ce se anunță a fi formate prin cooptarea a peste 30 de fotbaliști impresariați de Mircea Petescu rămân a se ocupa arădenii Dan Cuedan și Gabi Biro. Surprize pot apărea de la o oră la alta, așă că până la comunicatul oficial de după ședința Adunării Generale a Acționarilor nu ne rămâne decât să ne rugăm pentru alegere cât mai inspirată din partea diriguitorilor fotbalului arădean.

Călin Mnerie

Gata vacanța!

În această dimineață, jucătorii celor trei divizionare B arădene se întorc din vacanță. Nu putem spune că a fost o perioadă prea fericită pentru fotbaliști, fie ei „textiliști", „tricotori" sau „studenți", cauza constituind-o neîncasarea tuturor drepturilor financiare. Dar, acum gata! Vacanța a trecut, urmează un nou sezon fotbalistic cu obiective aproximativ egale pentru toate echipele arădene.

● Absențe și noutăți la reunirea UTA-ei

În paralel cu rezolvarea problemelor de ordin organizatoric la nivel de conducere, „Bătrâna Doamnă" trebuie să-și vadă de treabă și în „iarbă". Antrenorul interimar, Dan Cuedan a sunat adunarea pentru această dimineață, la ora 10,30, dar prima ședință de pregătire o va efectua de abia marți. Poate și de aceea, câțiva fotbaliști nici nu s-au stresat prea mult să ajungă la timp, anunțându-și întârzierea de o zi. Ei sunt Ștefeligă, Vulpe, Merșca și Varga, dar nu este exclus să mai apară și absenți nemotivați. În schimb, Cuedan i-a chemat la reunire pe Kukucska, Vlădău (Victoria Nădlac) și Mihali (Gloria Arad), fotbaliști care în sezonul trecut au evoluat în Divizia D și care-și vor pleda cauza pentru un tricou „alb-roșu". Soarta celor trei va depinde - însă - în mare măsură de noii antrenori ce se anunță a fi instalați pe banca „textilistă" și anume Gabi Dumitru și Dorel Zegrean, sprijiniți din fotoliul de director tehnic de către Mircea Petescu.

● Ciubăncan întregește „colonia" utiștilor la Ineu

Una dintre revelațiile sezonului trecut în B3, Tricotaje Ineu pornește și ea la drum cu gândul de se menține în eșalonul doi al fotbalului românesc. „Tricotorii" nu fac un capăt de țară din plecarea antrenorului Sorin Cigan, cum probabil nici eșuarea negocierilor cu Ibric, Luca sau Vereș nu va constui o tragedie. Oricum, ineuanii își doreau o întinerire a lotului, iar dacă cei trei nu vor mai dori să semneze cu gruparea de pe Crișul Alb, înlocuitorii sunt deja pregătiți. „Oficialii" Tricotajelor au „smuls" promisiuni atât de la Sportul Studențesc, cât și de la Romvest Arad, ambele cluburi fiind dispuse să ajute cu jucători divizionara B arădeană. Deocamdată, Vasile Șiman, patronul „studenților" din Regie, a decis să-l lase pe internațional de juniori, Velțenescu, la Ineu, dar adevărata noutate vine din „curtea" UTA-ei. Precum ceilalți foști „textiliști" din curtea Tricotajelor, Marius Ciubăncan dorește o relansare a carierei sale și va începe pregătirile la Ineu. În privința sa, cuplul de antrenori Roland Nagy - Petre Bunaciu se va decide cel târziu la finalul campaniei de jocuri amicale.

● Ceva surprize și pe la ACU

După ce și-a tot amânat revenirea din vacanță, e momentul ca ACU să se țină - în sfârșit - de promisiune. Încă de la ora 10,00, a acestei dimineți, antrenorul Marcel Coraș va intra în vestiarul băieților pentru discursul de bun venit, dar și pentru a da unele vești nu tocmai plăcute pentru câțiva componenți ai lotului. În primul rând cei vizați sunt Tupiță și Mușat, dar cine poate ști de unde mai sare iepurele. Cât privește fețele noi ce sunt așteptate azi, la stadionul de pe Banu Mărăcine, Coraș a precizat: **„Din câte știu s-ar putea să vină câteva dintre posibele achiziții, dar nu are rost să vorbim mai multe până nu le vom vedea la fața locului."**

Călin Mnerie

Formula 1

Schumacher nu poate fi oprit

A noua victorie a pilotului german Michael Șchumacher de la Ferrari, din zece posibile, s-a înregistrat ieri pe circuitul Franței. Al doilea a sosit spaniolul Fernando Alonso (Renault) iar al treilea brazilianul Rubens Barrichello (Ferrari), care l-a devansat în ultima curbă pe colegul de scuderie al tânărului iberiç, Jarno Trulli. Schumacher continuă să conducă detașat în clasamentul general, totalizând 90 de puncte și fiind urmat de Barrichello (68 puncte). La constructori lider este Ferrari - 158 puncte, secondat de Renault - 79 puncte.

A. Hărțău

Ionela Târlea și Marian Oprea, din nou pe podium

La sfârșitul săptămânii trecute concursul atletic de la Roma, din cadrul circuitului Golden League, a reunit la start și pe doi dintre cei mai valoroși atleți arădeni membrii ai clubului CSM Arad - PAB România. Este vorba de Ionela Târlea, care a sosit a doua în proba de 400 m.g. cu un timp foarte bun 52,22 sec., fiind întrecută doar de americanca Kim Batten. Tot în cadrul reuniunii de la Roma, un alt atlet arădean, Marian Oprea s-a clasat pe locul III la triplusalt cu 17,32 m, proba fiind câștigată de suedezul Carl Olsson cu 17,50 m, urmat de cubanezul I. Quesada cu 17,34 m. Atât Ionela Târlea, cât și Marian Oprea, prin rezultatele obținute până acum se anunță candidați la o medalie în perspectiva Jocurilor Olimpice de la Atena.

Alex. Chebeleu

Kaiac

„Cupa Voința", disputată de arădeni

Pe râul Mureș, între podul de la șstrand și podul Decebal, sâmbătă a avut loc întrecerea „Cupa Voința" la kaiac, cu participare exclusiv arădeană. Au luat parte sportivii cluburilor Voința (antrenor Claudiu Baboș) și Gloria (Gheorghe Muscă), lipsind concurenții C.S. UTA. Iată ierarhiile finale, cu mențiunea că distanța parcursă a fost de 500 m:

kaiac 1, juniori II 1. Daniel Daniel (CSȘ Gloria), 2. Mihai Mustață (CSȘ Gloria), 3. Alex Mariș (Voința).

kaiac 1, juniori I 1. Daniel Ștefan (CSȘ Gloria), 2. Sorin Mariș (Voința), 3. Virgil Ile (Voința).

Kaiac 1, master 1. Călin Ardelean (CSȘ Gloria), 2. Mircea Muntoi (CSȘ Gloria), 3. Romeo Penelea (Voința).

Kaiac 2, master 1. Călin Ardelean, Mircea Muntoi (CSȘ Gloria), 2. Sorin Mariș, Romeo Penelea (Voința), 3. Paul Bătrân, Cristian Novac (Voința).

Sponsori au fost firmele Hari, Perla, Managementul Parcului de Contoare, Gina, Pelok și Ratio Beach.

A. H.

Canotaj

Omagiu adus lui Sorin Lobonț

Sâmbătă a fost comemorat fostul component al lotului național olimpic, Sorin Lobonț, printr-un concurs ce îi poartă numele, aflat la ediția cu numărul 4. Organizatori ai manifestării au fost Marian Vieru și Liliana Tătar, în colaborare cu clubul Voința. Rezultatele au fost următoarele:

Simplu vâsle 1. Molnar Huba (Voința), 2. Tripon Ciprian (UTA), 3. Marian Vieru (CSȘ Gloria).

Schif dublu vâsle 1. Tătar Liliana, Molnar Huba (Voința), 2. Tripon Ciprian, Nicoară Ciprian (UTA).

Schif 2 rame 1. Vieru Tudor, Remeș Marcel (CSȘ Gloria).

Schif 4+1 vâsle 1. Tătar Liliana, Tripon Ciprian, Nicoară Ciprian, Molnar Huba + cârmaciul Cristian Cămărășan (Voința + UTA).

Schif 4+1 rame 1. Vieru Tudor, Tătar Gheorghe, Remeș Marcel, Balica Liviu + Tătar Raul (CSȘ Gloria).

După un sezon agitat, dezamăgitor

S-a încheiat epoca de glorie a baschetului masculin arădean

De ce?

Pentru a înțelege ceea ce s-a întâmplat cu West Petrom Arad, cum a coborât această echipă pe scara performanței, trebuie să ne întoarcem în timp. Mai exact, în luna martie a anului 2003. Petroliștii erau încă într-o eră fastă, de dominație iar obiectivul trasat de președintele Boric, împreună cu antrenorul Petricevic, cu stagiuni în urmă -Aradul să devină un punct de

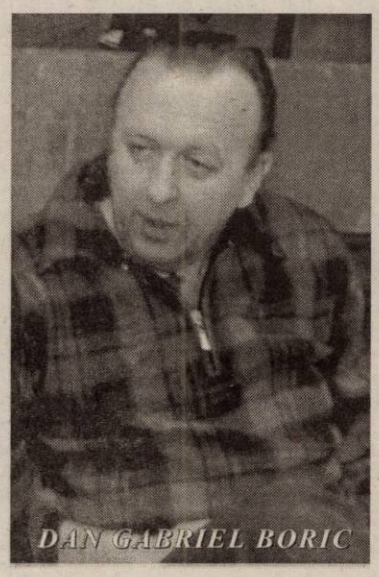
DAN GABRIEL BORIC

referință pe harta baschetului masculin românesc- se împlinise. Pe banca tehnică arădeană ocupa acum loc israelianul Berkovich. Ai noștri trăgeau la titlu, pe Continent ajunseseră în Final Four-ul cupelor europene, situația financiară se dovedea stabilă ... Și totuși, la nici o săptămână după turneul de la Limassol, au început problemele, a început declinul. Boric era anchetat alături de Medințu și, până la clarificarea situației, toată lumea se vedea într-o postură dificilă. A fost prima și, credem, cea mai importantă cauză a căderii de pe tobogan. Bugetul nu mai putea fi același, se descoperise la jumătate. West Petrom „ieșea" în cele din urmă vicecampioană, după Dinamo, dar era evident că nu mai reprezintă ceea ce reprezenta cândva - o forță. Practic, o epocă de glorie se încheia brusc, dureros.

Primele semne

Apăreau primele semne ale degringoladei. În plină vară, Szijarto și Apostol optau pentru viitoarea campioană Asesoft, care își construia o echipă ticsită de ex-arădeni. Două pierderi notabile, pe fondul recesiunii. Plecau, de asemenea, Haskins și Lăpuște. Pentru a se încerca suplinirea acestora, la Arad soseau Toroman, Tega Moceanu, Isleam, Tordai și V. Mocanu. Din nefericire, fostul pivot al Igokeei Aleksandrovac, de care se legau mari speranțe, s-a accidentat chiar în meciul de Cupa României, cu ploieștenii. O accidentare care îl va urmări tot campionatul. Nici el, nici Tosic nu vor avea posibilitatea să îi ajute pe colegi, des și la randament maxim, din pricina accidentărilor. Valoric, lotul era inferior. Financiar, West Petrom era în scădere. Ca și cum nu ar fi fost destul, deja menționatele accidentări (vezi și necazurile lui Haslett, V. Mocanu sau Zaric, sosit ulterior) vor face ravagii în multe ocazii. Nici la „vârf" nu mai intram în calcule. Și atunci...

Un tur extrem de slab

Prima parte a campionatului va fi extrem de slabă. Mult mai modestă decât se pronostica. Adunând 7 insuccese și doar 5 victorii, arădenii vor lăsa o impresie decepționantă suporterilor. Suporteri care, simțind că West Petromul nu mai este ... West Petrom, vor veni în număr tot mai mic la Sala Sporturilor. În ciuda greutăților, nu credeam că petroliștii se vor chinui acasă cu Saicar Alexandria și vor ajunge să piardă la Iași ori Pitești, în ultimul meci la o diferență considerabilă, de 27 puncte. Victoriile cu Rapid, din prima etapă ori cu Romradiatoare Brașov vor fi, la rândul lor, neconvingătoare. Apoi, timișorenii de la Elba ne vor administra o severă corecție. Stupefiată de coșurile lui Bocka, West Petrom se va vedea depășită cu un usturător 69-93, scor care va costa formația noastră în clasamentul de la finele sezonului regulat, unde Elba ne-a luat-o înainte. Nu ne revenim din pumni și Sibiul ne întrece clar, 81-102. Succese scontate acasă, cu clujenii și cu Axiopolis Cernavodă. În schimb, pierdem cu granzii Rompetrol și Dinamo, pe propriul teren respectiv în deplasare. Cu celălalt nume sonor, Asesoft, suntem pe punctul de a furniza surpriza - West Petrom se înclina greu, la un singur coș diferență. Oricum, ne situam în a doua jumătate a ierarhiei. Între timp, Ofer Berkovich se retrăgea de pe banca tehnică, revenind în Israel iar interimari deveneau Adrian Budurean și Emerich Davidhazi.

Unica realizare - Europa

Paradoxal, singura realizare a formației noastre va fi parcursul ei prelungit din FIBA Europe Cup, Conferința Sudică. West Petrom se va califica dintr-o grupă A din care au mai făcut parte turcii de la Tekelspor Istambul și Tuborg Pilsener S.C., de pe locul 2, cu o victorie și trei înfrângeri. Dinamo, de pildă, nu va obține calificarea, adversara sa din serii, Keravnos Keo Nicosia scoțând ulterior din cursă gruparea arădeană, conform „calculului hârtiei", cu un rezultat general de 2-0 și prinzând careul de ași.

Au forțat degeaba

Președintele Boric nu s-a împăcat cu situația, străduindu-se să remedieze, cu ajutorul organelor locale, ceea ce se putea remedia. În pofida sincopelor, se forța, cam artificial totuși, performanța de top. Mai exact, accederea în finală. Un obiectiv greu, practic imposibil de atins, dacă ținem cont de conjunctura generală a clubului. Jucătorii erau „tăiați" la bani pentru nerealizările din tur, dar și datorită austerității financiare existente. „Cine nu acceptă, e liber să plece" - spunea conducătorul grupării.

Veres și Tordai își fac bagajele

Nemulțumiți de restanțele financiare, Veres și Tordai se vor îndrepta spre Asesoft respectiv Dinamo, după ce Wayne, inițial suspendat, pleca și el în urma unui conflict cu

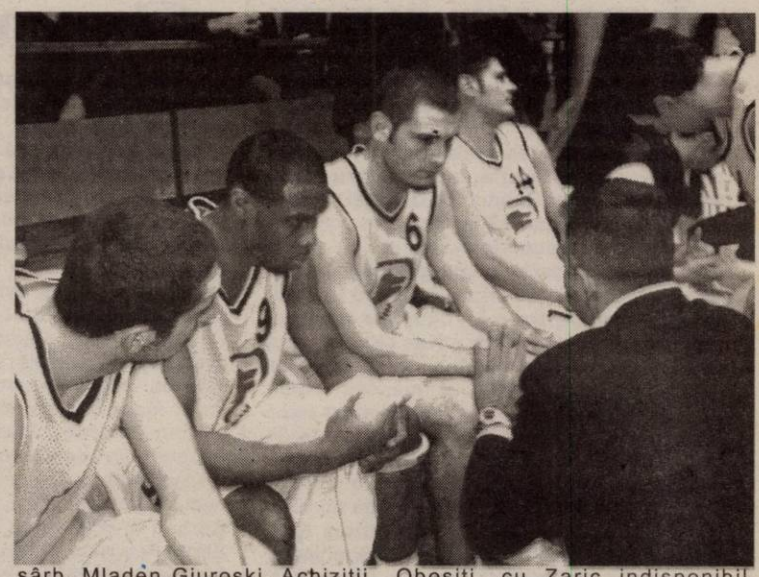

sârb, Mladen Gjuroski. Achiziții bune, stranierii vor contribui la reviriment, chiar dacă se va demonstra că nu pot face minuni. Ei erau aduși cu mari eforturi în vederea relansării activității. Iarna va fi un sfetnic bun.

Mai aproape de pretenții

A doua parte a campionatului va fi mai aproape de pretențiile cerute de marea performanță. Debut în forță, cu 5 succese consecutive, cele mai importante cu Romradiatoare și Elba, ambele în

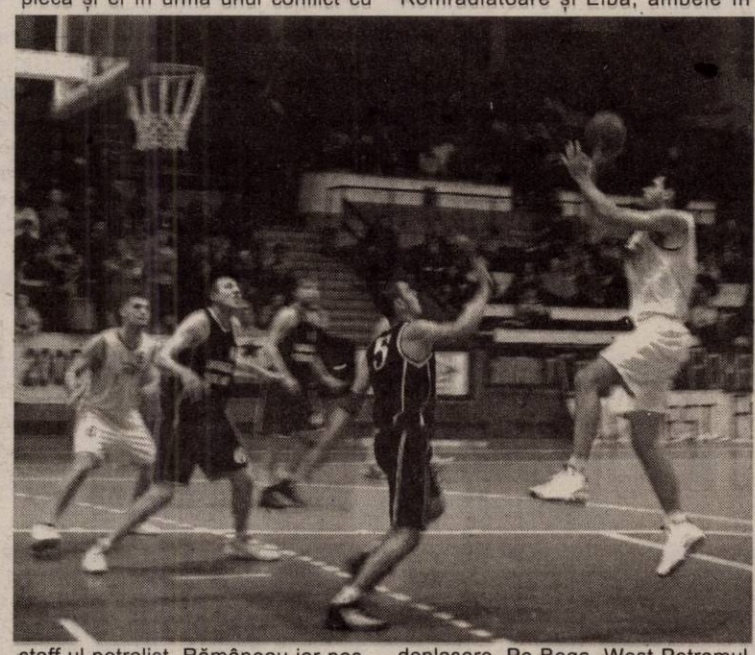

staff-ul petrolist. Rămâneau iar posturi de acoperit. Soluțiile se vor numi antrenorul Predrag Badnjarevic, Goran Zaric și Petar Petrovic. Pe parcurs se va renunța - după o perioadă de probă- la un alt

deplasare. Pe Bega, West Petromul își lua o frumoasă revanșă, chiar dacă nu la un avantaj suficient. Iașiul și Piteștiul sunt surclasate la Arad (100-56 respectiv 93-55). Meciul-cheie este cu Sibiul, acasă. Obosiți, cu Zaric indisponibil (oreion) și cu V. Mocanu și Haslett incomplet refăcuți, arădenii se lovesc de refuzul antrenorului Vulc de a amâna partida. Oaspeții se impun cu 80-69 și câștigă un joc foarte important. Coroborat cu eșecul de la Cluj, unde s-a reclamat parchetul alunecos, acest scor pecetluiește soarta vicecampionilor. Căci deși se impun în partidele rămase, inclusiv cu Asesoft (acasă) și Rompetrol (deplasare), cedând doar cu Dinamo, băieții nu pot urca mai sus de o poziție care le va opune, în sferturile de finală, o formație sibiană favorită.

Din nou în subsol

Și West Petromul coboară iar în subsol. În play-off pierde ambele partide de la Sibiu (79-91, 73-91), acuzând și slăbiciuni dar și arbitraje ostile, care au făcut ca jucătorii să fie umpluți de „personale". Victoria de la Arad (84-82) nu ajuta la nimic, întrucât în disputa decisivă, după Petrovic-suspendat, Betea, Isleam, Iov sau Mocanu se vor vedea la pauză în pragul descalificării.

Pe locul 8...

Finalul este trist. Demoralizată, echipa este întrecută de Poli Carbochim Cluj dar și de Universitatea Iași, mai ales ultimele confruntări fiind deja de vacanță. Urmează ceea ce trebuie să urmeze - reconstrucția. Bazându-se pe un buget restrâns, West Petrom va apuca pe un drum nou. Cu noi jucători, din vechea gardă urmând să rămână, probabil, puțini. Așadar, ne trebuie în primul rând răbdare. Dar și speranța că reconstrucția va da, mai devreme sau mai târziu, roade.

Configurația clasamentului

1. **Asesoft Ploiești - campioană națională**
2. Dinamo Erbașu București
3. Rompetrol București
4. CSU Bere Trei Stejari Sibiu
5. Poli Carbochim Cluj
6. Elba Timișoara
7. Universitatea Iași
8. West Petrom Arad
9. Romradiatoare Brașov
10. BCM Pitești
11. Rapid București
12. Axiopolis Cernavodă
13. CS Teleormanul Alexandria

■ În FIBA Europe Cup, Asesoft Ploiești (care a cucerit și Cupa României) va da piept cu Pizza Express Apollon (Cipru) și Banvt Bavirma (Turcia), în cadrul grupei C, în timp ce în grupa B, Dinamo va juca împotriva echipelor Apoel Nicosia și ENAD Ayios Dometios (Cipru).

Pagină realizată de Adrian Hărțău
Foto: Ștefan Matyaș

Contor Zenner CSU Aurel Vlaicu Arad - revelația sezonului în elita rugby-ului românesc

În sportul românesc, unei echipe ce vine din cel de-al doilea eșalon nu-i sunt acordate prea multe șanse să supraviețuiască între combatantele care - prin tradiție sau influența ce o au la Federație - sunt „condamnate" să facă legea în Divizia A. Sportul cu mingea ovală nu face excepție de la această regulă, așa că gruparea arădeană Contor Zenner CSU Aurel Vlaicu, promovată în premieră în elită, era considerată una dintre outsiderele seriei, cu șanse mari de a se întoarce în „purgatoriul" diviziei secunde. Prea puțini știau - însă - că la Arad, în ultimii ani, cel puțin în rugby s-a construit temeinic. Azi o cărămidă, mâine alta, iar când „opera" a fost desăvârșită, clubul plesnea de sănătate pe plan sportiv și financiar. Poate alții, din alte sporturi, s-ar fi descurajat după cele două promovări consecutive furate de către niște federali dezorientați, fără personalitate, dar nu și rugbiștii de la Contor Zenner. La a treia încercare, aceștia au obținut „defilând" biletele pentru prima ligă, unde, pentru început, și-au fixat ca obiectiv evitarea retrogradării. Era un țel realist, folosit - însă - ca paravan pentru așteptările antrenorului.

Prin comportamentul său de multe ori non-conformist, Ovidiu Șerban este privit ca un neadaptat al sportului românesc. Ideile sale despre construcția unei echipe, despre gestionarea unui club sunt privite cu reținere, chiar condamnate de așa-zișii specialiști. Dar, dacă privim în amănunt lucrurile, vom constata că Ovidiu Șerban e în tot și în toate la Contor Zenner CSU Aurel Vlaicu Arad. A construit din temelii această echipă, a avut curajul - chiar dacă decizia a fost dureroasă - să renunțe la câțiva jucători din „garda veche" pentru a da credit unor tineri mult mai motivați, a cerut doar să fie lăsat în pace, dar și când i-a fost călcată în picioare munca a ripostat fără perdea. A fost antrenor, organizator de competiții, manager. Sub conducerea sa, rugby-ul arădean a fost la un pas de a intra în „careul deași". Pentru arădeni rezultatul e bun. Nu și pentru Ovidiu Șerban, care țintește mult mai sus. Titlul de campioană.

Complexele Steaua şi Dinamo

După o lungă așteptare, provocată de disputele Cupei Mondiale din Australia, „caravana Diviziei" A la rugby se punea în mișcare într-o frumoasă zi de noiembrie. La revenirea în elită, rugby-ul arădean se vedea în postura de a ține piept campioanei Steaua, care, din ceea ce aveam să aflăm, ulterior, nu avea voie să piardă primul meci din campionat. Cu sprijinul vădit al arbitrului, așa avea să se și întâmple, spre dezamăgirea arădenilor care au făcut un joc foarte bun, apreciat chiar și de către adversari. Așadar, primul succes din ligă avea să se amâne, însă nu prea mult. Peste numai patru zile, elevii lui Ovidiu Șerban învingeau cu 37-10 pe Știința Petroșani, după o prestație bună, dar inferioară celei din compania „militarilor". Prima deplasare a coincis cu o înfrângere pentru Contor Zenner. Evoluând la intimidare, „minerii" din Lupeni păstra cu picioarele pe pământ o echipă care - încetul cu încetul - se familiariza cu „metehnele" primei ligi. Privit la acea vreme ca o surpriză, succesul „studenților" arădeni în fața colegilor din Cluj venea ca o consecință firească a ceea ce s-a întâmplat pe teren. Controlând de la un capăt la altul partida, Floroiu et.comp. s-au impus cu scorul de 30-15, atrăgând pentru prima oară atenția asupra sa. Victoriile cu lașiul, în deplasare și cu Farul, de

Foto: V. Mușcă

pe teren propriu, punea eticheta de echipă-revelație Contor Zenner-ului, care la rândul ei începea să viseze frumos. Păcat că la Bârlad arădenii și-au pierdut capul și i-au dat posibilitatea arbitrului să poată pune umărul la victoria gazdelor cu 20-10. La ultima apariție în fața propriilor susținători din anul 2003, Contor Zenner întâlnea vicecampioana Dinamo. Momentul psihologic al partidei s-a consumat în primele minute, când „câinii" au „mușcat" mai tare într-o încăierare, iar amfitrionii au evoluat cu frică tot restul partidei. Înfrângerea, 7-24, a atras după sine o alta, 3-8, la Suceava, meci după care antrenorul Șerban anunța restructurări pentru returul sezonului.

Cu câțiva jucători noi în lot, Contor Zenner aborda încrezătoare partea a doua a campionatului, propunându-și chiar să învingă campioana la ea acasă. Experiența superioară a bucureștenilor își spunea încă odată cuvântul și după rezultatul de 5-50 se năștea primul complex al sezonului, Steaua. Al doilea avea să fie Dinamo, în rest arădenii învingând cel puțin odată fiecare combatantă. A urmat o nouă inexplicabilă cădere, 7-41, la Petroșani și devenea destul de clar faptul că atenția trebuia canalizată mai mult spre subsolul clasamentului decât spre plutonul fruntaș. Deși a pierdut sub Feleac, victoriile așteptate, dar muncite, în special ultima, 60-7 cu Lupeniul și 22-16 cu Poli Iași, risipeau norii negri ai retrogradării. În runda a 15-a, arădenii dădeau marea lovitură pe litoral și brusc își deschideau perspectiva unei nesperate calificări în „careul deași". De acum înainte, rezultatele au fost normale: succese interne cu Bârladul și Suceava și înfrângere la Dinamo, dar totul depindea de meciul Farului la Lupeni, din ultima etapă. După o regie ieftină, constănțenii au obținut o victorie la „masa verde", care-i țintuia pe arădeni pe locul 5 al Diviziei A. Obiectiv îndeplinit, dar se putea mai mult...

Lotul de jucători

Cătălin Moș, Liviu Constantin, Constantin Ene, Laurențiu Buzea, Cosmin Chiroiu, Dragoș Țincu, Ionuț Flemtea, Daniel Mogoș, Ciprian Roșca, Cătălin Răileanu, Mihai Bageac, Valentin Ursache, Dumitru Paraschiv, Viorel Podișoreanu, Cristian Stoica, Silviu Nichescu, Daniel Stoica, Florin Achim, Viorel Cătescu, Dragoș Preda, Cătălin Viașu, Florin Mușătoiu, Marius Mamoc, Florin Bălan, Mădălin Gârbău, Adrian Zeciu, Valentin Bordea, Cristian Bacalu, Marius Floroiu, Robert Varodi. Au mai evoluat în Divizia A: Flaviuș Ioaneș, Ștefan Bogdan și Cornel Albu, jucători la care - însă - s-a renunțat datorită randamentului scăzut.

Cinci internaționali

De-a lungul sezonului, Contor Zenner CSU Aurel Vlaicu Arad a dat la diferite acțiuni ale loturilor naționale cinci rugbiști: Valentin Ursache (lotul de seniori și tineret), Mădălin Gârbău (lotul de tineret și lotul de rugby în 7), Mihai Bageac, Cristian Stoica și Marius Mamoc - toți trei la lotul de tineret.

„A fost greu să păstrez forma fizică și medicală a jucătorilor"

● afirmă Ovidiu Șerban, antrenorul Contor Zenner CSU Aurel Vlaicu Arad

- Ovidiu, te-am ruga să ne spui cum ai simțit tu de pe bancă, impactul rugby-ului arădean cu Divizia A?

- Datorită faptului că s-a jucat sâmbătă-miercuri-sâmbătă, foarte dificil. Pentru mine ca antrenor a fost greu să mențin forma fizică și medicală a jucătorilor. A fost inuman, ca și cum Leonard Doroftei ar fi avut meciuri de box tot la trei zile.

- În aceste condiții, cum consideri că s-a comportat echipa?

- Per ansamblu, echipa a avut o comportare mulțumitoare. Marele neajuns a fost acela că în majoritatea partidelor rugbiștii noștri au jucat doar din inerția antrenamentului. Degeaba au fost pregătiți fizic și tactic, dacă nu au știut să judece rapid o fază de joc, să ia decizia cea mai bună într-o fracțiune de secundă. Harul acesta se capătă - însă - cu timpul, așa că acest lot extrem de tânăr are tot viitorul în față.

- Pot fi puse unele insuccese pe seama lipsei de expeiență?

- Majoritatea da. Păi credeți că dacă Steaua și Dinamo ar fi îndrăznit să-și întinerească echipa ar mai fi avut rezultatele din acest sezon? Eu am riscat nu cu 3-4 jucători tineri, ci cu 30.

- Știindu-te un tehnician exigent, a existat vreu meci în care să fii pe deplin mulțumit de elevii tăi?

- Doar două, cu Steaua și Poli Iași acasă. Pe lângă o mare dăruire, rugbiștii arădeni au dat dovadă că știu într-adevăr jocul. În restul partidelor, deși am avut mult posesia balonului, nu am știut să profităm de ea.

- Deseori te-ai supărat pe arbitraje. Se poate spune că au fost tendențioase?

- Nu au fost tendențioase. Arbitri români pur și simplu nu știu să conducă un joc. Când vom avea arbitraje bune, vom juca și un rugby mai bun.

- Și, totuși, rugby-ul românesc se află în creștere în ultimii ani. Cărui fapt i se datorează acest lucru?

- Ne împing rezultatele, iar impactul e remarcabil și în rândul tinerilor. Poate nu ați știut, dar rugby-ul se află pe locul patru într-un clasament al preferințelor copiilor români, după atletism, fotbal și handbal.

- Acum că evoluați în prima ligă, te-ai fi așteptat să aveți mai mulți suporteri la meciurile de pe teren propriu?

- Din păcate pentru noi, Aradul e un oraș fotbalistic. Noi ne-am mulțumit și cu cei 200-300 de spectatori fideli, care au venit într-adevăr pentru spectacolul sportiv, nu să înjure, să scuipe sau să mănânce semințe.

- În multe momente ale sezonului te-ai declarat nemulțumit de aportul unor jucători. Vei continua cu restructurările și în această vară?

- Din păcate pentru mulți jucători, nivelul rugby-ului la care s-a ajuns are o componentă psihică, pe care mulți rugbiști talentați nu reușesc să o atingă. Dacă vrei să faci performanță trebuie să renunți la astfel de jucători. În acest caz se potrivește cel mai bine dictonul nostru: „Dai sânge, joci rugby". Voi pleca în cantonamentul de la Costinești cu un lot de 35-40 de jucători, din care voi păstra 28-30.

- Există vreun nume pe care îl poți pune în dreptul achizițiilor?

- Sunt în discuții avansate cu 8 jucători, care toți ar vrea să vină la Arad, cunoscând condițiile de aici. Nume nu vă pot spune pentru că Steaua și Dinamo stau la pândă.

- Ce ți-ai dori de la sezonul ce vine?

- În primul rând să jucăm frumos. Chiar dacă în Divizia A va veni echipa din Baia Mare, extrem de puternică și omogenă, sunt convins că rezultatele vor fi și mai bune decât sezonul precedent.

- Îți mulțumim.

Vedeta echipei: Valentin Ursache

Satisfacțiile trăite de rugby-ul arădean în primul sezon de la revenirea în elită au atins punctul culminant acum câteva zile. Pe 26 iunie, în meciul test România - Italia (25-24), după mai bine de două decenii, Valentin Ursache readucea Aradul în națională de seniori. La 19 ani, jucătorul de grămadă se anunță una dintre marile speranțe ale rugby-ului românesc și visează ca într-o zi să ajungă campion cu Contor Zenner...

- Vali, cât au însemnat pentru tine minutele jucate pentru „stejari" în meciul cu Italia?

- Vă dați seama că am avut ceva emoții. La 19 ani, să evoluezi alături de cei mai buni jucători români e o mare onoare pentru oricine.

- Cum ai simțit partida din teren? După ce ați luat un avantaj important, la un moment dat se părea că veți scăpa meciul din mână...

- În fața unor adversari de talie mondială se poate întâmpla orice. La acest nivel altele sunt cerințele și numai cei mai buni fac față. Noroc că în mijlocul nostru l-am avut pe Alin Petrache, care a știut să ne motiveze la momentul oportun. Faptul că am învins o reprezentativă din „Turneul celor 6 națiuni" ne dă foarte mare încredere pentru întâlnirile oficiale ce vor veni.

- Să înțelegem că selecționerul Daniel Santamans ți-a dat de înțeles că se va baza pe tine și în continuare.

- Prin toamnă, voi fi convocat din nou pentru o acțiune în Noua Zeelandă. Sper să apuc să joc mai mult și de ce nu, să reușesc primul eseu pentru națională.

- Cât a contat faptul că ai jucat un sezon întreg la Contor Zenner? Poate dacă rămâneai în divizia a doua, în Moldova, nu erai remarcat...

- Așa este. Evoluțiile bune de la Arad au fost cele care m-au recomandat pentru loturile naționale (n.a. Ursache a făcut parte și din selecționata de tineret). De fapt îi datorez foarte mult echipei Contor Zenner, cu care sper ca într-o zi să câștig titlul național.

- Îți mulțumim.

Pagină realizată de Călin Mnerie
Adela Ciolocoi; Foto. V. Musca

BODIMAR

MATERIALE CONSTRUCTII
TEL/FAX: 0257/270.078; 270.079
2900 ARAD, STR. ARDEALULUI NR. 2

OFERTA VERII

PREȚURILE INCLUD TVA

Blocuri ceramice EUROTHERM

38 N + F - 2.740.000 lei/m³
25 N + F - 2.740.000 lei/m³
30 N + F - 2.640.000 lei/m³
29 x 25 x 23,8 - 2.530.000 lei/m³

Blocuri ceramice POROTEROM

30 x 24 x 24 - 2.350.000 lei/m³
36,5 x 24 x 24 - 2.350.000 lei/m³

Gips carton KNAUF

9,5 mm - 65.500 lei/m²
12,5 mm - 69.500 lei/m²
impregnat - 109.500 lei/m²

Vată minerală „ISOVER"

Grosime 5 cm - 31.500 lei/m²
10 cm - 63.000 lei/m²
14 cm - 93.800 lei/m²

Policarbonat celular

Grosime 4 mm - 340.000 lei/m²
6 mm - 475.000 lei/m²
8 mm - 550.000 lei/m²
10 mm - 595.000 lei/m²

..... şi toate materialele de care ai nevoie să construieşti de la fundaţie la horn

(c.46/2004)

ASIGURĂM TRANSPORT ÎNCĂRCAT ŞI DESCĂRCAT MECANIZAT LA DOMICILIUL CLIENTULUI.

Vino la oricare din sediile ARDAF
din localitatea ta, până în 12 iulie 2004 şi încheie

ASIGURAREA OBLIGATORIE AUTO RCA

1. Sucursala Arad str.I.C.Brătianu nr.6-8 tel: 0257-256276
2. Agenţia Ineu str.Republicii nr.45 sc.B ap.5, tel: 0257-512005
3. Agenţia Sebis str.Parcul Libertăţii nr.17B, tel: 0257-310449
4. Agenţia Chisineu Cris, str.Înfrăţirii nr.45A, tel: 0257-350422

Vei afla totul despre Oferta specială

CĂMINUL ARDAF

Primeşti pe loc şi fără tragere la sorţi,
10% reducere la oricare din poliţele de asigurare:
- **CĂMINUL ARDAF**
- **CĂMINUL STANDARD**
- **ASISTENŢĂ MEDICALĂ ÎN STRĂINĂTATE**

care îţi asigură participarea la două trageri la sorţi organizate de ARDAF, în 12 octombrie 2004 şi 12 mai 2005, la care poţi câştiga aparatură electrocasnică pentru căminul tău.

(c.431/2004)

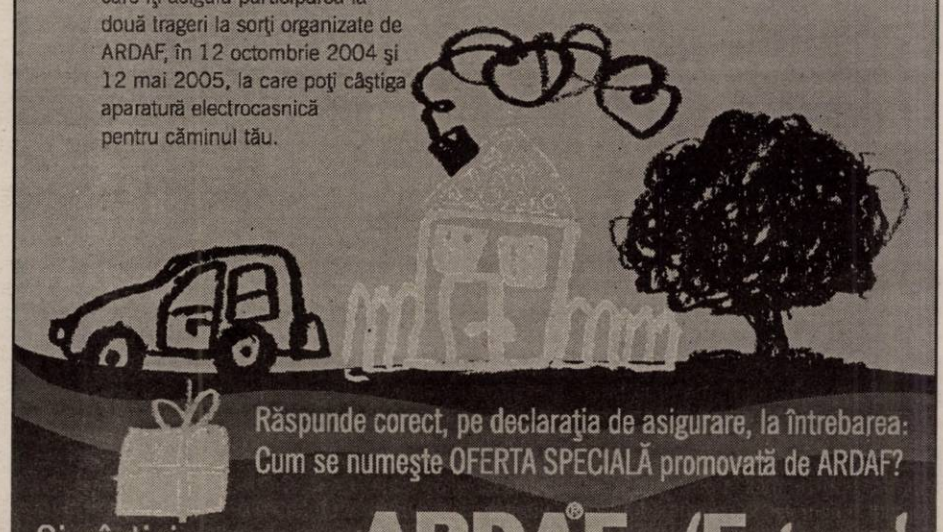

Răspunde corect, pe declaraţia de asigurare, la întrebarea:
Cum se numeşte OFERTA SPECIALĂ promovată de ARDAF?

Şi câştigi un **CADOU** sigur de la **ARDAF** ASIGURARE REASIGURARE *dEsigur!*

ASIRAG S.A. ARAD

încheie **asigurarea obligatorie auto RCA**
la oricare din punctele noastre de lucru şi vei fi
beneficiarul unor importante surprize şi reduceri.

ARAD, STR. Corneliu Coposu (Lacului) nr. 10. Telefon 270.484.

(0785994)

Compania de Transport Public S.A. Arad

cu sediul în Arad, Calea Victoriei nr. 35 B - 37

anunţă următoarele:

Începând cu data de 6 iulie 2004 se vizează legitimaţiile transport gratuit urban pentru pensionarii din municipiul Arad.

Actele necesare sunt următoarele:
- Copie după actul de identitate;
- Copie după cuponul de pensie din luna iunie 2004;
- Legitimaţia.

VIZAREA LEGITIMAŢIILOR SE VA FACE LA TOATE PUNCTELE DE VÂNZARE LEGITIMAŢII DE CĂLĂTORIE ALE C.T.P. ARAD. (c. 523/2003)

SOCIETATE DE PRODUCŢIE ARTIZANALĂ

Telefonaţi!!! 021/2530200.

cu bune perspective de muncă continuă şi beneficii interesante, CAUTĂ PERSOANE serioase, dispuse să facă o muncă independentă acasă.

(3707879)

Grupul Şcolar de Arte şi Meserii **„Spiru Haret"**
al Cooperaţiei Meşteşugăreşti (UCECOM) - Arad
înscrie candidaţi pentru următoarele meserii şi specializări:

Nr.crt	Specializare/meserie	Nr.locuri
I. **Şcoala profesională** (pentru absolvenţi de 8 clase cu sau fără capacitate)		
1	Frizer, coafor, manichiurist, pedichiurist	30
2	Bucătar	30
3	Ospătar, barman, vânzător în unităţi de alimentaţie publică	30
4	Cofetar patiser	30
5	Mecanic auto	30
6	Electrician auto	30
II. **Şcoala Postliceală** (pentru absolvenţi de liceu - cu sau fără bacalaureat)		
1	Cosmetician	30
2	Coafor stilist	30
3	Analist programator	30
4	Agent vamal	30

Înscrieri se fac zilnic între 8,00 -. 16,00 la sediul şcolii din **str. Emil Gârleanu nr. 1 Arad.**

INFORMAŢII SUPLIMENTARE LA TEL: 0257/280967 SAU LA SEDIUL ŞCOLII. (0786176)

Magazinul mobilă COROMO

importuri noi din Germania şi Olanda

V I N D E

holuri piele extensibile, măsuţe hol, camere tineret, dormitoare, mobilă mică etc.

Micălaca, în spatele magazinului Profi şi al Pieţii Soarelui (lângă CEC)

(0786183)

VINDEM HÂRTIE DE ÎMPACHETAT
la sediul ziarului
ADEVĂRUL
din B-dul Revoluţiei nr. 81.

MATROS 2000

Oferă până la 16 % reducere la PARCHET LAMINAT

si FOLIA IZOLANTĂ 3 MM GRATIS

ARAD, Calea A. Vlaicu nr. 28-32
Tel: 0257-349.888, 0744.755.786

lângă stadionul UTA (c. 679/2003)

S.C. MODA S.A.
Arad, str. Liviu Rebreanu nr. 86

Cunoscuta firmă cu tradiţie în domeniul confecţiilor îmbrăcăminte din Arad

Angajează confecţionere la maşina de cusut

Asigurăm:
- ▲ salarii atractive
- ▲ tichete de masă
- ▲ condiţii de muncă deosebite într-un singur schimb
- ▲ asistenţă medicală la sediul societăţii
- ▲ premii

(3707712) **Informaţii suplimentare la sediu sau telefon 256.265 int. 120.**

Mercedes-Benz

AutoSchunn Partener autorizat DaimlerChrysler Arad / Hunedoara

Organizeaza interviu pentru ocuparea posturilor de:

RECEPTIONER AUTO

Cerinte:
Studii tehnice;
Experienta in domeniul auto constituie avantaj;
Seriozitate, devotament, flexibilitate;
Stagiul militar satisfacut;
Cunoasterea limbii germane - prezinta avantaj;
Carnet de conducere cat. B.

REPREZENTANT VANZARI PIESE SCHIMB

Cerinte:
Abilitati de prezentare si comunicare;
Seriozitate, devotament, flexibilitate;
Experienta in vanzari - minim 2 ani;
Carnet de conducere cat. B;
Cunoasterea limbii germane sau engleze - prezinta avantaj.

Oferim:
Oportunitatea de a lucra pentru o marca de exceptie;
Conditii deosebite de munca;
Participarea la cursuri de pregatire si formare profesionala.

Candidatul ideal va impartasi filosofia Mercedes-Benz:
CALITATE, PASIUNE, PERFECTIUNE

CV-ul si scrisoarea de intentie se depun la sediul firmei sau prin e-mail la adresa alina.sighete@auto-schunn.ro.Doar persoanele selectate vor fi anuntate telefonic.

AutoSchunn Micalaca Est DN 7 FN * tel: 0257 / 286680, fax: 0257 / 281474

(c.55/2004)

---

aluplast **H.E.I.V. srl Arad**

Birou ofertare:
1. Piața Spitalului bl. H Parter
2. Cartier Alfa (lângă alimentara GEF)

- geamuri termopan
- rolete aluminiu şi PVC
- site insecte
- jaluzele verticale şi orizontale
- uşi blindate

tel. 270666
0722 566570 **0744 242770**

(C.A.274/2004)

PROGES
pentru amenajări interioare

str. Dorobanți nr.55
Tel.: 282.021

PARCHET LAMINAT

142.000 lei/mp*

FOLIE 2mm GRATUITA

* fără TVA

(c. 10/2004)

CPN CONSUMER PRODUCT NETWORK Distribution & Merchandising

Companie cu capital strain, lider in promovare, vanzare si distributie produse de larg consum, recruteaza;

REPREZENTANT VANZARI

Zona: Arad

De pe aceasta pozitie veti fi implicati direct in dezvoltarea afacerii prin orientarea catre piata si client, derulând activitati de vanzare pe teren.

Cerinte:
- experienta relevanta in vanzari (HORECA – avantaj)
- excelente abilitati de comunicare si negociere
- atitudine proactiva, implicare
- autoorganizare, spirit de echipa
- disponibilitate deplasare

Se ofera pachet compensatoriu motivant precum si oportunitatea dezvoltarii carierei intr-un mediu dinamic si competitiv.

Asteptam aplicatiile dvs. pana pe 12.07.04 – ref RV - la fax: 0256 / 224 182, e-mail: florin.bociat@adholding.ro.

Toate aplicatiile vor fi tratate cu maxima confidentialitate. Numai candidatii eligibili vor fi contactati.

(3707875)

S.C. SPIACT CF ARAD S.A.

Calea Aurel Vlaicu nr. 10-12 Telefon 0257/257.068

ANGAJEAZĂ

MUNCITORI:
- prelucrător prin aşchiere (inclusiv strung automat cu cap revolver)
- electrician întreținere mașini unelte
- sudor electric și autogen
- șofer - tractorist

INGINER MECANIC PROIECTARE, ȘTANȚE, MATRIȚE, SDV-URI.

ȘEF COMPARTIMENT MARKETING
- studii superioare economice sau inginerie economică industrială
- minim 3 ani în producție, cunoaștere o limbă străină

(0786201)

(c.427/2004)

La data de **8 iulie 2004, ora 12,00**
se va vinde la licitație publică:

• **Mașină de cusut simplă**	seria 79150057,	în valoare de 3.213.000 lei;
• **Mașină de cusut simplă**	seria 65874,	în valoare de 3.213.000 lei;
• **Mașină de cusut simplă**	seria PE 67045,	în valoare de 3.213.000 lei;
• **Mașină de cusut simplă**	seria PE 84068,	în valoare de 3.213.000 lei;
• **Mașină de cusut simplă**	seria PE 27687,	în valoare de 3.213.000 lei;
• **Mașină de cusut simplă**	seria 66566,	în valoare de 3.213.000 lei;
• **Dispozitiv de întors guler**	seria 8275,	în valoare de 477.360 lei;
• **Mașină de cusut Necchi**	seria 517380,	în valoare de 9.180.000 lei;
• **Mașină de cusut Necchi**	seria 517310,	în valoare de 9.180.000 lei
• **Mașină de cusut**	fără serie,	în valoare de 2.204.739 lei;
• **Mașină de cusut**	seria 210472/063-16-2MD,	în valoare de 25.825.000 lei;
• **Mașină de cusut**	seria 526761,	în valoare de 21.761.600 lei;
• **Televizor marca SONY**		în valoare de 4.616.016 lei;
• **Frigider Zanussi,**		în valoare de 2.704.098 lei;
• **Telefon Nokia 3210,**		în valoare de 5.454.999 lei;
• **Birotică,**		în valoare de 686.751 lei;
• **Ușă metalică,**		în valoare de 5.966.387 lei;
• **Masă din lemn,**		în valoare de 9.822.060 lei;
• **Boiler,**		în valoare de 12.517.602 lei;
• **Coș fum,**		în valoare de 10.127.016 lei.

Bunurile menționate mai sus sunt proprietățile lui S.C. MANIVA IMPEX S.R.L. cu sediul în Arad, str. Meținu nr. 1, sc. B, ap. 16.

Licitația se va ține la sediul Biroului executor judecătoresc Popescu Virgil, din Arad, str. Blajului nr. 2-4 (vis-a-vis de Tribunal).

EXECUTOR JUDECĂTORESC
POPESCU VIRGIL

(0786200)

Spitalul Clinic Județean de Urgență Arad

organizează în data de 15.07.2004 concurs pentru ocuparea următoarelor posturi pe durată nedeterminată:

3 MUNCITORI PENTRU SUPRAVEGHERE BOLNAVI PSIHIC (stagiul militar satisfăcut)

1 SECRETAR - DACTILOGRAF
- studii superioare (inclusiv scurtă durată),
- limbă străină de circulație (scris vorbit),
- cunoștințe operare calculator

2 ANALIȘTI - PROGRAMATORI

1 MUNCITOR CALIFICAT - LIFTIER (atestat I.S.C.I.R.)

1 ȘOFER (categoria B, C).

Termenul de înscriere: 13.07.2004, orele 15,00.

Informații suplimentare la tel. 280.870, Serviciul R.U.N.O.S.

(3707858)

ELBA CORPURI SI SISTEME DE ILUMINAT

Ca urmare a câștigării licitației pentru serviciul de iluminat public al municipiului Arad,
S.C. ELBA S.A a înființat pentru cetățenii Aradului un dispecerat telefonic,
unde pot fi sesizate-**la orice oră**- disfuncționalitățile privind iluminatul din zona în care locuiesc.
Dispeceratul poate fi apelat printr-un serviciu special Romtelecom, la numărul de telefon : **0801000022,**
taxarea fiind echivalentă unui apel clasic local.
Remedierea va fi făcută în cel mai scurt timp posibil.

(3707793)

MANITOBA
is looking for
graphic designers

Requirements:
- **proficient in Adobe Photoshop, Adobe Illustrator, Macromedia Freehand.**
- **good knowledge of English.**
- **creativity and capability to work on different projects simultaneously.**

If you are interested in this position, please send your resume and portofolio to:
Manitoba, Ursului Str., no. 21, tel. 0257 / 250.505
e-mail: reception@manitobatex.org fax: 0257 / 281.322

(3707796)

s.c. **GEMI CENTER ARAD**

Super - Market de mobilă și accesorii pentru casă

situat în Arad, Zona 300 Micălaca,
B-dul Micălaca (lângă Lukoil)

OFERĂ SPRE ÎNCHIRIERE, începând cu luna septembrie a.c.,
spații comerciale destinate vânzărilor către populație a accesoriilor generale
(covoare, perdele, corpuri de iluminat, decorațiuni interioare, faianță, instalații sanitare etc.)
necesare la amenajarea locuințelor.

Spațiile beneficiază de toată gama de utilități pentru desfășurarea corespunzătoare a activităților comerciale: aer condiționat, acces pentru aprovizionare și lift pentru mărfuri, locuri de parcare, fast food, zonă rezervată pentru joaca și supravegherea copiilor etc.

Atribuirea și contractarea se face pe baza solicitanților, prin negociere.

De asemenea, anunțăm **ANGAJAREA PRIN CONCURS PENTRU POSTUL DE MANAGER**.

Cerințe: experiență în domeniu, studii superioare în domeniu, cunoscător de limba germană și engleză.

Oferim pachet salarial motivant și posibilitatea realizării unei cariere în cadrul unei firme internaționale.

INFORMAȚII SUPLIMENTARE LA TELEFON 278.600 SAU 0722.344.792.

(3707792)

Încheie asigurarea obligatorie auto RCA la BT ASIGURĂRI

MEMBRĂ A GRUPULUI FINANCIAR BT și ai 100.000 lei bonus din partea magazinului „ZETROM"

Vino cu acest talon la agenția BT ASIGURĂRI ARAD, pe strada COPOSU nr. 3, fostă LACULUI, telefon 250025, 250055 **și vei primi din partea magazinului alimentar „ZETROM" din Arad, Piața UTA bl. U6, tel. 0257-289.016, un bonus de 100.000 lei, în produse alimentare și nealimentare.**

BT ASIGURĂRI
MEMBRĂ A GRUPULUI FINANCIAR BT

(3707653)

Nutrisam S.A.

Membru al Grupului Szabolcs Gabona Holding din Ungaria

Societatea noastră oferă spre vînzare societăților comerciale și personale fizice, de la ferma de creșterea și îngrășarea porcilor Moftin autorizată ca fermă de hibridare prin autorizația nr. 1 din 24 oct. 2003 emisă de Ministerul Agriculturii, scrofițe F1 de înlocuire, hibrizi obținuți prin încrucișarea efectivelor de părinți import UNGARIA de scroafe Marele Alb și vieri Landrace.

Efectivul de părinți și de scrofițe obținute sînt cuprinse în controlul oficial de testare și amelioarare, astfel pentru scrofițe se eliberează certificate de origine oficiale individuale.

Scrofițele se încadrează în grupa de greutate de 90-120 kg.

Ferma este indemnă de boli infecto-contagioase ce se atestează prin certificat sanitar-veterinar.

Persoane de contact:
Sroth Ladislau șef dep. zootehnic 0261-8768743,0740115481 sau dr. Musta Petru - șef sector reproducție 0740023931.

SC Nutrisam SA produce și comercializează premixuri, concentrate și furaje pentru toate tipurile și orice categorie de animale, atît pentru creștere industrială cît și pentru uz gospodăresc.

Căutăm distribuitori pentru comercializarea furajelor produse de societatea noastră. Tel. 0261-769-266/108, fax: 0261-769-569

(3707873)

DACIA *Pe drumul cel bun*

Verbiță S.R.L.
310398 - str. Brâncoveanu nr. 4
Tel: 275750
Showroom/Service
310375 - Calea Aurel Vlaicu nr. 282
Tel: 227.056, 275650, Fax: 227. 055
www.verbita.ro

Toată gama de piese pentru Dacia și auto import
Reparații pentru toate tipurile de mașini

ÎN RATE
prin magazinul din str. Scărișoarei nr. 4, tel: 275 750
service-ul din C. A. Vlaicu nr. 282, tel: 275 650

Instalații G.P.L.
ÎN RATE sau LEASING
prin service-ul din Calea A. Vlaicu nr. 282, tel: 275 650
*se asigură montare

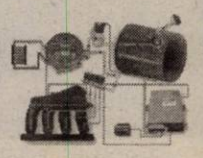

Asigurăm GARANȚIE ȘI POSTGARANȚIE

(C.A.356/2004)

AGENȚII DE PUBLICITATE
ale ziarului *ADEVĂRUL* în județul ARAD

SEBIȘ
Radio „21" Sebiș
- Parcul Libertății 1 A
- Tel/Fax 311.067

LIPOVA
S.C. ELCO-TRANS S.R.L. Lipova
- Str. Bălcescu 16
- Telefon 563.180 Fax 563.091
- Program 7,30-15,30

NĂDLAC „GYURIAN"
- agent publicitar Gyurian Bohuslav
- Telefon 0723.588.439
- str. Griviței Nr.76
- Program non-stop

GURAHONȚ
- Agent publicitar Alexandru Herlău
- Telefon 316.070
- Str. Gelu Ranoiu nr. 18
- Program 9,00 - 15,00

CHIȘINEU CRIȘ
Magazinul S.C. VOLTA S.R.L. (lângă Piața Obor)
- Agent publicitar Vasile Balint
- Telefon 0723.357.013

SÂNTANA
Bibliotecă
- Agent publicitar Al. Victoria
- Telefon 462471
- Program 8,00 - 15,00

PÂNCOTA
S.C. ELIDOR
- Agent publicitar Cristina Mihăicuța
- Telefon 466.213
- Str. T. Vladimirescu 34
- Program 8,00 - 15,00

INEU
Primăria orașului Ineu
- agent publicitar Carmen Țole
- Telefon 0744.690.446
- Program 8,00 - 15,00

VÂRFURILE - MĂGULICEA
- agent publicitar Sida Voicu
- Telefon 318.442
- Program 8,00 - 15,00

SĂVÂRȘIN nr. 386
S.C. MULTI-RD TEHNIC S.R.L. (fost Vânătorul)
- Telefon 557.489
- Program luni-vineri 8,00 - 16,00

ANUNȚURILE se primesc în regim de urgență și pot să apară în ziarul *ADEVĂRUL* de a doua zi. Telefon 280.904

MANAGEMENT SELECT

The Company: Our Client is a **world-wide operating supplier to the automotive industry** and development partner for **complete automotive systems and modules.** Innovative and visionary, the company has become a force in the global automotive industry with **over 80 production plants in 12 countries, more than 20,000 employees world-wide** and **annual sales of 2.5 Billion US dollars.** Our Client is today a strong company with a high level of competence in **Driver Control Systems, Body and Glass Systems** and **Engineered Products**, being also the largest independent designer and manufacturer of **Driver Control Systems** and a leading supplier of **door modules, glass systems, seat mechanisms and structures and engineered assemblies.** Today, the company supplies the automotive and light truck industry in **14 countries** and provides significant product content on **nearly every major car model in the world.**

Our Client is presently looking for **excellent career-oriented professionals to support the building and development of the new production site located in the Timisoara area:**

PRE-PRODUCTION-PROCESS ENGINEER

RESPONSIBILITIES
- performing various standard engineering duties related to the planning, cost estimation and design of new products, improving manufacturing methods and initiating design changes for cost effectiveness
- keeping close contacts to the Engineering and Sales teams based in Germany and turning design concepts into the lowest cost manufacturable components
- estimating and realising new projects for 6 European Plants
- ensuring that the projects are realised to the time and cost deadlines established

REQUIREMENTS
- University degree in Engineering
- proven experience in a similar position within the automotive field
- competent experience of 1 to 3 years
- good working knowledge of procedures, operating methods and managerial practices
- strong technical skills
- fluency in written and spoken English (German would be an asset)
- ready to take part at a 6 to 24 months training program in Germany and to travel extensively

The Offer: international working environment, high recognition of professional achievements, motivating compensation package.

Your next step: are you committed to the demands of this challenging environment? Please send your CV and letter of intent to the Bucharest office of

MANAGEMENT SELECT

a company of
STEIN & PARTNER MANAGEMENT CONSULTING

Popa Savu Nr.78, Sector 1, 011434 Bucharest
Fax: 021 - 223 4366
E-mail: management.select@steinandpartner.ro
www.steinandpartner.ro/Careers/Open Positions

(3707874)

Belgrade • Bratislava • Bucharest • Budapest • Moscow • Prague • Salzburg • Sofia • Timisoara • Vienna • Warsaw • Zagreb

S.C. MANITOBA TEX S.R.L.
Textile Production - Printing and Embroidery

VINDE PEUGEOT 307, 1.9 HDI,
FABRICAT ÎN 2002
138 000 KM, PREȚ 8.500 EURO + TVA.
ALTE INFORMAȚII LA TELEFON 0745.260.357.

(3707872)

ATENȚIE

AUTOTURISMELE MATIZ ȘI CIELO EURO III CARE SE APROPIE DE TINE ÎN PERIOADA 7 IUNIE-31 IULIE AU PREȚURI MULT MAI MICI DECÂT DE OBICEI.

În perioada 7 iunie – 31 iulie, fii atent la ofertele care vin spre tine vertiginos.

Pentru persoanele fizice, modelele Matiz E și E Sun-Roof își vor face apariția cu 600 de Euro mai puțin, iar celelalte modele Matiz cu 400 de Euro mai puțin.
Pentru persoanele juridice, toate modelele Matiz se apropie cu 400 de Euro mai puțin.
În schimb, Cielo Euro îți nu ține cont de statutul juridic al cumpărătorilor și se ivește cu prețuri mai mici între 500 și 800 de Euro.
Atenție, stocul este limitat!
La așa apariții, fii atent să nu le scapi din vedere.

(c.467/2004)

Telefonul clientului: 0251.544.187
Asistență tehnică rutieră 24 de ore: 0251.596.767
www.daewooauto.ro

DAEWOO AUTOMOBILE ROMANIA

Cea mai bună garanție oferită de un producător român de autoturisme

Vânzări autovehicule noi (2 ani garantie) si rulate (1 an garantie) toate marcile

- Piese de schimb pentru orice tip de autovehicul
- Service specializat pentru orice tip de autovehicul
- Finantari: leasing, credit in conditii deosebite

Pasiune. Calitate. Performanta

International Schunn

Arad - Calea Zimandului FN; Tel: 0742.03.69.11
Sibiu - DN 1, km 307 - 310; Tel: 0741.10.29.90
Deva - Bd. 22 Decembrie, Bl. A1;Tel: 0254 22.80.98
E-mail: office@schunn-international.ro

(c.55/2004)

VÂNZĂRI APARTAMENTE O CAMERA

Vând garsonieră, confort I, str. 6 Vânători, parter, total îmbunătățită, mobilată, 11.000 Euro, negociabil. Telefon 0742.134.945. (19744)

Vând garsonieră Vlaicu, 6.000 EU. Telefon 0744.250.113. (20241)

Vând apartament 1 cameră, lângă Astoria, Legea 112, 14.000 EU. Telefon 0744.542.931, 279718. (20234)

Vând garsonieră, Billa, 11.000 Euro. Telefon 256353; 0745.370.916. (20283)

Vând apartament 1 cameră, bucătărie, baie, cămară + teren 108 mp, confort super lux, 15.800 Euro, Podgoria. Telefon 0726.628.664. (20271)

VÂNZĂRI APARTAMENTE DOUA CAMERE

Vând apartament 2 camere, ultracentral, et. 2, superamenajat, mobilat, climatizat. Telefon 228411. (19533)

Vând apartament 2 camere, Intim, Aleea Făget, nr. 3, etaj I, suprafața 40 mp, 18.000 EU. Telefon 240367. (19764)

Vând apartament 2 camere, dependințe, 85 mp, parter înalt, zonă ultracentrală, în Palatul Cenad, lângă Primărie, 40.000 Euro. Telefon mobil 0745.654.447. (19972)

Vând 2 camere, zona 300, etaj 1, 24.500 Euro și 2 camere, Romanilor, parter, 25.800 Euro. Telefon 270856; 0766.231.477. (19841)

Vând apartament 2 camere, semidecomandat, etaj 4/4, acoperiș țiglă, Calea Romanilor, 21.500 Euro. Telefon 0723.308.286; 338544. (20269)

Vând apartament 2 camere, bucătărie și baie mari, cu gresie și faianță, 100 mp, central, fără Legea 112, preț 27.000 Euro. Telefon 0257/210464; 0788.466.797. (20248)

Vând apartament 2 camere, pe Bulevard, etaj 1, suprafața 82 mp, cu Legea 112, preț 27.000 Euro. Telefon 0257/210464; 0788.466.797. (20248)

Vând apartament 2 camere, confort I, etaj intermediar, cu 2 balcoane, zona Alfa. Telefon 0257/210464; 0788.466.797. (20248)

Vând apartament 2 camere, parter, Grădiște, canalizare separată, contorizat, faianță, gresie, ușă metalică, balcon închis. Telefon 226026, orele 18-21. (20303)

VÂNZĂRI APARTAMENTE TREI CAMERE

Vând apartament 3 camere, îmbunătățit, etaj 3 + garaj, Micălaca 300, 35.000 EU. Telefon 0721.232.510; 0257 - 211828. (19786)

Vând apartament 3 camere, Vlaicu, etaj 1, decomandat, garaj, toate îmbunătățirile, preț 37.000 Euro, negociabil. Telefon 0740.047.977. (19850)

Vând apartament 3 camere, 2 balcoane, 2 băi, încălzire termotecă, termopane, etaj I, ultracentral, preț 46.500 EU. Telefon 0723.218.268. (20243)

Ocazie! Vând 3 camere, Vlaicu, confort I, decomandat, 21.5000 Euro. Telefon 270856. (19841)

Vând 3 camere Mărășești, renovat modern, etaj 3, 48.000 EU. Telefon 253364, 0788.253.364, 0741.253.364; 0722.257.409. (19807)

Vând apartament 3 camere, central, etaj 1, decomandat. Telefon 252389. (20283)

Vând urgent apartament 3 camere, Lebăda, 17.000 Euro. Telefon 0745.370.916; 256353. (20283)

VÂNZĂRI APARTAMENTE PATRU CAMERE

Vând apartament 4 camere, decomandate, 2 băi, 2 balcoane, Micălaca 300. Telefon 0721.411.486. (19581)

Vând apartament 4 camere, decomandat, parter, central, amenajat pentru firme, preț 60.000 Euro. Telefon 0723.308.286; 0744.589.950. (20269)

Vând apartament în casă, central, str. E. Gojdu nr. 12, patru camere, baie, 3 wc-uri, boxă, gaz, suprafață 144 mp, curte, pivniță, grădină 60 mp. Telefon 0257/284958. (20253)

VÂNZĂRI CASE

Vând parter casă, str. Eminescu, nr. 29, ideal activități comerciale, 36.000 EU; fostă Alimentară, str. Narciselor nr. 19, 16.000 EU; casă 4 camere + dependințe, str. M. Kogălniceanu, nr. 19, preț 49.000 EU. Telefon 0726.339.228. (19778)

Vând CASĂ MICĂ, CURTICI (apă, gaz), 8.000 Eu. Telefon 0740.043.413. (19486)

Vând casă în Pâncota, str. Calvariei, 6 camere, baie, bucătărie, anexe, garaj, preț negociabil. Telefon 0788.467.896. (18047)

Vând casă modestă din cărămidă, central, utilități, str. Bela Bartok, nr. 2A. Telefon 0721.587.910; 228711. (19754)

Casă de vânzare, Silvaș (Confecții), 4 camere, încălzire centrală, garaj, grădină, str. Veseliei, nr. 25. Telefon 0741.015.862. (826, UTA)

Vând casă, central, 2 camere, bucătărie, cămară, gaz + grădină 250 mp, 23.000 Euro, negociabil. Telefon 0722.986.407; 0740.752.818. (20077)

Vând 2 case de vacanță lângă Moneasa, 5.000 mp. Telefon 0744.698.583. (Ag. Ineu, 182)

Vând casă 3 camere, zonă bună, toate utilitățile, finisată la cheie, garaj, grădină, 500 mp, Micălaca, str. Bujor, nr. 10, 65.000 EU. Informații str. Bujor, nr. 20 sau 0257 - 321058, 0740.046.327, 0726.316.698. (20235)

Vând proprietate în comuna Păuliș, nr. 130, pe drumul național Arad-Deva, cu posibilitate de intrare-ieșire din șoseaua Păuliș-Ghioroc. Informații la telefon 0257 - 388163, 0257 - 287529 sau 0745.502.619. (20051)

Ocazie! Vând vilă Mărășești, renovări de excepție, 500 mp teren, 185.000 EU. Telefon 213192; 0722.257.409; 0741.253.364; 0788.253.364. (19807)

Vând casă 2 camere, bucătărie, loc de baie, grădină, 900 mp, zona Gai, utilități la poartă, preț 25.000 Euro, negociabil. Telefon 0742.147.223, 273011, după ora 18. (20016)

Vând casă cu baie și încălzire centrală, în Pâncota, str. Ciocârliei, nr. 3. Telefon 0257 - 466100. (Ag. Pâncota, 95)

Vând casă mare în Vladimirescu, apă, gaz, telefon, satelit, 100 mp, cu toate dotările, str. Progresului nr. 92. Telefon 0744.971.965. (19869)

Vând casă cu etaj, posibilitate bar-parter sau pensiune. Telefon 0722.281.019. (20107)

Vând casă în Gai și 3.200 mp teren cu anexe, lângă Hanul de la Răscruce. Telefon 0257-349984; 0722.542.103. (20125)

Vând casă cărămidă, în stare bună, 270 mp, preț negociabil, zona Biserica Sârbească. Informații telefon 355072, 284364. (20148)

Vând casă 4 camere, 600 mp teren, intrare auto, 50.000 Euro, Micalaca. Telefon 0723.308.286; 0744.589.950; 338544. (20269)

Vând casă, Chișineu Criș, str. Gării nr. 36. Telefon 353723; 0744.777.193. (Ag. Criș, 302)

Vând casă modestă, 3 camere, anexă, bucătărie, grădină, suprafață 810 mp, zona Lebăda, preț 37.000 Euro. Telefon 0257/210464; 0788.466.797. (20248)

Vând casă cu grădină, în Curtici, str. Tache Ionescu nr. 63. Telefon 536018. (20276)

Casă de vânzare, Grădiște, 750 mp, 43.000 Euro. Telefon 256353. (20283)

Vând imobil 21 apartamente, central, 5.700 mp, 250.000 Euro, negociabil. Telefon 0745.522.141. (20283)

Vând casă 2 camere, grădină, în ȘEITIN, 2.200 Euro. Telefon 0722.898.543. (20271)

VÂNZĂRI SPAȚII

Vând SPAȚIU, 66 mp, amenajat, str. LACULUI. Telefon 0722.810.067. (20270)

VÂNZĂRI TERENURI

Vând loc casă, șoseaua principală, Vladimirescu, utilități, plan. Telefon 0744.555.660. (19814)

Vând loc casă în Vladimirescu, 719 mp, FS 14 m, utilități, principală. Telefon 0723.260.031. (20189)

Vând loc de casă, 1.440 mp, în localitatea Moneasa. Informații la telefon 0741.067.011. (Ag. Sebiș, 89)

Vând loc de casă MĂDERAT și loc casă odihnă COVĂSÂNȚ (Ciocuța). Telefon 281138, 0744.611.755. (18050)

Vând loc de casă în Pâncota, șoseaua principală. Telefon 0740.202.991. (Pâncota, 96)

Vând teren intravilan, suprafața 2.450 mp, în Subcetate. Telefon 228411, 0723.199.579. (19492)

Vând 20 ha, F.S. 200 m, la Zimandul Nou. Telefon 228411, 0723.199.579. (19492)

Vând teren intravilan, în Subcetate, suprafața 700 mp, F.S. 20 m, preț 48 Eu/ mp. Telefon 228411. (19492)

Vând urgent 371 mp, Cartierul Funcționarilor, toate utilitățile, 44.000 Euro. Telefon 213192; 0788.253.364; 0741.253.364; 0722.257.409. (19807)

Vând loc casă, Vlaicu, 682 mp, toate utilitățile, front stradal 13,5 m, 55.000 Euro, negociabil. Telefon 0723.388.267. (20130)

Vând teren 3.000 mp, FS 21 ml, Micalaca, preț 23 Euro/mp. Telefon 0257/ 210464; 0788.466.797. (20248)

Vând loc de casă, Arad, str. Crișului nr. 20, suprafața 711 mp. Telefon 235850. (Ag. UTA, 869)

Vând loc de casă, 800 mp. Telefon 0745.370.916; 256353. (20283)

VÂNZĂRI AUTO

Vând IVECO, 3,5 tone, stare foarte bună. Tel. 0744.700.403.

Vând Dacia 1310 Break, an 1991, VT 2006, asigurare, 900 EU. Telefon 0723.837.619. (19772)

Vând Dacia 1310, unic proprietar, an 1990, 5 viteze, impecabilă, 925 EU. Telefon 0742.199.780. (19772)

Vând Dacia Break, an 2002, stare ireproșabilă, culoare albă, rulat puțini km. Telefon 0721.088.468. (19811)

Vând Opel Zafira Turbo Diesel, an 2002, climă, 7 locuri, 10 airbag, geamuri și oglinzi electrice, vama achitată, 11.700 Euro. Telefon 0726.234.770. (17959)

Vând Audi 80 B4, an fabricație 1994, TDi, ABS, servo direcție, închidere centralizată, gri metal, preț informativ 7.500 Euro. Telefon 0745.263.163, între orele 16-19. (828, UTA)

Vând Supernova 2002, 40.000 km, galbenă, stare bună, 3.300 Euro, negociabil. Telefon 0742.101.467. (Ag. UTA, 832)

Vând Opel Astra Diesel Combi, an 1992, neînmatriculat, preț 950 Euro. Telefon 0744.593.173. (19995)

Vând Raba 16 to, tip Irak, Raba 8.5 to, ARO 243 Diesel, tractor, 2 remorci. Telefon 357905, 0744.778.454. (Criș, 297)

Vând Dacia 1310, albă, 11/1995, stare excepțională, geamuri fumurii, ionizate, un singur proprietar, preț negociabil 1.600 Eu. Telefon 0744.698.658. (20192)

Ocazie! Vând VW Bora, 2 ani, stare ireproșabilă, 10.500 EU și Citroen decapotabil, nou, 10.000 EU. Telefon 0744.154.137. (20221)

Vând combină E 512, masa 4,5 m, stare bună. Telefon 0740.192.546. (Ag. Criș, 301)

Vând Mercedes 300, fabricație 1984, stare bună, persoană fizică, preț 2.700 Eu, negociabil. Telefon 0723.388.533. (19886)

Vând combină Claas Mercator 3,60 m.; combiună Claas Dominator 4,20 m. Telefon 0745.180.201. (19833)

Vând tractor 651, preț 2.300 Euro, tractor multifuncțional, 4.500 Euro. Telefon 0744.838.773; 464577. (20279)

Vând Dacia berlină, gri metalizată, 2002, 2200 km, 3700 Euro, persoană fizică. Telefon 511767; 0726.445.376. (183, Ineu)

VÂNZĂRI ELECTRO

Vindem CASE MARCAT FISCALE, CÂNTARE ELECTRONICE, CONSUMABILE, strada I. L. CARAGIALE nr. 22. Telefon 272727; 282829. (17544)

Vindem CASE MARCAT FISCALE, consumabile, CÂNTARE ELECTRONICE, str. Vicențiu Babeș, nr. 22 A. Telefon 211211, 281188. (2044)

Vând COMBINĂ FRIGORIFICĂ, FRIGIDER, CONGELATOR 3-10 sertare, extrem de ieftine, un an garanție. Telefon 274118. (19234)

NOU! Numai noi VINDEM ÎN RATE, FĂRĂ condiționări legate de vârstă, dobândă, avans, girant. OFERIM produse ELECTROCASNICE SECOND HAND, ANVELOPE, MOBILIER la COMANDĂ. Telefon 259339; 0744.706.321 - ARAD, Calea Radnei 225; LIPOVA - 563027. (17978)

Vând la PREȚURI FOARTE MICI și NEGOCIABILE: MAȘINI de SPĂLAT AUTOMATE, TV COLOR, COMBINE FRIGORIFICE, CONGELATOARE, FRIGIDERE, LĂZI, VITRINE. Calea Radnei 225. Telefon 259339; 0744.706.321. (17978)

Vând în 2 rate, MAȘINI de SPĂLAT, TV COLOR, modele noi. Telefon 251392. (19749)

Vând VITRINĂ FRIGORIFICĂ mezeluri, mare, de 2,50 m. Telefon 0745.887.399. (19810)

Vând TV COLOR, MAȘINĂ AUTOMATĂ DE SPĂLAT, foarte ieftin și garanție. Telefon 275277. (19234)

Vând CONGELATOR, COMBINĂ FRIGORIFICĂ și FRIGIDER, foarte ieftin și garanție. Telefon 275277. (19234)

Vând CÂNTARE ELECTRONICE, MECANICE și CASE de MARCAT. Telefon 281020. (19905)

NOU! Rate pentru agricultori, fără adeverință salar, fără bancă, dobândă, fără avans, girant. Oferim TELEVIZOARE COLOR; MAȘINI DE SPĂLAT; FRIGORIFICE CASNICE, ANVELOPE, MOBILIER LA COMANDĂ. Telefon ARAD 259339, LIPOVA 563027; 0744.796.542. (18035)

Vând CASE MARCAT FISCALE, CÂNTARE ELECTRONICE, str. Stânjenel 6. Telefon 279702. (19939)

VÂNZĂRI DIVERSE

Vând BOLȚARI TERMOIZOLANȚI omologați, ZGURĂ și BETON. Telefon 283683; 0722.621.600; 0722.870.752. (9489)

Vând garaj zidit, canal, curent electric, str. Banu Mărăcine, 3.300 Euro, negociabil. Telefon 0744.784.910; 255266. (19381)

Vând PLASĂ GARD ZINCATĂ - 36.500 lei/kg; CUIE - 30.000 lei/kg; RABITZ 49.500 lei/kg; toată gama de SÂRME; ELECTROZI; SÂRMĂ BALOTAT; TABLĂ ZINCATĂ, etc. Str. Vrabiei, nr. 4. Telefon 289997, 0744.289.997, 0721.474.980, www.garduri.ro (18548)

Vând grajd cu 0.7 ha pământ aferent, preț convenabil, localitatea Șeitin. Telefon 415306. (19770)

Vând disc 3,20, preț avantajos. Telefon 0740.955.776. (19792)

Vând B.C.U. tip B.C.A. 1.800.000 mc. Telefon 289626, 0745.645.939. (19912)

Vând strung apresat tablă (drugbang). Telefon 273818. (20006)

Vând PREFABRICATE tip B.C.U, preț 1.800.000 lei/ mc. Telefon 0722.991.169. (20179)

Vând armă de vânătoare Darne calibru 12; vând combină agricolă Claas Cosmos masa 2,20 m. Telefon 353765, 0744.544.213. (20264)

Vând ȚIGLĂ METALICĂ, TABLĂ CUTATĂ, PANOURI SANDWICH și accesoriile aferente. Telefon 0740.001.909, 0744.557.942. (UTA, 861)

Vând garaj autorizat, zona Vlaicu. Telefon 0723.765.726. (19895)

Vând HRANĂ USCATĂ CÂINI, FURAJE GRANULATE, import UNGARIA, tâmplărie PVC, rulouri, jaluzele. Telefon 253589. (c. 544)

Vând urgent garaj autorizat Micălaca, bloc 532, 1.800 EU. Telefon 0721.531.877. (20044)

(Continuare în pagina 18)

Tipografia Mediagraf
str. Feleacului F. N. (lângă Complexul Jackson), *tel. 250.902*

● *VINDE LA PREȚ DE PRODUCĂTOR*
HÂRTIE DE AMBALAJ
(simplă sau personalizată) la diferite dimensiuni atât pentru persoane fizice cât și juridice.

● execută o gamă diversă de **imprimate, pliante, afișe, reviste, ziare și alte tipărituri** la prețuri avantajoase.

(Urmare din pagina 17)

Vând APARAT de SPĂLAT AUTO, cu garanție. Telefon 0744.192.215. (20049)

Vând APARAT de ECHILIBRAT DIGITAL, cu garanție. Telefon 0744.192.215. (20049)

Vând pat rabatabil, pe roți, pentru bolnavi, import. Telefon 250028. (20270)

Vând CORTURI, modele diferite, SACI DORMIT. Telefon 252035; 0722.640.120. (20246)

Vând ORZOAICĂ în cantități mari. Informații la telefon 535820. (20291)

Vând țevi de 2 țoli din dezmembrări, lungime 12 m/buc. Telefon 274339. (20273)

Vând porumb boabe 3.000 kg. Telefomn 321717. (Ineu, 184)

Vindem TERMOTECI noi, instalații ÎNCĂLZIRE, complete, rate, avans zero. Telefon 0740.848.239. (20296)

Vând BOLȚARI TERMOIZOLANȚI, executați la vibropresă, 300x250x200, 13.000 lei/ buc, 870.000 lei/mc. Telefon 281491, 0788.578.017. (20308)

CUMPĂRĂRI TERENURI, IMOBILIARE

Cumpăr loc casă, Grădiște, Micalaca, urgent. Telefon 0744.788.844; 252389. (20283)

CUMPĂRĂRI AUTO

Cumpăr Volkswagen Diesel, neînmatriculat, ofer aproximativ 500 Euro. Telefon 273965; 0721.838.968. (Ag. UTA, 793)

Cumpăr mașină maxim 3 ani vechime, Diesel, climă, 5 locuri, 1,6-2 L, puțin rulată în țară, maxim 8.000 Eu. Telefon 0744.793.013. (19902)

CUMPĂRĂRI ELECTRO

Cumpăr frigider 800.000-1.000.000 lei, congelator, combină, ladă frigorifică 1.500.000. Telefon 0257/273965; 0721.838.968. (Ag. UTA, 793)

CUMPĂRĂRI DIVERSE

Cumpăr VACI și VIȚELE. Plata se face imediat. Telefon 250866; 0745.681.191. (20214)

Cumpăr pene de gâscă vechi și noi. Telefon 210480. (18018)

Cumpăr pene vechi și noi, la preț avantajos. Telefon 0741.689.068. (18030)

Cumpăr tulpină nuc. Ofer 4.000.000 - 4.500.000 lei/mc. Telefon 0724.673.071. (19743)

Cumpăr PORCI și VACI sacrificare. Plata pe loc. Arad, telefon 287723. (19794)

Cumpăr pene vechi și noi. Telefon 0741.435.116. (20220)

MOARA CRASNA cumpără GRÂU la prețul pieței, din recolta 2004. Telefon 0744.690.696; 0260/637025; 0744.797.021. (19943)

Cumpăr TĂURAȘI între 100-200 kg, plata pe loc. Telefon 254832, 0740.451.907. (UTA, 858)

Cumpăr mașini spălat Alba Lux 500.000, aragaz 800.000, butelie 400.000. Telefon 258845. (825, UTA)

Cumpăr mobilă din lemn curbat, tablouri vechi, porțelanuri, ceasuri de mână și perete, cărți și obiecte vechi. Telefon 0744.203.945. (19838)

Cumpăr cărți și ziare tipărite înainte de 1944. Telefon 338427. (20262)

LOCURI DE MUNCĂ

Angajez urgent 2 VÂNZĂTOARE și BUCĂTĂREASĂ FAST FOOD. Telefon 0788.600.451. (19594)

Angajăm ZIDARI, ZUGRAVI, muncitori NECALIFICAȚI. Telefon 240494; 0723.061.715. (20305)

Angajăm TÂNĂRĂ, maxim 25 ani, SECRETARIAT + MENAJERĂ, carnet cat. „B". Telefon 0741.055.565. (20312)

SOCIETATE angajează CONFECȚIONERI. Relații: luni-vineri, telefon 250078, orele 7-15.30. (18006)

INTERMEDIEZ CONTRACTE de MUNCĂ în GERMANIA. Telefon 0722.950.601. (19775)

ALFA PLUS angajează ȘOFERI TAXI pe autoturismele societății. Telefon 0744.576.674; 949. (19846)

FIRMĂ DE ÎNCĂLȚĂMINTE angajăm CROITORI în piele cu experiență. Telefon 288745. (19898)

SIRE SRL, sediul Calea Zimandului F.N. angajează MUNCITOARE pentru ASAMBLĂRI ELECTROMECANICE. Telefon 255235. (20122)

FABRICA de ÎNCĂLȚĂMINTE angajează MAȘINIȘTI și MANUALI, experiență. Telefon 259674. (20135)

PROD MODERN SRL angajează 20 MAȘINISTE CALIFICATE. Telefon 211252. (20166)

Angajez BARMANĂ și PAZNIC DE NOAPTE. Telefon 289060. (20204)

Angajăm PERSONAL PAZĂ. Relații la telefon 280938, 0788.422.991. (20223)

Angajez BARMAN. Telefon 288478; 0721.189.038. (20226)

SC angajăm ZIDARI, FAIANȚORI. Telefon 274800, 0745.888.379. (20236)

Firmă, angajăm TINERI ambițioși, pentru postul de CASIERI VALUTARI. Telefon 0745.164.412; 0788.452.597. (20242)

Angajăm VÂNZĂTOR și VÂNZĂTOARE Magazin ALTEX, Piața Gării. Telefon 251484. (19928)

SC angajează MAISTRU LINIE TRICOURI, CONFECȚIONERE, MECANIC. Telefon 0744.594.466. (17910)

SOCIETATE COMERCIALĂ angajează ZIDARI, FINISORI, MUNCITORI NECALIFICAȚI. Telefon 0788.302.675; 0788.323.749. (20092)

SC angajează CONFECȚIONERE, experiență, pentru ARAD, telefon 0257-230303; pentru GALȘA, telefon 0257-531668; 0257-531322. (19820)

EURO STIL angajează AGENT(Ă) de VÂNZĂRI pentru magazin. Telefon 0257/270930. (19951)

Restaurant HOT SPOT angajează OSPĂTARI (fete) cu calificare și experiență minim 2 ani și BUCĂTAR calificat. Telefon 211577; 0722.249.597. (20038)

SOCIETATE CONFECȚIONARE ÎNCĂLȚĂMINTE, angajează MAȘINISTE. Telefon 0722.470.692. (17977)

Căutăm PERSONAL cu experiență în MANAGEMENTUL CALITĂȚII ISO 9001, ISO 14001, OHSAS 18001 și HACCP. Telefon 0723.354.568. (f. 3707800)

Angajăm SECRETARĂ cu experiență contabilitate primară. Telefon 0257 - 213150, 0744.192.215. (20049)

SOCIETATE COMERCIALĂ angajează PAZNICI. Telefon 0722.468.225. (20105)

Angajăm EXPERT în CAMBRAT MOCASINI și PERSOANE cu experiență pentru MANUAL, MAȘINĂ de CUSUT, SUBȚIAT-ȘTAMPILAT și ȘTANȚĂ. Telefon 272240. (20109)

Angajăm OAMENI NECALIFICAȚI. Telefon 0723.637.703, 0723.637.701, Aradul Nou. (20147)

Angajez INSTALATORI SANITARI, încălzire și MUNCITORI NECALIFICAȚI. Telefon 0745.257.109. (20274)

Angajăm PERSONAL calificat sau necalificat pentru LUCRĂRI de CONSTRUCȚII. Telefon 0722.701.360 sau seara 288967. (20277)

SC „DANUBIUS" SRL angajează VÂNZĂTOARE, salariu atractiv. Telefon 469601; 0744.627.243. (20227)

Angajez BRUTAR, BUJAC, str. Petru Maior nr. 1/8. Telefon 274360. (20245)

Angajăm MUNCITOR pentru DEPOZIT, cu permis categoria B. Telefon 228933. (20265)

Angajăm CONFECȚIONERE cu experiență pe triplock și liniare. Poarta II ARIS, telefon 256585. (20128)

FIRMĂ CONFECȚII CĂMĂȘI angajează CONFECȚIONERE la mașini liniare. Oferim salar atrăgător, bonuri masă, abonament transport. Telefon 281114. (20188)

Angajez MUNCITOR UNIVERSAL de ÎNTREȚINERE. Telefon 0745.796.740. (20090)

AGENȚIA IMOBILIARĂ „DAMIRA" angajează SECRETARĂ. Telefon 228411. (20194)

SC AGROMANIA SERVICII SRL angajează MAISTRU specializat în PRELUCRAREA METALELOR FEROASE, activitate la strung, freză, bun organizator în producție, cu experiență în coordonarea activității de producție. Informații telefon 535820; fax 535830. (20291)

S.C. Z-LOGISTIK PLATZ SRL angajează DECLARANȚI VAMALI. Telefon/fax 0257/473830. (20281)

Căutăm COLABORATORI VÂNZĂRI, preferabil cu experiență, persoane dezinvolte și cu bune abilități de comunicare. Informații telefon 0788.333.528. (20299)

Angajăm ELEVI, STUDENȚI, MUNCITORI necalificați. CEREM seriozitate, dorință de afirmare. OFERIM salar motivant 3.000.000-6.000.000 lei. Telefon 0740.511.404; 0721.952.769; 228825. (20307)

PRESTĂRI SERVICII

Reparații: FRIGIDERE, CONGELATOARE, la domiciliul clientului. Garanție 12 luni. Telefon 242670, 0740.081.123. (20299)

Repar ieftin FRIGIDERE, CONGELATOARE. Ofer garanție. Telefon 380071; 0722.417.397. (p)

SILDOR PROD
vânzări, montaj, reparații: VITRINE, CAMERE FRIGORIFICE și AER CONDIȚIONAT. Telefon service: 0257-349121; sediu: 0257-270622. (c)

Executăm orice LUCRĂRI DE CONSTRUCȚII. Plata și în rate. Telefon 259483, 0745.379.408. (cp.65/2004)

CONSTRUCȚII case și hale, TÂMPLĂRIE PVC și aluminiu; MANSARDĂRI; RENOVĂRI. Str. COȘBUC nr. 10. Telefon 252818, 0742.213.239; 0744.542.985. (cp 341/2004)

Repar MAȘINI DE SPĂLAT AUTOMATE, la domiciliul clientului. Telefon 274600, 0745.395.282 (fost 216517). (20038)

Executăm TOATE TIPURILE CONSTRUCȚII cu/fără material, calitate. Telefon 0721.583.110. (19842)

Executăm TENCUIELI, ZUGRĂVELI, renovări interioare, exterioare, reparații acoperișuri. Telefon 211646, 0740.187.385. (19862)

Execut: FAIANȚĂRI, GRESIERI, zugrăveli, instalații sanitare, placări rigips. Telefon 0723.793.617. (18388)

ȘCOALA ȘOFERI VÂRTACI începe serie 10 IULIE. Telefon 246527, 0721.477.552, www.scoalavartaci.tripod.com (19889)

Repar: MICROUNDE, ARAGAZE, TERMOTECI, instalații termice, sanitare, mobilier, diverse. Telefon 0740.848.239. (20296)

PREZICĂTOARE

Suntem părinții unui băiat. Aducem mii de mulțumiri
TAMAREI,
l-a lecuit de beție, i-a dezlegat cununia. Este căsătorit, fericit. Apelați cu încredere, 0257/368624; 0723.421.156. (20108)

În atenția cititorilor.
VALERIA ZENA,
cea mai puternică tămăduitoare autorizată și premiată cu fusul de aur, dacă aveți probleme în dragoste, dezbinări în familie, în băutură, VALERIA, de la prima ședință, le va rezolva pe toate. Sunați, 0257-267519; 0744.288.220.(20304)

Tămăduitoarea
SUNITA,
dezleagă orice tip de FARMECE, aduce PERSOANA IUBITĂ, de la prima ședință. Telefon 267519; 0741.389.436. (20208)

Alina, Arad, mulțumesc inegalabilei tămăduitoare MARIA,
după o lungă despărțire, m-a împăcat cu soțul, ea dezleagă FARMECE, BLESTEME, în cel mai scurt timp. Apelați cu încredere, telefon 0257-276559; 0744.960.025. (20306)

TURISM

SĂPTĂMÂNA DE MIERE
HOTEL PARC**
MONEASA
cazare cu demipensiune, 7 zile la doar 7.777.000 lei
Rezervări 0257/313044; 0257/212339. (c.p. 374/2004)

SCHIMBURI

Schimb apartament 3 camere cu garaj, M. Scaevola, et. 3, cu apartament 3 sau 4 camere, maxim et. 2, zonă bună. Telefon 0744.635.205, 214561, orele 17-22. (19902)

(Continuare în pagina 19)

(Urmare din pagina 18)

Schimb apartament 1 cameră, Miorița cu loc de casă, Grădiște. Telefon 0744.788.844. (20283)

Schimb apartament 2 camere, Piața Fortuna, 3/10, cu 3 camere. Telefon 0721.013.496 sau 240727. (20300)

ÎNCHIRIERI

Închiriez SPAȚIU, 100 mp, central, amenajat la cheie, pentru birouri, salon de înfrumusețare, cabinete. Telefon 280817. (19873)

Închiriez sau vând grajduri. Telefon 531030, 0740.288.752. (19742)

Închiriez SPAȚIU COMERCIAL, central, demisol, 200 mp, schimb afacere cu auto 2001. Telefon 0257-256476; 0740.032.721. (19985)

Închiriez (ofer) apartament 2 camere, tot confortul, ultracentral, 150 EU/lună. Telefon 264995. (20042)

Dau în chirie SPAȚIU COMERCIAL, 128 mp, str. Spitalului, lângă Stația de Salvare. Telefon 0740.252.855. (20190)

Închiriez (ofer) apartament mobilat, pe termen lung, Vlaicu. Telefon 0726.185.977. (20193)

Închiriez 2-3 camere de lux, mobilat, central, 200 Euro. Telefon 270856; 0766.231.477. (19841)

Închiriez casă 3 camere, Funcționarilor, recent renovată, 400 Euro. Telefon 270856; 0766.231.477. (19841)

Închiriez una cameră, central, mobilat, 100 Euro/lună. Telefon 270856, 286743; 0766.231.477. (19841)

Închiriez HALĂ pentru depozit, 150 mp, zona UTA. Telefon 272676 sau 258233. (Ag. UTA. 847)

Închiriem HALE de 850 mp, preț avantajos, toate facilitățile. Telefon 0723.637.703, 0723.637.701, Aradul Nou. (20147)

Ofer în chirie apartament 2 camere, zona Spitalului. Telefon 0257/270433. (20228)

Închiriez apartament 300 mp, în Palatul Cenad, amenajat. Telefon 0744.208.040. (20250, 51)

Doresc să închiriez 2 camere, parter, Micalaca; ofer 100 Euro/lună. Telefon 0723.308.286; 338544. (20269)

Dau în chirie apartament 3 camere, Polivalentă, 200 Euro/ lună. Telefon 0723.308.286; 0744.589.950; 338544. (20269)

Închiriez SPAȚIU COMERCIAL, 25 mp, cu grup social. Informații str. Poetului nr. 114. Telefon 0744.182.280; 240614. (20170)

Închiriez SPAȚIU COMERCIAL, demisol, neamenajat, zona P-ța Catedralei, 45 mp, 150 Euro, negociabil. Telefon 280337; 0721.371.837. (20189)

Primesc în gazdă vilă, 2 fete/băieți, 25 Euro/persoană, fără alte cheltuieli. Telefon 287996. (20289)

Ofer chirie apartament 3 camere, lux, central. Telefon 256353. (20283)

SC CENTROSOJA SRL ARAD, str. Poetului nr. 105-107, ÎNCHIRIAZĂ CAMIOANE pentru TRANSPORTUL RECOLTEI de GRÂU din CÂMP la SEDIUL FIRMEI. Persoană de contact - DUGHENIUC FLORIN. Telefon 270408; mobil 0744.774.774. (f.)

Închiriez apartament 3 camere, Samantha, mobilat, utilat, tot confortul. Telefon 0744.708.333. (20280)

Închiriez garsonieră, bl. 230, Miorița. Telefon 349950. (20295)

Familie, căutăm chirie la casă (eventual cameră + bucătărie). Telefon 284226 sau 0726.599.069. (20309)

Caut să închiriez apartament 2-3 camere, parter. Telefon 267519. (20304)

PIERDERI

Pierdut atestat pentru șofer profesionist pe autovehicole cu capacitate mai mare de 7,5 tone, având seria APCA 013989 eliberat de Ministerul Transporturilor pe numele STOICHESCU DIMITRIE DORIN. Îl declar nul. (20312)

✝ DECESE ✝

Cu adâncă durere în suflet anunțăm încetarea din viață a iubitului nostru soț și tată,

FARCAȘ GHEORGHE,

în vârstă de 48 ani. Înmormântarea va avea loc azi, 5 iulie 2004, ora 15, de la domiciliu, la Cimitirul Micălaca. În vecin nemângâiați, soția ȘTEFANIA și copiii MARIUS și LUCIAN.

Cu sufletele pline de durere anunțăm încetarea fulgerătoare din viață a celui care a fost

OLAR IOAN

în vârstă de 67 ani. Înmormântarea va avea loc marți, 06.07.2004 de pe strada Aron Pumnul nr. 16 la ora 14,00. Familia îndoliată.

Cu adâncă durere în suflet anunțăm încetarea din viață, după o grea suferință a iubitei noastre mamă, bunică, străbunică,

SIMIN LIUBIȚA,

la vârsta de 85 ani. Înmormântarea va avea loc azi, 5 iulie 2004, ora 14, în Cimitirul BODROGUL NOU, de la Biserica Bodrogul Nou. Te vom iubi mereu, MAICĂ! Familiile: SIMIN, BARTA, PETRICĂ.

Cu adâncă durere anunțăm moartea fulgerătoare a celui care a fost soț, tată, socru, bunic, străbunic,

VALEA GLIGOR (LUȚU),

din SUSANI. Înmormântarea va avea loc azi, 5 iulie 2004, ora 15, de la domiciliul din localitatea SUSANI. Fiul IOAN cu soția IOANA din Arad, nepotul DORIN cu familia din PĂULIȘ. Nu te vom uita niciodată!

Cu nemărginită durere în suflet anunț trecerea în neființă a tatălui meu drag, expert contabil,

col.(r.) PANDURU GEORGE,

după o lungă și grea suferință, la venerabila vârstă de 85 ani. Înmormântarea a avut loc, duminică 4 iulie, la Cimitirul Eternitatea. Odihnească-se în pace! Fiica îndoliată CARMEN.

✝ CONDOLEANȚE ✝

Locatarii blocului L-8, sunt alături de familia GABOR IOAN acum la despărțirea de mama și respectiv mama soacră, cea care a fost,

CIAVICI ILIANA (DUȚI)

și transmit sincere condoleanțe familiei îndoliate. Dumnezeu s-o odihnească în liniște și pace! Fie-i țărâna ușoară! (20302)

Aducem un ultim omagiu bunei noastre vecine

ROȘCA ANA (mama ANA).

Dumnezeu s-o odihnească în pace! Sincere condoleanțe familiei îndoliate! Locatarii blocului 204, Micălaca. (20301)

Suntem alături de tine, dragă CARMEN, în aceste clipe grele pricinuite de pierderea scumpului tău tată,

GEORGE PANDURU.

Dumnezeu să-i dea odihnă veșnică iar ție putere să treci peste această grea încercare. Familiile: VÎLCEANU și MARIAȘ. (20310)

Împărtășim durerea familiei OLAR la fulgerătoarea trecere în neființă a celui care a fost

OLAR IOAN.

Sincere condoleanțe din partea familiei FILIMON.

Suntem alături de familia OLAR în greaua încercare pricinuită de moartea celui care a fost

OLAR IOAN.

Familiile GOMBAR, ARDELEAN.

Împărtășim durerea familiei în aceste momente grele la decesul celui care a fost,

CHEVEREȘAN RADU.

Sincere condoleanțe! Familia TOTOREANU. (20311)

Familiile NICA din Șomoșcheș, BALA din Sebiș și VICTOR CRIȘAN din Secaci, mulțumesc tuturor celor care le-au fost alături la greaua încercare pricinuită de trecerea în neființă a celei care a fost soție, mamă, soacră și bunică, CRIȘAN TIREANA din Secaci.(Ag. Sebiș)-

✝ COMEMORĂRI ✝

Din lacrimi ți-am făcut fântână,/ Din flori ți-am împletit cunună,/ Să steie lângă steaua ta/ Până ce ne-om revedea,

NUȚI ȘIMANDAN

04.07.1957 - 23.02.2002

Familia.

Se împlinesc 5 ani de lacrimi și durere, de când ne-a părăsit dragul nostru

ROȚIU DORU.

Cât trăim nu te vom uita, te-am iubit cât ai trăit, acum pe bunul Dumnezeu îl rugăm să-ți odihnească sufletul în pace. Familia. (19975)

Azi, 5 iulie, se împlinesc 4 ani de când a plecat pe drumul fără întoarcere

IONICĂ BUTA,

la numai 45 ani, lăsându-ne cu inimile zdrobite de durere. Amintirea ta este vie, ai fost cel mai bun și tandru tată și soț. Te plâng fiicele IOANA și AMALIA și soția MARIA. Odihnă veșnică. Te iubim și dincolo de moarte. (20225)

Azi, 5 iulie 2004, se împlinește 1 an de când moartea nemiloasă l-a luat dintre noi, prea devreme, pe cel mai iubit tată, socru și bunic

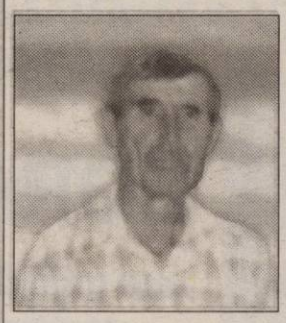

ROȘCA IOAN,

din GHIOROC. „Iubite tată, ai plecat/ Te-ai dus de-aici, din astă lume,/ Rupând din sufletele noastre/ Fâșii de lacrimi și suspine/ O, scumpul nostru tată drag/ Ne-apari atât de des în vis/ Și cât de dor ne e de tine.../ Cât ai trăit te-am iubit/ Cât vom trăi te vom plânge." Îți vom păstra vie și intactă amintirea ta. Fiul VIOREL, nora LIDIA, nepoții CRISTINA, ADELINA, DANIEL și GELU. (20138)

Cu durere în suflet anunțăm că azi, 5 iulie 2004, se împlinesc 2 ani de la trecerea în neființă a iubitului nostru tată

ȘUȘCA TOADER VASILE,

din ȘICLĂU. Dumnezeu să-l ierte și să-l odihnească în pace! Fiicele PAULA, EMILIA, TEODORA, PĂLĂGICA. (20289)

Azi, 5 iulie, se împlinesc 2 ani de când a plecat definitiv dintre noi draga noastră

MATEI LATINCA.

O lacrimă și un gând pios de aducere aminte. Te vom iubi mereu și nu te vom uita niciodată. Cei care te-au iubit. (Ag. UTA, 866)

Tristă și neuitată va rămâne ziua de 5 iulie, când se împlinesc 5 ani, de la despărțirea de tine, scumpa noastră, care ai fost soție, mamă și bunică,

LIVIA MERMEZE.

Nu te vom uita niciodată! Soțul, fiii și nepotul. (20296)

O rugăciune, o lumânare și lacrimi, la 2 ani, de când ne-a părăsit dragul nostru soț, tată și bunic iubitor,

LUPȘA VICTOR.

Dumnezeu să-i odihnească sufletul în liniște și pace! (20305)

✝ SERVICII FUNERARE ✝

RO STYL COMPANY
SERVICII FUNERARE COMPLETE
Magazin deschis și noaptea
ARAD STR. M. EMINESCU 22
peste drum de ARTEX
Tel. 214.422, 0744.690.121
ACCESORII FUNERARE
Pentru că suntem producători de sicrie
nu simpli comercianți,
PUTEM FACE O REDUCERE REALĂ de
40% LA SICRIU,
clienților care fac toate serviciile cu firma.
PLATA ȘI DUPĂ ÎNCASAREA AJUTORULUI DE ÎNMORMÂNTARE.
TRANSPORT intern și internațional.

IN MEMORIAM "KUKI"
SERVICII FUNERARE COMPLETE
Str. M Eminescu Nr.4 în curte
Tel: 211.929 - 0723.343.964
MAGAZIN DESCHIS LA ORICE ORĂ
OFERĂ:
■ SICRIE 10 modele de la 900.000 - 3.400.000
■ SICRIE LUX 6 modele de la 3.600.000-22.500.000
Mânere. Șuruburi, prosoape, lumânări, colaci și colivă
■ LENJERIE 10 modele de la 350.000 - 2.000.000
Apelând la serviciile noastre (spălat, îmbrăcat, formolizat și transport)
BENEFICIAȚI DE 20% REDUCERE LA SICRIU
GRATUIT Transportul sicriului la domiciliu
Transport Intern și Internațional
Se poate plăti și după ridicarea ajutorului de înmormântare

S.C. SATLINE S.R.L. TELEFON 251.461, 0744/507.211 SHOW ROOM ARAD, Piata Mihai Viteazul - BL. M7 - PARTER

TÂMPLĂRIE DIN ALUMINIU ŞI P.V.C.

CU GEAM TERMOPAN; PROFILE PVC TROCAL Germania; PROFILE ALUMINIU Grecia

(c.532/2004)

cel mai avantajos sistem de rate

la venirea căldurii

CORAURA

are grijă de confortul dumneavoastră

Montaj GRATUIT

Transport GRATUIT

fără AVANS

fără GIRANT

rate FIXE

(c.806/2004)

S.C. **EXCLUSIV AL-PLAST** S.R.L.

Garantia calitãtii cu:

Tâmplărie din PVC realizată din profile cu 3, 4 sau 5 camere

REHAU Calitate germană!

Feronerie: **ROTO** şi **Siegenia**

Geamuri TERMOPAN LOWE sau FLOAT

(c.426/2004)

ARAD, Calea Radnei nr.189
colţ cu Prutului
Tel/Fax: 0257/ 210.280 0723.611.936

TÂMPLĂRIE PVC cu GEAM TERMOPAN CALITATE GERMANĂ GEALAN Fenster-Systeme

ACUM ŞI CU PLATA ÎN RATE

ARAD, STR. CĂIUS IACOB BL.R
FOSTUL Mag. CĂMINUL (lângă BANC POST)

CEL MAI BUN! CEL MAI IEFTIN!

Telefon: 0257-213.145, 0788.391.769

(c.64/2004)

AXUM COMP
Arad, B-dul Revoluţiei 12-18, Sc. B, Ap. 3

- Constituire societăţi comerciale
  - Modificări acte
  - Preschimbări :
    - Certificate de înmatriculare
    - Cod unic
- Autorizaţii şi avize de funcţionare

Tel : 0257- 252.104 (3707599)

Numai prin S.C. **IATSA** S.A. ARAD dealer autorizat

Calea Timişorii 127 tel/fax: 287.366, 278.950, mobil 0722.645.667

CREDIT → DACIA
LEASING → DACIA
pentru toate modelele

- experienţă, amabilitate, seriozitate, profesionalism
- tinichigerie, vopsitorie, mecanică
- vânzări la preţ de fabrică autoturisme: cash, rate, leasing
- piese de schimb de origine, suprastructuri
- inspecţii tehnice periodice

Reducere 400 Euro la Dacia Berlină sau Break → Avans sau plata integrală pentru Dacia Logan

(c.148/2004)

S.C **AMRO - DC** S.R.L.

Execuţie şi montaj

ferestre din lemn stratificat

lemn tropical - meranti
autohton - brad, frasin, stejar

cu geam termopan

Arad, str. FRĂŢIEI nr. 27-29
Tel./Fax: 0257-259.483, 0723.068.257

(c.428/2004)

construct **MIRADA**

OFERTĂ SPECIALĂ

- **Blocuri ceramice**
  - YGMA import Iugoslavia
    25 x 19 x 19
    2.400.000 lei/m.c.
- **Ţiglă de Kikinda import Yugoslavia**
  15.000 lei/buc.

Asigurăm transport la domiciliul clientului.

VINDEM ÎN RATE CU AVANS 0.

PREŢURILE INCLUD TVA.

ARAD, STR. POETULUI NR. 95
TEL.: 0257 / 24.34.90.

(c. 66/2004)

S.C. **Central** S.A. **Arad**
STR. HORIA NR. 8
tel. 0257-256.543,
fax 0257/256.629

Oferă prin autoturismul proprietate, VW Multivan 6+1 următoarele

SERVICII DE TRANSPORT
pentru oamenii de afaceri ai companiilor de pe raza Municipiului Arad, la un înalt grad de lux şi confort

TRANSFERURI GRATUITE
de la Aeroportul Arad şi Gara CFR Arad
pentru clienţii cazaţi la Hotelul Best Western Central Arad

TRANSFERURI CONTRA COST
clienţilor Hotelului Best Western Central Arad
sosiţi pe alte aerogări decât cel din Municipiul Arad.

Informaţii la sediul societăţii din Arad, str. Horia nr. 8.

(3707741)

SANPAOLO IMI BANK
Depozit la termen
între 12 şi 36 de luni
Cu plata dobânzii lunar
18% p.a. - DOBÂNDĂ ÎN PRIMA LUNĂ
Informaţii suplimentare
ARAD, B-dul Revoluţiei nr. 88
TELEFON : 284.888 ; FAX : 285.202

ADEVĂRUL
Cotidian independent Arad

ARIS
Partenerul întreprinzătorilor care se respectă
s.c. ARIS s.a. Arad
Calea Victoriei 33-35
Fax: 250.675
Tel: 256.488 257.337

Anul XVI, nr. 4256 | 16 pagini | MARŢI, 6 IULIE 2004 | 6.000 lei
adevarul@arad.ro; adv.pub@arad.ro | http://adevarul.arad.ro
Publicaţie auditată de BRAT | Tiraj mediu zilnic vândut: 28 134

Momentul politic

Ştefan Tabuia

La mai bine de o lună de la alegerile locale, liderii partidului de guvernământ nu reuşesc nici acum să înţeleagă cu toată claritatea de ce au pierdut fără drept de apel în faţa unui adversar aparent incapabil de performanţă. În primul rând pesediştii nu vor să înţeleagă că au pierdut electoratul cel mai activ din mediul urban mai instruit şi mai informat, rămânând în graţiile populaţiei din mediul rural, în mod deosebit al celor cu venituri scăzute. De ce s-au îndepărtat oraşenii, în mod deosebit cei din Transilvania, de PSD, mergând pe mâna Alianţei? Pentru că practicile abuzive ale PSD nu au fost şi nu sunt agreate de electoratul mai bine informat.

PSD a intrat în dizgraţiile electoratului încă din momentul în care activiştii săi de frunte au început să racoleze aleşii opoziţiei. Mii de primari de la oraşe şi comune aleşi pe listele PNL, PD, APR, PRM ori PNŢCD au fost lămuriţi să treacă la partidul de guvernământ. Aducerea aleşilor pe listele opoziţiei s-a făcut fie prin ademenirea acestora cu promisiuni care mai de care, fie prin presiuni şi şantaj. Aşa se face că după alegerile din 2000 PSD ajunsese să adune sub umbrela sa aproape 70 la sută din primarii ţării, în timp ce mai toate consiliile judeţene se aflau în mâinile baronilor de partid.

Simţind miros de ciolan la grătar, o întreagă păduchime politică a migrat la rândul ei spre PSD, umflându-i organizaţiile fără număr de prin sate şi cătune, din cartiere, blocuri şi scări de blocuri. Sindicaliştii au tras şi dânşii la desaga cu colaci, în timp ce pensionarii s-au lăsat prea lesne amăgiţi de promisiunile guvernanţilor. Asaltat din toate părţile, PSD s-a trezit în postura partidului stat, un fel de uriaş imobil, greu de susţinut pe metereze.

(Continuare în pagina 6)

În căutarea adevărului despre moartea lui Traian Trifa (II)

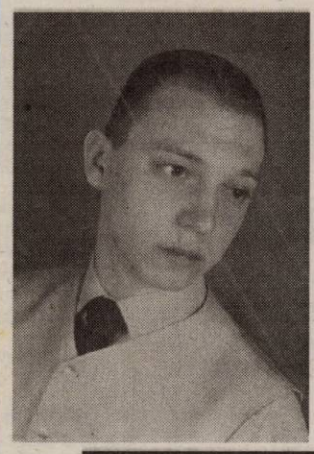

Dacă în ediţia de sâmbătă a ziarului nostru aţi putut citi despre ultimele ore din viaţa lui Traian Trifa, aşa cum am reuşit să le aflăm de la diverşi martori şi de la alte persoane implicate mai mult sau mai puţin în derularea anchetei, în ziarul de astăzi vă prezentăm câteva puncte de vedere relativ oficiale. Este vorba despre raportul medico-legal rezultat în urma efectuării autopsiei şi despre părerea pe care o are Ioan Kocsis Josan, avocatul familiei Trifa, fost procuror vreme de mai bine de 15 ani, referitoare la acest caz.

Concluzia specialistului: moarte violentă

Potrivit raportului de expertiză medico-legală rezultat în urma autopsiei efectuate duminică, 23 mai 2004, la câteva ore după găsirea corpului neînsufleţit al lui Traian Trifa, concluzia este una singură: **moarte violentă**. Aceasta, conform spuselor specialiştilor, s-a datorat şocului traumatic consecutiv, unui politraumatism cu componentă toracică (leziuni pulmonare şi costale), abdominală, retroperitoneală (cu leziune renală) şi locomotorie (disjuncţie pubiană cu hematom de acompaniament). În ceea ce priveşte modalităţile de producere a acestor leziuni, acestea pot fi: lovirea cu sau de corpuri dure, comprimarea, precipitarea (căderea de la o înălţime mai mare de 2 metri). De asemenea, există posibilitatea să fi fost vorba şi de o combinaţie între aceste mecanisme care au cauzat leziunile ce au dus la moartea violentă a victimei.

Olimpiu Bulzan

(Continuare în pagina 8)

Ofensivă concertată împotriva judecătoarei Cotuţiu

Ieri după - amiază, **Gheorghe Peter** (liderul locatarilor din imobilul cu numărul 20 de pe strada Vasile Goldiş) a adunat în jurul său mai mulţi cetăţeni din Arad care se simt nedreptăţiţi de către unele decizii luate în instanţă de către doamna judecător **Aurelia Cotuţiu**. Din nou, Peter a susţinut în faţa presei că o bănuieşte pe doamna magistrat că ar fi luat decizii incorecte în schimbul unor foloase materiale. Rând pe rând au venit cetăţenii nemulţumiţi, la un monment dat în curtea imobilului de pe strada V. Goldiş adunându-se peste 20 de persoane. Reclamanţi, rude sau prieteni ai acestora, ziarişti... Vrafuri de dosare, sentinţe cu decizii contrare în aceeaşi cauză, expertize grafologice cu concluzii diferite... o adevărată babilonie. Până la urmă, după circa o oră, Peter a reuşit să adune toate datele celor prezenţi şi ne-a dezvăluit că toate dosarele vor fi puse într-un singur plic şi expediate de urgenţă pe adresa Parchetului Naţional Anticorupţie. **„Mi-aş fi dorit ca la chemarea mea să răspundă şi conducerea sau cineva de la departamentul juridic al Uzinei de Strunguri „Aris". Din câte ştiu şi ei au un dosar cu probleme judecate de către doamna Cotuţiu.**

Olimpiu Bulzan

(Contimuare în pagina 5)

Dimitrie Muscă face schimbări majore în PSD Arad

Florin Remeţan, preşedinte executiv, în locul lui Caius Parpală ● Secretarul executiv Rodica Borza, înlocuită cu Gheorghe Chiper

În urma întâlnirii cu delegaţia Permanentă Centrală a PSD, desfăşurată ieri, la Bucureşti, în sala Senatului, preşedintele interimar al PSD, Dimitrie Muscă, a hotărât să facă schimbări majore în conducerea organizaţiei arădene. În urma dizolvării Delegaţiei Permanente a PSD Arad, Muscă a fost împuternicit să facă schimbările pe care le crede de cuviinţă, în vederea aplicării strategiei pentru alegerile generale. Rezultatele măsurilor luate vor fi discutate la Congresul Extraordinar al PSD, care se va desfăşura la sfârşitul lunii august, după care vor avea loc alegeri la organizaţiile judeţene.

Cei marginalizaţi vor fi repuşi în drepturi

Primele schimbări anunţate de către preşedintele interimar Dimitrie Muscă sunt următoarele: Florin Remeţan - preşedinte executiv, în locul lui Caius Parpală; Gheorghe Chiper - secretar executiv, în locul Rodicăi Borza; Gelu Zoica rămâne pe mai departe trezorier.

Florin Remeţan

În scurt timp, fosta Delegaţie Permanentă va suferi şi alte modificări.

„Vor fi cooptaţi primarii PSD, în special cei de la oraşe, pentru că nu se poate ca aceşti oameni să rămână înafara actului decizional. Din vechea Delegaţie Permanentă vor rămâne cei care au demonstrat că au avut rezultate. De asemenea, vor fi alături de noi membri mai vechi, cu merite deosebite, care, pe nedrept, au fost marginalizaţi", ne-a declarat **Dimitrie Muscă.**

Gheorghe Chiper

Simion Todoca

Drama unei familii din Chişineu-Criş

După tată, şi fiul şi-a pus funia de gât

Duminică după-amiază, în jurul orelor 15,00, la domiciliul său din oraşul Chişineu-Criş a fost găsit trupul neînsufleţit al tânărului **Flavius Oniţă**, de 23 de ani. Acesta şi-a pus capăt zilelor spânzurându-se de o grindă a uneia dintre anexele gospodăriei. Cercetările poliţiştilor au condus la concluzia că nu există nici o suspiciune cu privire la modul în care băiatul a decedat, fiind vorba, fără doar şi poate, de un act de voinţă al acestuia. Flavius Oniţă nu a lăsat însă nici un bilet de adio, cum obişnuiesc unii dintre sinucigaşi şi nimeni din anturajul său nu a putut să dea vreo explicaţie cât de cât plauzibilă cu privire la intenţia acestuia de a-şi lua zilele.

Eugenia Pantea

(Continuare în pagina 5)

ALGLASS Plus
TÂMPLĂRIE DIN AL. SI PVC
CALITATE GERMANĂ - PREŢURI DE EXCEPŢIE
PLATA ÎN RATE FĂRĂ AVANS - FĂRĂ GIRANŢI
Str. Roşiori nr. 26;
tel: 272812; tel./fax: 289053
(c.703/2003)

Meditația zilei

Fii indulgent cu alții și sever cu tine.

Adam Mickievicz

Calendar

Astăzi, Soarele răsare la ora 5 și 38 de minute și apune la ora 21,00. Au trecut 187 de zile din acest an. Au mai rămas 179 zile până în 2005.

Praznicul zilei: Biserica ortodoxă: Cuv. Sisoie cel Mare; Sf. Mc. Lucia; Sf. Arhip și Filimon; **Biserica greco-catolică**: Cuv Sisoe cel Mare; Sf. Maria Goretti; **Biserica romano-catolică**: Sisoe cel Mare; Lucia; Arhip și Filimon

A venit barza!

La Arad: Iancău Paul, David Hania-Cristina, Iancu Alex, Faur Fabian, Asaftei Amalia, Costea Alina Lara, Sava Darius Erik, Sîrb Beniamin Sorin, Jușca Iasmina, Tașcă Selinda, Drîmbe Mihai Daniel, Lupșa Miriam Raluca, Pașca Alin, Vale Darius Ionel, Stoica Gabriel, Horobeț Alex Andrei, Doroț Florin, Onița Daniel, Olariu Mihai Valentin, Tămășesc Maria, Poriac Ana Maria, Covaci Elisei.

Am pornit la drum

TAXI VERBIȚĂ

0726-33.69.69
0741-200.300
944

PREȚ - 8990/km

Siguranță rapiditate-confort

(c.a. 803/2004)

„Adevărul" vă ascultă

La telefonul dimineții, 280944, între orele 9,00-12,00

O cititoare care a dorit să-și păstreze anonimatul se interesează dacă în Arad există un centru al alcoolicilor anonimi.

Până la ora actuală, la nivelul județului nostru nu a fost înregistrată nici o organizație neguvernamentală care să aibă astfel de preocupări, în Arad funcționând doar un centru antidrog.

Redactor de serviciu, M.P.

La telefonul după-amiezii, 280944, între orele 15,00-18,00

Record nedorit

Cerghedău Vasile, din Sântana, str. Ghioceilor nr. 3 ne înștiințează că în proaspătul dumnealui oraș s-a înregistrat un record absolut în România. În ziua de sâmbătă s-au înregistrat 28 întreruperi de curent electric, iar duminică s-a ajuns la cifra incredibilă de 62 întreruperi. Asta da performanță, pentru cei de la SC Electrica SA.

Redactor de serviciu, I.T.

Meteo

Foto: V. Muscă

Vremea va fi în general frumoasă și călduroasă. Cerul va fi mai mult senin în prima parte și variabil spre sfârșitul intervalului, când izolat sunt posibile averse slabe de ploaie însoțite de descărcări electrice. Vântul va sufla slab la moderat din sector sudic.

Temp. min.: 14 la 17°C
Temp. max.: 30 la 33°C

Comenzi taxi

- ALFA PLUS 949; 349.349
- TAXI ALFA 22.88.88; 25.25.26; 0723-200.301; 0745-50.60.70
- TAXI ARAD 244.244; 274.444; 0722-755.440
- DIESEL STAR 212.222; 0722-361.011; 0745-645.645
- FAVORIT 280.000; 281.111; 0740-083.333; 0742-409.992
- EUROPA 275.555; 0723-677.555; 0744-828.163
- I VALI DIESEL 280.705; 280.100
- MIRCO MILI 230.530; 230.730; 0740-152.828; 0723-062.366
- DELMAR 229.220
- TAXI VERBIȚĂ 0726.336.969; 0741.200.300; 944

Fundația Universitară „Vasile Goldiș" Arad

face înscrieri la Liceul Particular nr. 1 și Școala Postliceală la următoarele specializări: Liceu - zi și seral: matematică-informatică, filologie-lb. engleză, economic; Școala Postliceală: asistent de farmacie, agent vamal, asistent social, secretariat, asistent de gestiune financiar contabil, agent de turism, ghid.

Informații: str. Feleacului nr. 1, tel. 256.394; 280.373.

(3707833)

Horoscop

Marți, 6 iulie 2004

Berbec (21.03-20.04). Aveți oarecum noroc, deoarece luciditatea nu vă lasă să participați la o „afacere" deloc confortabilă pentru veniturile dumneavoastră.

Taur (21.04-20.05). Sunteți obligat să luați parte la o întâlnire festivă sau de licitare a unor drepturi financiare și greșiți prin a fi mai bun decât șeful dvs.

Gemenii (21.05-20.06). Obțineți un produs nou, combinând două elemente (singurele de care dispuneți de altfel) și sunteți lăudat pentru originalitate.

Rac (21.06.-22.07). Sunteți mult mai capabil decât le permiteți celor din anturaj (și mai ales șefilor) să vadă. Din păcate, acest comportament este în defavoarea dvs., mai ales când refuzați promovarea.

Leu (23.07-22.08). Pentru a scăpa de toate necazurile, trebuie să acceptați intervenția celor care până nu de mult vă criticau cu orice ocazie.

Fecioara (23.08-22.09). Trebuie să faceți neapărat niște investiții, numai că nu vi se dau banii direct și suferiți efectiv, pentru că trebuie să acționați prin intermediari.

Balanța (23.09-22.10). Vă afirmați personalitatea, fără să mai țineți seamă de recomandările celor ce pretind că știu mai bine ce și cum trebuie să faceți.

Scorpion (23.10-21. 11). Faceți greșeli după greșeli, dar nu recunoașteți nici în ruptul capului, cu toate că afectați profund și soarta rudelor dvs. apropiate.

Săgetător (22.11-21.12). Subtilitățile de limbaj pe care le folosiți nu sunt înțelese de cei mai mulți colaboratori. Sunteți salvat de o persoană mai în vârstă, care consideră că ați evoluat surprinzător.

Capricorn (22.12-19.01). Sunteți din ce în ce mai mulțumit de situația profesională și de cea familială, care sunt mai stabile. Aveți acum timp și pentru alt fel de activități care chiar vă fac plăcere.

Vărsător (20.01-20.02). Încrederea excesivă pe care o aveți în cei cu care colaborați vă face să păreți naiv și vulnerabil.

Peștii (21.02-20.03). Amânați o deplasare importantă pentru a putea fi însoțit de cineva drag.

Utilitare

PIEȚE, TÂRGURI

Astăzi este zi de piață la Sebiș, Almaș, Apateu, Semlac, Sântana, Șilindia, Vârfurile. Târguri săptămânale se desfășoară astăzi la Chișineu Criș, Almaș, Șilindia și Vârfurile.

Mâine, miercuri, va fi zi de piață la Pâncota, Beliu, Buteni, Șiclău, Macea, Vânători, Pecica, Șiria și zi de târg la Beliu și Buteni.

PRIMĂRIA MUNICIPIULUI

Program de relații cu publicul (camera 5) luni-miercuri-vineri între orele 8-12; marți-joi între orele 8-12; 15-17 - tel. 284.744, tel. centrală 281.850.

FARMACII DE SERVICIU

● Farmacia **REMEDIUM** Arad, B-dul Revoluției nr. 52-54. Program luni-vineri: 7,30-20,00; sâmbătă 8,00-14,00. Telefon 233.195. Eliberează medicamente compensate și gratuite.

● Farmacia **„ALEXANDRA"**, str. Tribunul Dobra, nr. 24 (stația tramvai Boul Roșu), tel. 282.062. Program luni-vineri: 7-2 .; sâmbăta: 8-18; duminica: 9-15. Eliberează medicamente compensate și gratuite

● Farmacia **„OMNIAFARM"**, Calea Aurel Vlaicu, Bl. Z28, cu program zilnic de la orele 8,00-22,00. Telefon 271.724. Eliberează rețete gratuite și compensate.

● **Nou!** Seriozitate și promptitudine la **Farmacia GENȚIANA**, str. Aleea Muncii nr. 5 (zona Gara Aradul Nou). Program: luni-vineri 8,30-20,30; sâmbătă 9,00-14,00. Telefon 288.777. Onorăm rețete compensate și gratuite.

● Farmacia **ADONIS** - Calea Radnei Bl. 255/A (stația tramvai Miorița - Micălaca). Telefon 279661. Program: luni - vineri 8,00 - 20,00. Sâmbătă 8,00 - 15,30. Duminica 9,00 - 14,00. Eliberează medicamete compensate și gratuite.

● Farmacia **MELISSA** - medicamente alopate și homeopate. Onorăm și rețete gratuite și compensate. Tel. 219.588, Micălaca, str. Abrud nr. 80, bl. 219. Orar: luni-vineri 8-20, sâmbăta 9-16.

URGENȚE STOMATOLOGICE

Cabinetul de pe str. Crișan (în spate la Gionelli) are program non-stop. Telefon: 253794.

UROLOGIE

Cabinet urologie (în clădirea Policlinicii Municipale). Program zilnic, inclusiv sâmbăta, între orele 9-12, telefon 213036.

DISPENSAR VETERINAR

Dispensarul veterinar din Aradul Nou efectuează zilnic, orele 8-16 (sâmbăta 8-12 și duminica) examen trichineloscopic, vaccinări antirabice și sterilizări câini-pisici, însămânțări artificiale. Telefon 287.298

Dispensarul veterinar din Curtici: examen trichineloscopic, vaccinări, tratamente, consultații, la toate speciile de animale. Telefon 464.145

ÎNTRERUPERI DE CURENT

Marți, 6 iulie: str. Bușteni Bl. A **(9-14)**; Cl. Radnei, Prutului, Lipovei, Caraiman, Amurgului, Podgoriei, Crizantemelor, Renașterii (p) **(9-13)**; Rebreanu, Doja, Caragiale, Grănicerilor, Șaguna, Mărășești (p) **(8-12)**; Dorobanți, Oituz, Doja (p) **(11-15)**; Cartier Micălaca Bl. 325, 326, 329, 330, 331 **(9-11)**; Cartier Micălaca Bl. 315, 316, 317, 332, 333, 334, 335, 336 **(11-13)**; str. Bogrea, Gladiolelor, Pârvan, Miream Densușeanu, Spartacus, Corabiei, Memorandului (p); Secula, Tabacovici, Gurban, Loga, Berzei, Sion, Timișorii, Ipătescu, Pincio (p), Corsei, Mariș, Cunțan, Gutuiului, Petalelor, Augustin, Bobâlna, Pavelescu, Horga, Tabacovici, Titan, Posada, Movilei (p), Piersicilor, Ficusului, Trifoiului, Muscatei, Sunătoarei, Nalbei, Pincio, Basarab, Miraj, Posada (p), S.c. Vinalcool - Aradul Nou **(10-12)**.

În județ: Bătuta **(8-17)**; Agrișu Mare **(8-14)**; Plescuța **(8-14)**.

Miercuri, 7 iulie: Calea Romanior Bl. A2-2, B2-2, B2-4 **(9-14)**; Calea Zimandului 2-4 - Sere 1 **(8-12)**; Calea Zimandului 2-4 Sere 5 **(11-15)**; str. Cîmpurilor, Codrii Cosminului, Radu Negru, Graurului, Curcubeului, Greierilor, Gheorghe Dima, Nicola Golescu, Universului, Preda, fostul CAP (SC-urile din incintă), F-ca de Oxigen **(9-13)**.

În județ: Bătuta (8-17); Taut (8-14); Dumbrava (8-14).

CITIREA APOMETRELOR

Marți, 6 iulie: S. Secula, Ghe. Sion, C-tin Gurban, Berzei, P-ța Eroilor, Banatului, Pașcani, Nucului, Păcăteanu, E. Monția, Frumoasa, Ștefan Zarie, Clopotului, Lipovei, Păstorului, Zefir, Argeș, D. Cantemir, Toporaș, Arcașilor, Calea 6 Vânători, Cedrului, Sălcuța, Siret, Paltinului, V. Hugo, Toamnei, Fulgerului, Călărașilor, Plopilor, Tr. Andreica, Secerei, Făt-Frumos, Corbului, Moldovei, Fagului, Grozăvești, Zambilelor, I. Creangă, Bogdan Voievod, I. Câmpineanu, C. Brâncoveanu, Baba Novac, Școalei, Obedenaru.

ADMINISTRAȚIA FINANȚELOR PUBLICE

Administrația Finanțelor Publice a municipiului Arad: Asistență contribuabili (impozitul pe venitul global) - telefon 280633, 280733, int. 198 (persoane fizice) și 125 (persoane juridice) între orele 8,00-12,00. Informații suplimentare la www.finantearad.ro

TELEFOANE DE URGENȚĂ

POMPIERI 981; 251.212
AMBULANȚĂ ARAD - 961 sau 251.313
POLIȚIE: 955
Numărul de centrală telefonică al I. J. P. (Inspectoratul Județean de Poliție) Arad: 207.100.
S. C. DISTRIGAZ-NORD S. A. TÂRGU MUREȘ
Sucursala de Distribuție a Gazelor Naturale Arad, Dispeceratul permanent - telefon 218.928; 256.928
DERANJAMENTE CURENT ELECTRIC 235.991
INFORMAȚII CFR 231.777
S. C. SALUBRITATE S. A. ARAD
Dispecerat între orele 7,00 - 19,00, tel.: 280.873
PROTECȚIA CONSUMATORULUI
B-dul Revoluției, nr. 50. Telefon: 257049
DIRECȚIA DE SĂNĂTATE PUBLICĂ - serviciul de permanență: 254.438

POLARIS M HOLDING
Bd. Aurel Vlaicu 186
Tel: 0241 548.700 www.polaris.ro
Fax: 0241 548.711 office@polaris.ro

www.polaris.ro
Împreună pentru un oras curat!

(c.p. 37.2004)

ADEVĂRUL

Cotidian independent Arad

Editor: S.C. ADEVĂRUL Arad S.R.L.
COD FISCAL R 1681938 ● COD SICOMEX 19.604 ● CERTIFICAT J 02/1886 / 31 X 1991 ● COD SIRUES 020956601 ● ISSN 1220 - 7489

Consiliul de administrație: președinte - MIRCEA DORGOȘAN, telefon 281802, 280625; vicepreședinte - MIRCEA CONTRAȘ, telefon 280854; membri: LIZICA MIHUȚ, telefon 280070, ȘTEFAN TABUIA, telefon 280854, MIRCEA ȚÎȘCĂ, telefon 280904.

Colegiul de redacție: ȘTEFAN TABUIA (redactor-șef), telefon 280854; MARCEL CANCIU (șef secție foto), telefon 281701; ALEXANDRU CHEBELEU (șef secție sport), telefon 281701; GABRIELA GROZA (secretar general de redacție), telefon 280854; VASILE FILIP (șef secție cultură-învățământ-tineret), telefon 280003; IOAN IERCAN (șef secție politică), telefon 280943; TRISTAN MIHUȚA (șef secție probleme sociale - investigații), telefon 281855; DORU SAVA (șef secție economic), telefon 281738; NICOLAE OPREAN (șef secție actualități), telefon 280003; MIRCEA ȚÎȘCĂ (șef secție publicitate și difuzarea presei), telefon 280904; MIRCEA CONTRAȘ (vicepreședinte al consiliului de administrație), telefon 280854; MIRCEA DORGOȘAN (președinte al Consiliului de administrație), telefon 281802, 280625.

Redacția și administrația: 310130 Arad, Bd. Revoluției nr. 81. Telefoane: SECRETARIAT - 281802, fax 280655, 280625; ADMINISTRAȚIE - CONTABILITATE - 287797; MICA PUBLICITATE - 210775; MAREA PUBLICITATE - 280904; CLUBUL PRESEI - 280989.

Tiparul executat la S.C. MEDIAGRAF S.A. ARAD, str. Feleacului F.N., telefon 250902, fax 250920

Adresa Internet http://adevarul.arad.ro

S.C. „Adevărul" SRL nu-și asumă responsabilitatea pentru conținutul articolelor publicate, aceasta revenind în exclusivitate autorilor.

CUR$UL VALUTAR

VALORI ÎNREGISTRATE IERI, 5 IULIE 2004

Denumirea valutei	BNR	BCR		BRD		Banca Transilvania		Banca Românească		Banca Romexterra		Alpha Bank	
		C	V	C	V	C	V	C	V	C	V	C	V
Euro	40760	40300	40800	40270	40870	40200	40800	40470	40950	40450	40950	40300	40850
Dolar S.U.A.	33164	33100	33600	32630	33260	32900	33550	32769	33625	32775	33250	32700	33400
Forint	163	152	168	156	166	155	165	-	-	159	165	-	-

Admiterea 2004 UAV

Joi, 8 iulie 2004, încep înscrierile pentru admiterea la Universitatea „Aurel Vlaicu" din Arad. Înscrierile pentru cele 35 de specializări se fac în sediul nostru de pe B-dul Revoluției nr. 77, vis-a-vis de Prefectură, în perioada 8-23 iulie, după următorul program:

Luni-vineri 9,00-18,00

Sâmbătă - duminică 9,00-14,00

Excepție face Facultatea de Teologie, la care înscrierile se fac în sediul propriu de pe str. Academia Teologică nr. 9

Candidații care nu vor obține un loc bugetar, pot opta pentru locuri cu taxă.

Senatul UAV a hotărât reducerea cu 30% a taxelor de școlarizare/an de studiu, ceea ce înseamnă preocuparea deosebită a UAV pentru școlarizarea candidaților din familiile cu venituri mici și mijlocii.

Prof. univ. dr. ing. ec. Ionel Barbu
Comisia Centrală de Admitere

Elevii își pot cumpăra calculatoare mai ieftine

Elevii și studenții cu situații materiale precare beneficiază de un ajutor financiar acordat de Guvern, sprijin ce constă în echivalentul a 200 de Euro pentru achiziționarea unui calculator. De acest ajutor pot beneficia elevii sau studenții învățământului de stat sau particular acreditat care provin din familii cu venituri brute lunare de maximum 1,5 milioane de lei pe membru de familie.

Pentru a primi acest ajutor, elevii trebuie să depună o cerere însoțită de actele doveditoare ale acestui drept, la sediul unității de învățământ la care sunt înregistrați.

M. P.

La Festivalul Național de Bere

Prețuri promoționale pe toată linia

În zilele de **16, 17 și 18 iulie,** Aradul va găzdui primul **Festival Național de Bere,** o noutate absolută, după ce vreme de cinci ani, monopolul a fost deținut de Brau Union prin Festivalul Berii Kaiser. De data aceasta, timp de trei zile, pe stadionul ACU (fost Vagonul) publicul arădean va fi „servit" cu nu mai puțin de 16 brand-uri de bere la prețuri promoționale. În fiecare seară, câte una dintre companiile producătoare de bere va anunța promoții, așa numitele „Happy Hours" , răstimp în care berea se va vinde la jumătate de preț.

„Diversitatea de sortimente de bere, multitudinea de companii producătoare va duce la o concurență acerbă pentru atragerea clienților, ceea ce este în folosul arădenilor. Fiecare reprezentanță va avea terasă proprie, nu va mai exista monopol și, prin urmare, nu va mai exista un singur preț", consideră **Călin Costea**, unul dintre promotorii și organizatorii acestui festival.

Principalele brand-uri de bere vor avea corturi și în fața stadionului, astfel că, pe tot timpul zilei, doritorii pot consuma bere din belșug, la aceleași prețuri promoționale.

Detaliile tehnice vor fi, de asemenea, de excepție. Siesta Media Grup promite cea mai mare și mai frumoasă scenă din România și cel mai performant echipament de sunet existent la această oră în țară. Cât privește prețul biletelor, acesta este moderat: 75.000 de lei în zilele de vineri și sâmbătă și 100.000 de lei în ultima seară a festivalului, când pe scenă va urca Dr. Alban.

Organizatorii au pregătit și abonamente pentru toate cele trei zile de festival, **al** căror **preț a rămas neschimbat față de anul trecut,** la Festivalul Berii Kaiser. Astfel, **pentru trei zile de distracție se pot cumpăra abonamente cu doar 125.000 de lei.** Atât biletele, cât și abonamentele s-au pus deja în vânzare la oficiile poștale, la factorii poștali și la toate chioșcurile de ziare.

Chiar dacă evenimentul este deja anunțat prin afișele care au împânzit orașul, primul Festival Național de Bere va avea parte și de o promovare mai specială. În ce va consta această promovare ne-a relatat același Călin Costea: **„Vom apela la un camion special care va face turul orașului pentru promovarea evenimentului. Chiar dacă majoritatea obișnuiește să ia în calcul doar centrul Aradului, de data aceasta se va merge și prin cartiere, se vor împărți fly-ere și se vor acorda premii în bere. Evident, în ritmul muzicii și în compania dansatoarelor."**

În altă ordine de idei, intrarea pe stadion va fi permisă de la ora 16,00 în fiecare zi de festival, iar cei care doresc abonamente sunt sfătuiți să le procure din timp pentru că acestea se vor găsi în vânzare doar până în ziua de vineri, 17 iulie.

Cu detalii despre formațiile și interpreții care vor concerta în cele trei zile de festival, vom reveni cu amănunte în zilele care urmează.

Sorina Ambruș

La Facultatea de Educație Fizică și Sport din cadrul UVVG Arad,

Absolvenții au susținut examenul de licență

Zilele trecute, a VIII-a promoție de absolvenți ai **Facultății de Educație Fizică și Sport** din cadrul **Universității de Vest „Vasile Goldiș" Arad** a susținut examenul de licență. Candidații au făcut dovada cunoștințelor și aptitudinilor dobândite în fața unei comisii exigente, compuse din cadre didactice cu experiență din cadrul facultății.

„Toți absolvenții care s-au prezentat la această probă decisivă pentru viitoarea lor integrare pe piața muncii, au promovat, cu medii peste așteptări. Un procent de 15% dintre absolvenți au obținut note peste 9, iar 53%, note peste 8. Ba mai mult, primii clasați au obținut note apropiate de maximum", ne-a declarat decanul facultății, **conf. univ.dr. Romeo Radoslav.**

După depășirea acestui moment, proaspeții licențiați vor avea de înfruntat un nou „examen": cel al obținerii unui loc de muncă, fie ca profesori de educație fizică, fie ca manageri ori antrenori...

S. Milancovici

Un nou sau un vechi subprefect?!

În cadrul unei conferințe de presă organizate ieri, prefectul Dan Ungureanu afirma că postul de subprefect, rămas vacant în urmă cu peste o lună în urma destituirii din funcție a dlui Florin Remețan, va fi ocupat în perioada imediat următoare. Domnia sa nu a dorit însă să dezvăluie numele persoanelor propuse în acest sens, afirmând doar că la ora actuală Ministerul Administrației și Internelor analizează situația de la Arad.

Întrebat dacă Florin Remețan este una dintre variante, prefectul Ungureanu a afirmat că nu poate fi vorba de variante, iar despre Remețan nu își permite să judece el motivul pentru care acesta a fost demis din funcție. Reprezentantul Guvernului în teritoriu a ținut însă să-și exprime mulțumirea față de bunele relații profesionale pe care le-a avut cu fostul subprefect, afirmând că meritele acestuia nu pot fi trecute cu vederea.

De asemenea, ieri, fostul subprefect Florin Remețan, actual consilier în cadrul Prefecturii, a fost la București. Să aibă deplasarea în Capitală vreo legătură cu o posibilă revenire pe scaunul de subprefect? Vom vedea!

M. Popescu

Cronica măruntă

● În weekend au rămas fără permise de conducere, fiindcă au urcat la volan sub influența alcoolului, **Zoltan Molnar**, de 26 de ani, **Ovidiu Rusu**, de 30 de ani, **Dan Cruceanu**, de 28 de ani, **Antoniu Torek,** de 57 de ani, **Pavel Mihoc**, de 43 de ani, **Florin Martin,** de 27 de ani și **Ioan Kovacs,** toți din Arad, **Ștefan Igreț**, de 44 de ani, din Felnac, respectiv **Gheorghe Ardelean**, de 54 de ani, din Chișineu-Criș. Carnetele le vor fi reținute pentru o perioadă de trei luni.

● **Ioan Novac,** de 30 de ani, din Zărand, este cercetat de polițiști în stare de libertate fiindcă a condus un autoturism fără a poseda permis de conducere.

● **Chiriac Ioan Lungu**, de 23 de ani, din Bacău, a fost introdus în arestul Poliției, acesta având de executat doi ani și zece luni de închisoare, pentru infracțiuni săvârșite la regimul circulației rutiere.

● Și **Simina Cincan**, de 33 de ani, din Teiușu, județul Vâlcea, a fost depistată de polițiștii arădeni și introdusă în arest. Femeia se face vinovată de săvârșirea infracțiunii de tâlhărie.

● Prefectul Dan Ungureanu va primi astăzi vizita atașatului comercial al Austriei, dl. Johannes Becker, sosit la Arad în vederea pregătirii unei misiuni economice ce se va desfășura în zonă în perioada 13-16 septembrie a.c.

Infracțiuni la frontieră

● La punctul de trecere a frontierei Turnu s-a prezentat pentru a ieși din țară, o femeie din județul Dolj, care s-a legitimat la control cu un pașaport falsificat prin înlocuirea fotografiei. **Iuliana P.**, de 29 de ani, dorea să ajungă în Italia, de unde fusese returnată în cursul anului 2003, alegându-se și cu interdicție de a mai călători în Spațiul Schengen. Pentru documentul falsificat femeia a plătit 150 de euro unei persoane de care a declarat că nu o cunoaște. Pe numele său a fost întocmit dosar penal pentru fals privind identitatea, complicitate la fals material în înscrisuri oficiale și tentativă de trecere ilegală a frontierei de stat.

● Polițiștii de frontieră de la Curtici au depistat, în trenul rapid Timișoara-Budapesta, un cetățean român care s-a legitimat cu un pașaport falsificat. **Petre C.**, de 54 de ani, din județul Tulcea, avea restricționat dreptul de a mai călători în străinătate vreme de câțiva ani, așa că și-a procurat, în schimbul sumei de 100 de dolari, un document de călătorie falsificat, cu care intenționa să ajungă în Italia. Pentru faptele sale, Petre C. s-a ales cu dosar penal.

Caniculă

Specialiștii de la Centrul Meteorologic Timișoara au anunțat că în zilele următoare temperaturile vor crește semnificativ. Vara se pare că și-a intrat deplin în drepturi și ne așteaptă o săptămână caniculară. Astăzi, temperaturile maxime vor fi cuprinse între 30 și 35 de grade Celsius, iar cele minime între 15 și 20 de grade Celsius. La fel se va întâmpla și în următoarele zile, când precipitațiile vor lipsi cu desăvârșire iar norii ne vor ocoli, astfel încât medicii ne recomandă să evităm pe cât posibil plimbările în orele de vârf și anume între 11,00 și 17,00. Bolnavilor cu inima și celor hipertensivi, medicii le recomandă să nu iasă în stradă numai dacă este chiar necesar și să consume cât mai multe lichide.

A. Stoica

Vara

În Șistarovăț, populația crește cu 50 la sută

În ultimii ani, populația comunei Șistarovăț s-a menținut constantă, cifrându-se în jurul a 500 de suflete. **Marin Dorel Jurjescu**, primarul comunei explică acest lucru prin faptul că, în ultimii 3-4 ani, numărul numărul deceselor a fost aproximativ egal cu cel al nașterilor. „Anul acesta, de exemplu, până acum a murit o persoană și s-a născut un copil. De asemenea, în 2003, s-au înregistrat 3 decese și tot atâtea nașteri", spune **Marin Dorel Jurjescu,** primarul comunei Șistarovăț.

Interesant este faptul că, în fiecare an, pe timpul verii, populația Șistarovățului sporește, temporar, cu circa 200-300 de persoane. Este vorba de muncitorii sezonieri, care sunt angrenați, cu precădere, în activități silvice în pădurile din zonă. „Muncitorii sezonieri provin din Moldova și Bistrița, dar nu stau la noi, decât pe timpul verii. După ce termină munca la pădure se întorc acasă", arată primarul Jurjescu.

C. Trif

Fotografii și JU-JITSU la „CLIO"

Arta fotografică și artele marțiale, iată cele două pasiuni ale inginerului Rotaru Filip.

Nu știm (și nici nu suntem curioși s-o aflăm pe propria piele), câtă măiestrie a dobândit posesorul „centurii negre 4 DAN" în spectaculoasele „arte ale războiului" din Extremul Orient, dar în ceva mai pașnica artă a imaginii importalizate și-a dovedit talentul cu prisosință.

De asta ne-a convins ieri după-amiază, la **Sala Clio** a Centrului Muzeal Arad, proaspăt zugrăvită, renovată și mai mult decât ospitalieră, după cum ne-a asigurat „Herr Direktor" Peter Hügel.

Despre expoziția de fotografii a discretului Rotaru Filip (care atunci când intră în Templul Culturii poate lăsa liniștit particula **ing.** deoparte, căci lucrările expuse astăzi îl legitimează ca pe un artist autentic), a vorbit cu aplomb și competență profesorul Dan Lăzărescu: „Există în această expoziție o doză de umor inteligent, reconfortant, dublat de un bun gust sever, ce exclude pitorescul și evită trivialul".

În final autorul a declarat deschis vernisajul expoziției, mulțumind tuturor pentru participare. Iar noi, la rândul nostru, vă sfătuim „pe bune", să rupeți o bucățică din prețiosul dvs. timp și să o vizitați, căci merită.

Vasile Sărăndan

Ministrul Sănătății a solicitat o suplimentare a fondurilor pentru medicamentele compensate

Ministrul Sănătății, Ovidiu Brânzan, a declarat într-o conferință de presă, că a solicitat ministrului Finanțelor, Mihai Tănăsescu, suplimentarea fondurilor alocate în acest an pentru medicamentele compensate și și-a exprimat, totodată, speranța în vederea primirii acestor bani.

Solicitarea ministrului Sănătății a venit în contextul în care acesta a constatat apariția unor probleme în farmaciile care vând medicamente compensate și gratuite, un exemplu în acest sens fiind județul Timiș.

Suma de care Ministerul Sănătății are nevoie pentru a încheia anul cu bine în privința medicamentelor compensate care se află pe actuala listă este de 2.600 miliarde lei.

"În ultimele luni s-a reușit asigurarea fondurilor. Acum am solicitat ca la rectificarea de buget să se reîntregească sumele alocate. Transmit pe această cale un semnal celor îngrijorați că aceste fonduri vor veni", a precizat Ovidiu Brânzan.

În altă ordine de idei, ministrul Sănătății a remarcat că asistăm în România la o scădere dramatică a numărului de donatori de sânge.

Pe 31 iulie, start în Divizia A la fotbal

Prima divizie a sportului rege se pune în mișcare pe data de 31 iulie. În etapa inaugurală se vor duela: FCM Bacău - Oțelul Galați, FC Național - FC Brașov, CFR Cluj - Poli AEK Timișoara, Steaua - Gloria Bistrița, Poli Iași - Rapid, Sportul Studențesc - Apulum Alba Iulia, Farul Constanța - Dinamo, FC Argeș - Universitatea Craiova.

O nouă analiză a rezultatelor alegerilor locale la nivelul PSD

Președintele executiv al Partidului Social Democrat (PSD), Octav Cozmâncă, împreună cu o parte din membrii conducerii centrale a partidului s-au întâlnit, la București, cu președinții organizațiilor județene ale PSD din teritoriu pentru o nouă analiză a rezultatelor înregistrate în alegerile locale și pentru a lua act de demisiile unor lideri de filiale.

Potrivit vicepreședintelui PSD Sorin Oprescu, fiecare președinte de organizație județeană va prezenta un raport referitor la rezultatul obținut în alegeri precum și măsurile ce vor fi adoptate în perioada următoare, înainte de congresul partidului, ce se va desfășura în a treia decadă a lunii august. Sorin Oprescu a precizat că vor fi analizate atât cauzele concrete care au dus la rezultate nemulțumitoare în alegerile locale, cât și măsurile preconizate, astfel încât această situație să nu se repete și la alegerile generale din toamnă.

MARȚI, 6 IULIE 2004

TVR 1

7,00 Jurnalul TVR
8,00 Ora G ... de vară!
10,00 Safari - s.
10,30 Tony Blair-doc.
11,00 Sânge de țigan - s., rel.
12,05 Profu'- s.
13,00 Counterstrike sau jocul puterii - s.
14,00 Jurnalul TVR
14,30 Teleshopping
15,00 Alege viața!
15,30 Kronika
16,55 TVR în direct
17,55 Avanpremieră
18,05 Sânge de țigan - s.
19,00 Jurnalul TVR. Meteo. Sport
20,00 Frank Riva - dramă, copord.,'95
22,00 Ediție specială
23,00 Jurnalul TVR
23,30 Chemarea destinului - comed., SUA, '01
1,25 Counterstrike sau jocul puterii - s., rel.
2,10 Jurnalul TVR

TVR 2

7,00 Pasiuni - s. rel.
8,15 Expediție în necunoscut-rel.
9,00 Rebelii - s., rel.
9,45 Tonomatul DP2
12,15 Marea Brava - rel.
13,00 Magazinul studiourilor teritoriale
13,45 Euro - Dispecer
14,00 Desene animate
14,30 Micii savanți - s.
15,00 Emisiune în limba germană
16,00 Teleshopping
17,00 Conexiuni-doc.
17,10 Cronică germană-rel.
17,35 Debut 56 plus
18,30 Știri regionale
18,50 Sport - Euro 2004
19,00 Pasiuni - s.
19,50 Euro - Dispecer
20,00 Jurnal TVR
21,00 Marea Brava- s.
21,50 Miracole - s.
23,40 Polițiștii de la Blue Murder- s.
0,30 Conexiuni - rel.
1,25 Dosare confidențiale - thriller, SUA, '00, p.II-a

PRO TV

6,00 Teo - rel.
7,00 Știrile Pro TV * Ce se întâmplă doctore?
9,00 Omul care aduce cartea
9,10 Tânăr și neliniștit - s., rel. (AP)
10,30 Bucătăria lui Radu - rel.
11,15 Parte de carte
12,00 Seinfeld - s., rel.
13,15 Lassie - s.
13,45 O vacanță de aur - aventuri, Australia, 1999
16,00 Tânăr și neliniștit - s.
17,00 Știrile Pro TV
17,45 Miss World România 2004 (AP)
18,00 Tânăr și neliniștit - s.
19,00 Știrile Pro TV * Sport * Vremea
20,15 Chipul frumos al răzbunării - dramă, SUA, '96
22,15 Vacanța mare (12)
23,00 Știrile Pro TV
23,45 Miss World România 2004 - rel.
0,00 Creaturi ucigașe - horror, SUA, '89

TV ACASĂ

6,30 Povești adevărate - rel.
7,00 Suflete pereche - rel.
8,00 Jurământul - s., rel.
9,00 Femei îndrăgostite - rel.
11,15 (AP) Prizoniera - s., rel.
12,30 Căsătorie de probă-rel.
13,00 Căpșune cu zahăr - rel.
14,00 Învață engleza cu Victor
14,15 Perla, cărările iubirii - s.
15,15 (AP) Clona - s.
16,30 (AP) Suflete pereche - s.
17,25 Vremea de acasă, horoscop
17,30 Povești adevărate
17,55 Rețeta de Acasă
18,10 (AP) Să iubești din nou - s.
20,00 (AP) Prizoniera - s.
21,00 Femei îndrăgostite - s.
23,00 Jurământul - s.
0,00 Căpșune cu zahăr - s.(AP)
1,15 Clona - s., rel.
2,15 Povești adevărate - rel.

HBO

8,00 Răsfățații Americii - comed., '01 (AP)9,40 Glorie trecătoare - dramă, '99 (AP)
11,15 Vila trandafirilor - dramă, coprod., '02 (AP)
13,15 Majestic - dramă, '01 (AP)
15,45 Cinema cinema, cinema
16,15 Stuart Little 2 - com., '02
17,35 Suflete pierdute în Atlantida - dramă, '01 (AP)
19,15 Răsfățații Americii - comed., 2001 (AP)
21,00 Carnivale - s. (12)
22,00 Băiețelul - dramă, '01 (12)
0,10 Petrecerea - com., '01 (12)

PRIMA TV

7,30 Tradițiile românilor - rel.
8,00 Focus
11,00 Roseanne - s. (AP)
11,45 Pet Show
12,30 Focus
12,40 Monica - rel.
14,00 Sunset Beach - s., rel.
15,30 Pitici și tătici - s.rel.
16,30 Dragoste și putere - s. (AP)
17,00 Al șaselea simț -rel.
18,00 Focus
19,00 Pitici și tătici - s.rel.
19,30 Monica (AP)
20,30 O bătaie pe cinste - f. SUA, '99
22,30 Dincolo de limite
23,00 Focus plus
23,30 Banc Show de vară
0,30 Focus - rel.
1,25 Clip art

ANTENA 1-TV ARAD

6,00 Vivere - s., rel.
7,00 Observator
8,00 Știri Arad - rel.
8,25 Magazin sportiv - rel.
8,40 Divertisment
9,00 Samurai X - d.a.
9,30 Gadget și gadgetenii - d.a.
10,00 Yago - s.
12,00 Incredibil, dar adevărat
13,00 Observator
13,15 Îngerii lui Charlie - s.
14,30 Agenția de detectivi - s.
15,30 Comedia animalelor
16,00 Publicit, Promo
16,05 Divertisment
16,15 Info-smart
16,30 Știri TVA
16,55 Publicitate
17,00 Brigada mobilă
17,45 Vivere - A trăi cu pasiune - s.
18,55 Meteo
19,00 Observator * Sport * Meteo
19,56 Publicitate
20,00 Ce-am avut și ce-am pierdut
21,00 Piratii Paradisului - aventuri, SUA, 1998
23,00 Observator
23,15 Știri TVA
23,30 Stagiarii - s.
0,00 Dilemele vârstei - s.

RCS

9,00 Știrile RCS 2 - rel.
9,45 Videoclipuri
10,00 Interpretul preferat - rel.
12,00 Știrile RCS 1 - rel.
12,45 Muzică populară
13,15 Videoclipuri
13,30 La paralela 60 - s.
14,30 Hit Squad - s.
15,00 Știrile RCS 2 - rel.
15,45 Life magazin - rel.
17,15 Cavaleri și războinici - doc.
18,00 Știrile RCS 1
18,45 Tradiții și folclor
19,00 Aventurierii - s.
19,30 Emis. Atitudini
21,00 Videoclipuri
21,15 Universitatea A. V. - informativ
22,15 Știrile RCS 2
23,00 Emis. Atitudini
0,30 Știrile RCS 1 - rel.
1,15 Închiderea programului

Redacția Adevărul nu își asumă răspunderea pentru modificările ulterioare intervenite în programele TV

B1 TV

7,00 Viața dimineața; **10,00 Sofia** - rel.; **11,00 Încotro merge Soledad? -** s.; 12,00 Știri; 13,00 Fan X; 14,00 Teleshopping; 14,30 Un nou început-doc.; 15,00 Teleshopping; 15,30 Trenul vieții; **17,00 Sofia**-rel.; 17,50 Jet Set - Info economic; 18,00 Știri; **19,00 Încotro merge Soledad? -** s.; 19,50 Jet Set - Info ec.; 20,00 Mașini de vis; 20,30 Viața în direct; 22,00 Știri; 22,30 Nașul; 0,15 Știri-rel.; 1,15 Viața în direct-rel.

TV SPORT

7,00 Matinal; 10,00 Fotbal: Retrospectivă Primera Division-rel.; 11,00 Handbal; 13,00 Clubul campioanelor - rel.; 13,00 Fanatik - talkshow; 15,00 Tenis: Romanian Circuit; 18,00 Handbal-rel.; 20,00 Istoria fotbalului; 20,30 Cronica microbiștilor; 22,00 Telesport; 22,30 Judo - rel.; 0,30 Telesport.

NATIONAL TV

8,00 Primul val de știri; 9,00 Național e pe val; **11,00 Mambo și pasiune - rel.**; 12,00 Teleshopping; 12,15 Țara lu' Papură Vouă; 13,00 Știri; **13,15 Banii nu contează - f.; 15,05 Mambo și pasiune** - s., rel.; 16,20 Doru de vară Best of-rel.; 17,00 Fresh Club; 17,30 Horoscop; 17,45 Naționala de bere; 18,45 Știri,Sport, Meteo; 20,00 Doru de seară. Cu D.O. Dumitru; 21,00 Miezul problemei; **22,05 Casă dulce casă** - f. '97; 23,45 Scandic Bar

REALITATEA

7,00 Jurnal TV; 7,45 Revista presei; 8,00 Jurnal TV; 10,15 Audiența în direct; 11,15 100%; 12,00 Jurnal TV; 13,15 Un m^3 de cultură; 14,00 Jurnal TV; 14,15 Nașterea unei națiuni; 15,15 Realitatea medicală; 16,00 Jurnal TV; 17,15 Audiența în direct; 18:00 Jurnal TV; 18,50 Nașterea unei națiuni; 19,50 Proiect: România; 20,15 100%; 21,00 Jurnal TV; 21,50 Proiect: România; 22,15 Știrea de la ora 22; 23,00 Jurnal TV

PRO CINEMA

6,00 Mediafax Info; **15,00 Capcana timpului** - s.; 15,55 ProMotor; **16,00 Noile aventuri ale lui Robin Hood** - s.; 16,55 ProMotor; **17,00 Spitalul de Urgență** - s.; **18,00 Capcana timpului** - s.; 18,55 ProMotor; **19,00 Noile aventuri ale lui Robin Hood** - s.; **20,00 Spitalul de Urgență** - s.; 20,55 ProMotor; **21,00 Viața la Casa Albă** - s.; **22,00 Schimbul trei** - s.; **23,00 La limita imposibilului** - s.; **0,00 Viața la Casa Albă** - s.; 0,55 ProMotor-rel.

A început ordinea în Primărie!

Vicele Tiberiu Dekany a trasat sarcini clare „subordonaților"

Obișnuita ședință tehnică, programată la începutul fiecărei săptămâni la Primăria municipiului, i-a cam luat prin surprindere pe participanți. Viceprimarul **Tiberiu Dekany** a convocat tot ce se putea convoca la o astfel de discuție de început de mandat: directorii societăților subordonate; reprezentanții firmelor care prestează servicii publice pe bază de contract cu Primăria (Polaris M Holding, ASA Servicii Ecologice și Elba Timișoara - concesionara iluminatului public); directorii Serviciului de Administrare a Patrimoniului Local (APL) și Direcției de Asistență Comunitară.

Pentru prima dată, directorii au fost solicitați să-și prezinte activitatea desfășurată în săptămâna încheiată și activitățile programate pentru săptămâna în curs, deoarece **„am promis ordine, vom face ordine"**, după cum a afirmat noul viceprimar.

● Pentru că de cele mai multe ori comunicarea poate fi secretul succesului și al unei colaborări eficiente, vicele Dekany a luat primele măsuri pentru îmbunătățirea relațiilor. În acest sens, va începe reorganizarea Serviciului de Relații cu Publicul care, până nu demult, funcționa ca un fel de registratură. Casieriile vor fi și ele mutate în vecinătatea acestui serviciu, ceea ce necesită o reorganizare a spațiilor și birourilor din incinta Palatului Administrativ.

● Tiberiu Dekany a mai informat media locală că intenționează să convoace Adunarea Generală a Acționarilor de la Gospodărirea Comunală pentru a se lua câteva măsuri legate de parcările din incinta Strandului Neptun. Astfel, viceprimarul propune o taxă de 50.000 de lei pe oră pentru toți cei care-și parchează mașinile în incinta strandului după ora 13,00. De asemenea, într-o ședință care a avut loc sâmbătă, a fost înaintată ideea de a găsi o soluție pentru ca cei de la căsuțe să poată intra pe strand în același sistem în care intră agenții economici.

● Societății Polaris M Holding, responsabilă de curățenia din municipiu, îi va reveni și măturarea și întreținerea aleii de la Strandul Neptun, cam uitată în ultima vreme. Aceeași alee va beneficia și de coșuri de gunoi noi, care vor fi montate în zilele care urmează.

● Peste 1.000 de pubele noi și moderne vor fi montate și pe Bulevardul Iuliu Maniu, de îndată se primăria va primi aprobare de la S.C. Electrica, întrucât recipientele urmează să fie amplasate pe stâlpii de curent.

● Concesionara sistemului de iluminat public din municipiu, S.C. Elba Timișoara, va începe în cursul acestei săptămâni lucrările de modernizare. Prioritar este Cartierul Aurel Vlaicu, de fapt, aleile dintre blocuri, cele mai multe dintre ele cufundate în beznă, dacă e să luăm în considerare doar mulțimea de reclamații venite pe adresa ziarului nostru, din acea parte a municipiului. Pentru sesizări referitoare la sistemul de iluminat, S.C. Elba a înființat un dispecerat non stop care va prelua reclamațiile arădenilor. Numărul de telefon este **0801000022.**

● Viceprimarul Dekany a luat în discuție și aspectul străzilor. Regia de Drumuri Municipale a primit sarcina să intervină pe acele artere unde sunt absolut necesare plombările. **„Momentan există o problemă cu firma din Pitești, singura fabrică de bitum, care n-a onorat comanda societății noastre, dar se va rezolva în scurt timp. Lucrări se mai fac și la liniile de tramvai, de către Compania de Transport Public, în zona Piața Romană, după care urmează să fie refăcute și trotuarele.**", a mai declarat dl. viceprimar.

Sorina Ambruș

Echipa a umilit vedetele

Și sportul poate urca statele pe podiumul lumii, le poate aduce în prim-planul atenției. Iată Grecia! Nici o izbândă a statului elen - în plan politic, economic ori de altă natură - n-a avut un asemenea impact cum are cucerirea titlului european la fotbal. Și România a fost laureată zilele acestea, la Europenele de scrimă de la Copenhaga, dar cine știe? Câți locuitori ai țării noastre, nu ai Planetei, știu de isprăvile și aurul Laurei Badea? Puțini, nedrept de puțini știu și prețuiesc acest succes notabil.

Fotbalul rămâne, incontestabil, sportul rege. Vreme de trei săptămâni el ne-a „europenizat" mai mult decât toate eforturile politicienilor. Portugalia, ca țară organizatoare a fost pe buzele tuturor, iar noi am fost cu ochii pe ea. Se putea o propagandă mai bună și mai intensă pentru lusitani? Nu se putea. În atenția Europei, dar și a celorlalte continente, s-au aflat toate echipele (și, prin ele, toate statele participante). Laurii cuceriți de greci s-au răsfrânt asupra statului elen, făcând din această țară subiectul nr. 1 al acestor zile. Iată ce poate face fotbalul, iată de ce acest sport trebuie, merită să fie susținut, inclusiv prin politici și fonduri guvernamentale sau locale. Un exemplu generos este Franța, unde atât statul cât și comunitățile locale investesc mult în acest sport și nu doar în el.

Sigur, un turneu final devine și mai interesant dacă acolo, pe dreptunghiul de gazon, este și reprezentativa țării tale. Cu România între cele 16, altfel trăiam evenimentul. Dar noi n-am fost acolo. N-am fost, poate și pentru faptul că noi n-am avut un neamț la cârma „națională". Da, mai curând asta e, decât faptul că nu mai avem „generația de aur". Vedeți grecii - n-au vedete nici cât Chivu sau Mutu, au jucători modești pe care acest Otto Rehhagel a știut să-i adune într-o Echipă. Generalul nostru în rezervă, obosit și neinspirat, nu a fost în stare nici să ne califice, darmite să facă din noi niște campioni ai continentului european.

Dacă tot am folosit sintagma „generația de aur" poate că nu strică să-i mai luăm acestei generații din carate. Pentru a trăi cu picioarele pe pământ. Cum poate fi numită „de aur" o generație care n-a reușit să ia nici măcar un bronz? „Aur", când cea mai bună performanță a sa a fost clasarea între primii opt, la CM din SUA? Dacă am avut o generație de aur, atunci aceasta a fost generația lui Duckadam, Iovan, Bumbescu, Belodedici, Bărbulescu, Tudorel Stoica, Lăcătuș, Pițurcă et co. Da, ei pot fi numiți generația de aur pentru că au cucerit cu Steaua aurul continental, respectiv Cupa Campionilor Europeni, în 1986, 7 mai, la Sevilla. Și că n-a fost întâmplare, au mai disputat o finală, în 1989. Ăștia da, băieți de aur!

Închizând cercul, cinste grecilor, cinste neamțului, cinste spiritului de Echipă! Au fost „Europenele" Echipei, care s-a impus în fața unor vedete obosite până și de povara publicitară imensă care le stă în spate.

Tristan Mihuța

Accente

În mediul rural

1101 cereri pentru teren gratuit

Până la sfârșitul lunii iunie, la nivelul județului 1101 tineri și-au depus câte o cerere în vederea dobândirii unui lot de pământ gratuit pentru ridicarea unei locuințe în baza Legii 15/2003. Din cele peste o mie de cereri, doar 240 proveneau din municipiu, 77 fiind înregistrate în orașe, iar diferența de 784 regăsindu-se la nivel de comune. În pofida numărului mare de cereri înregistrate în mediul rural, doar 129 de tineri au primit pământ în baza respectivului act normativ.

Prefectul **Dan Ungureanu** consideră că neaplicarea acestei legi în zona rurală se datorează „unei inerții a primarilor de la sfârșit de mandat" și că în programarea viitorului buget noii edili aleși în fruntea comunelor ar trebui să acorde o mai mare atenție introducerii utilităților în zonele ce vor fi repartizate tinerilor.

M. Popescu

Din neatenție... la Spital

În cursul zilei de ieri un tânăr de 25 de ani a ajuns în stare critică la Spitalul Județean după ce a căzut de pe o scară. **T.C.**, culegea piersici când dintr-o neatenție s-a dezechilibrat și a căzut, suferind multiple fracturi care au necesitat internarea. Un alt caz asemănător a fost cel al lui **J.P.** de 69 de ani din Lipova, care a ajuns în îngrijirile medicilor de la Urgențe Chirurgie după ce a căzut în cap dintr-o remorcă plină cu fân. Bărbatul a fost transportat de Ambulanță la spital unde a și rămas internat, suferind de un traumatism craniocerebral acut închis.

A. Stoica

Ofensivă concertată împotriva judecătoarei Cotuțiu

☛ (Urmare din pagina 1)

Sentința pronunțată e mai mult decât curioasă în dosarul respectiv. Aș fi așteptat să fie prezent la această întâlnire și un reprezentant de la Recons, care administrează aceste imobile. Aș dori să adresez, prin intermediul ziarului „Adevărul" două întrebări domnului prim - ministru Adrian Năstase și ministrului Justiției - Cristian Diaconescu: „Declarația dvs. cu „Toleranță zero în cazul corupției, mai e valabilă? Domnule premier, nu aveți nevoie de voturile noastre? Vă asigur că, din cauza familiei mele, o să aveți cel puțin cinci voturi în minus, dacă nu vă țineți de cuvânt!", a declarat **Gheorghe Peter**. El a dorit să adreseze încă o chemare tuturor celor care s-au simțit lezați de o eventuală decizie abuzivă luată în instanță de către judecătoarea **Aurelia Cotuțiu: „pe toți cei care se află în această situație îi rog să mă contacteze la numărul de telefon 280.859."**

La Lipova

Primarul a pus funcționarii la treabă

Printre primele activități în care s-a angrenat **Viorel Popina**, noul primar al orașului Lipova, se numără desfundarea rețelei de canalizare și curățirea fântânilor. Ambele se desfășoară însă destul de anevoios, din cauza faptului că aceste obiective n-au mai fost demult în atenția cuiva. „Am trecut prima dată la repararea fântânilor și la desfundarea canalizării, considerând că aceste lucruri reprezintă niște priorități pentru oraș. Din păcate, am constatat că din 1947 și până acum, la canalizare, de exemplu, nu s-au făcut decât cârpeli. De aceea, lucrările merg ceva mai greoi, fiind destul de complexe", declară domnul **Viorel Popina.**

Pe de altă parte, primarul Lipovei ne-a mai spus că, recent, printr-o hotărâre de Guvern, fosta unitate militară din oraș, a intrat în proprietatea Primăriei. „Deja am luat contact cu un investitor străin, care s-a arătat interesat de terenul și imobilele, care au aparținut fostei unități militare. Sperăm ca, în cele din urmă, să reușim să valorificăm și acest obiectiv", spune domnul **Viorel Popina.**

C. Trif

DN7 și-a luat, din nou, tributul

Ieri noapte, pe DN7, pe raza localității Căpruța, a avut loc un nou accident tragic de circulație. **Cristian Paul**, de 29 de ani, din Seleușul Mare, județul Mureș, în timp ce conducea un autoturism marca Opel, din direcția Arad-Deva, din cauza neatenției în conducere a surprins și accidentat mortal un cetățean de 30 de ani din Căpruța, care se deplasa, în calitate de pieton, pe acostamentul drumului, în sensul de mers al conducătorului auto.

Poliția a demarat cercetările pentru stabilirea circumstanțelor în care a avut loc tragedia.

E. Pantea

Drama unei familii din Chișineu-Criș

După tată, și fiul și-a pus funia de gât

☛ (Urmare din pagina 1)

Ba, mai mult, toate declarațiile cunoscuților ar putea contura supoziția că tânărul n-ar fi avut nici un motiv să se sinucidă, dacă este să luăm în considerare comportamentul său din noaptea de sâmbătă, când s-a distrat cu prietenii la un local din oraș. Nimic din cele spuse de Oniță sau din gesturile lui nu a trădat producerea dramei de mai târziu. S-a stabilit că Flavius Oniță și-a pus capăt zilelor sâmbătă dimineață, foarte devreme, după ce a ajuns acasă de la întâlnirea cu prietenii. În mod ciudat, tânărul și-a agățat șireangul ucigaș de aceeași grindă de care, cu doi ani și jumătate în urmă, tatăl său s-a spânzurat în același mod. Tatăl său, fost polițist în localitate, s-a sinucis după ce a fost pus în rezervă, fiind cercetat pentru implicarea sa într-un accident de circulație.

Flavius Oniță era licențiat în Drept și era cunoscut în localitate ca un băiat cu bun simț și foarte liniștit.

www.peugeot.com.ro

ȘI DACĂ AM DISCUTA DESPRE **SIGURANȚĂ ?**

F.A.P. ESP Tiptronic JBL AC 9 airbags

Dotare standard indiferent de nivelul de echipare: ABS+EBD, ESP, asistență la frânarea de urgență, 6 airbag-uri, servodirecție variabilă, închidere centralizată, computer de bord, climatizare, geamuri electrice față, radio CD, oglinzi acționate electric și încălzite, filtru de particule (FAP) pentru motorizările HDi. **Începând de la 15.292 EURO*.**

PENTRU CA AUTOMOBILUL SĂ FIE ÎNTOTDEAUNA O PLĂCERE.

407 PEUGEOT

AUTO SML - CONCESIONAR PEUGEOT
Micălaca 1, Est Arad, tel: 0257/278.738

* plus TVA

(3707743)

Un pas politic firesc

Descentralizarea structurilor de partid

Ideea ex-ministrului Ioan Rus, contracandidatul lui Emil Boc la funcția de primar al Clujului, referitoare la necesitatea descentralizării partidului nu este nouă. În toată Europa, formațiunile politice din Parlamentul Europei s-au „dezbrăcat" de ideologii, ajungând la concluzia că managementul menținerii la putere impune periodic strategii politico-socio-economice care se bat cap în cap cu ideologiile clamate. În cazul României, descentralizarea partidelor politice, evident, cele care ajung să guverneze, nu va face altceva decât să permită, în funcție de specificul zonelor, luarea măsurilor de natură să le consolideze poziția în mentalul electoratului, fără agitarea exagerată a steagului ideologic. Dar, nu vrem să facem o analiză, aici și acum, ci să aflăm, măcar la suprafață, ce gândesc unii lideri politici arădeni despre această idee. Așadar, i-am întrebat dacă sunt de acord cu ideea de descentralizare a partidelor politice, indiferent care ar fi ele.

Király András - președinte UDMR

„Cred că fiecare partid își stabilește linia sa strategică și o practică în toate cazurile. Sunt, însă, momente foarte importante, cum este cazul alegerilor locale, în care organizațiile să poată acționa conform celei mai adecvate strategii. Pe această linie, cred că ideea este foarte bună și ar putea fi discutată de către toate formațiunile politice, pentru a da posibilitatea organizațiilor politice teritoriale, cum le numim noi, sau județene, cum este formulat în structura celorlalte organizații, să decidă strategiile și tacticile. În fiecare județ, există posibilități diferite de colaborare și cred că după o analiză serioasă se poate lua și o decizie finală la nivel central".

Gheorghe Seculici - președinte PD

„Nu știu dacă aș vorbi despre descentralizare, cât despre o autonomie în decizie a filialelor locale, pe care cel puțin noi, prin Statut și regulamente de organizare, o avem, în cadrul Partidului Democrat. Acesta este motivul pentru care după alegerile din 2001 (alegerile la PD - n.n.) organizația centrală nu se implică în organizarea filialelor, ci doar urmărește și monitorizează ca ele să respecte Regulamentul și Statutul".

Titus Gheorghiof - președinte PNL

„Dacă mergem pe o democrație reală în România, nu mai poți susține ideea unui partid în care există disciplină de fier, un monolit, în care totul se hotărăște undeva sus, uneori de către un sigur om. În Statutul PNL este prevăzută această autonomie. Ați văzut de fapt, în 14 ani, PNL-ul nu a impus nimic și nici în 2004 Bucureștiul nu impune nimic. Este opțiunea fiecărui partid de a-și crea propria structură democratică sau nedemocratică. Evident, cu condiția respectării a ceea ce s-a hotărât. După cum bine știți, organismul de conducere al PNL este Delegația Permanentă, care înseamnă președinții tuturor filialelor din România.

Lia Ardelean - președinte PUR - (social - liberal)

„Nu vreau să fac aprecieri la adresa d-lui Rus, vreau să vă spun ce se întâmplă în Partidul Umanist. Filialele PUR au autonomie, fiecare hotărăște ce oameni promovează, oameni care sunt într-adevăr ai partidului și muncesc pentru partid".

Gheorghe Feieș - președinte PRM

„Ideea descentralizării este una, iar autonomia în luarea deciziei, altceva. Noi avem suficientă autonomie, avem libertate din partea președintelui C.V. Tudor ca pe plan local să gândim strategia electorală, evident, ținând cont de prevederile Statutului.

Dorel Popa - ex-președinte PSD

„Este o idee care trebuie analizată, să se constate avantajele și dezavantajele. Nu cred că în acest moment cineva, oricine ar fi el, ar putea să vină cu o propunere, cu o idee care să aibă numai avantaje. Merită luată în considerare. Să vedem ce aduce ea nou și bun".

(Dimitrie Muscă nu a dorit să dea declarații - n.n.).

Simion Todoca
Foto: V. Musca

Scenarii ușoare, ca șprițul de vară?

Adrian CIOROIANU

Ieri, 5 iulie, a expirat termenul oferit de dl Adrian Năstase colegilor săi de partid (celor care au obținut rezultate mai slabe decât la localele din 2000) pentru a-și depune demisia de onoare. Până la ora la care scriu, s-au produs câteva evenimente notabile de acest gen, de neconceput cu doar o lună în urmă. Băcăuanii Viorel Hrebenciuc, Corneliu Iacobov și Dumitru Sechelariu, liderul de la București Dan Ioan Popescu sau Doru Ioan Tărăcilă, persoana forte a filialei PSD din Călărași, toți aceștia erau dintre "greii" partidului, aparent de neclintit; la fel la Arad: rocada dintre dnii Dorel Popa (demis) și Dimitrie Muscă (nou numit, interimar) cu greu ar fi putut fi dată ca sigură înainte de exercițiul electoral din iunie.

La scara țării, peste 300 de persoane din structurile de conducere PSD au trecut prin această experiență neplăcută a autodemiterii. Pentru un partid care încă mai spune că a câștigat alegerile locale este un greu tribut. Actul, în sine, este de apreciat, pentru că aceste schimbări de pe "prima linie a frontului" sunt dovada cea mai sigură a sănătății unui organism politic. Chiar dacă demisiile nu s-au făcut zâmbind, chiar dacă s-au mai reglat și ceva conturi cu acest prilej, chiar dacă dl Sechelariu a aruncat pe piață amenințarea că va scoate nu știu ce dosare, chiar dacă cei autodemiși în teritoriu păstrează în

La drept vorbind

multe cazuri posturile de conducere la nivel central, până la urmă PSD a făcut un pas înapoi, și-a examinat rănile și a căutat bandaje potrivite. Era normală această operație de terapie preventivă – pentru că miza tuturor acestor schimbări e reprezentată de episodul al II-lea al alegerilor, adică de parlamentarele și prezidențialele din noiembrie – decembrie. Pentru a dormi apoi bine (vorba vine!), partidul trebuie să-și aștearnă de pe acum, peste tot în țară, oameni mai eficienți și mai credibili. La fel ca PSD, și Alianța D.A. (mai ales PNL) a făcut aceeași operațiune, cu "victime" la Gorj, Suceava ș.a.

Aceasta este ceea ce se vede. În spatele realității, există zvonurile și scenariile, în extindere (lunile de vară dintre locale și generale sunt, de altfel, anotimpul lor preferat). Prezent la Putna, vinerea trecută, cu ocazia manifestărilor dedicate lui Ștefan cel Mare, am mai aflat câteva. Să fie vreo legătură între scandalul cu droguri în care este implicat Ion Ioan Țiriac și posibilitatea ca seniorul Țiriac să fi fost o variantă PSD pentru președinție, în condițiile în care dl Adrian Năstase nu e deloc atras să dea vrabia de la Victoriei pe cucuveaua de la Cotroceni? Sau: ce mai face acest atipic personaj politico-tehnocratic pe nume Mugur Isărescu? Negociază el sau nu cu vreun partid? Să pregătească PSD anunțarea, pentru august, a unui tandem pentru alegeri – Năstase la președinție și Isărescu pentru premier? Sau invers?

Cel mai tare scenariu al zilei este însă altul: dl Năstase va demisiona în august de la conducerea PSD, dl Ion Iliescu demisionează și el din funcția de președinte al țării (care ar fi preluată, interimar, de dl Văcăroiu, ca președinte al Senatului), apoi preia de la Năstase conducerea PSD și se implică în campania electorală și în stabilirea listelor de candidați, pentru a crește șansele partidului la toamnă.

Ca exerciții intelectuale, toate aceste producții scenaristice nu sunt rele. Cu ele în cap, pe căldura asta, putem avea uneori senzația că judecăm la rece. Dincolo de ele însă – așa cum vom vorbi săptămâna viitoare, în cazul PUR –, evoluția efectivă este mai puțin spectaculoasă, dar cu siguranță cu impact mai direct.

În urma analizei făcute în cadrul Consiliului Național

Umaniștii arădeni dețin locul doi ca rezultate la alegeri

Consiliul Național al PUR a analizat, la sfârșitul săptămânii trecute, rezultatele alegerilor locale, filiala arădeană ocupând locul al doilea în topul organizațiilor cu cele mai bune rezultate, ne-a spus Lia Ardelean, președinte al PUR Arad. **„Mă declar mulțumită de rezultatele de la Arad, însă ceea ce vom avea de rezolvat în cel mai scurt timp este revigorarea organizației municipale. Vor fi aduși noi membri de partid, iar organizația va fi structurată pe alte criterii decât până acum. Cluburile umaniste nu vor mai fi constituite pe sistemul de până acum, ci pe sistemul de străzi și cartiere. În trei luni de zile, organizația municipală va număra 1000 de membri".**

Un alt punct al lucrărilor a fost constituirea Consiliului Consultativ al Primarilor și Președinților Consiliilor Județene PUR, for din care face parte, începând de sâmbătă și Viorel Popina, primarul orașului Lipova. De asemenea, în Consiliul Național al umaniștilor au fost propuși Viorel Popina, Oneț Aurelian, Radu Blaga, Ladislau Vaș, Ioan Vesa și Bot Valentin.

Privitor la alegerile generale, PUR și-a desemnat candidatul la Președinția României în persoana lui Ioan Codruț Sereș, care a deținut funcția de secretar general. În ceea ce privește desemnarea candidaților pentru Parlamentul României, Consiliul Național de Conducere a împuternicit Biroul Politic să-și asume răspunderea pentru toate hotărârile, care se vor lua privitor la alegerile parlamentare.

În altă ordine de idei, la sfârșitul acestei săptămâni se va desfășura prima întâlnire a primarilor PUR Arad, întâlnire ce se dorește a fi un schimb de experiență și informare asupra problemelor cu care se confruntă fiecare primărie.

Daniel Albu

PNȚCD Arad a primit „medalia de bronz" pe țară

Alin Gherga, președintele Organizației Municipale a PNȚCD, filiala Arad, a prezentat ieri în cadrul conferinței de presă, situația rezultatelor PNȚCD în urma alegerilor locale. **„Suntem printre puținele județe care au reușit promovarea a doi consilieri în municipiul reședință de județ"**, a declarat Alin Gherga. La nivel de județ, PNȚCD Arad a obținut 32 de consilieri locali, din care doi municipali și un viceprimar în localitatea Conop. De asemenea, Alin Gherga a ținut să prezinte cauzele care au „dat" aceste rezultate: **„Fără a căuta scuze, nu putem aminti situația în care se găsea PNȚCD Arad în prag de campanie electorală prin plecarea unei bune părți din conducere și a echipei de campanie în luna noiembrie 2003".** O altă cauză amintită a fost și tactica „votului util" și voturile obținute de URR, **„formațiune politică ce a luat voturi din același bazin cu PNȚCD"**. Cu toate aceste rezultate însă, Aradul se situează pe locul trei pe țară în ceea ce privește numărul consilierilor locali, media pe țară ca procentaj și locul șase la consilierii județeni. **„Vreau să menționez că în afara județului Timiș nici o altă organizație nu a atins pragul de intrare în consiliile județene"**, a mai ținut să precizeze Alin Gherga.

Anca Șumălan

Politica la țară

„Politica se face cu bani"

- Cum guvernează PSD-ul țara?
- Momentan sunt mulțumit.
- S-au făcut lucruri bune?
- Ar mai trebui să repare drumurile mai ales la sate și să subvenționeze agricultura.
- Cum conduce România președintele Iliescu?
- Iliescu a fost șeful, dar trebuie să renunțe.
- Poate că vine Adrian Năstase în locul lui?
- Năstase ar trebui să meargă în pensie.
- De ce?
- Este timpul să lase pe alții la guvernare.

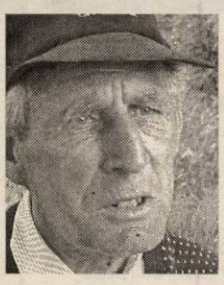

Iosif Kurunczi, 57 de ani, agricultor, Firiteaz

- Pe cine?
- Să vină Băsescu.
- Va face treabă?
- Cu Alianța PNL - PD va fi mai bine.
- Peste câțiva ani vom fi în Uniunea Europeană. Cum credeți că va fi viața celor de la țară?
- Dacă toate țările trăiesc mai bine și la noi o fi mai bine.
- Sunteți membru de partid?
- Am doar patru clase.
- Trebuie studii pentru a face politică?
- Nu chiar.
- Cum ar trebui făcută politica?
- Politica se face cu bani.
- Îi cunoașteți pe parlamentarii arădeni?
- N-am întâlnit nici unul.

Daniel Albu

Momentul politic

(Urmare din pagina 1)

Privindu-și imaginea în oglindă și realizând forța de care dispune, PSD a trecut prin boierii săi la jefuirea nemiloasă a țării. Baronii s-au îmbogățit peste măsură, abuzând fără teamă că vor fi trași la răspundere. Când partidele de opoziție, ori presa independentă au încercat să aducă partidul stat cu picioarele pe pământ, boierii au ripostat dându-i pe rebeli pe mâinile organelor de control. Toți cei care nu se supuneau comenzilor pesediste, aveau de suportat mânia baronilor. Să fi îndrăznit vreun agent economic să nu răspundă la vreo solicitare financiară pesedistă pentru sponsorizarea vreunei acțiuni, că îndată se și trezea pe lista neagră a celor controlați prin abuz.

Politica racolărilor forțate, a ademenirilor prin diferite promisiuni și favoruri a transformat PSD într-un conglomerat de mari dimensiuni, un organism lipsit de elasticitate în funționare. Partid de șefi și șefulați, de boieri și baroni, PSD numără peste 30 de mii de președinți și vicepreședinți stăpâni în cele peste 16 mii de organizații locale. Organizat în structuri dispuse, din cauza numărului exagerat de mare, atât în plan vertical cât și orizontal, PSD a devenit un fel de mamut politic cu mișcări greoaie, activitate ineficientă și răspundere diluată.

Aceste realități par să îl fi adus în final cu picioarele pe pământ pe însuși președintele Adrian Năstase, hotărât de astă dată să procedeze la o amplă reorganizare a structurilor de partid, astfel încât la alegerile generale PSD să se prezinte cu forțele intacte. În acest context trebuie înțelese și numeroasele demisii ori demiteri - după caz - a unora dintre cei responsabili pentru recentul șoc electoral din urmă cu o lună.

Dacă prețurile de referință nu vor fi respectate

Recolta de cereale nu va aduce câștig producătorilor

Bucuria producătorilor agricoli, care se așteaptă la o recoltă record în acest an, s-ar putea să fie de scurtă durată. Motivul principal este nerespectarea prețului de referință, stabilit de comun acord cu producătorii, și încurajarea speculei, ceea ce duce la pierderi mari pentru agricultorii români.

La orz, spre exemplu, producțiile sunt dintre cele mai mari în acest an, preconizându-se că se va depăși 4000 de kilograme la hectar. Numai că, prețul la orz va fi, mai mult ca sigur, mult mai scăzut, tocmai din cauza recoltei mari. Deși prețul de referință s-a stabilit la 4510 lei pentru un kilogram de orz, în realitate, engrosiștii oferă mult mai puțin, adică undeva până în 3500 de lei. La fel la grâu, unde s-a stabilit, de comun acord cu beneficiarii recoltei, un preț de referință de 5500 lei/kg, la care se adaugă prima de 500 de lei, dacă umiditatea grâului nu depășește 15 la sută, corpurile străine 3 la sută, iar greutatea hectolitrică se situează la 75 la sută. Numai că, față de cele stabilite, producătorii nu vor reuși să-și vândă grâul la prețuri convenabile, astfel încât să poată avea un câștig cât de cât decent, după un an de muncă.

Conform prognozelor specialiștilor și în acest an recolta va ajunge în hambarele producătorilor, nu la procesatori, cum ar fi normal. Tocmai prețul mic face ca producătorii să aștepte și să nu se arunce pe piață cu noua recoltă. Cum recolta în acest an se anunță una record, mai mult ca sigur producătorii vor avea mult de așteptat pentru ca prețurile să crească, iar ceilalți, care au nevoie de bani, vor trebui în cele din urmă să cedeze și să vândă mai ieftin.

Cosmin Mihuța

În acest an, în județul Arad

Producție aproape dublă de orzoaică

După cum ne-a informat ing.**Gheorghe Rus**, director adjunct la Direcția pentru Agricultură și Dezoltare Rurală (DADR) Arad, până în prezent orzul a fost recoltat de pe 13.440 ha, ceea ce reprezintă 96 la sută din program. Producția medie de orz obținută în acest an este de 3.566 de kg pe ha, adică mai mult cu circa 100 de kg pe ha față de 2003.

Într-un stadiu avansat se află și recoltatul orzoaicei, până acum producătorii agricoli secerând 2.085 ha, ceea ce reprezintă 71 la sută din suprafața totală. La această cultură, agricultorii arădeni au reușit să obțină o producție medie aproape de două ori mai mare decît cea de anul trecut, respectiv de 4.050 kg pe ha, față doar 2.238 kg pe ha, cât s-a înregistrat în 2003.

În ceea ce privește valorificarea produselor, domnul **Gheorghe Rus** spune că, până în acest moment, agricultorii au izbutit să vândă 3.060 tone de cereale, destinatari fiind în special unitățile Cerealcom și Comcereal. „ Din datele deținute de noi, cea mai mare parte a produselor se află, deocamdată, depozitate în hambarele producătorilor. După cum se poate vedea avem de a face cu o ofertă mult mai mare de cereale, comparativ cu cererea. Până acum cei mai mulți producători s-au îndreptat înspre Comcereal și Cerealcom, dar este posibil ca pe piață să mai apară și alte societăți", declară Gheorghe Rus.

Probabil că cei mai mulți producători agricoli așteaptă să vadă cum vor evolua prețurile, cele practicate în prezent, fiind, în opinia deținătorilor de terenuri, mult prea mici, comparativ cu cheltuielile făcute.

C. Trif

Tradiția arădeană a culturii de piersic - salvată de un fermier din Arăneag

Înainte de '89, Aradul avea destule livezi de pomi fructiferi, plantații cu întinderi mari, cunoscute chiar pe plan național. Dintre acestea, cultura de piersic era des întâlnită, în diverse zone ale județului. Lucrurile s-au schimbat în ultimii ani. Suprafețele de pomi fructiferi s-au micșorat iar în unele locuri, unele culturi chiar au dispărut. Din mai multe motive, livezile au fost lăsate în paragină. Nici chiar fermierii privați - care au luat locul fermelor de stat - nu s-au mai încumetat la a continua tradiția.

Altfel stau lucrurile la Arăneag. Nicolae Șirianu și membrii familiei sale sunt cunoscuți ca fiind printre puținii mari cultivatori de piersic din județ. „De altfel suntem printre puținii din România cu ferme de piersic nou înființate, cu asemenea suprafețe", ne spune Ioan Horga, ginerele lui Șirianu. În 1995 familia a cumpărat un teren la ieșirea din sat, pe care a înființat o livadă de piersici. „În 1996 am plantat primii pomi, pe un hectar jumătate. La ora actuală suprafața plantată este de 10 hectare. Ar merge și alți pomi, dar noi ne-am specializat pe piersic. Avem 27 de soiuri în cultură. În livada noastră sunt piersici de când începe în România piersicul să se coacă, până se termină", spune bătrânul Șirianu.

În livada familiei Șirianu este și un lac de acumulare, folosit la irigații. În această primăvară au fost plantate alte două hectare, desigur tot cu piersici. Pe această suprafață există un sistem de irigare prin picurare, care - deocamdată - nu a fost folosit, nefiind nevoie, deoarece în ultimele luni a plouat destul. Cât privește utilajele agricole, Nicolae Șirianu spune „avem toată gama de utilaje pentru lucratul solului. Am vrut să accesăm finanțare Sapard pentru cumpărare de utilaje, dar am preferat să încercăm să obținem bani pentru extinderea plantațiilor".

„În primii trei ani, ai doar cheltuieli. Doar după ce piersicul intră pe rod vin banii. Cultura piersicului e una rentabilă. Iar dacă ești meseriaș, câștigi mai mult decât comerciantul. Dar trebuie să te implici și nu doar la muncă mă refer. Anul ăsta dacă am stat acasă două săptămâni adunate. Suntem între drumuri de București, de străinătate, unde participăm la întâlniri, la seminarii, la conferințe. Trebuie să fii activ, altfel lucrurile te ocolesc", spune Horga.

Producția de piersici este vândută în întregime pe piețele arădene, fie direct, fie prin angrosiști. Familia lui Șirianu se gândește să extindă suprafața plantată cu piersici cu încă 30 de hectare. „Cele 10 hectare sunt ale familiei, iar pentru exploatarea celor 30 de hectare am înființat o firmă. Pentru a înființa jumătate din această suprafață am depus un dosar pentru finanțare FIDA. Urmează să obținem o cofinanțare de 100.000 de dolari, iar participarea noastră va fi de 35.000 de dolari", spune Ioan Horga. Familia dorește de asemenea să dezvolte și un sector de pepinieră.

Gerlinde Knap
Foto: Șt. Matyaș

La Pâncota, **Agricultori cu diplomă**

Centrul Județean de Consultanță Agricolă Arad și Direcția Agricolă și de Dezvoltare Rurală Arad au organizat în mai multe localități din județ cursuri gratuite de agricultori, ținute de specialiști ai celor două instituții. La Pâncota, s-au înscris 96 de persoane, cei mai mulți cursanți fiind, desigur, din localitate, dar și din Măderat, Șiria, Galșa, Măsca, Seleuș și chiar Bocsig și Nadăș. „Oamenii au fost foarte încântați de aceste cursuri. Mulți au vrut să se înscrie dar nu au îndeplinit toate condițiile. Spre exemplu, am avut un bătrân de peste 70 de ani, interesat de curs dar care nu a putut să se înscrie fiindcă nu avea terminate opt clase. Cursanții au avut vârste diferite, de la 20 și ceva de ani până la 70", spune ing. Iosif Blasko, de la Centrul Local de Consultanță Agricolă.

Cursurile s-au ținut în clădirea Primăriei, câte două ore în fiecare săptămână, în perioada ianuarie-mai, prezența fiind bună. Ing. Ioan Petrica de la DARD și ing. Gheorghe Mălaimare de la CLCA Ineu i-au instruit pe cursanți, care au studiat întreținerea culturilor de cereale, plante tehnice, furajere, protecția plantelor, agricultură ecologică, legislație, marketing. „Au absolvit cursul 80 de persoane iar în 6 mai acestea și-au dat atestatul. Acum urmează să-și primească diplomele de agricultori. Diploma le permite să conducă exploatații agricole cu personalitate juridică, să acceseze diverse fonduri pentru agricultură", adaugă Blasko.

Locuitorii Pâncotei sunt foarte interesați de astfel de cursuri, ei cerând acum să se organizeze și un curs de legumicultori. Solicitarea lor a fost ascultată de primarul Iosif Retter și de Adam Alda, directorul CJCA Arad. „Cursul va începe probabil în septembrie fiindcă acum, pe perioada verii, oamenii au mult de lucru la câmp, nu au timp de altceva. Deja s-au anunțat 160 de persoane. Vom fi nevoiți să facem mai multe clase", mai spune Ing. Blasko.

Gerlinde Knap

Crescătorii de vaci din Pâncota, nevoiți să ducă laptele la Seleuș

• Din cauza drumului impracticabil, firma colectoare nu mai ajunge în oraș

Șoseaua ce leagă Sântana de Pâncota provoacă de ani de zile nemulțumiri șoferilor din zonă și nu numai. Nereparat de foarte mult timp, nici măcar plombat, drumul e greu practicabil, din cauza gropilor formate. Cei 15 kilometri se parcurg în mai mult de o oră, viteza trebuind adaptată la condițiile de drum. Șoferii care încă se mai încumetă să circule pe această „șosea" își condamnă mașinile la distrugere.

Această situație, care pare să nu-și găsească rezolvare, a făcut ca o firmă din Sântana, care colectează lapte de la crescătorii de vaci din Pâncota, să nu mai ajungă aici cu mașinile. Simion Ardelean, Florin Dolca și Ioan Rășinar, trei din marii crescători de vaci din Pâncota, sunt nemulțumiți că, din cauza drumului foarte rău, firma cu care ei au contract de preluare a laptelui nu mai vine la ei în oraș, ea preferând să ajungă, pe o rută ocolitoare, la Seleuș.

„De la 1 iunie, noi am pus fiecare bani și am plătit pe cineva să ne transporte laptele la Seleuș. Numai de la noi se adună zilnic peste 500 de litri de lapte, trebuie să-l dăm, ce să facem cu el? Acuma îl ducem noi, cum putem, dar ne costă mult. Deocamdată noi continuăm să ne ducem laptele la Seleuș, de unde firma din Sântana îl preia. Ne e greu, dar n-avem ce face. Soluția ar fi ca drumul Sântana - Pâncota să se repare. Cei de la firmă ne-au zis că dacă asta se face, ei vor reveni în Pâncota, iar nouă ne-ar fi mult mai ușor", spun cei trei crescători.

Gerlinde Knap

Principalii dăunători din culturile de legume și combaterea lor

Dr. ing. PETRU VĂRĂDIE

Dăunătorul	Culturi atacate	Măsuri și mijloace de combatare:
MELCI (Agriolimax agreste, Deroceras reticulatus, Helix pomatia)	Verzoase, salată, ardeioase, fasole de grădină, rădăcinoase	- combaterea buruienilor din cultură și din zonele învecinate; - momeli folosind produsul Mesurol 4 G - 30-60 g/100 mp; - împrăștirea de vas nestins 1,5 - 2 kg/100 mp, superfosfat - 250 g/100 mp, Metaldehidă, Optimol - 250 g/100 mp.
BUHA VERZEI (Mamestra brassicae) **FUTURELE ALB** (Pieris brassicae)	Verzoase	- tratamente preventive cu produsele biologice: Biobit XL 0,1%, Dipel XWP 0,05%, Dimilin 25 WP 0,05%, Nomolt 15 SC 0,05%; - tratamente curative cu Victenon 0,08%, Ekalux S 0,1%, Calypso 0,02%, Diazol 0,15%, Decis 2,50 E.C. 0,04%, Mspilan 20 SP 0,03%, Sinoratox 35 EC 0,3%, Talstar 10 EC 0,04% etc.; - la prepararea soluțiilor se recomandă folosirea adezivilor (Aracet 0,2%)
OMIDA FRUCTELOR (Helicoverpa armigera)	Tomate, ardeioase, vinete, fasole de grădină, castraveți etc.	- măsurile de combatere sunt identice cu cele prezentate la verzoase.

Dăunătorul	Culturi atacate	Măsuri și mijloace de combatare:
PĂIANJENUL ROȘU COMUN (Tetranichus urticae)	Fasole de grădină, castraveți, vinete, tomate, ardeioase, etc.	- un tratament preventiv cu unul din produsele: Nissorun 0,05%, Milbecnock 0,075%, Apollo 0,04%, Danirun 0,06% în amestec sau alternativ cu unul din produsele: Kelthane 0,02%, Sanmite 0,05%, Pennstyal 25 WP 0,1%, Demitan 0,05%, Talstar 0,05% etc.
MUSCULIȚA DE SERĂ (Trialeurodes vaporariorum); **TRIPSUL CALIFORNIAN** (Frankliniella occidentalis), **APHYDE** (Aphys sp., Cerosypha sp., Macrosiphon sp., Myzodes sp. etc.)	Fasole de grădină, castraveți, tomate, ardeioase, salată, vinete etc.	- înlăturarea resturilor vegetale din culturile epuizate; - combatarea buruienilor din cultură; - tratamente preventive pentru combatarea musculiței - tratamente curative albe cu produsul Applaud 0,1%; cu produsele: Mospilan 20 SP 0,05%, Reldan 40 EC 0,15 - 0,2%, Confidor 0,075%, Milbecnock 0,075%, Diazol 0,15 - 0,2%, Calypso 0,02%, Decis 2,5 EC 0,04%, etc.

În căutarea adevărului despre moartea lui Traian Trifa (II)

(Urmare din pagina 1)

Deși existau variante susținute de către unii apropiați cercului de prieteni în care se învârtea Traian, conform cărora în acea seară s-ar fi consumat droguri, raportul medico- legal infirmă cu desăvârșire acest fapt. Astfel, toate cele 12 probe existente care s-au făcut pentru găsirea unor eventuale urme de stupefiante în sângele victimei, au avut rezultat negativ, de aici rezultând că Traian Trifa nu era un consumator de droguri de nici un fel. La analizele privind alcoolemia, rezultatul indică faptul că la ora efectuării autopsiei în sângele victimei se afla alcool în proporție de 0,30 la mie.

În funcție de aceste date preliminare, prinse în raportul medico legal, specialiștii susțin că decesul tânărului s-ar fi produs în dimineața zilei de sâmbătă, între orele 10,00 și 12,00. În opinia altora, într-un timp atât de scurt, între orele 2,00 și intervalul 10,00 - 12,00, alcoolul consumat nu ar fi putut fi asimilat de către organism, fapt ce conduce la o altă oră, ulterioară, când s-ar fi produs decesul. Însă, ora exactă a morții tânărului se va putea afla, probabil, cu exactitate doar după aflarea rezultatelor contra-expertizei medico- legale.

◆

Perimetrul în care a fost găsit corpul neînsuflețit al lui Traian. Curios, anchetatorii au fost mai preocupați să studieze locul din... avion, decât jos, cu minuțiozitatea specifică profesioniștilor. Ciudat!

◆

Surse specializate în acest gen de cazuri susțin că este exclusă varianta căderii sau aruncării de pe pod, pentru că atunci s-ar fi produs și alte tipuri de leziuni (fracturi ale membrelor superioare sau inferioare, ale coloanei vertebrale sau lovituri la cap).

Un lucru interesant este acela că la scurt timp după găsirea corpului neânsuflețit al lui Traian, pe trupul acestuia s-au găsit urme de violență care nu au specificitate pentru o agresiune umană, însă nu este total exclusă o astfel de agresiune. Este posibilă varianta unei bătăi extrem de violente aplicate de către profesioniști. Cunoscătorii spun că sunt puțini cei care pot să bată fără să lase urme. Este vorba fie despre cineva care a făcut o pregătire în cadrul trupelor speciale, fie de unii membri ai lumii interlope. Mergând pe această variantă, unii dintre cei cu care am discutat ne-au sugerat următorul posibil scenariu: Pe corpul victimei ar fi putut fi pus un sac de nisip care apoi să fi fost lovit puternic, în repetate rânduri, eventual cu o mănușă de plumb. Mai ales că acest tip de mănuși de plumb se puteau cumpăra dintr-unul dintre magazinele de arme din municipiul nostru.

„Dacă se lucra operativ și profesional de la început, lucrurile erau cu mult mai clare acum"

- interviu cu Ioan Kocsis Josan, avocatul familiei Trifa

- Domnule Kocsis, moartea lui Traian s-a datorat, oare, așa cum s-a spus inițial, unui accident rutier?

- Există multe semne de întrebare privind cauza morții. Dacă mergem pe ideea că a fost victima unui accident de circulație, se pune firesc întrebarea: pasagerul din dreapta, care era fără centură de siguranță, de ce nu are nici o leziune? Aceasta, dacă mergem pe varianta impactului. După aceea, se susține că au consumat băuturi alcoolice în cantități, se pare, puțin mai mari. Nu se justifică de.ce nivelul alcoolemiei, la autopsie, este de zero virgulă treizeci la mie, care este o alcolemie foarte mică. Asta înseamnă că din momentul încheierii consumului de alcool, sâmbătă dimineața, la ora 02,20, până la deces au trecut mai multe ore. Mai mult, se apreciază că leziunile pe care le avea erau atât de grave încât nu-i permiteau să se deplaseze pe așa o distanță mare, de circa doi kilometri și jumătate de la locul unde a fost găsită mașina și până la locul unde a fost găsită victima. Însă nu s-a stabilit dacă victima a intrat în apă și a traversat Mureșul înot s-au s-a deplasat pe jos, pe pod, pe partea cealaltă.

Nu există dovezi care să confirme sinuciderea

- Toate aceste întrebări pe care le-ați pus conduc la ipoteza unei crime?

- Până la această oră pot spune că greșeala a fost că s-a mers doar pe ideea unui accident de circulație și nu s-au emis versiuni de anchetă pe ambele variante.

- Despre o eventuală sinucidere?

- Până acum nu există dovezi și elemente care să justifice sinuciderea. Cât timp nu s-a răspuns la aceste întrebări, la cele pe care vi le-am spus mai sus, eu zic că ipoteza unei sinucideri nu stă în picioare.

- Dar a unei posibile crime ar sta în picioare?

- Deocamdată, nu sunt elemente certe. Nu s-a depus, încă, completarea la raportul medico - legal, în care am cerut explicații în legătură cu aceste semne de întrebare privind natura leziunilor, gravitatea lor, posibilitatea de deplasare, mecanismul de producere. Pe baza răspunsului de la Medicina Legală sperăm să se îngusteze puțin sfera variantelor de anchetă sau a versiunilor de anchetă și să facem un pas înainte.

S-au ratat primele momente .... esențiale

- Care este părerea dumneavoastră despre acest caz? O cauză a morții tot trebuie să fie, nu?

- Este un caz complex în care, în opinia mea, s-au ratat primele momente esențiale, când s-a descoperit cadavrul nu s-a asigurat paza locului faptei, nu s-au conservat urmele care au existat la fața locului. Or, prin acești timpi pierduți și prin aceste probe pierdute s-a îngreunat extraordinar de mult ancheta. Eu am încredere că domnul Vlai (procurorul criminalist George Vlai, șeful echipei de anchetă în „dosarul Traian Trifa", cel care a preluat cazul de la procurorul criminalist Blag Micle, n.red.), care este un bun anchetator, va reuși să deslușească aceste lucruri pentru că, așa cum am mai spus, cauza este deosebit de complexă. Vă dau un exemplu existențial: Dacă este vorba despre o simplă sinucidere, nu se justifică de ce tricoul victimei era răsucit în momentul în care a fost găsit? Asta poate să justifice niște urme de târâre, ceea ce este un element ce duce în altă direcție. Sper că într-un interval relativ scurt se vor elimina niște ipoteze care nu au suport probator și se va ajunge la o anumită concluzie.

- Concluziile dumneavoastră conduc spre crimă?

- Nu pot să mă pronunț pentru moment. Aceste semne de întrebare care există nu ne permit să emitem nici un fel de ipoteză. Deocamdată, ceea ce este clar este că sunt niște aspecte care nu se leagă, nu sunt logice pentru a se justifica prima variană și singura care s-a emis, că ar fi vorba despre un accident de circulație. Nu se leagă!

Copii de polițiști - audiați!

- Ce părere aveți că sunt și câțiva copii de polițiști care au fost audiați în acest dosar?

- Eu nu pot să mă pronunț, nu am discutat cu nici unul dintre ei. Este posibil orice. Dar, sincer, nu cred ca vreun copil de polițist să fie implicat în acest dosar și cu atât mai mult ca polițistul să își poată permite să deturneze ancheta pentru a-și apăra copilul. Sincer nu cred.

- Cum vedeți posibilitatea unor posibile reglări de conturi. La adresa lui Traian sau a tatălui său?

- Nu cunosc nimic despre așa ceva. Elementele colaterale pot fi luate în discuție doar după ce se clarifică elementele de bază: natura loviturilor, gravitatea lor, posibilitatea de deplasare și așa mai departe.

- Cam în cât timp credeți că se vor finaliza cercetările, având în vedere că și așa a trecut destul de multă vreme de la deces?

- S-a pierdut timp nepermis de mult și, în materie de cercetare la fața locului, timpul și operativitatea în luarea primelor măsuri sunt esențiale. Vă dați seama că era foarte important ca primul care a găsit victima să asigure paza locului. Ați văzut cum se face în Occident, cu bandă întinsă și așa mai departe, pentru conservarea urmelor. Era foarte important să se stabilească încă de pe atunci pe unde a circulat Traian. A venit pe lângă cărarea de pe lângă Mureș sau a venit dinspre Mureș?

- A fost greșeala organelor de anchetă?

- Primii ajunși la fața locului aveau obligația elementară să sesizeze organele competente, să vină echipa de anchetă. Dar, considerându-se că este ori un înecat, ori victima unui simplu accident de circulație s-a neglijat aceste aspecte, fapt ce implică acum o muncă în plus și împiedică sau stânjenește desfășurarea normală a cercetărilor.

- Fiind avocatul familiei Trifa, cum comentați faptul că familia nu a fost anunțată de producerea accidentului de circulație?

- Nu pot să mă pronunț, nu cunosc elementele de circumstanță, primele, la fața locului. În sensul că, cine a sesizat, ce a constatat și altele? Cert este că, dacă se lucra operativ și profesional de la început lucrurile erau mult mai clare în acest moment.

Varianta martorului cheie - ilogică!

- Ce alte nelămuriri ar mai fi?

- Pentru mine este un mare semn de întrebare ceea ce susține martorul Palcu, cel care a fost dus acasă de către victimă. Palcu susține că victima i-ar fi zis: „Spune-le părinților mei că-i iubesc." Mie mi se pare ilogic să-i spui unui prieten să spună ceva părinților când până la casa ta mai sunt opt sute de metri, un kilometru. Este nefirească lăsarea mașinii la o sută cincizeci de metri de casa lui Palcu, lângă niște tomberoane, cu pozițiile aprinse, cu cheile în contact. Nu este nici o logică privind locul respectiv. Nu se leagă de absolut nimic. Dacă am de gând să mă sinucid, măcar conserv mașina. Am fost la fața locului, am văzut ce a fost acolo, nu mi se pare logic. Cadavrul este găsit, față de locul unde era mașina, pe partea opusă, la doi kilometri mai jos, în dreptul Bisericii Maranata. Până nu se va găsi răspunsul la aceste întrebări e greu de emis o ipoteză. Eu nu pot să acuz pe absolut nimeni nu pot să mă pronunț că este vinovat cutare sau cutare, dar, revin, s-au ratat elementele esențiale de cercetare la fața locului.

- Revenind la accidentul de circulație. S-a făcut o reconstituire la care ați participat și dumneavoastră. Aveți ceva de spus?

- Mercedesul pe care îl conducea victima are schimbătorul de viteze foarte mic. Fracturile costale, coastele 8, 9 și 10 dreapta, dacă nu mă înșel, nu se puteau produce prin lovirea de acel schimbător. Trebuia să te apleci mult ca să îți vină schimbătorul în dreptul coastelor.

- Dar fractura de bazin?

- Există o vânătaie la nivelul șoldului drept, masivă, care nu se poate explica prin accidentul de circulație. Urmează ca medicul legist să stabilească exact condițiile în care s-a produs, precum și mecanismul producerii acesteia.

- Se susține că Traian s-ar fi aplecat să ia un pahar de whisky, care era jos.

- Paharul îl avea în mână. Paharul s-a lovit efectiv de parbriz, există pe parbriz urme de lovire, iar pe bord sunt urme de băutură. S-au ridicat probe și se va lămuri care a fost situația exactă.

Olimpiu Bulzan
Romulus Dubăț

Tuberculoza - eradicare sau endemie

Tuberculoza, afecțiune cronică cu localizare de predilecție pulmonară dar și extrapulmonară este prezentă în patologia contemporană, cu toate că suntem în secolul progreselor și al civilizației. TBC, ca boală contagioasă, afectează o mare parte a populației la toate vârstele și, din nefericire, în ultimii ani, apare în rândul copiilor. Conceptul de eradicare a TBC, este o amăgire a perioadei contemporane, în defavoarea măsurilor de prevenire și combatere a bolilor infecțioase pe baza posibilităților noi pe care le conferă progresul științei medicale și condițiile generale economico-sociale ale unei țări. În ultimii ani putem vorbi de o creștere a numărului de cazuri de tuberculoză, problemele teoretice și practice pe care le ridică eradicarea, sunt, fără îndoială, mult mai complexe decât în cazul celorlalte boli infecțioase.

● *TBC - o urgență pe plan mondial*

Tuberculoza este la ora actuală o urgență pe plan mondial, fiind principalul ucigaș de natură infecțioasă la tineri și adulți, cu un număr estimativ de 8 până la 10 milioane de cazuri noi și 3 milioane de decese anual. În toată lumea, tuberculoza este catalogată ca fiind atât o maladie socială, cât și una infecțioasă, asocierea ei cu sărăcia, promiscuitatea și malnutriția fiind în mod clar demonstrată. La fiecare secundă, o persoană este infectată cu bacilul tuberculozei, ce poate determina apariția bolii de tuberculoză care, diagnosticată tardiv sau tratată incorect, conduce la o mortalitate crescută.

În acest sens, trebuie să avem în vedere o serie de particularități ale tuberculozei, care concură la creșterea endemiei, alături de factorii legați de teren și factorii de mediu. Dintre aceștia putem enumera o serie importantă prezentă în clinica medicală:

- complexitatea factorilor determinanți economico-sociali, psihosociali
- reactivitatea modificată a organismului la diferite vârste, patologia asociată
- lipsa unui vaccin care

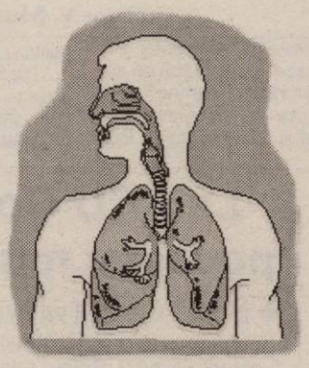

să ofere imunitate efectivă
- greutățile de care se lovește aplicarea unei chimioprofilaxii de masă
- dezinformarea populației asupra tuberculozei

● *Lupta antituberculoasă*

Actualele programe de combatere a tuberculozei elaborate de specialiști, își propun găsirea soluțiilor optime în ceea ce privește măsurile de prevenire, criteriile de diagnostic, măsurile terapeutice ale tuberculozei în stadiul ei înaintat sau terminal.

Prevenirea și combaterea tuberculozei reprezintă o problemă de sănătate publică, realizată prin acțiunile rețelei de specialitate cu participarea tuturor unităților sanitare și a întregului personal medico-sanitar, prin integrarea acțiunilor antituberculoase în activitatea cabinetelor de medicină generală. Colaborarea dintre medicul specialist de pneumoftiziologie și medicul de medicină generală, este un pas spre eradicare a tuberculozei.

Pentru realizarea unui diagnostic și tratament corect, cât și a măsurilor de prevenire și combatere a tuberculozei s-a constituit **programul Național de Control al Tuberculozei.** Acest program, realizat prin cooptarea ministerelor cu rețea sanitară proprie acordă un rol esențial:

- supravegherii și evaluării continue, la scară națională a gradului de implementare și succes operațional al fiecărei activități antituberculoase;
- integrării cât mai rapide și complexe a activităților antituberculoase în rețeaua primară de medicină generală și colaborarea cu rețeaua de epidemiologie;
- instruirii și formării continue a participanților la program

Aplicarea programului se bazează pe colaborarea rețelei de pneumoftiziologie cu rețeaua antiepidemică, cu cea de asistență primară și cu toate serviciile de specialitate care asigură diagnosticul și tratamentul tuberculozei. Circuitul informațional dintre toate aceste unități și dispensarele teritoriale de pneumoftiziologie va fi respectat pentru declararea cazurilor noi și readmise de tuberculoză.

Caracterul specific pe care îl îmbracă tuberculoza, boală transmisibilă cu extindere în masă și cu importante condiționări și implicații socio-economice, a făcut necesară în timp, gruparea forțelor atâtor departamente pentru a realiza o armată invincibilă în fața maladiei.

Lupta antituberculoasă declarată prin unirea tuturor departamentelor specializate, ne oferă speranța că, într-un viitor nu prea îndepărtat, tuberculoza va fi doar istorie iar endemia va fi eradicată.

Dr. **Nini Gheorghe**
Medic primar pneumolog, șef secție Clinica pneumologie 1 Arad
Doctor în științe medicale
Dr. **Voin Miserciu Ana Maria**
Medic stagiar Clinica pneumologie 1 Arad

Medicul vă răspunde!

● **B.Ș. 39 ani, Arad.** Echinaceea (capsule) este un supliment nutrițional care are în principal efect imunostimulator, prin creșterea activării fagocitelor, a diverse limfocite T, prin stimularea producerii interferonilor imunostimulatori și prin stimularea apărării nespecifice cu ajutorul granulocitelor. Se administrează 2-3 capsule de 3 ori pe zi, înainte de mese. Administrarea se face timp de 3 săptămâni, urmată de o pauză de 3 săptămâni, după care se reia cura de 3 săptămâni. Se fac 3-4 cure pe an. Se poate administra și la copiii peste 5 ani (1 capsulă de 2 ori pe zi, înainte de mese). O capsulă conține 500 mg concentrat de Echinaceea. Tot pentru creșterea imunității este și produsul **Imunofort**. Conține gheara mâței și extract din ou de prepeliță. Produsul este tot un supliment alimentar care conține antioxidanți, fitosteroli și proantociani. Stimulează imunitatea, are efect antiinflamator și reduce aciditatea gastrică. Se administrează de 3x1 capsulă pe zi, în cure de o lună.

Un al treilea produs recomandat în imunodeficiențe de diverse cauze (carențe alimentare, HIV/SIDA, diabet, ciroze, neoplazii, iradieri, tratamente citostatice, corticoterapie prelungită) se numește **VIUSID**. Este un supliment de aminoacizi, vitamine, antioxidanți, săruri și mai conține o substanță antivirală. Produsul se mai recomandă în infecții herpetice, zona Zoster, depresii psihice, anorexie, ciroze hepatice, TBC, stări cașectice de orice natură, hepatite acute și cronice (ca adjuvant).

● **F.D., 61 ani, Arad.** Mărirea de volum a prostatei se numește hipertrofie de prostată și se poate întâlni la bărbații peste 45 -50 de ani. În prima fază a bolii, bolnavul simte ne-voia de a urina des, deși, cantitatea de urină care se scurge este mică și jetul urinar este redus. Senzația de a urina mai des apare noaptea. Fiindcă vezica urinară nu se poate goli complet, urina rămasă se poate infecta cu diverși microbi, generând cistită și cistopielită. Se pot forma, în timp și calculi vezicali. În faza avansată, când canalul urinar se astupă complet, bolnavul nu mai poate urina și se produce

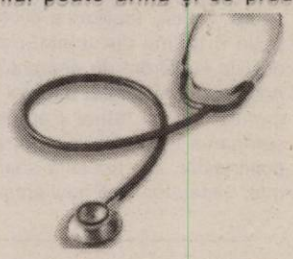

retenția acută de urină care perturbează grav funcția rinichilor, dacă nu se golește vezica urinară cu ajutorul unei sonde. Un control medical periodic la medicul de familie și medicul urolog (o dată pe an) poate depista din timp această boală, pentru a nu ajunge la complicațiile amintite. Bărbații peste 45 de ani, pot bea (preventiv) un ceai preparat din pufulița cu flori mici, ghimpe, captalan, urzică moartă albă (2-3 căni de ceai pe zi), timp îndelungat. Semințele de dovleac, neprăjite, decojite au tot un efect preventiv. Se recomandă 2 linguri/zi, de 2-3 ori pe săptămână. O alternativă este uleiul de dovleac (o linguriță în fiecare seară), timp îndelungat. Trebuie reduse, chiar excluse prăjelile, excesul de carne, de alcool, de grăsimi animale. De asemenea trebuie combătut sedentarismul. Afecțiunile prostatei afectează și potența. Sunt mulți bărbați (sub 50 de ani, conform ultimelor studii) care suferă de disfuncție erectilă. Medicii îi sfătuiesc să lase complexele la o parte și să se adreseze, din timp, medicului de familie (pentru început!)

PSORIAZIS

Pregătește-te pentru vara în care poți să stai la soare, fără să te obsedeze leziunile de PSORIAZIS de pe corp! Consultă medicul specialist de la Clinica *Psoremiss* pentru acest tratament FĂRĂ CORTICOIZI!

Informații și programări:
Timișoara 0256 - 302589
www.psoremiss.ro

Psoremiss
CENTRUL MEDICAL DERMATOLOGIC

Acum NU mai este nevoie de INTERVENȚIE CHIRURGICALĂ

Hemoroizii și fisurile anale se pot trata prin cele mai moderne metode în **Clinicile Proctoline**, unde veți întâlni un colectiv de medici cu înaltă specializare și aparatură ultraperformantă.

Eficacitatea tratamentului este maximă, cu prețul unei minime suferințe din partea pacientului. Tratamentul se desfășoară **fără internarea pacientului, fără anestezie**, cu suferințe postterapeutice neglijabile si cu **rezultate durabile** în timp. În rarele cazuri de recidivă, tratamentul poate fi reluat fără probleme.

Nu vă lăsați pradă durerii! Noi vă putem ajuta.

PROCTOLINE
CENTRUL MEDICAL PROCTOLOGIC
Informații și programări:
Timișoara 0256-221219
București: 021-3111969
Baia Mare: 0262-212622
www.proctoline.ro
Iași: 0232-261818
Brașov: 0268-333985
Constanța: 0241-548463
(c. 785/2003)

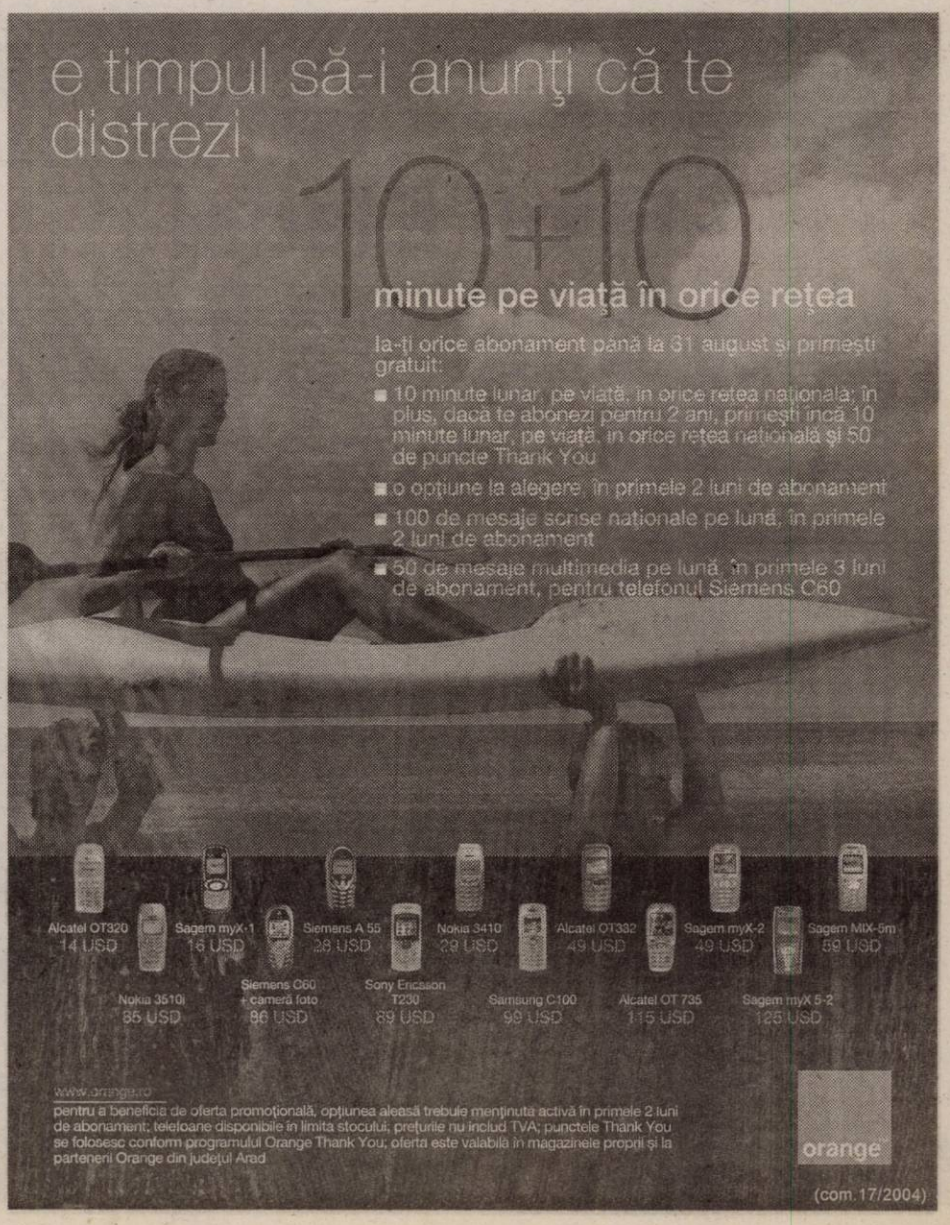

Neseriozitate!

Soarta „Bătrânei Doamne" se va decide azi

Iată că nici în ceasul al doisprezecelea, marea majoritate a acționarilor FC UTA nu s-a sinchisit să se deplaseze până la Expo Arad pentru a decide viitorul echipei fanion a Aradului. Ieri, la ora 17,00, când trebuia să înceapă ședința Adunării Generale, de abia se strânseseră zece oameni, așa că, după expirarea „sfertului academic", întrunirea s-a amânat pentru astăzi. Pentru realizarea cvorumului, ar fi trebuit însumate cel puțin o treime din totalul acțiunilor, dar astăzi, se va lua o decizie indiferent de procentul acumulat de acționarii prezenți. Anticipând rezultatul acestei prime ședințe, Sandu Ion, omul momentului în fotbalul arădean, a preferat să mai țină o zi șampania la rece și nici nu a dat ochii cu partea serioasă a acționarilor. Din această seară, însă, dacă totul decurge normal, Sandu Ion va fi noul președinte al UTA-ei.

C. Mnerie

Balcaniada de atletism

În acest sfârșit de săptămână, pe malul Bosforului, la Istanbul, s-a desfășurat Balcaniada de atletism, la care au participat în cadrul delegației țării noastre și patru atleți arădeni de la CSM Arad - PAB România, trei fiinf câștigători în probele la care au concurat. Mai întâi să consemnăm evoluția Ionelei Târlea, în cadrul ștafetei 4 x 400 m, cu care a obținut locul 1 și, sperăm, calificarea pentru J.O. de la Atena. După ce a câștigat în urmă cu o săptămână concursul de G.P. de la Praga, Adina Anton a devenit și campioană balcanică la săritura în lungime, cu o săritură ce a măsurat 6,64 m. Cel de-al treilea câștigător dintre atleții arădeni prezenți la Istanbul, a fost Adrian Ștefan, câștigător al celor două probe de sprint: locul 1 la 100 m cu timpul de 10,38 și tot locul 1 la 200 m cu rezultatul de 20,88 sec. În proba de înălțime, Alex. Muscalu, cu 2,09 m, a ocupat locul 3. Să mai notăm că astăzi Ionela Târlea va lua startul în cadrul concursului de Golden League de la Lausanne.

Alex. Chebeleu

Tenis

Doi arădeni premiați la „Cupa Textiliștilor"

Tradiționala întrecere de tenis de câmp, Cupa Textiliștilor, ajunsă la ediția cu numărul 39, s-a desfășurat la finele săptămânii trecute pe terenurile bazei sportive C.S. UTA, cu implicarea antrenorului Ovidiu Fereștean. Doi arădeni au urcat cu acest prilej pe podiumul de premiere al concursului - **Rebeca Mitrea (Astra) - locul 2** la categoria 11-12 ani, respectiv **Dalin Istrate (UTA) - locul 3** la categoria 15-16 ani. La start s-au aliniat 120 de jucători, cei mai buni fiind recompensați cu premii în materiale sportive.

A.Hărțău

Divizionarele B arădene - la ora reunirii

◆ Cuedan, Biro și Petescu au sunat adunarea la UTA

Fără a mai aștepta oficializarea noii conduceri a clubului de către Adunarea Generală a Acționarilor, ieri dimineață, Gabi Biro și Mircea Petescu au intrat - alături de Dan Cuedan - în vestiarul UTA-ei, la prima întâlnire după vacanță. La reunire au fost prezenți 25 de fotbaliști, majoritatea constituind-o cei care au încheiat sezonul trecut: Grozav, Românu, Rusu, Bota, Szilyer, Varga, Chitescu, Rădoi, Petruț, Ștefeligă, Apostu, Hărdău, Pălincaș, Faur, Neamț, Ionele, Bozian și Turcuș. Pe lângă aceștia au mai fost convocați - în premieră - alți doi juniori: Alin Pavel și Bandi, au revenit din Divizia C: Burlan și Bălan, iar Kukuscka (Nădlac) și Mihali (Gloria) au răspuns prezent la insistențele lui Dan Cuedan. Un capitol aparte îl reprezintă Lingurar și Mârne, fotbaliști care, deși aparțin de Astra Ploiești, respectiv FC Oradea, vor fi aproape sigur rezolvați de noua conducere a „Bătrânei Doamne".

În dreptul absenților de la reunire îi regăsim pe Demian (aflat în pregătire cu Poli AEK, la Herculane), Costache (rechemat la Petrolul Ploiești), dar și juniorii Mersca și Vulpe, ambii învoiți pentru o zi de către antrenorul principal interimar Dan Cuedan. Acesta este convins că se va ocupa de pregătirile primei echipe doar în această săptămână, după care pe bancă îi va lua locul Gabi Dumitru. Fostul tehnician de la FC Baia Mare va veni la Arad cu 20 de jucători, „ochiți" de Mircea Petescu, dintre care doar cinci sunt pregătiți să intre în prima echipă: S Popescu, Cuciula, Siminic Militaru și Petcut.

Deocamdată, până mâine, la orele amiezii, „textiliștii" vor efectua vizita medicală, pentru ca seara să participe la primu antrenament programat pe stadionul UTA.

Dan Cuedan, Gabi Biro și Mircea Petescu, „trioul" însărcinat cu pregătirea „textiliștilor"

Foto: V. Musca

Ibric și Luca - marile câștiguri ale Ineului

Având ca prioritate menținerea cât mai multor jucători din lotul ce a scris istorie în sezonul trecut, cei de la Tricotaje Ineu s-au bucurat să-i aibă în mijlocul lor, cu ocazia revenirii din vacanță, pe Ibric, Cristi Luca, Porumboiu și Mariș, fotbaliști a căror contracte au expirat. Cel puțin prezențele primilor doi, care domicilează la Reșița, respectiv Ștei, au fost întâmpinate cu entuziasm, mai ales că, după o primă discuție cu președintele Paul Fluieraș, ambii și-aumanifestat dorința să rămână. Având în vedere abilitatea conducerii în negocierea contractelor, sunt șanse mari ca și ceilalți fotbaliști prezenți, ieri, la reunire: Ciubăncan, Sârbu (fundaș central provenit de la Gaz Metan Mediaș), Sighete și Cioară (West Petrom Arad) să apere culorile Tricotajelor în sezonul viitor. De asemenea, în orășelul de pe Crișul Alb este așteptat să sosească în zilele următoare și golgeterul echipei în turul campionatului, Claudiu Balaci.

Ca peste tot și Ineul a avut doi absenți de la reunirea lotului. Aldea a lipsit din motive personale, dar de astăzi va intra în programul obișnuit de pregătire, în timp ce Bogdan Iambor a primit „undă verde" pentru a se pregăti cu FC Oradea, urmând ca cele două cluburi să se înțeleagă asupra viitorului său. În schimb, surpriza plăcută a venit din partea internaționalului de juniori Veltenescu, care a venit la Ineu direct din cantonamentul Sportului Studențesc, de la Poiana Brașov.

Trebuie spus că din cele trei divizionare B arădene ce și-au strâns rândurile ieri, doar Tricotaje a făcut un prim antrenament. Cuplul de tehnicieni Roland Nagy-Petre Bunaciu a fixat și două jocuri test, ambele cu Gloria, joi și sâmbătă, iar începând de săptămâna viitoare echipa va efectua și câte două antrenamente pe zi. Plecarea în stagiul de pregătire de la Bătania (Ungaria) este prevăzută pentru data de 26 iulie.

Grupaj realizat de
Călin Mnerie

La ACU Goldiș, aceeași poveste: muncă fără pâine

◆ Marcel Coraș îl va avea secund pe Rico Câmpian

Mai de voie, mai de nevoie, jucătorii lui ACU Goldiș s-au apucat - din nou - de treabă. Așteptați cu casieria goală și la revenirea din vacanță, Sinescu et. comp. au înghițit în sec, dar au luat la cunoștință programul de pregătire gândit de antrenorul Marcel Coraș. În frunte cu fostul internațional, altor nouă jucători le-au expirat contractele cu clubul de pe Banu Mărăcine în această vară. Dintre aceștia doar Băgu și Pocian vor fi lăsați să plece spre alte zări, în timp ce pentru Aslău, Sinescu, Stupar, Bier, Pavel, Vezan, Solomon (ultimii trei, plus Bogoșel, absenți la întâlnirea de ieri) sunt pregătite noi contracte.

Apoi, Coraș are o listă impresionantă de jucători pe care îi așteaptă în pregătiri. Este vorba despre Diță I și Diță II (foști jucători la FC Argeș), Mariș (Tricotaje Ineu), Oprean, Bilia, Nădăban, Cioară (West Petrom), Szerencz (Renel Baia Mare), Zaharia (Minerul Turț), Hexan (Armătura Zalău), dar și câte trei fotbaliști din București (ex. Sportul Studențesc) și Timișoara. Dragoș Stroe, fostul fundaș al lui FC Argeș în Divizia A, a fost singura noutate prezentă, ieri, la reunirea echipei, în rest vechilor componenți ai lotului mai adăugându-se - conform tradiției - câțiva tineri, care, deși fac pregătirea centralizată cu Marcel Coraș, cu greu ajung să bifeze câteva minute în întreg sezonul.

Tot ca o noutate, în staffful tehnic a fost cooptat și Marcel Câmpian, care după toate probabilitățile va fi „secundul" lui Coraș, în timp ce Mișu Jivan va rămâne responsabil doar cu pregătirea portarilor. Sub comanda celor trei, la sfârșitul săptămânii, jucătorii de la ACU Goldiș vor urca „la munte", pentru tradiționalul cantonament de la Moneasa.

Eroii Eladei

● Rehhagel merită făcut cetățean grec după miracolul de la aceste „europene". Organizare ireproșabilă a echipei, defensivă beton, mijloc laborios, elastic și înaintași percutanți, mereu pe fază. Jucătorii eleni au devenit, în decurs de câteva zile, vedete a căror cotă a crescut simțitor. ● Închizând excelent jocul, Grecia nu a permis echipei lusitane nici să respire. A căutat, de asemenea, lovitura de grație. Care, la fel ca în semifinale, a venit în urma unei faze fixe, capitol la care alb-albaștrii s-au dovedit foarte periculoși. Charisteas a profitat de o clipă de neatenție și a declanșat delirul la Atena. Să vezi și să nu crezi. ● De cealaltă parte, gazdele - în doliu- au văzut cum le scapă printre degete o victorie pe care o doreau enorm și pe care se pregăteau să o sărbătorească. Nu a fost să fie, impunându-se, contrar tuturor previziunilor, adversarii. O echipă, până acum, fără palmares, ce a răpus, pe rând, Spania, Franța, Cehia și Portugalia. De două ori! Pe lângă nefericirea acuzată din plin, Figo s-a văzut asaltat de un spectator care, la finele partidei, a pătruns pe suprafața de joc și i-a aruncat fularul Barcelonei (fostul club al starului portughez). Se numește Jimmy Jump, este din Sabadell, caută popularitatea cu orice preț și nu i-a iertat trecerea de la catalani la rivalii madrileni. Mijlocașul portughez a apreciat ca fiind dură, și greu de acceptat înfrângerea. Nu doar pentru echipă, ci și pentru întreg poporul din care face parte. ● Reacțiile protagoniștilor au fost diverse. Otto Rehhagel, tehnicianul campioanei Europei a declarat că **„este o muncă de 3 ani și un premiu de valoare incalculabilă. Puțini au avut încredere în noi. Am fost o familie."** Omologul său, Luiz Felipe Scolari nu și-a ascuns dezamăgirea, recunoscând că oaspeții au fost superiori. Se „poartă" așadar Grecia. E moda verii.

Adrian Hărțău

CSȘ LPS Arad, la Festivalul de mini baschet

Tabăra „Cerbul", din județul Dâmbovița este în această perioadă luată cu asalt de copii dornici să deslușească tainele sportului cu mingea la coș. În acest sens, nu mai puțin de 40 de echipe iau parte la Festivalul Național de minibaschet, formații ce au în componență copii născuți 1991 și mai mici. Din partea orașului nostru se aliniază la start două echipe de la CSȘ LPS Arad, împreună cu antrenoarea Valeria Bondor. În urmă cu doi ani, la mini baschet 2 (copii născuți 1992 și mai mici) CSȘ LPS Arad a ocupat locul al III-lea pe țară.

A. C.

Crișana Sebiș '95 - Crișana Dinamo Sebiș 2004 6-6

Duminică, 4 iulie într-o atmosferă de sărbătoare a avut loc partida de fotbal dintre actualii componenți ai Crișanei Sebiș și Crișana, generația 1995. După două reprize aprig disputate, pe o clădură toridă, scorul a rămas nedecis, 6-6.

Au marcat: Șoltesz (4), Cr. Feieș (1), Halic (1), generația 2004, respectiv Mariș (2), Lupuț (1), Sas (1), Lupșa (1), Susan (1) din penalty.

Formații:

Crișana '95: Susan - portar, Neamț, Scrofan, Morar, Szeplaky, Cimbrea, Jurcă, Bărbătei, Sas, Lupuț, Mariș. **Au mai evoluat:** Puleac, Vesa și Lupșa. **Antrenor:** Ludovic Szeplaky.

Crișana Dinamo 2004: Sârb - portar, Covaci, Posa, Bândea, Bociort, Cl. Feieș, Cr. Feieș, Șoltesz, Rat, Negru, Lazea. **Au mai jucat:** Halic, Neag. **Antrenor:** Tiberiu Jurcă.

A arbitrat excelent: Ștefan Marc.

Gelu Groza

Succese pentru natația arădeană

● La C.N. de seniori

Complexul „Lia Manoliu" din Capitală a fost locul de disputare a Campionatului Național de înot pentru seniori. Arădenii de la C.S.M. PAB România au obținut rezultate remarcabile, astfel: Norbert Lux - locurile 3 la 100 m spate (59.99) și 200 m spate (2.09.69), locul 4 la 50 m spate (27.88), Daria Coroș - locul 2 la 50 m fluture (29.13), locul 4 la 200 m fluture 82.23.74), locul 6 la 100 m fluture (1.04.66). Norbert Lux este pregătit de antrenorul Dorel Panait, căruia îi mulțumește pe această cale. Cătălin Cosma, încă junior II, de la CSȘ Gloria Arad-CSM Pitești, a avut și el o participare merituoasă: locul 4 seniori, locul 2 juniori I - 400 m liber (4.05.70), locul 4 seniori, locul 1 juniori I - 200 m mixt (2.11.69), locul 5 seniori, locul 2 juniori I - 200 m fluture (2.09.42), locul 4 seniori, locul 2 juniori I - 200 m liber (1.56.03). La ștafetă, Cosma a realizat trei locuri 3 la seniori și trei locuri 1 la juniori I, el urmând să se prezinte la Campionatul Național de juniori II în perioada 8-11 iulie, unde, cu certitudine, va domina în majoritatea probelor.

Adrian Hărțău

De acum poate să fie ziua copilului tău în fiecare zi!

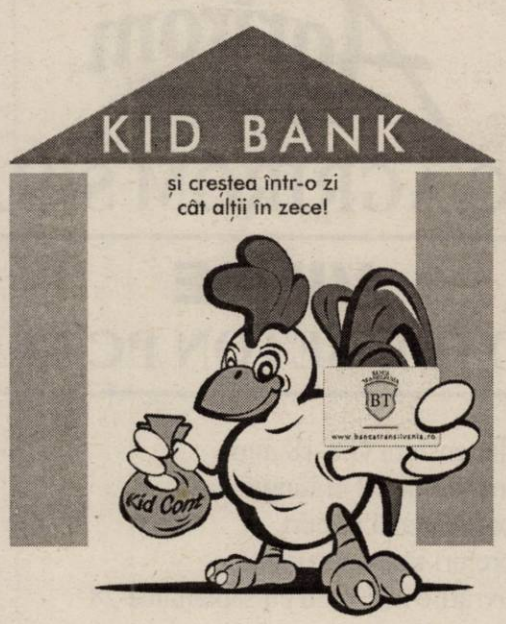

(c.318/2004)

KID CONT
Contul care crește odată cu copiii!

BANCA TRANSILVANIA BT

Depozit cu acumulare în lei sau valută

www.bancatransilvania.ro

providing the future **rds**

Romania Data Systems, cea mai importantă companie de comunicații de date și acces Internet din România, angajează personal la filiala Arad pentru următoarele posturi la noul punct de lucru din Micălaca (zona 300):

1. Sales representative (cod pozitie saAR)

Responsabilități principale:
- prezentarea produselor și serviciilor RDS pentru potențiali clienți, în special rezidențiali
- încheierea de contracte de telefonie fixă și internet
- întocmirea rapoartelor de vânzări, alte statistici interne

Pregătire necesară:
- cunoștințe operare PC (Office, Internet)
- experiență în domeniul vânzărilor
- cunoștințe de limba engleză
- sociabilitate, comunicativitate
- putere de muncă
- seriozitate, responsabilitate
- permis de conducere - constituie un avantaj
- studii superioare de specialitate - constituie un avantaj

Se oferă: - salarizare motivantă, în funcție de vânzări
- mediu de lucru dinamic

2. Operator casierie (cod poziție ocAR)

Responsabilități principale:
- operarea încasărilor în numerar de la clienți
- încărcarea facturilor

Pregătire necesară:
- cunoștințe operare PC (Office, Internet)
- experiență în activități de casierie și contabilitate primară
- sociabilitate, comunicativitate
- putere de muncă
- seriozitate, responsabilitate
- cunoștințe de limba engleză - constituie un avantaj
- permis de conducere - constituie un avantaj

Se oferă: - salarizare motivantă
- mediu de lucru dinamic

Persoanele interesate sunt rugate să trimită un CV și o scrisoare de intenție până la data de 09 iulie 2004 pe e-mailul **angajari@rdsar.ro** sau la faxul 228.201.

(c.344/2004)

Inedit la Moneasa
VACANȚĂ CU CLĂTITE!

10 zile cu doar 4.450.000 lei/pers. între 18-27 iulie 2004, cu participare la FESTIVALUL CLĂTITELOR.

Cazare cu demipensiune la Hotel Parc, concerte, tombole, concursuri, surprize și... clătite cât încape**

Rezervări 0257/313.044
0257/212.339

(c. 374/2004)

Încheie asigurarea obligatorie auto RCA
la BT ASIGURĂRI
MEMBRĂ A GRUPULUI FINANCIAR BT
și ai abonament
gratuit
la ziarul tău!

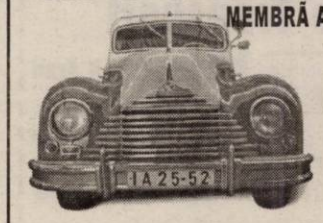

Vino cu acest talon la agenția BT ASIGURĂRI
ARAD, pe strada COPOSU, nr. 3, fostă LACULUI, telefon 250025, 250055

Încheie asigurarea obligatorie de răspundere civilă auto (RCA) pentru 2004 și vei primi 1 lună de abonament gratuit din partea ziarului ADEVĂRUL.

BT BT ASIGURĂRI
MEMBRĂ A GRUPULUI FINANCIAR BT

(3707653)

nou Foto Lux DIGITAL
B-dul Revoluției Nr. 94
Tel./Fax 0257-281169

Procesăm:
- Fotografii de pe suport clasic (film negativ color ,alb-negru și diapozitiv), DIGITAL (CD, memorii aparate digitale, într-un cuvânt tot ce înseamnă suport digital). Mărimi poze până la 20x38.

Servicii:
- Scanări filme și diapozitive pe CD; reproduceri de pe fotografii
- Toata gama de fotografii pentru acte și studio .
- O gamă largă de baterii, acumulatori (video, aparate digitale etc) și articole foto.

(c. 40/2004)

Grădiniță/Creșă particulară
JUVENTUTE / Salina SOMADRIN

PREVENIREA PROBLEMELOR RESPIRATORII REPETATE, CREȘTEREA IMUNITĂȚII, ASTM BRONȘIC - BRONȘITE- RINITE atât pentru copii cât și pentru adulți

Face înscrieri pentru anul școlar 2004/2005
- GRUPA DE ÎNOT : ANTRENOR LIPTAK MARTIN
- INIȚIEREA ÎN LUMEA CALCULATOARELOR
- ORE DE AEROBIC GIMNASTICĂ DANS MODERN
- ÎNVĂȚAREA LIMBII: ENGLEZĂ ,GERMANĂ, MAGHIARĂ

INFORMAȚII LA TELEFON:
0257 / 279738, 0721.406.823.
Calea Radnei Bloc 108/B

(COM./2004)

Fii printre primii!
livrări din septembrie

Pentru a fi printre primii proprietari ai unei DACII LOGAN, acum ai posibilitatea de a depune:
- un avans de min. 50 mil. lei (sau integral)
- un avans de min. 22 mil. lei prin leasing dacia

(C.356/2004)

LOGAN by RENAULT

VERBIȚĂ
Reprezentanță DACIA
S.C. VERBIȚĂ S.R.L.
Showroom: Calea A. Vlaicu nr. 282
Tel. Vânzări auto: 227.055;
Tel: 227.056; 227.650
www.verbita.ro

S.C. **Zagros** s.r.l.

Angajează pentru Arad

1) Supervizor, agenți vânzări

Cerințe:
- experiență relevantă în vânzări
- identificarea cerințelor clienților actuali sau viitori
- optimizarea legăturii cu clienții și participarea la negocieri
- organizat, comunicativ, dinamic
- disponibilitate de a lucra în program prelungit
- permis de conducere categ. B
- domiciliul stabil în Arad

2) Șef birou - facturare

Cerințe:
- coordonarea și supervizarea activității financiare și contabile a societății
- organizarea, verificarea și îmbunătățirea controlului financiar
- elaborarea de rapoarte specifice către conducere
- disponibilitate de a lucra în program prelungit
- domiciliul stabil în Arad

OFERIM: Compensații conform performanțelor individuale, mediu care încurajează dezvoltarea profesională și personală, mediu de lucru plăcut și dinamic.

Dacă vrei să faci parte din echipa Zagros, trimite CV-ul tău împreună cu o scrisoare de intenție la e-mail: **zagrost@mail.dnttm.ro** sau fax: **0256/286.005** cu specificarea postului pentru care aplici.

(3707882). *Persoanele selectate vor fi contactate telefonic.*

BIG STAR
SC BIG STAR SRL
aparatură audio-video
Garanție 1 an
Transport la domiciliu

(C.A.274/2004)

Arad, Mărășești nr. 2
(intrarea de pe Episcopiei) Tel. 0257 214022

Tipografia Mediagraf
str. Feleacului F. N.
(lângă Complexul Jackson),
tel. 250.902

VINDE LA PREȚ DE PRODUCĂTOR
HÂRTIE DE AMBALAJ
(simplă sau personalizată) la diferite dimensiuni atât pentru persoane fizice cât și juridice.

execută o gamă diversă de imprimate, pliante, afișe, reviste, ziare și alte tipărituri la prețuri avantajoase.

Schunn INTERNATIONAL Gruppe

Grupul de firme **Schunn International**
Angajeaza:

DIRECTOR VANZARI AUTOVEHICULE

Cerinte:
- Studii superioare, preferabil economice
- Experienta de minim 3 ani in functii de conducere
- Dinamism, spirit comunicativ, initiativa
- Permis de conducere cat. B
- Limba engleza si/sau germana

Responsabilitati:
- Coordonarea, analizarea activitatii echipei de vanzari
- Instruirea vanzatorilor din subordine
- Realizarea targetului stabilit
- Dezvoltare, raportare indici de piata

REPREZENTANT VANZARI AUTOVEHICULE

Cerinte:
- Abilitati de prezentare si comunicare
- Seriozitate, devotament, flexibilitate
- Experienta in vanzari - minim 2 ani
- Carnet de conducere cat. B
- Cunoasterea limbii germane sau engleze

Responsabilitati:
- Prospectarea pietei
- Realizarea targetului stabilit
- Cresterea portofoliului de clienti

CV-ul si scrisoarea de intentie se trimit prin fax la nr. 0257/281.474 sau prin e-mail la adresa alina.sighete@auto-schunn.ro. Mentionati postul pentru care aplicati. Numai persoanele selectate vor fi anuntate telefonic.

(c.55/2004)

Agrirom

SC AGRIROM SRL

VINDE
OȚEL BETON PC 52

- dimensiuni Ø 8-18 mm
- în bare de 12 m lungime
- proveniență import
- prețuri fără concurență
- livrările începând cu săptămâna 28

Informații la tel: 0744-617.912

(C.A.356/2004)

Spitalul Clinic de Obstetrică Ginecologie „Dr. Salvator Vuia" Arad

anunță concurs în vederea ocupării posturilor de **INFIRMIERE**

din personalul disponibilizat.

Relații se obțin la serviciul de Resurse Umane al spitalului, telefon 255.052, int. 154.

(0786204)

S.C. Compania de Transport Public S.A. Arad

anunță desfășurarea procedurii de SELECȚIE DE OFERTE conform O.U.G. 60/2001, în vederea achiziției publice de produse, organizată în data de **08.07.2004, la ora 12,00**, pentru următoarea poziție:

• Șină cu canal pentru tramvai Ri60, 35-40 tone

Informații suplimentare și caiete de sarcini pot fi solicitate la sediul S.C. C.T.P. S.A., Calea Victoriei nr. 35b - 37 Serviciul Tehnic, tel. 0257/338.590, int. 195.

(c.523/2003)

Restaurantele

S.C. Fischer International S.R.L. Arad

ANGAJEAZĂ

• Economist(ă)

Cerințe: ■ persoană tânără ■ dinamică ■ cu inițiativă, ■ puternic motivată ■ cunoștințe operare PC

Oferim: ■ condiții de muncă bune ■ salariu atractiv ■ posibilități de realizare în carieră

• Pizzar

Cei interesați să se prezinte la Restaurantul Ambiente Turn, din Arad, B-dul Decebal 22, miercuri 7 iulie, între orele 16-19.

RELAȚII LA TELEFON 0722-377.790.

(0786205)

Mercedes-Benz

AutoSchunn Partener autorizat DaimlerChrysler Arad / Hunedoara

Organizeaza interviu pentru ocuparea posturilor de:

MECANICI AUTO
TINICHIGIU AUTO

Cerinte:
Studii de specialitate;
Experienta in domeniul mecanicii, respectiv tinichigeriei auto;
Seriozitate, devotament, flexibilitate;
Carnet de conducere cat. B.

Oferim:
Oportunitatea de a lucra pentru o marca de exceptie;
Conditii deosebite de munca si salarizare;
Participarea la cursuri de pregatire si formare profesionala.

Candidatul ideal impartaseste filosofia Mercedes-Benz:
CALITATE, PASIUNE, PERFECTIUNE

CV-ul si scrisoarea de intentie se depun la sediul firmei sau prin e-mail la adresa alina.sighete@auto-schunn.ro. Numai persoanele selectate vor fi anuntate telefonic.

AutoSchunn Micalaca Est DN 7 FN*tel/fax:0257/286680, 281474

(c.55/2004)

EST TRANS CONSTRUCT

Măsura economiei tale ®

ARAD Calea Radnei - Micălaca - nr. 262 A

Telefon 25.22.58

VINDE din stoc și pe bază de comenzi, țigle de cea mai bună calitate fabricate în Ungaria de concernul austriac

TONDACH JAMINA

***Modele:* TANGO, CSARDAS, KERINGÖ, POLKA**
și țigle tip **Solzi** în 16 variante de culori.

La noi raportul calitate-preț este în favoarea dumneavoastră.

Program zilnic: 8,00-17,00
Sâmbăta: 8,00-13,00

(c.345/2004)

ANIVERSĂRI

22 de gladiole roz, cu ocazia zilei de naștere a fiicei mele dragi,
OSZTER ANEMARIA.
Cu mult drag, tati. (p)

VÂNZĂRI APARTAMENTE O CAMERA

Vând apartament 1 cameră, bucătărie, baie, cămară + teren 108 mp, confort super lux, 15.800 Euro, Podgoria. Telefon 0726.628.664. (20271)

Vând apartament 1 cameră, etaj II, Micalaca I, toate îmbunătățirile, 18.500 Euro. Telefon 0744.988.154; 0257/279679. (19622)

Vând apartament 1 cameră, 57 mp, acoperiș țiglă, contorizat complet, ușă blindată, faianță, Alfa, 16.500 negociabil. Telefon 252657, 0742.140.457. (20349)

Vând apartament 1 cameră, UTA, et. I, 15.800 Eu. Telefon 0744.841.105. (20383)

Vând apartament 1 cameră, Legea 112, lângă Astoria, 14.000 Euro, ultracentral. Telefon 0744.542.931; 279718. (20416)

VÂNZĂRI APARTAMENTE DOUĂ CAMERE

Vând apartament 2 camere, ultracentral, et. 2, superamenajat, mobilat, climatizat. Telefon 228411. (19533)

Vând apartament 2 camere, 2 balcoane, vedere Malul Mureșului, et. 6/8, bl. 331. Telefon 0744.397.312, 270874 după ora 17. (19875)

Vând apartament 2 camere, parter, str. Miorița. Telefon 261265. (20329)

Vând apartament 2 camere, Micălaca, preț 20.800 Eu. Telefon 0744.841.105. (20383)

Vând apartament 2 camere, parter, Romanilor și etaj 4, Miorița, 70 mp, 20.000 Euro. Telefon 279718; 0744.542.931. (20416)

Vând apartament 2 camere, în vilă, la parter și intrare separată, preț informativ 38.000 Euro. Informații telefon 0257/282956 sau 0723.367.771. (20198)

VÂNZĂRI APARTAMENTE TREI CAMERE

Vând apartament 3 camere, Vlaicu, etaj 1, decomandat, garaj, toate îmbunătățirile, preț 37.000 Euro, negociabil. Telefon 0740.047.977. (19850)

Vând apartament 3 camere, decomandate, etaj 4/9, bloc nou, P-ța Spitalului (Intim), 35.000 Euro, negociabil. Telefon 230237 sau 0744.279.769.

Vând apartament 3 camere, central, et. 4/4, 31.000 Eu, negociabil. Telefon 0722.979.890, 0257-280529. (20346)

Vând apartament Samantha, trei camere, de urcare, palier II, amenajări deosebite, mobilă occidentală. Telefon 0744.784.443; 0744.869.205. (20445)

Vând apartament 3 camere, parter, zona 300, Micălaca, complet renovat. Telefon 279874 (20362)

Vând apartament 3 camere, îmbunătățit, Micălaca zona 300, et. 3 + garaj autorizat, preț 35.000 Eu. Telefon 0257-211828 după ora 17; 0721.232.510. (20395)

Vând apartament 3 camere (zona Intim), îmbunătățit, etaj 1, preț 18.000 Euro, negociabil. Telefon 0744.810.855. (Ag. Lipova, 220)

Vând urgent apartament 3 camere, confort I, decomandat, termopane, zona UTA, preț 31.000 Euro, negociabil. Telefon 0721.345.434. (20421)

Vând apartament 3 camere, Tudor Vladimirescu, amenajat, parter. Telefon 212660. (20371)

Vând apartament la casă, 3 camere, bucătărie, living, garaj, suprafața 180 mp, front stradal 15 m, 2 băi, posibilități mansardare, str. Barabaș Bela (fostă Afinelor). Telefon 0722.692.973. (19070)

VÂNZĂRI APARTAMENTE PATRU CAMERE

Vând apartament ultracentral, 4 camere, mobilat modern, cu multe îmbunătățiri, 110 mp, etaj II, str. Horia nr. 10, preț 75.000 Eu, negociabil. Telefon 0722.613.133. (18058)

Vând apartament 4 camere 125 mp, etaj I, spațios, gresie, faianță, lavabil, 28.900 EU negociabil. Telefon 219169, 0745.432.696. (19942)

Vând apartament 4 camere, UTA, et. 3. Telefon 289544, 0740.249.544. (20313)

Vând apartament 4 camere, mobilier divers, Micălaca, str. A. Iulia bl. 536, ap. 19. Telefon 264202. (20314)

Vând apartament 4 camere, garaj, 29.500 Eu. Telefon 262811, 263317, 0722.485.657. (20338)

Vând 5 camere, Micalaca, etaj 1 + garaj, climă, 2 băi, vană. Telefon 0740.907.366. (20423)

VÂNZĂRI CASE

Vând casă în Pâncota, str. Calvariei, 6 camere, baie, bucătărie, anexe, garaj, preț negociabil. Telefon 0788.467.896. (18047)

Vând 2 case de vacanță lângă Moneasa, 5.000 mp. Telefon 0744.698.583. (Ag. Ineu, 182)

Vând (schimb cu garsonieră sau autoturism + diferență) cabană la insulă, 6 camere, bucătărie, baie, preț 14.000 Euro, negociabil. Telefon 0741.573.240. (20437)

Vând casă 3 camere, zonă bună, toate utilitățile, finisată la cheie, garaj, grădină, 500 mp, Micălaca, str. Bujor, nr. 10, 65.000 EU. Informații str. Bujor, nr. 20 sau 0257 - 321058, 0740.046.327, 0726.316.698. (20235)

Vând casă, Vladimirescu, încălzire centrală, telefon, cablu, grădină, teren extravilan, anexe gospodărești. Telefon 514955, 287623; 0722.663.275.

Vând casă în Miniș - Podgorie nr. 132, grădină, dependințe. Familia Brădean Maria, telefon 0744.784.443. (20444)

Ocazie! Vând vilă Mărășești, renovări de excepție, 500 mp teren, 185.000 EU. Telefon 213192; 0722.257.409; 0741.253.364; 0788.253.364. (19807)

Vând casă 2 camere, bucătărie, loc de baie, grădină, 900 mp, zona Gai, utilități la poartă, preț 25.000 Euro, negociabil. Telefon 0742.147.223, 273011, după ora 18. (20016)

Vând casă cu etaj, posibilitate bar-parter sau pensiune. Telefon 0722.281.019. (20107)

Vând casă cu grădină, în Curtici, str. Tache Ionescu nr. 63. Telefon 536018. (20276)

Vând casă 2 camere, grădină, în ȘEITIN, 2.200 Euro. Telefon 0722.898.543. (20271)

Vând vilă P+2, Aradul Nou, 2.000 mp, sală conferință, utilități multiple, toate facilitățile, lângă Șoseaua Arad-Timișoara, 230.000 Eu. Telefon 0722.344.621. (20210)

Vând casă în Grădiște, str. Trenului 31-33, preț 45.000 Eu. Telefon 514975. (20177)

Vând casă centrală, 3 camere, tot confortul (excelent sediu firmă, cabinete) zona Poliției, fără acces auto, 50.000 EU. Telefon 0724.240.152; 0723.331.292. (p)

Vând apartament la casă (corp independent) central, 312 mp construit, 3 camere, dependințe, demisol, gaze, uși termopan, preț 40.000 Eu. Telefon 285385. (20266)

Vând vilă Nekermann, deosebită, Aradul Nou. Telefon 289544, 0740.249.544. (20313)

Vând casă în roșu, în Sînicolau, living, 2 dormitoare, baie, terasă 1.400 mp. Telefon 289544, 0740.249.544. (20313)

Vând vilă în Pârneava, posibilitate hotel, preț 210.000 Eu. Telefon 289544, 0740.249.544. (20313)

Vând casă în Aradul Nou, conac boieresc, 3.500 mp, 300.000 Eu, negociabil. Telefon 0740.249.544, 289544. (20313)

Vând casă masivă din cărămidă + anexe, pivniță, pe colț de stradă, cu apă și gaz, bun și pentru privatizare, după Fabrica Confecții, preț 30.000 Eu. Telefon 0722.488.762. (20308)

Vând apartament în vilă, parter, demisol, Podgoria, amenajat. Telefon 212660. (20371)

Vând vilă Romanilor, 288 mp teren, 160.000 Eu. Telefon 213192, 0788.253.364, 0741.253.364, 0722.257.409. (20372)

Vând casă în Grădiște, aproape central, (ne)mobilată, tot confortul, garaj. Telefon 0257/218893. (20438)

VÂNZĂRI TERENURI

Vând teren intravilan, suprafața 2.450 mp, în Subcetate. Telefon 228411, 0723.199.579. (19492)

Vând 20 ha, F.S. 200 m, la Zimandul Nou. Telefon 228411, 0723.199.579. (19492)

Vând teren intravilan, în Subcetate, suprafața 700 mp, F.S. 20 m, preț 48 Eu/ mp. Telefon 228411. (19492)

Vând teren intravilan 518 mp (gaz + apă), Grădiște. Telefon 0740.304.930. (19960)

Vând între BUTENI și CUED cu front stradal DJ 163: LIVADĂ MERE-(12,59 ha; 15,73 ha); PĂȘUNE 10,53 ha; FÂNEȚE 1,300 ha. In-fomații telefon 00497141661245 Germania (p)

Vând loc de casă, Vladimirescu, principală, 720 mp, fs 14 m, utilități. Telefon 0745.214.355. (20258)

Vând teren intravilan, 1.100 mp. Telefon 0745.239.544, 289544. (20313)

Vând teren 682 mp în Vlaicu, 80 Eu/mp, negociabil. Telefon 0723.388.267. (20356)

Vând teren intravilan, 3.700 mp, Aradul Nou, 26Eu/mp. Telefon 213192, 0722.257.409, 0788.253.364, 0741.253.364. (20372)

Vând 371 mp teren Cartierul Funcționarilor, toate utilitățile, 44.000 Eu. Telefon 253364, 0788.253.364, 0741.253.364, 0721.257.409. (20372)

VÂNZĂRI AUTO

Vând Supernova 2002, 40.000 km, galbenă, stare bună, 3.300 Euro, negociabil. Telefon 0742.101.467. (Ag. UTA, 832)

Vând Opel Astra Diesel Combi, an 1992, neînmatriculat, preț 950 Euro. Telefon 0744.593.173. (19995)

Vând Dacia Papuc, 5 locuri, 98/12, stare foarte bună, preț 2.500 Euro, negociabil. Telefon 0745.674.736. (20437)

Vând 4 bucăți cauciucuri 225-75-17,5 față-spate, 6 bucăți 285-70-19,5, 2 bucăți 225-55-16, preț foarte convenabil și 6 bucăți genți de semiremorcă TIR pe 20''. Telefon 274533; 0744.797.824. (20417)

Vând Raba 16 to, tip Irak, Raba 8.5 to, ARO 243 Diesel, tractor, 2 remorci. Telefon 357905, 0744.778.454. (Criș, 297)

Vând Dacia 1310, albă, 11/1995, stare excepțională, geamuri fumurii, ionizate, un singur proprietar, preț negociabil 1.600 Eu. Telefon 0744.698.658. (20192)

Vând Dacia Break din 99/11, full, instalație gaz nouă, central, alarmă, geamuri fumurii de fabrică, cass Kenwood + boxe, preț 2.650 Euro, negociabil. Telefon 0745.489.918. (20437)

Vând combină F 512, masa 4,5 m, stare bună. Telefon 0740.192.546. (Ag. Criș, 301)

Vând combină Claas Mercator 3,60 m.; combiună Claas Dominator 4,20 m. Telefon 0745.180.201. (19833)

Vând tractor 651, preț 2.300 Euro, tractor multifuncțional, 4.500 Euro. Telefon 464577, 0744.838.773. (20279)

Ocazie! Vând MOTORETE PIAGGIO, toate tipurile, cu pedale, roți turnate, 49 cmc, recent aduse. Informații telefon 0740.075.239 sau 286626. (17974)

Vând camionetă Mercedes 207D, 1,5 t. Informații telefon 745.635.101. (20171)

Vând prelată cauciucată 60 mp, camion IFA stare foarte bună, pentru apicultori și remorcă pe 2 roți RFG, nouă. Telefon 280026. (20020)

Vând urgent microbuz Mercedes 310, 8+1 locuri, perfectă stare, motor de sprinter, an 1992. Telefon 214415, 0745.003.019. (19781)

Vând talon VW Passat din 1992. Relații la telefon 0742.983.628. (20237, 238)

Vând Dacia 1310 TLX, stare bună, fabricație 1987. Telefon 0745.399.589. (20325)

Vând tractor U650, stare foarte bună, preț negociabil. Telefon 370453. (20321)

Vând Ford Mondeo, benzină, 1,6, 1993 și remorcă Salonta, stare foarte bună. Telefon 288172, 072.627.678. (20320)

Vând Ford Sierra 1,8 TD, an 1991, neînmatriculat, 1.200 Eu, negociabil. Telefon 0740.371.036. (20333)

Vând Dacia papuc, 2 locuri, 1997, stare bună, 1.200 Eu. Telefon 0722.328.495. (20335)

Vând Cielo roșu, motor coreean, an fabricație 1996, 3.900 Eu. Telefon 0745.656.512, 0257-270121. (20337)

Vând motor Brașov și caroserie ARO 244. Crișan Caius, Zărand nr. 652, Telefon 0744.148.983. (20347)

Vând Dacia 1310, an 1990, nr. noi, impecabilă, 900 Eu. Telefon 0742.199.780. (20363)

Vând Dacia Break, an 1991, VT, asigurare, 875 Eu. Telefon 0723.045.296. (20363)

Vând Dacia 1310, an 1991, nr. noi, stare bună, 850 Eu. Telefon 0723.837.619. (20363)

Vând Dacia 1310, an 1985. Se poate achita și în rate. Telefon 219041. (20362)

Vând Dacia papuc, 2 locuri, an 1997, 1.650 Eu. Telefon 0744.397.847. (20358)

Vând Dacia multe îmbunătățiri, 480 Eu. Telefon 0744.180.689. (20367)

Vând urgent Dacia Break, an 2003, stare foarte bună. Informații telefon 0740.300.846. (Sebiș, 91)

Vând Dacia 1310, 1990, acte la zi, stare perfectă, preț 900 Eu. Telefon 0721.060.093. (20378)

Vând Daewoo Leganza, 2000, full options, 7.900 Eu. Telefon 0744.568.807. (20370)

Vând Dacia Supernova, an 2001. Telefon 0744.825.872. (20390)

Vând Ford Sierra cu motor de schimb 2L și bus Renault trafic cu 9 locuri din 1995. Telefon 271949. (20387)

Vând VW Passat Combi, an 2000, full electric, climatronic, 1,9 TDi, înmatriculat 2003, preț 9.000 Eu. Telefon 0721.232.510 (20395)

Vând Opel Astra, alb, an 1992, injecție, motor 1,6, servo direcție, benzină. Telefon 211019; 0740.229.994. (20414)

Vând Dacia 1310 Break, fabricație 1996. Telefon 279936 sau 385355. (20420)

Vând Dacia 1300, an 1979, acte la zi. Telefon 282983. (20424)

Vând Dacia 1310, preț negociabil. Telefon 0722.510.978. (20433)

VÂNZĂRI ELECTRO

Vindem CASE MARCAT FISCALE, consumabile, CÂNTARE ELECTRONICE, str. Vicențiu Babeș, nr. 22 A. Telefon 211211, 281188. (2044)

Vindem CASE MARCAT FISCALE, CÂNTARE ELECTRONICE, CONSUMABILE, strada I. L. CARAGIALE nr. 22. Telefon 272727; 282829. (17544)

Vând CÂNTARE ELECTRONICE, MECANICE și CASE de MARCAT. Telefon 281020. (19905)

Vând CASE MARCAT FISCALE, CÂNTARE ELECTRONICE, str. Stânjenel 6. Telefon 279702. (19939)

Vând COMBINĂ FRIGORIFICĂ, FRIGIDER, CONGELATOR 3-10 sertare, extrem de ieftine, un an garanție. Telefon 274118. (19234)

NOU! Numai noi VINDEM ÎN RATE, FĂRĂ condiționări legate de vârstă, dobândă, avans, girant. OFERIM produse ELECTROCASNICE SECOND HAND, ANVELOPE, MOBILIER la COMANDĂ. Telefon 259339; 0744.706.321 - ARAD, Calea Radnei 225; LIPOVA - 563027. (17978)

Vând la PREȚURI FOARTE MICI și NEGOCIABILE: MAȘINI de SPĂLAT AUTOMATE, TV COLOR, COMBINE FRIGORIFICE, CONGELATOARE, FRIGIDERE, LĂZI, VITRINE. Calea Radnei 225. Telefon 259339; 0744.706.321. (17978)

Vând TV COLOR, MAȘINĂ AUTOMATĂ DE SPĂLAT, foarte ieftin și garanție. Telefon 275277. (19234)

Vând CONGELATOR, COMBINĂ FRIGORIFICĂ și FRIGIDER, foarte ieftin și garanție. Telefon 275277. (19234)

NOU! Rate pentru agricultori, fără adeverință salar, fără bancă, dobândă, fără avans, girant. Oferim TELEVIZOARE COLOR; MAȘINI DE SPĂLAT; FRIGORIFICE CASNICE, ANVELOPE, MOBILIER LA COMANDĂ. Telefon ARAD 259339, LIPOVA 563027; 0744.796.542. (18035)

Vând frigorifice: VITRINE, RAFTURI, CAMERE, AGREGATE, VAPORIZATOARE. Telefon 281384. (18485)

Vând FRIGIDER, CONGELATOR, LADĂ FRIG sau pentru păstrare, VITRINĂ FRIG. Telefon 210613. (20320)

Vând DIVERSE TIPURI TELEVIZOARE COLOR, preț 1.900.000, garanție, str. Bogdan Voievod nr. 20. Telefon 349908, 0766.776.369. (20348)

VÂNZĂRI DIVERSE

Vând B.C.U. tip B.C.A. 1.800.000 mc. Telefon 289626, 0745.645.939. (19912)

Vând BOLȚARI TERMOIZOLANȚI omologați, ZGURĂ și BETON. Telefon 283683; 0722.621.600; 0722.870.752. (9489)

Vând PLASĂ GARD ZINCATĂ - 36.500 lei/kg; CUIE - 30.000 lei/kg; RABITZ 49.500 lei/kg; toată gama de SÂRME; ELECTROZI; SÂRMĂ BALOTAT; TABLĂ ZINCATĂ, etc. Str. Vrabiei, nr. 4. Telefon 289997, 0744.289.997, 0721.474.980, www.garduri.ro (18548)

Vând strung apresat tablă (drugbang). Telefon 273818. (20006)

Vând PREFABRICATE tip B.C.U, preț 1.800.000 lei/mc. Telefon 0722.991.169. (20179)

Vând canapea extensibilă cu două fotolii și colțar de bucătărie, import. Telefon 274533. (20417)

Vând armă de vânătoare Darne calibru 12; vând combină agricolă Claas Cosmos masa 2,20 m. Telefon 353765, 0744.544.213. (20264)

Vând ȚIGLĂ METALICĂ, TABLĂ CUTATĂ, PANOURI SANDWICH și accesoriile aferente. Telefon 0740.001.909, 0744.557.942. (UTA, 861)

Vând garaj autorizat, zona Vlaicu. Telefon 0723.765.726. (19895)

Vând CORTURI, modele diferite, SACI DORMIT. Telefon 252035; 0722.640.120. (20246)

Vând porumb boabe 3.000 kg. Telefomn 321717. (Ineu, 184)

Vând BOLȚARI TERMOIZOLANȚI, executați la vibropresă, 300x250x200, 13.000 lei/ buc, 870.000 lei/mc. Telefon 281491, 0788.578.017. (20308)

Vând disc mare, 40 mil; disc mic 30 mil. Telefon 0745.506.201. (9446)

Vând dulap 4 uși, nou, mese cu băncuțe tip rustic, birou elev nou. Telefon 280026. (20020)

Vând combine Claas, Internațional, John Deer, Fahr, prese balotat, pluguri simple și reversibile, tractoare 40-155 CP, tocători, uscător cereale. Telefon 0744.505.494. (19766)

Vând PLASĂ GARD ZINCATĂ, orice dimensiune. Str. V. Conta 1. Telefon 273862. (19608)

Vând LEMNE FOC, NISIP, BALAST, la domiciliul clientului. Telefon 214415, 0745.003.019. (19781)

Vând puicuțe ROSSO 4 săptămâni, 40.000 lei/bucata. Telefon 219283. (19776)

Vând FĂINĂ, preț 10.200 lei/kg. Telefon 0741.110.637. (20293)

Vând pian cu coadă scurtă, preț 300 Eu. Telefon 272679, 0740.116.189. (UTA, 852)

Vând pui de casă, toate culorile, tratați, vaccinați. Telefon 261430. (20307)

Vând congelator Arctic, 5 sertare, cuptor electric nemțesc 4 ochiuri, mașină de cusut lleana, ladă pentru lenjerie pat, masă TV, toate la preț convenabil și negociabil. Telefon 0722.488.762. (20308)

Vând aparat sudură trifazic, putere mare cu bioxid carbon, ideal confecții metalice. Telefon 243424, după 19. (20317)

Vând injector încălzire centrală pe gaz, 150 Eu, negociabil. Telefon 0740.371.036. (20333)

☛ (Continuare în pag. 14)

☛ (Urmare din pag.13)

Vând mașină de cusut Singer, seria F 3294619, 2 dulapuri 2 uși, plug arat și prășit manual, căruță platformă, vacă gestantă luna a 8-a. telefon 232355. (20344)

Vând strung SN 400 x1500, betonieră mare. Telefon 286483. (20343)

Vând rochie mireasă cu accesorii, unicat. Telefon 0257.349953. (20359)

Vând Rottweiler 100 Eu/ buc. Telefon 0744.180.689. (20367)

Vând garaj autorizat, Micălaca, zona Miorița. Telefon 265434. (20375)

Vând plug cu 3 capuri reversibil, semănător grâu, lucernă, orz, MIG împrăștiat îngrășăminte chimice, MET de ierbicidat, semănători cartofi și prășit cartofi și îngropat porumb 3 rânduri. Telefon 534378. (20386)

Vând aragaz 3-4 ochiuri, încălzitor, boiler instant, geamuri roletă 2-3 canate, aparat echilibrat. Telefon 271949 (20387)

Vând NISIP, BALAST, PIETRIȘ, LEMNE DE FOC, transport la domiciliu. Telefon 0745.616.079, 0257-277969. (20398)

Vând orz de toamnă, comuna Șofronea. Telefon 416071. (Ag. UTA, 872)

Vând urgent și ieftin dormitor „Louis Philipe", colțar din păr de cămilă, 2 bucăți canapele, 2 fotolii, mobilă bucătărie din lemn masiv, 2 bucăți cameră tineret, frigider, toate în stare foarte bună. Informații la telefon 0741.356.647. (20401)

Vând 1 garaj Micalaca, 1 garaj str. Ineului și Dacia (18 ani). Telefon 0740.907.366. (20423)

Vând vacă de 5 ani, cu lapte. Lipova, telefon 562519. (Ag. Lipova, 219)

CUMPĂRĂRI TERENURI, IMOBILIARE

Cumpăr apartament 1 cameră, bloc, ofer 10.000 Eu și posibilitatea de a mai fi locuit 2 ani de vânzător. Informații telefon 0724.856.322. (19909)

Cumpăr apartament 2 camere central, Romanilor, etaj 1 sau 2. Telefon 275037 sau 0723.603.218. (19937)

CUMPĂRĂRI AUTO

Cumpăr Volkswagen Diesel, neînmatriculat, ofer aproximativ 500 Euro. Telefon 273965; 0721.838.968. (Ag. UTA, 793)

Cumpăr talon Peugeot J5 bus. Telefon 0741.435.116. (20222)

CUMPĂRĂRI ELECTRO

Cumpăr frigider 800.000-1.000.000 lei, congelator, combină, ladă frigorifică 1.500.000. Telefon 0257/ 273965; 0721.838.968. (Ag. UTA, 793)

CUMPĂRĂRI DIVERSE

Cumpăr pene de gâscă vechi și noi. Telefon 210480. (18018)

Cumpăr pene vechi și noi, la preț avantajos. Telefon 0741.689.068. (18030)

Cumpăr PORCI și VACI sacrificare. Plata pe loc. Arad, telefon 287723. (19794)

Cumpăr pene vechi și noi. Telefon 0741.435.116. (20220)

Cumpăr GRÂU de panificație. Telefon 0741.110.637. (20293)

Cumpăr tulpină nuc. Ofer 4.000.000-4.500.000 lei/ mc. Telefon 0724.673.071. (20379)

LOCURI DE MUNCĂ

SOCIETATE angajează CONFECȚIONERI. Relații: luni-vineri, telefon 250078, orele 7-15.30. (18006)

FIRMĂ DE ÎNCĂLȚĂMINTE angajăm CROITORI în piele cu experiență. Telefon 288745. (19898)

SIRE SRL, sediul Calea Zimandului F.N. angajează MUNCITOARE pentru ASAMBLĂRI ELECTRO-MECANICE. Telefon 255235. (20122)

FABRICA de ÎNCĂLȚĂMINTE angajează MAȘINIȘTI și MANUALI, experiență. Telefon 259674. (20135)

PROD MODERN SRL angajează 20 MAȘINISTE CALIFICATE. Telefon 211252. (20166)

Firmă, angajăm TINERI ambițioși, pentru postul de CASIERI VALUTARI. Telefon 0745.164.412; 0788.452.597. (20242)

SC angajează CONFECȚIONERE, experiență, pentru ARAD, telefon 0257-230303; pentru GALSA, telefon 0257-531668; 0257-531322. (19820)

EURO STIL angajează AGENT(Ă) de VÂNZĂRI pentru magazin. Telefon 0257-270930. (19951)

Restaurant HOT SPOT angajează OSPĂTARI (fete) cu calificare și experiență minim 2 ani și BUCĂTAR calificat. Telefon 211577; 0722.249.597. (20038)

SOCIETATE COMERCIALĂ angajează PAZNICI. Telefon 0722.468.225. (20105)

Angajăm EXPERT în CAMBRAT MOCASINI și PERSOANE cu experiență pentru MANUAL, MAȘINĂ de CUSUT, SUBȚIAT-ȘTAMPILAT și ȘTANȚĂ. Telefon 272240. (20109)

Angajez INSTALATORI SANITARI, încălzire și MUNCITORI NECALIFICAȚI. Telefon 0745.257.109. (20274)

SC „DANUBIUS" SRL PECICA angajează VÂNZĂTOARE, salariu atractiv. Telefon 469601; 0744.627.243. (20227)

AGENȚIA IMOBILIARĂ „DAMIRA" angajează SECRETARĂ. Telefon 228411. (20194)

SECURITIY angajează PERSONAL PAZĂ (bărbați - femei). Telefon 228786. (20068)

SC IZOSTAR angajează ZIDARI, ZUGRAVI, DULGHERI. Telefon 256343, 0744.397.312, 0744.773.152. (19874)

Angajăm FEMEIE DE SERVICIU, vârsta între 25-45 ani. Telefon 280876. (20151)

S.C. SEVEN POINTS SRL LIPOVA - DETAȘAMENTUL de la PĂULIȘ nr. 59, angajează INGINER CONSTRUCTOR pentru serviciul operare cu cunoștințe în vederea exploatării calculatorului; salariu atractiv. Informații telefon 0744.784.414; 0744.617.925. (Ag. Lipova, 218)

ARCONTA angajează REPREZENTANT VÂNZĂRI. Informații telefon 256342 sau 0724.444.962. (20224)

SC ARCOOM SCCA, Arad, str. Cloșca nr. 8, telefon 255889, angajează, pentru secțiile din ARAD și CURTICI, CONFECȚIONERI la mașini de cusut industriale; TINERE pentru calificare în meseria de confecționer. (19619)

SC AURCOMP SRL angajează AGENȚI IMOBILIARI. Cerințe: seriozitate, CV. Telefon 289544. (20313)

Angajez MECANIC AUTO, cunoștințe minime mecanică auto, armata făcută, seriozitate. Telefon 280905, 0723.449.635. (20319)

Angajăm 5 tineri dinamici, sociabili, pentru MUNCĂ de TEREN și BIROU. Telefon 0742.931.372. (20328)

Angajez ȘOFER, str. Andrei Șaguna nr. 228. (20327)

FIRMĂ de INSTALAȚII ELECTRICE și de ÎNCĂLZIRE angajează INGINER PROIECTANT pensionar, cu 1/2 normă, pentru formarea și pregătirea profesională a stagiarilor. Informații la telefon 0257-280047. (20331)

SC DRAGON STAR GUARD SRL angajează PERSONAL DE PAZĂ. Informații la telefon 0788.321.645 sau 0740.897.111. (20336)

Angajăm absolvenți de școală profesională/ bacalaureat pentru a fi pregătiți în profesia de EXTRUZORIST FOLIE POLIETILENĂ. Salariu în acord cu rezultatele din perioada de probă. Rugăm ca părinții să rămână acasă. Informații la telefon 275787 sau 206444 (d-na Mihaela). (20339)

SC SHALOM CONSTRUCT angajează: ZIDARI, DULGHERI cu experiență. Telefon 0742.071.549. (20345)

SOCIETATE COMERCIALĂ angajează PERSONAL CALIFICAT și NECALIFICAT în domeniul FIBREI DE STICLĂ. Telefon 0742.011.154. (20354)

ESCORIAL SRL angajează tânăr îndemânatic pentru TÂMPLĂRIE, TAPIȚERIE, MAGAZIN MOBILĂ. Telefon 0744.507.359. (20355)

A.T.T.T.S. ARAD angajează CONTABIL INSTRUCTOR. Relații telefon 253703 sau la sediul din Bd. Revoluției nr. 69, orele 9-15. (20351)

SC MARQUIS SRL angajează ZIDARI. Informații telefon 0723.593.424. (20350)

Angajăm urgent VÂNZĂTOARE pentru magazin alimentar non stop Alfa. Telefon 0726.440.299, 214828. (20357)

Angajez AGENT COMERCIAL cu experiență în domeniul tâmplăriei PVC și Al. Ofer procent 5% din lucrări. Telefon 211272, 0722.677.100. (20366)

FIRMĂ DE DISTRIBUȚIE angajează ȘOFER cat. C și MANIPULANȚI. Telefon 259974. (20365)

SERVICE AUTO angajăm TINICHIGIU și VOPSITOR AUTO. CV telefon/fax 0257-270910. (20368)

Angajez BRUTAR. Telefon 348380. (p)

FIRMĂ DE CONSTRUCȚII angajează MUNCITORI în construcții. Rog seriozitate. Telefon 0742.660.810. (20368)

SOCIETATE COMERCIALĂ angajează ȘOFER B, C, atribuțiuni MAGAZIONER-GESTIONAR. Telefon 281453. (20373)

Angajez PATISERĂ și VÂNZĂTOARE PATISERIE. Telefon 0723.346.529, 0742.014.003. (20374)

SOCIETATE COMERCIALĂ angajează VÂNZĂTOARE pentru magazin haine. Cerințe: vârsta minimă 20 ani, studii medii. Telefon 0257-228230, 0745.835.960. (20376)

Căutăm MASEUZĂ cu experiență pentru SALĂ FITNESS. Telefon 0742.104.480. (20377)

ZADE angajează FEMEI pentru umplut saci cu puf. Telefon 272668. (20381)

Angajez BĂIEȚI + FETE pentru SPĂLĂTORIE AUTO. Salar atractiv. Str. Petru Rareș 117, Grădiște. Telefon 0741.292.001, 272325. (20384)

Angajăm LĂCĂTUȘ-SUDOR. Telefon 285685. (20388)

Angajez ÎNGRIJITORI pentru animale, ofer salariu, cazare și alte facilități. Telefon 265079, 0744.982.102. (20392)

Angajăm VÂNZĂTOARE pentru magazin alimentar. Telefon 0726.633.348. (20396)

SIRCOM SÂNLEANI angajează STRUNGAR și SUDORI CO2, vârsta max. 35 ani. Telefon 381800, 0722.315.686. (20397)

Angajez VÂNZĂTOARE serioasă, produse alimentare. Telefon 0257/277113, după masă; 0745.252.510. (Ag. UTA, 878)

S.C. VERBIȚĂ SRL angajează: CONSILIER COMERCIAL VÂNZĂRI AUTO, MECANICI AUTO, SPĂLĂTORI AUTO, FEMEIE de SERVICI. Informații telefon 227050, 275650, int. 110. (Ag. UTA, 873)

Angajăm VÂNZĂTOR-GESTIONAR depozit piese auto, cunoștințe operare calculator obligatoriu. Informații telefon 275650. (Ag. UTA, 873)

STEFANO angajează MANIPULANȚI și ȘOFER DISTRIBUȚIE (categoriile B, C). Telefon 0744.640.411. (20399)

SC „CASA MOSIBEL" SRL ARAD, B-dul Revoluției nr. 90 angajează VÂNZĂTORI (mochete, covoare). Telefon 0257/211033. (20404)

Angajez MUNCITORI, experiență TÂMPLĂRIE ALUMINIU și PVC. Telefon 514828, seara; 0726.253.825. (20415)

Angajez BUCĂTAR + AJUTOR BUCĂTAR, la Restaurantul Tradițional CABANA GHIOROC. Informații telefon 0722.277.773. (20430)

CLUB NEFERTITI angajează BARMANI și OSPĂTARE cu experiență. Telefon 0740.107.519 sau 0745.396.345. (20443)

PRESTĂRI SERVICII

Reparații: FRIGIDERE, CONGELATOARE, la domiciliul clientului. Garanție 12 luni. Telefon 242670, 0740.081.123. (20299)

SILDOR PROD vânzări, montaj, reparații: VITRINE, CAMERE FRIGORIFICE și AER CONDIȚIONAT. Telefon service: 0257-349121; sediu: 0257-270622. (c)

Executăm orice LUCRĂRI DE CONSTRUCȚII. Plata și în rate. Telefon 259483, 0745.379.408. (cp.65/2004)

CONSTRUCȚII case și hale, TÂMPLĂRIE PVC și aluminiu; MANSARDĂRI; RENOVĂRI. Str. COȘBUC nr. 10. Telefon 252818, 0742.213.239; 0744.542.985. (cp 341/2004)

Repar MAȘINI DE SPĂLAT AUTOMATE, la domiciliul clientului. Telefon 274600, 0745.395.282 (fost 216517). (20038)

Executăm TOATE TIPURILE CONSTRUCȚII cu/fără material, calitate. Telefon 0721.583.110. (19842)

Executăm TENCUIELI, ZUGRĂVELI, renovări interioare, exterioare, reparații acoperișuri. Telefon 211646, 0740.187.385. (19862)

Școala șoferi „ONCIU", toate categoriile. Autoturisme OPEL și DACIA. Garantăm reușita. Informații 282440; 0722.566.405. (17159)

CURS MASAJ și REFLEXOTERAPIE, diplome de stat. Telefon 252860; 0724.442.686. (18756)

FIRMĂ execută TÂMPLĂRIE ALUMINIU și PVC. Telefon 278970, 0745.255.837. (19884)

EXPERT CONTABIL conduc contabilitate pe calculator. Telefon 0745.309.356. (20322)

RENOVEZ INTERIOARE: tencuit, rigips, glet, gresie, faianță. Telefon 0257-349839, 0741.013.526. (20334)

EXECUT: tencuieli, gresieri, faianțări, zugrăveli, rigips, parchetări, instalații. Telefon 0744.705.830. (20353)

Prestăm LUCRĂRI DE PROIECTARE (CAD) în construcții de mașini, dispozitive, scule și mecanizări cu personal de înaltă calificare. Telefon 0744.577.962. (20352)

„DAMAR" repară MAȘINI SPĂLAT AUTOMATE import, românești. Telefon 270518; 0740.869.274. (Ag. UTA, 874)

DIVERSE

ORGANIZĂM: NUNȚI, MESE FESTIVE, BANCHETE în noul RESTAURANT „ROBERTO". Prețuri accesibile. Informații telefon 0722.348.103, 289014. (20340)

Ofer VALUTĂ ÎMPRUMUT, sume mici + mari. Informații telefon 279512; 0726.842.692. (20402)

CITAȚII

Se citează la Judecătoria Ineu, cu sediul în Ineu, str. Republicii nr. 26, pentru data de 8 iulie 2004, ora 8.30, în dosarul Judecătoriei Ineu nr. 803/2004, numitul SCROB TRAIAN, cu domiciliul necunoscut, în procesul reclamantului SCROB IOAN, cu domiciliul în sat LUGUZĂU nr. 24, județul Arad, având ca obiect uzucapiune. (20419)

Se citează, pentru data de 15 iulie 2004, ora 8.30, la JUDECĂTORIA ARAD, et. II, camera 219, numitul CÂRPACI VIRGIL, cu domiciliul în Curtici, str. I. R. Șirianu nr. 46, în dosarul civil nr. 5346/2004 pentru pretenții. (f. 3707881)

PREZICĂTOARE

Alina, Arad, mulțumesc inegalabilei tămăduitoare

MARIA,
după o lungă despărțire, m-a împăcat cu soțul, ea dezleagă FARMECE, BLESTEME, în cel mai scurt timp. Apelați cu încredere, telefon 0257-276559; 0744.960.025. (20306)

Cristi, Arad. Mulțumesc din suflet doamnei

SUNITA.
Mi-a împreunat familia, după un an de suferință. Telefon 0257-267519, 0741.389.436. (20208)

Sunt o femeie sărmană, văzând pe doamna

VALERIA
în presă am apelat la ea. De la prima ședință mi-a scos argintul viu. Sunați 0257-267519, 0744.288.220. (20304)

Alexandra, 40 ani, Lipova. Mii de mulțumiri doamnei

TAMARA
mi-a dezlegat cununia și ghinioanele. Sunt căsătorită, fericită. Apelați cu încredere, 0257/368624, 0723.421.156. (20408)

Totul despre SĂNĂTATE, AFACERI, FAMILIE. Consultație gratuită telefonică. Profesionalism. Telefon 0744.528.876; 0256/436801; 0722.200.147. (20435)

☛ (Continuare în pag. 15)

(Urmare din pag.14)

TURISM

Pensiunea ZORI DE ZI** oferă cazare (mic dejun inclus) în cameră dublă, 480.000 lei/zi; cameră single 360.000 lei/zi. Telefon 0788.351.085. (c.p. 374/2004)

DOUBLE T, transport internațional persoane, autocare 4 stele, cu prețuri începând de la: GERMANIA - 49 Euro; ELVEȚIA - 80 Euro; SPANIA - 100 Euro; AUSTRIA - 43 Euro, lângă Biserica Roșie. Telefon 0257-250230; 0745.475.750. (18477)

SCHIMBURI

Schimb apartament 3 camere cu garaj, M. Scaevola, et. 3, cu apartament 3 sau 4 camere, maxim et. 2, zonă bună. Telefon 0744.635.205, 214561, orele 17-22. (19902)

Schimb apartament 2 camere, Piața Fortuna, 3/10, cu 3 camere. Telefon 0721.013.496 sau 240727. (20300)

ÎNCHIRIERI

Închiriez SPAȚIU ULTRACENTRAL, geamuri la stradă, lângă Liceul Economic, Bd. Decebal. Telefon 270198 sau 0744.235.843.

Închiriez SPAȚIU, 100 mp, central, amenajat la cheie, pentru birouri, salon de înfrumusețare, cabinete. Telefon 280817. (19873)

Închiriez SPAȚIU COMERCIAL, central, demisol, 200 mp, schimb afacere cu auto 2001. Telefon 0257-256476; 0740.032.721. (19985)

Închiriez (ofer) apartament 2 camere, tot confortul, ultracentral, 150 EU/lună. Telefon 264995. (20042)

Închiriez SPAȚIU COMERCIAL, ultracentral, B-dul Revoluției, 129 mp, 3.000 Euro/lună. Informații la telefon 0744.555.686. (20440)

Închiriez (ofer) apartament mobilat, pe termen lung, Vlaicu. Telefon 0726.185.977. (20193)

Închiriez 2-3 camere de lux, mobilat, central, 200 Euro. Telefon 270856; 0766.231.477. (19841)

Închiriez casă 3 camere, Funcționarilor, recent renovată, 400 Euro. Telefon 270856; 0766.231.477. (19841)

Închiriez HALĂ pentru depozit, 150 mp, zona UTA. Telefon 272676 sau 258233. (Ag. UTA. 847)

Închiriez apartament 300 mp, în Palatul Cenad, amenajat. Telefon 0744.208.040. (20250, 51)

SC CENTROSOJA SRL ARAD, str. Poetului nr. 105-107, ÎNCHIRIAZĂ CAMIOANE pentru TRANSPORTUL RECOLTEI de GRÂU din CÂMP la SEDIUL FIRMEI. Persoană de contact - DUGHENIUC FLORIN. Telefon 270408; mobil 0744.774.774. (f.)

Dau în chirie apartament 3 camere, Polivalentă, 200 Euro/lună. Telefon 0723.308.286; 0744.589.950; 338544. (20269)

Închiriez (ofer) HALĂ PRODUCȚIE 250 mp, 5 m înălțime, central. Telefon 0742.240.499. (19472)

Închiriez SPAȚII PRODUCȚIE și DEPOZITARE, acces TIR + pază. Telefon 0257-244803. (20202)

Închiriez HALĂ PRODUCȚIE, 400 mp, dotată cu utilaje (AB cant, mașină ondulat tablă, mașini găurit). Telefon 0745.365.568. (20322)

Închiriez apartament 2 camere, baie, bucătărie, ne/mobilat, ideal sediu firmă sau locuit, str. Eminescu, parter (în curte). Telefon 0722.417.988, 473844. (p)

Ofer închiriere apartament 2 camere micuțe, central, occidental, 140 Eu. Telefon 281495. (20364)

Oferim spre închiriere SCHELĂ MTALICĂ cu dulapi de lemn, la prețul de 2Eu/mp + TVA, inclusiv montat, demontat. Telefon 0726.012.598. (20369)

Închiriez (ofer) apartament 1 cameră, central. Telefon 0257-272870. (20382)

Dau în chirie SPAȚIU DEMISOL și curte aproximativ 350 mp. Telefon 285685. (20389)

Închiriez una cameră la bloc, două fete sau tineri căsătoriți. Telefon 243978, 271368. (Ag. UTA, 876)

Dau în chirie PLATFORMĂ betonată cu pod rulant, 2.500 mp, str. Pădurii. Telefon 0740.043.135. (Ag. UTA, 871)

Închiriez garsonieră UTA, mobilată, TV color, frigider, 70 Euro/lună, plata anticipat 1 an. Telefon 283479; 0744.899.046. (20403)

Închiriez urgent SPAȚIU COMERCIAL, recent amenajat, 60 mp util + birou + grup sanitar, în Arad, str. L. Rebreanu nr. 13. Telefon 0744.534.953. (20446)

PIERDERI

Pierdut legitimație de călătorie eliberată de CTP Arad, pe numele Nistor Ovidiu. O declar nulă. (20315)

SC ROMNET GROUP SRL, pierdut comunicare, registru special, carte intervenție pentru casa de marcat Carat colibri. Le declar nule. (20324)

Pierdut factură fiscală seria AR ACB nr. 5799674, pe numele Nicula Virgil. O declar nulă. (20341)

Pierdut cod fiscal nr. 6111520/94 eliberat de CCI Arad, pentru PF Cioarnă Aurel. Îl declar nul. (20361)

Pierdut autorizație taximetrie nr. 250161/22.08.1994 eliberată de Primăria Arad, pe numele Cioară Aurel. O declar nulă. (20360)

Pierdut legitimație călătorie, eliberată de CJA, pe numele Beraru Carmen. O declar nulă. (Ag. UTA, 870)

Pierdut ștampilă dreptunghiulară cu inscripția: SC COFETĂRIA VICTOR SRL, CUI R15216976/18.02.2003; J02/189/17.02.2003, SEBIȘ, județul ARAD. O declar nulă. (Ag. Sebiș, 91)

✝ DECESE ✝

Cu adâncă durere anunțăm încetarea din viață, a celei care a fost

MUNTEAN ECATERINA,

în vârstă de 83 de ani. Înmormântarea va avea loc azi, 6 iulie 2004, ora 13, la Cimitirul Pomenirea. Familia CRISTEA.

Cu adâncă durere anunțăm încetarea din viață, la vârsta de 70 ani, a scumpei noastre bunici,

VASILIU ECATERINA,

după o scurtă suferință. Înmormântarea va avea loc azi, 6 iulie 2004, ora 14, de la domiciliu, la Cimitirul Eternitatea. Familiile îndoliate: SZATHMARI, ORZ.

Cu adâncă durere anunț încetarea din viață a iubitului meu soț

SÎRBU GEORGIU,

în vârstă de 83 ani. Înmormântarea va avea loc azi, 6 iulie 2004, ora 13, de la Capela Cimitirului Eternitatea. Soția.

După o scurtă suferință, anunțăm încetarea din viață a iubitei mame,

POPA IRINA.

Înmormântarea va avea loc azi, 6 iulie 2004, ora 15, la Cimitirul Pomenirea. Familia îndoliată: fiica SIMONA, MARIUS, ADRIAN.

✝ Cu nemărginită durere anunțăm încetarea din viață, după o lungă suferință, a scumpei noastre mame, bunici și străbunici

SILVIA GONȚEA.

Înmormântarea are loc miercuri, 7 iulie 2004, ora 15, de la Capela Cimitirului Pomenirea. Familiile îndoliate Dr. CARMEN GONȚEA, IOANA, VIVIANA și LIVIU COJOCARU.

Cu mult regret anunțăm că luni, 5 iulie 2004, după o lungă și grea suferință, a plecat dintre noi, la vârsta de 82 ani, o ființă deosebită și bună, numită

SUVELEA FLOREA, născută PLEȘ,

din comuna TAUȚ, județul ARAD. Înmormântarea va avea loc miercuri, 7 iulie 2004, ora 16, la Cimitirul Eternitatea, de la Capela Damian. Familia ARDELEAN îi urează veșnică pomenire.

Cu adâncă durere anunțăm încetarea din viață a iubitei noastre mame, bunică și străbunică,

ARDELEAN ETELKA,

în vârstă de 76 ani. Înmormântarea va avea loc azi, 6 iulie 2004, ora 12, la Cimitirul Eternitatea. Familia îndoliată.

Cu adâncă durere anunț încetarea din viață a iubitului meu fiu

ONIȚA FLAVIUS,

la vârsta de numai 23 de ani. Înmormântarea va avea loc astăzi, la ora 17, la Cimitirul din CHIȘINEU-CRIȘ (PĂDURENI). Te voi plânge mereu, a ta mamă îndurerată și nemângâiată. Dumnezeu să te odihnească în pace!

Cu adâncă durere în suflet anunțăm trecerea în veșnicie a scumpei noastre mamă, soacră și bunică,

SIMINA ZORIȚA,

în vârstă de 79 ani, după o scurtă suferință. Slujba de înmormântare va avea loc la domiciliul din B-dul Revoluției nr. 90, miercuri 7 iulie 2004, ora 12. Familia îndoliată OZDEANU LIVIA.

Cu adâncă durere în suflet anunțăm încetarea din viață a iubitei noastre soție, mamă și bunică,

MONE MARIA,

în vârstă de 67 ani. Înmormântarea va avea loc miercuri, 7 iulie 2004, ora 16, în sat FISCUT. În veci nemângâiați, soțul SIMION, copiii și nepoții.

Cu durere în suflet vă anunțăm decesul lui

KREZLER TOMA

la numai 64 de ani, după o grea suferință. Înmormântarea va avea loc miercuri, 7 iulie, ora 15, la Cimitirul Eternitatea.

Nu te vom uita niciodată soția, fiicele, cumnatul, nepoții și celelalte rude.

✝ CONDOLEANȚE ✝

Împărtășim durerea colegului nostru, VIOREL GRADA, la pierderea mamei sale dragi și transmitem sincere condoleanțe familiei îndurerate. Dumnezeu să o odihnească în pace! Colegii de la OFICIUL REGISTRULUI COMERȚULUI de pe lângă Tribunalul Arad.

Împărtășim durerea familiei FARCAȘ în greaua încercare pricinuită de fulgerătoarea dispariție a celui care a fost

FARCAȘ GHEORGHE.

Sincere condoleanțe din partea întregului colectiv de la SC MONA UNIC SRL. (20316)

Mulțumim tuturor rudelor, prietenilor și vecinilor care au fost alături de noi în clipele grele prin pierderea scumpei noastre mamă, fiică și soție,

TUDOR DORINA.

Mama ANA, soțul DORU și fiicele: LORENA, LINDA, LAVINIA și RAFAELA. (20318)

Adio,

PETRICĂ CODREANU,

prieten drag. Dumnezeu să-ți răsplătească bunătatea care ți-a călăuzit întreaga viață. Familia JARCO. (20332)

Un ultim omagiu celei care a fost

POPA IRINA.

Sincere condoleanțe familiei din partea Asociației de proprietari bl. S5. (20342)

Aducem mulțumiri tuturor celor care au fost alături de noi, la marea durere pricinuită de decesul celei care a fost mamă, bunică și soacră iubitoare,

CIAVICI ILEANA.

Familia îndoliată GABOR. (20378)

Colectivul SC ASIROM SA ARAD este alături de colega Florica Țigan, la trecerea în neființă a bunicului său și transmite sincere condoleanțe familiei îndoliate.

Un ultim omagiu celui care a fost

GEORGE PANDURU.

Sincere condoleanțe! Familia Pogan Titus. (20393)

Familiile: Mureșianu Elisabeta, Sterian Sorin și Radu, Botaș Liana, mulțumim tuturor celor care au fost alături de noi, la greaua încercare prin care am trecut. (20394)

Sincere regrete, lacrimi și un gol în suflet la dispariția celei care a fost

GONȚEA SILVIA.

Condoleanțe familiei îndurerate. Familia NĂCHESCU DORINA. (Ag. UTA, 875)

Ne alăturăm familiei dr. CARMEN GONȚEA și fiicei sale IOANA în marea durere pricinuită de pierderea mamei și bunicii dragi. LUCIA Dr. BOLOGA și VIORICA CIBIAN. (20411)

Suntem alături de colega noastră OLCEAN EMILIA în aceste clipe grele pricinuite de decesul mamei dragi. Sincere condoleanțe din partea salariaților C.D.Z. ARAD. (20418)

Colectivul DIRECȚIEI JUDEȚENE de STATISTICĂ este alături de colegul FAUR MIHAI în aceste clipe pricinuite de dispariția fulgerătoare din viață a tatălui socru. Sincere condoleanțe familiei. (20427)

Suntem alături de mătușa și verișoara noastră ONIȚA ANICA în momentele dificile ale pierderii fiului ei drag

FLAVIUS.

Sincere condoleanțe din partea familiilor GOREA, SPIROIU, BOBOCEL și LUTA. (20428)

Un ultim omagiu celui care a fost

ONIȚA FLAVIUS

din partea mătușii MARIOARA, unchiului NELU, verișorului SEBASTIAN și a bunicii. Te vom plânge mereu. (20431)

Suntem alături de LIVIA OZDEANU și întreaga familie în momentele grele, la trecerea în veșnicie a mamei lor dragi. Sincere condoleanțe familiei îndoliate. Familia PAGUBĂ. (20439)

Mulțumim tuturor prietenilor, colegilor și vecinilor care au fost alături de noi la marea durere pricinuită de decesul celui care a fost

CODREANU PETRU.

Familia îndoliată. (20448)

Personalul Secției Recuperare Cardiologie a Spitalului Clinic Municipal Arad, transmite sincere condoleanțe doamnei dr. CARMEN GONȚEA la pierderea mamei dragi. (20449)

✝ COMEMORĂRI ✝

Destinul a fost crud, despărțirea dureroasă, atunci, când, în urmă cu 8 ani a plecat de lângă mine, iubita mea fiică,

MIRON FLORICA (ICA)

din satul Șiclău, la doar 28 ani. Flori udate cu lacrimile mamei tale pe tristul tău mormânt care nu te uită niciodată. Te plânge și familia PĂTROI ANA din ARAD. Dumnezeu să te odihnească în pace! (20320)

✝ SERVICII FUNERARE ✝

IN MEMORIAM "KUKI"
SERVICII FUNERARE COMPLETE
Str. M Eminescu Nr.4 în curte
Tel: 211.929 - 0723.343.964
MAGAZIN DESCHIS LA ORICE ORĂ
OFERĂ:
■ SICRIE 10 modele de la 900.000 - 3.400.000
■ SICRIE LUX 6 modele de la 3.600.000-22.500.000
Mănere. Șuruburi, prosoape, lumânări, colaci și colivă
■ LENJERIE 10 modele de la 350.000 - 2.000.000
Apelând la serviciile noastre (spălat, îmbrăcat, formolizat și transport)
BENEFICIAȚI DE 20% REDUCERE LA SICRIU
GRATUIT Transportul sicriului la domiciliu
Transport Intern și Internațional
Se poate plăti și după ridicarea ajutorului de înmormântare

RO STYL COMPANY
SERVICII FUNERARE COMPLETE
Magazin deschis și noaptea
ARAD STR. M. EMINESCU 22 peste drum de ARTEX
Tel. 214.422, 0744.690.121
ACCESORII FUNERARE
Pentru că suntem producători de sicrie nu simpli comercianți, PUTEM FACE O REDUCERE REALĂ de 40% LA SICRIU, clienților care fac toate serviciile cu firma.
PLATA ȘI DUPĂ ÎNCASAREA AJUTORULUI DE ÎNMORMÂNTARE.
TRANSPORT intern și internațional.

FERESTRE ȘI UȘI PVC cu GEAM TERMOPAN – PROFIL ACTUAL AUSTRIA
CALITATE AUSTRIACĂ ! → FERONERIE GERMANIA ! Plata în RATE ! →
s.c. PLASTOTHERM s.r.l. Arad
Str. L. Blaga, nr. 23. Tel./Fax. 0257.211.272; 0722.677.100
(c.119/2004)

Acqua lux

!!!!! OFERTA DE LUX DE LA ACQUA LUX

OFERTA CONTINUĂ
- MOBILIER BAIE reduceri de pana la 30%
- BATERII (lavoar, bucatarie, vana) reduceri de pana la 36%
- CABINE DUS reduceri de pana la 30%

NOU!

GRESIE ȘI FAIANȚĂ CESAROM reducere 7%

ATENTIE STOC LIMITAT !!!!!!!!!!

TRANSPORT GRATUIT LA DOMICILIU

ACQUA LUX, CALEA TIMISORII, NR.195, ARAD
Telefon: 206071, 206072
REALITATEA DEPASESTE ORICE IMAGINATIE....

(c.114/2004)

Dealer Jacuzzi

Acqua lux

BODIMAR OFERTA VERII
tel: 27 00 79; fax: 27 00 78

➢ Blocuri ceramice : POROTHERM; EUROTERM; EUROBLOCK; B.B.M.C. ORADEA; NEW BLOCK ; .....toate la preturi promotionale

➢ Gips carton „KNAUF" 9,5 mm - 65 500 lei/ m²
12,5 mm – 69 500 lei/ m²

➢ Profile (0,5 mm) UD30 – 13 000 lei/ml ; CD60 – 20 000 lei/ml
Profile (0,6 mm) „KNAUF " UD30 – 16 000 lei/ ml ; CD60 – 22 400 lei/ ml

➢ Vată minerală „ISOVER" Grosime 5cm – 31 500 lei/m²
10cm - 63 000 lei/m²

➢ Policarbonat celular Grosime 4mm – 340 000 lei/m²
6mm – 475 000 lei/m²

➢ Fibra de sticla (import) ; 175 000 lei/m²

..... și toate materialele de care ai nevoie să construiești de la fundație la horn

(c.46/2004)

Asigurăm transportul și descarcatul mecanizat la domiciliul clientului
PREȚURILE INCLUD TVA

Magazinele BENDEA
vă oferă
toată gama de instalații sanitare, materiale de construcții, scule, materiale pentru amenajări interioare

ARAD
B-DUL REVOLUȚIEI nr. 26-38 telefon 231.853
STR. PĂDURII telefon 228.966
STR. L. REBREANU nr. 68 telefon 250.905

aparate de aer condiționat la preț foarte avantajos plata și în rate.

NOU!!! JALUZELE verticale și orizontale
PRODUSE ELECTROCASNICE
cuptoare cu microunde
mașini de spălat
televizoare
frigidere
aragaze
hote

mari reduceri de prețuri
gresie și faianță
import Italia și Spania
ofertă specială la baterii cu bilă

Toate produsele comercializate cu plata în 60 rate lunare
Fără avans
Fără girant
Transport gratuit
(C.752/2003)

MANITOBA
is looking for
graphic designers

Requirements:
- proficient in Adobe Photoshop, Adobe Illustrator, Macromedia Freehand.
- good knowledge of English.
- creativity and capability to work on different projects simultaneously.

(3707796)

If you are interested in this position, please send your resume and portofolio to:
Manitoba, Ursului Str., no. 21, tel. 0257 / 250.505
e-mail: reception@manitobatex.org fax: 0257 / 281.322

TERMOPLAST
FERESTRE UȘI * PVC
Viitorul obligă ...
Vânzări în rate

Tâmplărie PVC cu noua generatie a profilelor ALUPLAST Germania, cu 3 și 5 camere, feronerie germană
Spațiu de prezentare: Piața UTA , Bl. Z 22 parter !
Rulouri , jaluzele și plase de insecte .
Sisteme de garduri, porti și balustrade din aluminiu.
aluplast
TEL 0257 273550 sau 0788 460230; 0788 460231
(c.117/2004)

VINDEM HÂRTIE DE ÎMPACHETAT
la sediul ziarului ADEVĂRUL
din B-dul Revoluției nr. 81.

S.C. INSTALAȚII PROMPT SERVICE S.R.L. ARADUL NOU
LANȚUL-SANEX
TEL.: 287-340, 287-776, 0722/807-903
- Instalații pentru apă, gaz.
- Instalații sanitare, electrice.
- Uz casnic și gospodăresc.
Orar:
Zilnic: 8 -18
Sâmbătă: 8 -13
(C.A.274/2004)

SANPAOLO IMI BANK
Depozit la termen
între 12 şi 36 de luni
Cu plata dobânzii lunar
18% p.a. - DOBÂNDĂ ÎN PRIMA LUNĂ
Informatii suplimentare
ARAD, B-dul Revolutiei nr. 88
TELEFON : 284.888 ; FAX : 285.202

ADEVĂRUL

Cotidian independent Arad

ARIS-SA
Partenerul întreprinzătorilor care se respectă
s.c. ARIS s.a. Arad
Calea Victoriei 33-35
Fax: 250.675
Tel: 256.488 257.337

Anul XVI, nr. 4257 | 20 pagini | MIERCURI, 7 IULIE 2004 | 6.000 lei
adevarul@arad.ro; adv.pub@arad.ro | http://adevarul.arad.ro
Publicaţie auditată de BRAT | Tiraj mediu zilnic vândut: 28 134

Un amatorism misterios

Tristan Mihuţa

Ceea ce surprinde şi ce produce indignare în „cazul Traian Trifa" este amatorismul, superficialitatea, neseriozitatea care au marcat debutul anchetei. Este inadmisibil ca la locul în care s-a găsit cadavrul să nu se fi efectuat o cercetare minuţioasă. Este de neconceput să nu se delimiteze un perimetru pentru a se releva eventualele probe. O să ni se spună, probabil, că se credea că a fost vorba de accident şi nu de crimă. Ar fi absolut neserioasă o asemenea afirmaţie. Când găseşti un cadavru, mai ales al unui tânăr căutat de două zile, nu ai voie să excluzi nici o posibilitate. Moartea naturală este ultimul lucru la care ai dreptul să te gândeşti. Deces în urma accidentului auto? Şi atunci, cum a ajuns cadavrul acolo? Nu, un profesionist ia în calcul orice posibilitate, inclusiv sinuciderea şi crima. Poliţiştii s-au comportat însă ca nişte amatori. Nici Parchetul n-a lucrat mai bine. Nu au făcut o delimitare şi o cercetare amănunţită a zonei. Nici o clipă (oare, de ce?!) nu şi-au pus întrebarea dacă nu cumva decesul s-a produs în altă parte şi dacă nu cumva cadavrul a fost aruncat acolo de cei sau cel care l-au (l-a) ucis pe tânărul Trifa. Pantoful căzut din picior şi tricoul adunat „sul" la baza sternului ar fi sugerat şi unui novice posibilitatea ca Traian Trifa să fi fost tras de picior, târât pe iarbă. Pe pantof puteau fi amprente, în jurul cadavrului puteau fi urme de tot felul, inclusiv de anvelope de maşină. Părinţii ar fi putut veni ei înşişi cu informaţii. Bunăoară, tânărul plecase de acasă, din câte am înţeles, şi cu o vestă pe el, care nu mai era asupra sa când i s-a descoperit cadavrul.

(Continuare în pagina 6)

Raid

Boschetarii, cerşetorii şi aurolacii au încăput, din nou, pe mâna gardienilor

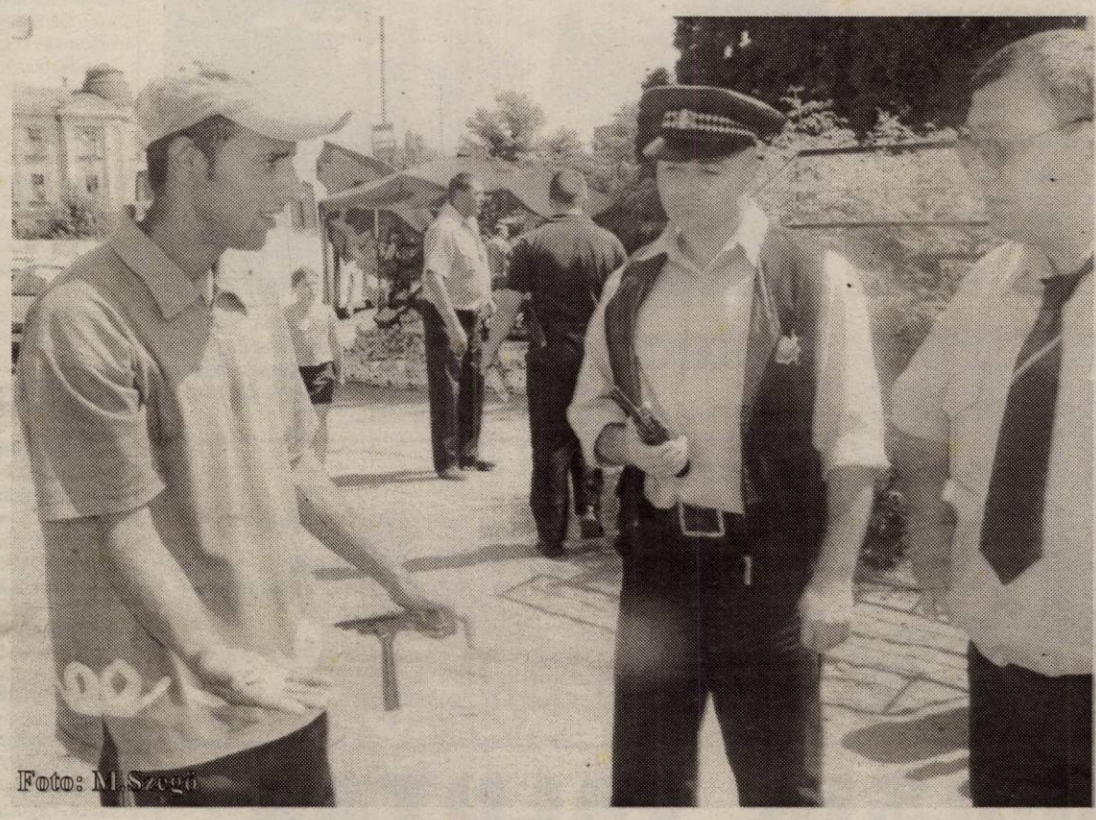

Foto: M.Szegö

Oamenii străzii care îşi duc veacul în municipiul nostru au fost strânşi din nou de pe străzi şi sancţionaţi, în timpul unui raid organizat de către gardienii publici. Două echipaje conduse de către Adalbert Horvath - comandant de grupă la ordine publică - au descins pe străzile Aradului, ieri dimineaţă, în locurile „preferate" de boschetari, cerşetori şi aurolaci.

Cerşetori de ocazie

Primul loc unde s-a oprit echipajul gardienilor a fost strada Crişan care duce spre piaţa Mihai Viteazul. Ora 11,00. Caniculă... Lume multă care se îndreaptă, grăbită, spre piaţă. Pe o stradă - un bărbat olog de ambele picioare.

Nadia Bodran

(Continuare în pagina 10)

Doi arădeni i-au alimentat cu droguri pe studenţii timişoreni

Pag. 3

Dr. Gheorghe Domşa, directorul Casei de Asigurări de Sănătate din Arad:

„Asiguraţii germani sunt aproape la fel de nemulţumiţi ca şi românii"

A absolvit Facultatea de Medicină din Cluj în 1985. Este medic primar în două specialităţi (medicină generală şi sănătate publică şi management) şi doctor în ştiinţe medicale. Dr. Gheorghe Domşa are 46 de ani şi se numără printre foarte puţinii directori din sistemul sanitar românesc, cu continuitate în funcţie. Odată cu implementarea sistemului de asigurări de sănătate, în 1999, a fost director contractări al Casei de Asigurări de Sănătate din Arad, iar un an mai târziu a devenit director general al acesteia, ambele funcţii fiind ocupate prin concurs.

Făcând parte dintr-o delegaţie condusă de directorul Casei Naţionale de Asigurări de Sănătate - dr. Cristian Celea, dr. Gheorghe Domşa s-a aflat, zilele trecute, în Germania, lângă Hanovra, pentru a participa la nişte cursuri de specializare.

– Casa de Asigurări de Sănătate este singura instituţie publică din România care îşi pregăteşte oamenii în străinătate. Cât este de necesar un asemenea „training"?

– Casa Naţională de Asigurări de Sănătate şi-a pus la punct un program de instruire a personalului - pentru care s-a adoptat termenul englezesc **„training"** - program care înseamnă să-i ţină în permanenţă antrenaţi şi la curent pe angajaţii din sistem cu modalitatea de aplicare a legislaţiei existente şi cu creşterea performanţelor individuale ale fiecărui angajat în aşa fel încât rezultatul muncii să fie cât mai aproape de cel aşteptat.

Diana Duţu

(Continuare în pagina 5)

Lumea satului

Foto: Şt. Matyaş

Pag. 7

„Locotenenţii" lui Dimitrie Muscă, preşedintele PSD Arad

Pag. 6

ALGLASS Plus
TÂMPLĂRIE DIN AL. SI PVC
CALITATE GERMANĂ - PREŢURI DE EXCEPŢIE
PLATA ÎN RATE FĂRĂ AVANS - FĂRĂ GIRANŢI
Str. Roşiori nr. 26;
tel: 272812; tel./fax: 289053
(c.703/2003)

Meditația zilei

„Spiritul de contradicție este personalitatea prostului".

G. Călinescu

Calendar

Astăzi, Soarele răsare la ora 5 și 39 de minute și apune la ora 21,00. Au trecut 178 de zile din acest an. Au mai rămas 188 zile până în 2005. **Praznicul zilei: Biserica ortodoxă**: Sf. Mare Mc. Chiriachi; Cuv. Toma din Maleon și Acachie; **Biserica greco-catolică**: Cuv Toma din Maleon și Acachie; Sf M Chiriachi; **Biserica romano-catolică**: Chiriachi; Toma și Acachie.

„Adevărul" vă ascultă

La telefonul dimineții, 280944, între orele 9.00-12.00

Maria Micula din Ghioroc a sunat ieri la redacția ziarului nostru pentru a exprima nemulțumirea mai multor călători care fac naveta zilnic cu tramvaiul la Arad. De când s-a încheiat anul școlar, CTP-ul a scos câteva tramvaie de pe ruta Arad - Ghioroc. Este o aglomerație de nedescris. Zilele trecute chiar au leșinat două fete din cauza căldurii și a mulțimii dintr-un vagon.

Dl. **Doru Neacșiu**, șef Serviciu Exploatare în cadrul CTP Arad afirmă că măsura de reducere a opt tramvaie din cele 30 care funcționează de obicei pe ruta Arad - Ghioroc se datorează lipsei de călători în afara programului școlar. **„Am verificat fluxul de călători și am redus opt dintre tramvaiele care circulă pe acest traseu. Mai mult decât atât, pe această rută nu avem eliberate decât 600 de abonamente ceea ce înseamnă mult prea puțini călători pentru a ține în funcțiune toate tramvaiele".**

Redactor de serviciu, M. P.

La telefonul după-amiezii, 280944, între orele 15,00 - 18,00

☎ **Marius Luca**, domiciliat pe strada Simion Popa, din cartierul Micălaca, reclamă că această stradă nu este iluminată. **„Blocurile 227, 228 și 229 sunt într-o beznă totală. Oare ce va face noul primar în acest sens"**, a întrebat cititorul nostru.

SC Elba a câștigat licitația pentru a introduce iluminatul public, dar extinderea sistemului se face după o listă de priorități. Acum este prioritar cartierul Vlaicu. În Micălaca, mai târziu...

☎ **Vasile Vlad,** pensionar din cartierul Aurel Vlaicu, ne spune că ar fi bine ca tramvaiele să fie echipate cu aer condiționat mai ales că a venit vara. **„Este o nădușală de nedescris în vagoane".**

Și noi spunem la fel, dar tramvaiele noastre fiind donate de germani, calul de dar nu se caută în dinți.

D. Albu

UTILITARE

PIEȚE, TÂRGURI

Azi este zi de piață la Pâncota, Beliu, Buteni, Șiclău, Macea, Vânători, Pecica, Șiria și zi de târg la Beliu și Buteni.

Mâine, joi este zi de târg săptămânal la Curtici, Sebiș, Cermei, Săvârșin, Secusigiu, Zerind.

PRIMĂRIA MUNICIPIULUI

Program de relații cu publicul (camera 5) luni-miercuri-vineri între orele 8-12; marți-joi între orele 8-12; 15-17 - tel. 284.744, tel. centrală 281.850.

FARMACII DE SERVICIU

● Farmacia **REMEDIUM** Arad, B-dul Revoluției nr: 52-54. Program luni-vineri: 7,30-20,00; sâmbătă 8,00-14,00. Telefon 233.195. Eliberează medicamente compensate și gratuite.

● Farmacia **„ALEXANDRA"**, str. Tribunul Dobra, nr. 24 (stația tramvai Boul Roșu), tel. 282.062. Program luni-vineri: 7-22; sâmbăta: 8-18; duminica: 9-15. Eliberează medicamente compensate și gratuite.

● Farmacia **„OMNIAFARM"**, Calea Aurel Vlaicu, Bl. Z28, cu program zilnic de la orele 8,00-22,00. Telefon 271.724. Eliberează rețete gratuite și compensate.

● **Nou!** Seriozitate și promptitudine la **Farmacia GENȚIANA**, str. Aleea Muncii nr. 5 (zona Gara Aradul Nou). Program: luni-vineri 8,30-20,30; sâmbătă 9,00-14,00. Telefon 288.777. Onorăm rețete compensate și gratuite.

● Farmacia **ADONIS** - Calea Radnei Bl. 255/A (stația tramvai Miorița - Micălaca). Telefon 279661. Program: luni - vineri 8,00 - 20,00. Sâmbătă 8,00 - 15,30. Duminica 9,00 - 14,00. Eliberează medicamete compensate și gratuite.

● Farmacia **MELISSA** - medicamente alopate și homeopate. Onorăm și rețete gratuite și compensate. Tel. 219.588, Micălaca, str. Abrud nr. 80, bl. 219. Orar: luni-vineri 8-20, sâmbăta 9-16.

URGENȚE STOMATOLOGICE

● Cabinetul de pe str. Crișan (în spate la Gionelli) are program non-stop. Telefon: 253794.

UROLOGIE

● Cabinet urologie (în clădirea Policlinicii Municipale). Program zilnic, inclusiv sâmbăta, între orele 9-12, telefon 213036.

DISPENSAR VETERINAR

● Dispensarul veterinar din Aradul Nou efectuează zilnic, orele 8-16 (sâmbăta 8-12 și duminica) examen trichineloscopic, vaccinări antirabice și sterilizări câini-pisici, însămânțări artificiale. Telefon 287.298

● Dispensarul veterinar din Curtici: examen trichineloscopic, vaccinări, tratamente, consultații, la toate speciile de animale. Telefon 464.145

ÎNTRERUPERI DE CURENT

Miercuri, 7 iulie: Calea Romanilor Bl. A2-2, B2-2, B2-4 **(9-14)**; Calea Zimandului 2-4 - Sere 1 **(8-12)**; Calea Zimandului 2-4 Sere 5 **(11-15)**; str. Cîmpurilor, Codrii Cosminului, Radu Negru, Graurului, Curcubeului, Greierilor, Gheorghe Dima, Nicola Golescu, Universului, Preda, fostul CAP (SC-urile din incintă), F-ca de Oxigen **(9-13)**.

În județ: Bătuța **(8-17)**; Tauț **(8-14)**; Dumbrava **(8-14)**.

Joi, 8 iulie: Calea Romanilor Bl. E **(9-14)**; Calea Zimandului 2-4 - Sere 6 **(8-12)**; Calea Zimandului 2-4 - Sere 7 **(11-15)**; str. Bagdazar, Ogorului **(9-14)**.

În județ: Bătuța **(8-17)**; Drauț - parțial **(8-11)**; Arăneag (11-14).

CITIREA APOMETRELOR

Miercuri, 7 iulie: E. Monția, Bobocilor, Steagului, Ștefan Zarie, Tulnic, Clopotului, Cetății, Diogene, Pârului, Micșunelelor, Pompei, Gladiator, Prutului, Crizantemelor, Podgoriei, Caraiman, Zoe, Amurgului, Vișinului, Dobrogea, Crișului, Arțarului, Călărașilor, Ursului, Dorului, Foișor, T. Arpad, Cireșoaiei, Bucovinei, Negoi, Fântânii, Faurilor, Laptelui, Aron Pumnul, P. Maior, Sânzâienelor.

ADMINISTRAȚIA FINANȚELOR PUBLICE

Administrația Finanțelor Publice a municipiului Arad: Asistență contribuabili (impozitul pe venitul global) - telefon 280633, 280733, int. 198 (persoane fizice) și 125 (persoane juridice) între orele 8,00-12,00. Informații suplimentare la www.finantearad.ro

TELEFOANE DE URGENȚĂ

POMPIERI 981; 251.212

AMBULANȚĂ ARAD - 961 sau 251.313

POLIȚIE: 955

Numărul de centrală telefonică al I. J. P. (Inspectoratul Județean de Poliție) Arad: 207.100.

S. C. DISTRIGAZ-NORD S. A. TÂRGU MUREȘ

Sucursala de Distribuție a Gazelor Naturale Arad, Dispeceratul permanent - telefon 218.928; 256.928

DERANJAMENTE CURENT ELECTRIC 235.991

INFORMAȚII CFR 231.777

S. C. SALUBRITATE S. A. ARAD

Dispecerat între orele 7,00 - 19,00, tel.: 280.873

PROTECȚIA CONSUMATORULUI

B-dul Revoluției, nr. 50. Telefon: 257049

DIRECȚIA DE SĂNĂTATE PUBLICĂ - serviciul de permanență: 254.438

GARDA FINANCIARĂ

B-dul Revoluției nr. 79, telefon: 280971

INSPECTORATUL TERITORIAL DE MUNCĂ ARAD

Str. Episcopiei nr. 11-13, tel.: 211762, 211862, 257251

AGENȚIA JUDEȚEANĂ PENTRU OCUPAREA FORȚEI DE MUNCĂ

Str. Gheorghe Lazăr nr. 20, tel: 281998, 211791

POLIȚIA DE FRONTIERĂ: tel.: 959

Am pornit la drum
TAXI VERBIȚĂ
0726-33.69.69
0741-200.300
944
PREȚ - 8990/km
Siguranță rapiditate-confort
(c.a. 803/2004)

= MOBILĂ =
la comandă
- bucătării
- dormitoare
- camere tineret
- mobilier comercial
S.C. Mobel-Resco S.A.
Str. V. Goldiș nr.4 Tel. 280.379
ing. Mircea Mândruțău
tel. 0745.617.080
și în R A T E
(3707672)

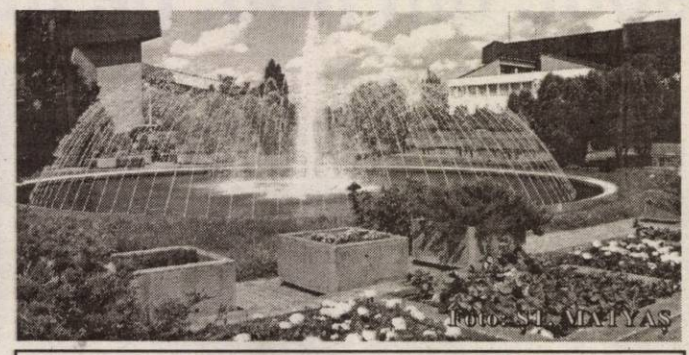

POLARIS M HOLDING
Bd. Aurel Vlaicu 186
Tel: 0241 548.700
Fax: 0241 548.711
www.polaris.ro
office@polaris.ro
(c.p.37.2004)
www.polaris.ro
Împreună pentru un oraș curat!

Meteo

Vremea va fi în general frumoasă și caldă. Cerul va fi variabil. Izolat sunt posibile averse slabe de ploaie însoțite de descărcări electrice, mai ales la deal și munte. Vântul va sufla slab la moderat din sector nord-vest. Temp. min.: 15 la 18°C. Temp. max.: 29 la 32°C.

Comenzi taxi

- ALFA PLUS 949; 349.349
- TAXI ALFA 22.88.88; 25.25.26; 0723-200.301; 0745-50.60.70
- TAXI ARAD 244.244; 274.444; 0722-755.440
- DIESEL STAR 212.222; 0722-361.011; 0745-645.645
- FAVORIT 280.000; 281.111; 0740-083.333; 0742-409.992
- EUROPA 275.555; 0723-677.555; 0744-828.163
- VALI DIESEL 280.705; 280.100
- MIRCO MILI 230.530; 230.730; 0740-152.828; 0723-062.366
- DELMAR 229.220
- TAXI VERBIȚĂ 0726.336.969; 0741.200.300; 944.

A venit barza!

La Arad: Ardelean Ruben Darius Paul, Țole Robert Joshua, Selești Maria Larisa, Gabor Sebastian.

CUR$UL VALUTAR

VALORI ÎNREGISTRATE IERI, 6 IULIE 2004

Denumirea valutei	BNR	BCR		BRD		Banca Transilvania		Banca Românească		Banca Romexterra		Alpha Bank	
		C	V	C	V	C	V	C	V	C	V	C	V
Euro	40913	40400	40900	40380	40980	40250	40900	40500	40950	40450	40950	40450	40850
Dolar S.U.A.	33307	32900	33400	32730	33360	32750	33400	32833	33329	32780	33260	32750	33350
Forint	163	153	169	156	167	155	165	-	-	159	165	-	-

ADEVĂRUL
Cotidian independent Arad
Editor: S.C. ADEVĂRUL Arad S.R.L.
COD FISCAL R 1681938 ● COD SICOMEX 19.604 ● CERTIFICAT J 02/1886 / 31 X 1991 ● COD SIRUES 020956601 ● ISSN 1220 - 7489

Redacția și administrația: 310130 Arad, Bd. Revoluției nr. 81. Telefoane: SECRETARIAT - 281802, fax 280655, 280625; ADMINISTRAȚIE - CONTABILITATE - 281797; MICA PUBLICITATE - 210775; MAREA PUBLICITATE - 280904; CLUBUL PRESEI - 280989.

Consiliul de administrație: președinte - MIRCEA DORGOȘAN, telefon 281802, 280625; **vicepreședinte - MIRCEA CONTRAȘ**, telefon 280854; **membri: LIZICA MIHUȚ**, telefon 280070, **ȘTEFAN TABUIA**, telefon 280854, **MIRCEA ȚÎȘCĂ**, telefon 280904.

Colegiul de redacție: ȘTEFAN TABUIA (redactor-șef), telefon 280854; MARCEL CANCIU (șef secție foto), telefon 281701; ALEXANDRU CHEBELEU (șef secție sport), telefon 281701; GABRIELA GROZA (secretar general de redacție), telefon 280854; VASILE FILIP (șef secție cultură-învățământ-tineret), telefon 280003; IOAN IERCAN (șef secție politică), telefon 280943; TRISTAN MIHUȚA (șef secție probleme sociale - investigații), telefon 281855; DORU SAVA (șef secție economic), telefon 281738; NICOLAE OPREAN (șef secție actualități), telefon 280003; MIRCEA ȚÎȘCĂ (șef secție publicitate și difuzarea presei), telefon 280904; MIRCEA CONTRAȘ (vicepreședinte al consiliului de administrație), telefon 280854; MIRCEA DORGOȘAN (președinte al Consiliului de administrație), telefon 281802, 280625.

Tiparul executat la S.C. MEDIAGRAF S.A. ARAD, str. Feleacului F.N., telefon 250902, fax 250920

Adresa Internet http://adevarul.arad.ro

Horoscop

Miercuri, 7 iulie 2004

Berbec (21.03-20.04). Aveți o zi agitată azi. Sunteți dezorientat, nu știți încotro s-o apucați, dacă spre stânga sau spre dreapta ar fi mai potrivit. Încercați să găsiți calea de mijloc.

Taur (21.04-20.05). Faceți față cu brio încercărilor celorlalți de a vă manipula și le răspundeți, cu efect, cu aceeași monedă.

Gemenii (21.05-20.06). Aveți mare nevoie de a vă împărtăși așteptările, gândurile cele mai intime, dar toți vă întorc spatele.

Rac (21.06.-22.07). Viitorul se anunță luminos în măsura în care astăzi aveți grijă ca ziua de mâine să nu fie întunecată.

Leu (23.07-22.08). E foarte cald astăzi în regatul dumneavoastră, agitația e pe măsură și toate dispozițiile pe care le dați sunt interpretate în fel și chip.

Fecioara (23.08-22.09). Astăzi, muza vă e prietenă bună. Citiți o carte bună, ori analizați niște notițe mai vechi. Totul își va găsi sens.

Balanța (23.09-22.10). Totul e relaxat, vă doriți să fiți în pas cu atmosfera din jur, dar cel mai mult jinduiți la o plimbare prin parc.

Scorpion (23.10-21.11). Vreți cu orice preț să îi cunoașteți pe cei din jurul dvs. Psihologul din dumneavoastră e și bun fotograf.

Săgetător (22.11-21.12). Unul din planurile dumneavoastră cad sau se amână. Nu așteptați, acționați.

Capricorn (22.12-19.01). Oportunitate de relații reușite. La capitolul sănătate stați mai prost ca la începutul lunii.

Vărsător (20.01-20.02). Știți bine câte probleme poate crea o situație în care intrați, ca voluntar, fără a cunoaște prea multe dinainte. Aflați înainte de a face vreun pas despre ce este vorba.

Peștii (21.02-20.03). Intrați în contact cu foarte mulți oameni. Cu unii veți dezvolta relații, cu alții antipatii.

saboți
sandale
pantofi
ghete
cizme
din piele
ZIMAND SHOES
Str. T. Dobra
(Boul Rosu)
totul de la 100.000 lei
(07682/10)

A.T.I.P.O. 1
Călătoriți prin noi în Europa!
NOU
PRIMA AGENȚIE SPECIALIZATĂ ÎN TIKETING AUTO
sună REZERVĂRI ȘI INFORMAȚII: caută
TEL.: 254.745, 281.028, 0788.43.68.48
Ofertă specială
TRANSPORT INTERNAȚIONAL DE PERSOANE
AUSTRIA-ITALIA-SPANIA-PORTUGALIA-GERMANIA-BELGIA-OLANDA-FRANȚA
SPANIA 110 EURO REPREZENTANȚA LUCKY TOUR - SAIZ TOUR societate Spaniolă - Română
GERMANIA 49euro, BELGIA, OLANDA 130euro REPREZENTANȚA DOUBLE T, ADRIANA TOURISTIK, PRIAMUS, TRANSILVANIA TRANSPORT societăți Germano - Române
ITALIA 80 EURO REPREZENTANȚA ERIKA INVEST, SAMEX, ADRIANA TOURISTIK
NOU zilnic
(c. a. 689/2003)

Ieri dimineață

Un agent de proximitate a prins un hoț asupra faptului

În cursul dimineții de ieri, în timp ce agentul de proximitate **Dumitru Doru** - din cadrul Compartimentului Poliției de Proximitate al Poliției municipiului Arad - se deplasa în zona sa de competență, a observat, în fața Liceului de Artă „Sabin Drăgoi", un act infracțional în plină desfășurare. De pe banca din fața instituției de învățământ, ocupată de trei tinere, a fost sustrasă, în plină zi, poșeta uneia dintre acestea. Observând incidentul, polițistul Dumitru Doru nu a pierdut vremea, ci a luat-o la fugă, instantaneu, după tânărul care alerga cu poșeta în brațe. Agentul de proximitate a reușit să pună mâna pe hoț cam prin zona parcului de lângă lac, sunând imediat după ajutoare. Mai ales că acestea se și impuneau, având în vedere faptul că în apărarea hoțului au sărit, de nicăieri, doi adulți de etnie rromă care au început să injure agentul de proximitate.

Hoțul a fost transportat la Poliție și identificat. Este vorba de **Gheorghe Căldăraș**, de numai 12 ani, din județul Timiș, pe numele căruia s-a întocmit dosar penal pentru furt calificat. Având în vedere că este minor, a fost internat într-un centru specializat.

De menționat că opinia publică a reacționat, în timpul incidentului de ieri, prin... neparticipare. Nimeni nu a schițat nici cea mai mică intenție de a-i sări agentului de proximitate în ajutor. De altfel, dacă acesta nu ar fi observat actul infracțional, cu siguranță că hoțul ar fi scăpat nepedepsit. Practic, nimeni nu

Dumitru Doru

a dat vreun semn că ar avea de gând să fugă pe urmele minorului care a sustras poșeta tinerei, deși este vorba de zeci de cetățeni care se aflau în zonă la orele acelea ale dimineții.

Eugenia Pantea

Trenuri personale anulate

Din lipsă de călători, Regionala CFR Timișoara a anulat o serie de trenuri personale pe perioada vacanței de vară a elevilor, după cum urmează:

Nr. crt.	Tren	Relația de circulație pe care se anulează	Perioada de anulare	Ore de circulație plecare	sosire
1.	2145	Simeria-Hunedoara	07.07-31.08.2004 (inclusiv)	06.50	07.23
2.	2146	Hunedoara-Simeria	07.07-31.08.2004 (inclusiv)	08.31	09.05
3.	2205	Arad-Curtici	07.07-31.08.2004 (inclusiv)	14.35	14.53
4.	2208	Curtici-Arad	07.07-31.08.2004 (inclusiv)	15.15	15.39
5.	2618	Pecica-Arad	7.07-31.08.2004 (inclusiv)	06.27	07.04
6.	2619	Arad-Pecica	07.07-31.08.2004 (inclusiv)	14.45	15.22
7.	2724	Simeria-Petroșani	07.07-31.08.2004 (inclusiv)	14.21	16.53
8.	2709	Petroșani-Simeria	07.07-31.08.2004 (inclusiv)	20.32	22.56
9.	2745	Remetea Mică-Timișoara Nord	07.07-31.08.2004 (inclusiv)	06.19	07.18
10.	3134	Gurahonț-Arad	07.07-31.08.2004 (inclusiv)	12.15	15.12
11.	3717	Ineu-Cermei	07.07-31.08.2004 (inclusiv)	13.03	13.20
12.	3718	Cermei-Ineu	07.07-31.08.2004 (inclusiv)	14.20	14.37
13.	9669	Stamora M. - Voiteni	07.07-31.08.2004 (inclusiv)	12.31	12.55
14.	9669	Voiteni-Stamora M.	07.07-31.08.2004 (inclusiv)	14.15	14.39
15.	9787	Jebel-Liebling	07.07-31.08.2004 (incluisv)	14.05	14.31
16.	9788	Liebling-Jebel	07.07-31.08.2004 (inclusiv)	15.56	16.22

Doi arădeni i-au alimentat cu droguri pe studenții timișoreni

În luna iunie a anului trecut, polițiștii timișoreni au obținut informații certe despre un important dealer de marijuana, ce comercializa droguri în rândul studenților din Complexul Studențesc Timișoara. În urma documentării activității infracționale a întregii filiere, lucrătorii Centrului Zonal de Combatere a Crimei Organizate și Antidrog Timiș și cei din cadrul Serviciului pentru Combaterea Crimei Organizate și Antidrog Timiș, împreună cu un procuror de pe lângă Tribunalul Timiș l-au prins în flagrant pe **Radu Tîrtea**, de 23 de ani, din orașul arădean **Chișineu-Criș.** Acesta tocmai încerca să-i vândă unui colaborator al Poliției ce lucra sub acoperire cantitatea de 3,8 grame de marijuana.

Ulterior, au fost prinși în flagrant și **Flavius Ionel Negrea**, de 21 de ani, din Oravița, județul Caraș-Severin și **Radu Ioan Huțiu,** tot de 21 de ani, din comuna arădeană **Beliu.** La rândul lor, cei doi comercializau cantitatea de 63 de grame de marijuana unui investigator acoperit.

Cei trei tineri au fost reținuți pe bază de ordonanță, fiind prezentați Tribunalului Timiș, cu propunere de arestare preventivă pe o perioadă de 29 de zile.

Toți traficanții de marijuana sunt studenți în orașul de pe Bega. **Radu Tirtea** este student în anul al treilea la Colegiul de Arte Plastice, **Flavius Negrea** este în anul al treilea la Facultatea de Drept din cadrul Universității de Vest, iar **Radu Ioan Huțiu** este student în anul al patrulea la Facultatea de Științe Economice a Universității de Vest. Polițiștii au stabilit că studenții erau și consumatori de droguri, asigurând însă, de o bună bucată de vreme, piața de desfacere și consum a drogurilor în Complexul Studențesc Timișoara.

Cercetările polițiștilor au mai condus la concluzia că marijuana provenea din Serbia-Muntenegru, fiind introdusă în țară de un sârb și depozitată în localitatea Oravița de un executor judecătoresc (la rândul său fiu de judecător), față de care vor fi continuate investigațiile și cercetările.

Eugenia Pantea

Șef nou, la RAR

Odată cu alegerea domnului Nicolae Aaniței, în funcția de primar al orașului Curtici, postul de director al Registrului Auto Român (RAR), reprezentanța Arad a devenit vacant. Până la noi dispoziții, reprezentața arădeană va fi condusă de către ing. Voicu Șandru, specialist din cadrul RAR.

El a fost numit, prin delegare, să conducă RAR, pe o perioadă nedeterminată.

C. T.

Cronica măruntă

● Vânzătorii ambulanți au fost amendați și zilele trecute de către gardienii publici. Unul dintre aceștia este Nicolae Gabor, în vârstă de 31 de ani, din Arad. El a fost găsit de către organele de ordine pe strada Crișan, care duce spre piața Mihai Viteazul. Comercializa diferite articole de îmbrăcăminte la prețuri de chilipir, fără a deține chitanță pe domeniul public și a spus că acest lucru se întâmplă deoarece nu primește aprobare de la Primărie pentru a-și desfășura în mod legal activitățile de comerț. El i-a asigurat pe gardieni că oricum își va achita amenda, la fel cum le-a achitat pe toate de până acum, spunând că aproape zilnic primește câte o sancțiune. Ba chiar le-a arătat acestora și chitanța ultimei amenzi achitate. Bărbatul este nevoit să mai plătească încă o sancțiune cuprinsă între 150 și 450 de mii de lei.

● În dimineața zilei de ieri prefectul Dan Ungureanu a participat la o primă întrunire informală cu noua conducere a Consiliului Județean Arad, „în vederea stabilirii unei bune colaborări".

● Vineri, 9 iulie a.c. va avea loc prima ședință de după alegeri cu secretarii, consilierii juridici și contabilii șefi ai Consiliilor locale. „Această primă ședință pregătește oarecum prima întrunire a comisiei județene consultative cu primarii din județ, programată pentru data de 21 iulie a.c.", afirmă prefectul Dan Ungureanu.

● Prefectul Dan Ungureanu a primit ieri vizita atașatului comercial al Austriei, dl. Johannes Becker, sosit la Arad în vederea pregătirii unei misiuni economice ce se va desfășura în zonă în perioada 13-16 septembrie a.c.

Urmareste sageata si vei avea noile formulare fiscale !
FORMULARE FISCALE
INF INFORM LYKOS S.A.
Arad
- Magazin DIVERTA, b-dul Revolutiei, nr. 39-41, (complex "Ziridava")
- Magazin VERSUS, str. Closca, nr. 1
- Adiva Impex, str. Andrei Saguna, nr. 114
- Astral Grup, Calea Aurel Vlaicu, nr. 121-125
- Romnet Group, b-dul Revolutiei, nr. 86, (vis-a-vis hotel Continental)
(3707759)

Rețeaua de supermagazine BILLA
angajează personal calificat, cu experiență relevantă în domeniu, disponibilitate de muncă și conștiinciozitate, pentru postul de:
● LUCRĂTORI COMERCIALI
● BUCĂTARI
pentru MAGAZINUL NOSTRU din Arad, B-dul N. Titulescu.
Vă rugăm să vă prezentați cu CV-ul și scrisoarea de intenție la magazinul nostru din Arad la Departamentul Delicatese sau la Biroul Central până la 20 iulie 2004.
(0786213)

ROMANIA - GERMANIA
Zilnic Pleti
0257/561 377
0257/252 291
închirieri autocare
Siguranta si confortul FAC DIFERENTA !
(c. 459/2004)

S.C. EURO TRANS S.R.L. ŞIRIA
efectuează transport de marfă intern și internațional cu autocamioane de 20 tone
achiziționează deșeuri de fier vechi în cantități mari
Informații: ŞIRIA, STR. GĂRII NR. 2073
Telefon: 0723.404.010 0722.731.413
0257 / 531.128
(c.p.446/2004)
(C.446/2004)

Zona Liberă Curtici Arad - cinci ani de existență

Ieri, la sediul Administrației Zonei Libere Curtici Arad a fost sărbătoare: împlinirea a cinci ani de activitate a fost sărbătorită de către conducerea și angajații Zonei, dar și de colaboratorii acesteia. La eveniment au fost, de asemenea, invitate oficialitățile județului, mass-media.

Directorul general al AZL, Mircea Pavel, a vorbit celor prezenți despre realizările Zonei Libere Curtici Arad, care, deși ultima înființată, a ajuns prima între cele șase zone libere existente în România.

Amintim câteva importante date din istoria ZLCA: în cei cinci ani de activitate, au fost organizate 40 de licitații; numărul total al contractelor încheiate se ridică la 100 (din care 32 de concesiune, 14 de închiriere, 6 de asociere și 48 terți); investițiile realizate de AZL - circa 5 milioane de dolari, cele realizate de operatori - circa 80 de milioane de dolari; au fost create aproape 3000 de locuri de muncă, pe cele două platforme ale Zonei Libere, respectiv la Curtici și Arad; profitul net obținut în 2003 a fost de 8,7 miliarde lei, iar cel obținut în primul semestru al acestui an, 4,8 miliarde de lei.

Dintre cele mai importante firme care își desfășoară activitatea în Zona Liberă Curtici Arad amintim: BOS Automotive, Rosko Textil, Condor White, Globus International, Valvetek.

Cu această ocazie, mai multor personalități economice și politice arădene le-au fost înmânate diplome, de către conducerea AZL.

Gerlinde Knap

Încep înscrierile universitare

Colegiul Universitar Pedagogic de Institutori din cadrul Universității „Aurel Vlaicu" din Arad are două specializări: institutori-învățământ primar și institutori-învățământ preșcolar. În perioada 8-25 iulie a.c. se realizează înscrieri atât pentru absolvenții de liceu din seria curentă (pe baza adeverinței de absolvire), cât și pentru învățătorii și educatoarele absolvente ale profilului pedagogic. Senatul UAV a repartizat Colegiului locuri bugetare și locuri cu taxă, stabilind o taxă mai mică cu 30% decât în anii precedenți. Admiterea se realizează pe baza mediei de bacalaureat, în funcție de care se stabilesc locurile bugetare și cele cu taxă. După absolvirea acestei facultăți de scurtă durată, se pot continua studiile la facultăți de lungă durată (teologie-didactică, română-engleză, asistență socială, științe ale educației), începând cu anul al III-lea. Absolvenții de profil pedagogic au dreptul, după lege, la școlarizare în doi ani și obținerea titlului de institutor. Efectuarea înscrierilor are loc la sediul Facultății de Științe Economice, unde se realizează, de altfel, înscrieri pentru toate facultățile Universității „Aurel Vlaicu".

Raportul "România și condițiile de aderare la Uniunea Europeană"

Fundația pentru o Societate Deschisă (FSD), Centrul de Resurse Juridice (CRJ), Institutul pentru Politici Publice (IPP) și

Centrul Parteneriat pentru Egalitate (CPE), au lansat, marți, la Hotelul Howard Johnson Grand Plaza, raportul "România și condițiile de aderare la Uniunea Europeană".

Potrivit raportului, în România legile sunt contrazise constant de practică, principiile fundamentale nu sunt respectate iar voința politică de schimbare este anemică.

Documentul cuprinde patru domenii de analiză: procesul politic, măsuri anticorupție, reforma Justiției, protecția drepturilor omului și a minorităților.

Conform raportului, calitatea actului de justiție și procesul legislativ lasă de dorit, iar inflația de Ordonanțe de Urgență a continuat, în ciuda modificărilor Constituției. Președintele FSD, Renate Weber, a precizat că, în perioada 1 ianuarie -16 iunie 2004 au fost adoptate 47 de Ordonanțe de Urgență, față de 46, câte au fost publicate în Monitorul Oficial, în aceeași perioadă a anului trecut.

Documentul semnalează că, deși există o legislație clară privind transparența actului decizional, timpul alocat consultării spezelor este adesea extrem de scurt sau inexistent. Raportul apreciază creșterea transparenței și rolul legii în privința finanțării partidelor politice dar relevă că sunt necesare unele amendamente în scopul eficientizării.

Noile reglementări privind Consiliul Superior al Magistraturii (CSM), organizarea justiției și statutul magistraților nu vor determina o reală reformă judiciară, se arată în raport. Coordonatorul de programe al CRJ, Georgiana Iorgulescu, a afirmat că noua lege sporește atribuțiile ministrului Justiției care are drept de decizie și de vot în CSM și administrează bugetul puterii judiciare. În opinia sa, toți membri consiliului ar trebui să aibă o activitate permanentă și nu doar președintele și vicepreședinții instituției, cum stipulează noul act normativ. De asemenea, ea a apreciat că Inspecția Judiciară nu are atribuții clar stabilite prin lege.

Pe de altă parte, președintele FDS, Renate Weber, a declarat că Parchetul Național Anticorupție reprezintă "un eșec în combaterea corupției", pentru că s-a ocupat în special de micii corupți.

La rândul său, coordonatorul de programe al FSD, Radu Moțoc, a remarcat tendința autorităților de a interpreta legea cât mai restrictiv în privința libertății presei. El a amintit că datoriile diverselor instituții mediatice față de Ministerul Finațelor le pune sub semnul întrebării independența, iar agresiunile asupra jurnaliștilor nu sunt combătute prin măsuri eficiente.

La rândul său, președintele executiv al CPE, Roxana Teșiu, a semnalat că violența domestică este tratată superficial de către autorități, iar România nu are un plan de acțiune bine structurat pentru combaterea traficului de femei.

Raportul întocmit de cele patru organizații nonguvernamentale a fost trimis, luni, Comisiei Europene în scopul informării acesteia în privința evoluțiilor în viața democratică din România în 2004.

Fundația Universitară „Vasile Goldiș" Arad

face înscrieri la Liceul Particular nr. 1 și Școala Postliceală la următoarele specializări: Liceu - zi și seral: matematică-informatică, filologie-lb. engleză, economic; Școala Postliceală: asistent de farmacie, agent vamal, asistent social, secretariat, asistent de gestiune financiar contabil, agent de turism, ghid.

Informații: str. Feleacului nr. 1, tel. 256.394; 280.373.

(3707833)

MIERCURI, 7 IULIE 2004

TVR 1

7,00 Jurnalul TVR
8,00 Ora G ... de vară!
10,00 Safari - s.
10,30 Casa de Windsor-doc.
11,15 Sânge de țigan - s., rel.
12,10 Profu' - s.
13,00 Counterstrike sau jocul puterii - s.
14,00 Jurnalul TVR
14,30 Teleshopping
15,00 Convietuiri
16,00 Oameni ca noi
16,30 Orizont 2007
17,00 Sânge de țigan - s.
17,55 Avanpremieră
18,05 Sânge de țigan - s.
19,00 Jurnalul TVR. Meteo * Sport
20,00 Minți periculoase - dramă, SUA, '95
22,00 Misteriosul John Doe- s.
23,00 Jurnalul TVR
23,30 Jane și fiii - dramă, SUA, '96
1,10 Counterstrike sau jocul puterii - s.
2,10 Jurnalul TVR

TVR 2

7,00 Pasiuni - s., rel.
7,45 Teleshopping
8,15 Expediție în necunoscut
9,00 Rebelii - s., rel.
9,45 Toponamatul DP2
12,15 Marea Brava - s., rel.
13,00 Magazinul stud. teritoriale
13,45 Euro - Dispecer
14,00 Desene animate
14,30 Micii savanți - s.
15,00 Parnasul
16,00 Teleshopping
17,00 Din nou la Atena-doc.
17,10 Panoramic sud-vest
17,35 Magazin estival
18,30 Știri regionale
18,50 Sport - Euro 2004
19,00 Pasiuni - s.
19,55 Euro - Dispecer
20,00 Jurnal TVR
21,00 Marea Brava - s.
21,50 Miracole - s.
23,40 Andromeda - s.
0,35 Din nou la Atena-rel.
1,30 Dosare confidențiale- thriller, SUA, '00 p.II-a

PRO TV

6,00 Teo - rel.
7,00 Știrile Pro TV - Ziarul dimineții tale * Ce se întâmplă doctore?
9,00 Omul care aduce cartea
9,10 Tânăr și neliniștit - s., rel.
10,45 Redescoperirea lumii - doc.
12,00 Echipa ultimei speranțe - doc.
12,30 Insule de vis-doc.
13,00 Știrile Pro TV
13,15 Lassie - s.
13,45 Crima din Orient Expres - pol., SUA, 2001
16,00 Tânăr și neliniștit - s. (AP)
17,00 Știrile Pro TV * Vremea
17,45 Miss World Romania 2004 (AP)
18,00 Tânăr și neliniștit - s.
19,00 Știrile Pro TV
20,15 Coșmarul unei mame - thriller, SUA cu Cheryl Ladd
22,15 Vacanța mare (12)
23,00 Știrile Pro TV
23,45 Miss World Romania 2004 (AP)
0,00 Sfârșitul lumii se amână - acț., SUA, '99

TV ACASĂ

6,30 Povești adevărate - rel.
7,00 Suflete pereche - s., rel.
8,00 Jurământul - s., rel.
9,00 Femei îndrăgostite - s., rel.
11,15 Prizoniera - s., rel.
12,30 Căsătorie de probă - rel.
13,00 Căpșune cu zahăr - s., rel.
14,00 Învață engleza cu Victor
14,15 Perla, cărările iubirii - s.
15,15 Clona - s.
16,30 Suflete pereche - s.
17,25 Vremea de Acasă
17,30 Povești adevărate
17,55 Rețeta de Acasă
18,10 Să iubești din nou - s.
20,00 Prizoniera - s. (AP)
21,00 Femei îndrăgostite - s.
23,00 Jurământul - s. (12)
0,00 Căpșune cu zahăr - s.
1,15 Clona - s., rel.
2,15 Povești adevărate - rel.
2,45 De 3 x femeie - rel.
4,15 Marea demascare - rel.

HBO HBO

8,00 Pauline și Paulette - com. coprod. 2000
9,20 Pacificul de Sud - dramă, 2001
11,35 Hollywood Stars. *Tom Cruise*
12,05 Aniversarea - dragoste, '96 (AP)
13,40 Un defect de familie - dramă, lt., '02
15,25 Texas Rangers - west., 2001 (AP)
16,55 Tinerețe veșnică - dramă, '02
18,25 Mântuirea - com., '01
20,00 Sunt spion - acț., '02 (AP)
21,35 Dragoste și sex - dragoste, 2000 (12)
23,00 Litera stacojie - dramă, 1995 (16)
1,10 Groove - dramă, 2000 (16)

PRIMA TV

7,30 Ministar - rel.
8,00 Focus
11,00 Roseanne - s.
11,45 Academia mămicilor - rel.
12,30 Focus
12,40 Monica - rel.
14,00 Sunset Beach - s., rel.
15,30 Pitici și tătici - s., rel.
16,00 Roseanne - s., rel.
16,30 Dragoste și putere - s. (AP)
17,00 Al șaselea simț - rel.
18,00 Focus
19,00 Pitici și tătici - s., rel.
19,30 Monica (AP)
20,30 Studioul - SUA, 1998 (AP)
22,30 Dincolo de limite
23,00 Focus plus
23,30 Banc Show de vară
0,30 Focus - rel.
1,25 Clip art
3,30 Chat TV

ANTENA 1-TV ARAD

6,00 Vivere-s.rel.
7,00 Observator
8,00 Știri Arad - rel.
8,25 Info-smart - rel.
8,40 Divertisment
9,00 Animax: Samurai X - d.a.
9,30 Gadget și gadgetinii - d.a.
10,00 Yago - s.
12,00 Incredibil, dar adevărat
13,00 Observator
13,15 Îngerii lui Charlie-s.
14,30 Agenția de detectivi-s.
15,30 Comedia animalelor
16,00 Publicit, Promo
16,05 Divertisment
16,15 Emisiune în limba germană
16,30 Știri TVA
16,55 Publicitate
17,00 Brigada mobilă
17,45 Vivere - A trăi cu pasiune - s.
18,55 Meteo
19,00 Observator * Meteo * Sport
19,56 Publicitate
20,00 Ce-am avut și ce-am pierdut
21,00 Singură împotriva tuturor - dramă, SUA' 95
23,00 Observator
23,15 Știri TVA
23,30 Stagiarii - s.
0,00 Dilemele vârstei-s.
0,30 Pe cont propriu - s.
1,30 Revizie tehnică

RCS

9,00 Știri RCS 2 - rel.
9,45 Tradiții și folclor - cultural
10,30 Atitudini - rel.
12,00 Știrile RCS 1 - rel.
12,45 Playabout - s.
13,00 Mistere, farmece, miracole - doc.
13,30 Universitatea „Aurel Vlaicu" - rel.
14,45 Hit Squad - s.
15,00 Știrile RCS 2 - rel.
15,45 Lumea adâncurilor - doc.
16,00 Emisiune în lb. sârbă/germană
16,30 Atitudini - informativ
18,00 Știrile RCS 1
18,45 Părinți și copii - informativ
19,00 Cavaleri și războinici - doc.
19,45 Playabout - s.
20,00 O oră cu D. Dascălu - informativ
21,00 Muzică populară
22,00 Știrile RCS 2
22,45 O oră cu D. Dascălu - rel.
23,45 Videoclipuri
0,00 Știrile RCS 1 - rel.
0,45 Închiderea programului

B1 TV

7,00 Viața dimineața; **10,00 Sofia** - s., rel.; **11,00 Încotro merge Soledad?** - s., rel.; 12,00 Știri; 13,00 Fan X; 14,30 Mașini de vis-rel.; 15,30 Viața în direct; **17,00 Sofia** - s.; 17,50 Jet Set - Info economic; 18,00 Știrile naționale; **19,00 Încotro merge Soledad?** - s.; 19,50 Jet Set; 20,00 Showbit; 20,30 Viața în direct (AP); 22,00 Știri; 22,30 Nașul; 0,15 Știrile naționale - rel.; 2,45 Nașul - rel.; 4,30 Chat TV;

TV SPORT

7,00 Matinal; 10,00 Fotbal: Retrospectiva campionatului francez; 11,00 Handbal; 13,00 Cronica microbiștilor - rel.; 14,30 Volei; 16,00 Tenis: Romanian Circuit; 17,00 Tenis: Wimbledon 2004; 18,30 Telesport; 19,00 Darts; 20,00 Nascar-rel.; 0,30 Telesport.

Redacția Adevărul nu își asumă răspunderea pentru modificările ulterioare intervenite în programele TV

NAȚIONAL TV

8,00 Primul val de știri; 9,00 Național e pe val; **11,00 Mambo și pasiune - rel.**; 12,00 Teleshopping; 12,15 Țara lu' Papură Vouă; 13,00 Știri; **13,15 Casă dulce casă- f.rel.; 15,05 Mambo și pasiune - rel.**; 16,20 Doru de vară Best of-rel.; 17,00 Fresh Club; 17,30 Horoscop; 17,45 Națională de bere; 18,45 Știri,Sport, Meteo; 20,00 Doru de seară. Cu D.O. Dumitru; 21,00 Miezul problemei; **22,05 Amintiri dureroase** - f. '01; 23,45 Scandic Bar; 0,00 Știri

REALITATEA

7,00 Jurnal TV; 7,45 Revista presei; 8,00 Jurnal TV; 10,15 Audiența în direct; 11,15 100%; 12,00 Jurnal TV; 13,15 Club VIP.; 14,00 Jurnal TV; 14,50 Nașterea unei națiuni; 15,15 Realitatea medicală; 16,00 Jurnal TV; 17,15 Audiența în direct; 18,00 Jurnal TV; 18,45 Nașterea unei națiuni; 19,50 Proiect: România; 20,00 Jurnal TV; 20,15 100%; 21,00 Jurnal TV; 21,50 Proiect: România; 22,15 Știrea de la ora 22; 23,00 Jurnal TV;

PRO CINEMA

6,00 Mediafax Info; **15,00 Capcana timpului** - s., rel.; 15,55 ProMotor; **16,00 Noile aventuri ale lui Robin Hood** - s., rel.; 16,55 ProMotor; **17,00 Spitalul de Urgență** - s., rel.; **18,00 Capcana timpului** - s.; **19,00 Noile aventuri ale lui Robin Hood** - s.; **20,00 Spitalul de Urgență** - s.; 20,55 ProMotor; **21,00 Viața la Casa Albă** - s.; **22,00 Schimbul trei** - s.; **23,00 La limita imposibilului** - s.; **0,00 Viața la Casa Albă** - s., rel.; **1,00 Schimbul trei** - s., rel.; **2,00 La limita imposibilului** - s., rel.;

Dr. Gheorghe Domșa, directorul Casei de Asigurări de Sănătate din Arad:

„Asiguraţii germani sunt aproape la fel de nemulţumiţi ca românii”

(Urmare din pagina 1)

Trainingul are rolul de a dezvolta abilităţi generale de conducere, de luare a deciziilor, de implementare a lor. În Germania, am constatat un lucru șocant, și anume că centrul de training la care am fost este înființat din 1952. Deci, încă din 1952, germanii fac training cu angajații din casele de asigurări de sănătate!

– Este ştiut că, în 1998, România a preluat sistemul de asigurări de sănătate nemţesc. Cum funcţionează acest sistem la noi, în comparaţie cu Germania? Sunt diferenţe?

– În ceea ce privește modul de colectare a banilor și modul de rambursare a serviciilor, între sistemul românesc și sistemul german există o asemănare în proporție de 90%. Diferența majoră apare la finanțare. Pentru că una este o contribuție de 14% dintr-un venit mediu de 2.200 de euro lunar - cum e cazul Germaniei - și alta este 13,5% dintr-un venit mediu de 100 de euro - cum e cazul României. Asta în contextul în care, și la noi, și în Germania, cheltuielile în Sănătate sunt, toate, exprimate în euro.

– De la aceste „diferenţe de finanţare” se trag, oare, şi diferenţele în ceea ce priveşte gradul de mulţumire a asiguraţilor români şi germani faţă de serviciile medicale ce li se oferă?

– Păstrând proporția, asigurații germani sunt aproape la fel de nemulțumiți ca și asigurații români. Dar păstrând proporția. Pentru că ei, la banii pe care-i plătesc, au pretenția să aibă cât mai mult asigurat - și, din păcate, nici acolo nu este foarte mult asigurat - așa cum și asigurații români își doresc ca, la banii plătiți, să aibă totul asigurat, ceea ce este greu realizabil.

– Ce credeţi că ar trebui să se întâmple în sistemul românesc de asigurări de sănătate pentru ca asiguraţii să devină mai mulţumiţi?

– Dintotdeauna și în orice țară, sistemul sanitar a depins foarte mult de dezvoltarea economică din țara respectivă. Dacă în România, creșterea economică va continua și va fi spectaculoasă, atunci și banii colectați pentru Sănătate vor crește în valoare absolută. Puterea de cumpărare a banilor care se vor folosi în Sănătate va crește, și ea. Asta ar fi o variantă. O altă variantă - neplăcută și nedorită - ar fi mărirea contribuției la fondul asigurărilor de sănătate. A treia variantă care se prefigurează, existând și o lege aprobată în acest sens, ar fi apariția asigurărilor private de sănătate. Asta înseamnă că ceea ce sistemul public/social de sănătate nu poate asigura, să fie preluat de firmele private. Categoric, în schimbul unei contribuții suplimentare de asigurări de sănătate.

– Când va deveni funcţional sistemul asigurărilor private de sănătate?

– În mod normal, de la 1 septembrie. Legea îi obligă pe actualii operatori de asigurări private ca, pe lângă asigurările de viață, de mașini, de accidente etc., să aibă și asigurările de sănătate privată. Dar diferența esențială între asigurarea privată de sănătate și cea socială de sănătate este aceea că asigurarea privată ia în calcul riscul. În funcție de acesta - fumat, obezitate, spre exemplu - valoarea asigurării se calculează diferențiat.

– Cum funcţionează în Germania sistemul privat de asigurări de sănătate?

– AOK este prima casă de asigurări de sănătate din Germania, casa de asigurări sociale, să zicem. Dar în paralel cu ea, pe aceeași piață, mai funcționează încă șapte case private de asigurări de sănătate între care există o concurență acerbă în a oferi cât mai multe servicii, cu o contribuție mică, în așa fel încât fiecare să aibă cât mai mulți asigurați. Dacă în Germania, AOK-ul este în concurență cu operatorii privați, în România, cel puțin deocamdată, asigurările sociale de sănătate rămân obligatorii, iar cele private se plătesc în plus.

– Care sunt cele mai importante lucruri pe care le-aţi învăţat la cursurile de specializare din Germania?

– În general, noi vorbim cu admirație despre sistemul nemțesc de a lucra, indiferent de domeniu. Când vorbim despre modelul nemțesc, trebuie să știm că fiecare pas pe care ei îl fac într-o direcție, îl analizează foarte bine înainte de a-l face. În schimbul de experiență pe care l-am avut în Germania, am constatat că problema sistemului românesc de asigurări de sănătate constă în lipsa unor obiective foarte clar stabilite pe termen lung, ceea ce ne face să reacționăm la o criză gata creată, și nu să preîntâmpinăm criza. Sub acest aspect, am discutat care ar fi obiectivele pe care noi ar trebui să le stabilim, modalitățile prin care să le punem în aplicare astfel încât sistemul să funcționeze relativ lin, cu beneficii de ambele părți, iar crizele să apară cât mai rar posibil sau să nu apară deloc.

– Vorbeaţi de un schimb de experienţă. Ce au nemţii de învăţat din experienţa noastră în domeniul asigurărilor de sănătate?

– Ei sunt interesați de două aspecte principale care la noi funcționează și la ei nu. Unul dintre acestea constă în faptul că noi contractăm cu fiecare furnizor serviciile medicale. În Germania, se contractează cu reprezentantul furnizorului - un fel de Colegiul Medicilor sau Patronat pe o anumită specialitate - care, ulterior, distribuie sumele pe furnizor. Și asta nu e chiar bine pentru că nu există control. Al doilea aspect pe care nemții vor să îl preia de la noi se referă la DRG-uri (modalitate de finanțare a spitalelor pe grupuri diagnostice - n.r.), sistem care, la ei, încă nu a fost pus în aplicare.

– Ce semnale aveţi în ceea ce priveşte eficienţa aplicării acestui sistem de plată la nivelul spitalelor din Arad?

– Categoric, plata pe DRG este mult mai echitabilă decât vechiul sistem de plată pe zile de spitalizare. Directorii de spitale au în mână un instrument care îi ajută să vadă ce secții sunt mai eficiente sau mai puțin eficiente. Este un sistem care oferă posibilitatea de a regla structura costurilor. Dar sistemul DRG în România a fost aplicat puțin nuanțat față de sistemul DRG real, pentru că s-a dorit o implementare gradată în doi-trei ani, astfel încât spitalele să se obișnuiască cu acest sistem de plată, să-și dea seama unde sunt riscurile și să le reducă. Altfel, s-ar fi creat dezechilibre mari.

Agenţie de promovare economică a Regiunii V Vest, la Viena

Regiunea de dezvoltare V Vest, intenționează să deschidă la Viena o agenție de promovare a mediului economic din zona sa de activitate. Agenția se dorește a fi o entitate „în oglindă” a agenției economice austriece care funcționează la Timișoara.

Vedete de primă mărime pe scena Festivalului Naţional de Bere

Invitatul special din acest an la **Festivalul Naţional de Bere** (16, 17, și 18 iulie, pe stadionul ACU) va fi nimeni altul decât cunoscutul interpret **Dr. Alban,** ale cărui melodii sunt și acum adevărate hit-uri, savurate în majoritatea cluburilor din țară.

Organizatorii au ales acestă variantă după greșeală făcută anul trecut cu cei de la Los Caños. Formația spaniolă, deși foarte în vogă la momentul respectiv, n-a reușit să susțină un concert în toată puterea cuvântului, pentru că nu aveau decât o melodie cunoscută de public.

„De data aceasta ne-am hotărât să aducem un artist de succes iar, după cum bine se știe, majoritatea melodiilor lui Dr. Alban au devenit hit-uri în toată Europa. Chiar dacă aducerea lui la Arad ne costă foarte scump, este un efort pe care publicul nostru îl merită. Cei ce nu au avut ocazia să participe la un concert pe stadion în străinătate, vor avea parte aici la Arad de o astfel de manifestare de amploare. Dr. Alban va veni din Suedia, cu o trupă de dansatoare ce trebuie aduse din Cuba și Statele Unite, plus zece tehnicieni din Anglia, ceea ce face doar transportul vedetelor deosebit de scump. Dar merită să aduci un artist care poate cânta o oră și jumătate fără să repete nici măcar o melodie”, ne-a spus **Călin Costea**, de la Siesta Media Grup, organizatoare a festivalului.

Dr. Alban a avut o singură pretenție: el a cerut o prelungire la scenă, care să intre în mulțime, pentru a fi mai aproape de spectatori. El a formulat această cerință după ce a vizionat câteva DVD-uri cu ediții ale Festivalului Berii Kaiser, fiind de-a dreptul entuziasmat de public. Cunoscutul interpret va încheia a treia zi de festival, când pe scenă va mai urca și Vama Veche, formație care nu a mai concertat de doi ani în Arad.

„Am ales această trupă pentru că a fost una dintre puținele care au refuzat orice ofertă de a cânta în campania electorală. Și sâmbătă avem o surpriză pentru iubitorii genului hip-hop: Paraziții, care au promis că vor susține spectacolul vieții lor. Este posibil să vină la Arad însoțiți de vedetele care apar în videoclipul Jos cenzura”, a mai adăugat Călin Costea.

Atracție serii de vineri va fi, fără doar și poate, cunoscutul manelist Nicoale Guță, la recitalul căruia organizatorii preconizează o audiență de peste 30.000 de oameni. Tocmai prezența lui Guță pe afișul festivalului a atras, până în prezent, zeci de timișoreni și orădeni, care au sunat pentru a cumpăra bilete din timp. Este cunoscut faptul că Nicoale Guță nu este prea des văzut la un concert pe un stadion, el preferând nunțile și petrecerile private.

Nu va lipsi nici momentul folcloric care va fi susținut de Aurel Tămaș și alți interpreți de renume, el devenind un obișnuit al publicului arădean, care promite să-și mute reședința în municipiul nostru, în detrimentul Clujului.

„De asemenea, vă vom mai desfăta cu blondele de la Blondy, pe scenă va mai urca și trupa momentului dintre cele două campanii electorale - Cassa Locco, cu celebra lor melodie, Direcția 5 - cea mai bună trupă pop a ultimilor zece ani, după cum apreciază specialiștii și alții”, a încheiat **Călin Costea,** unul dintre organizatorii primei ediții a Festivalului Național de Bere.

Cu alte informații mai mult sau mai puțin picante, dar de bună seamă interesante, vom reveni în paginile ziarului nostru.

Sorina Ambruș

www.peugeot.com.ro

ŞI DACĂ AM DISCUTA DESPRE **SIGURANŢĂ ?**

F.A.P. ESP Tiptronic JBL AC 9 airbags

Dotare standard indiferent de nivelul de echipare: ABS+EBD, ESP, asistenţă la frânarea de urgenţă, 6 airbag-uri, servodirecţie variabilă, închidere centralizată, computer de bord, climatizare, geamuri electrice faţă, radio CD, oglinzi acţionate electric şi încălzite, filtru de particule (FAP) pentru motorizările HDi.
Începând de la 15.292 EURO*.

407

PENTRU CA AUTOMOBILUL SĂ FIE ÎNTOTDEAUNA O PLĂCERE.

PEUGEOT

AUTO SML - CONCESIONAR PEUGEOT
Micălaca 1, Est Arad, tel: 0257/278.738

* plus TVA

(3707743)

„Locotenenții" lui Dimitrie Muscă, președintele PSD Arad

Așa după cum deja am relatat în ziarul „Adevărul", Dimitrie Muscă, președinte intermiar al PSD Arad, a început reconstrucția organizației la cârma căreia a fost numit de către conducerea centrală prin numirea lui Florin Remețan ca președinte executiv și a lui Gheorghe Chiper în funcția de secretar executiv, cei doi înlocuindu-i pe Caius Parpală, respectiv Rodica Borza. Cei doi au câteva „repere" politice comune: atât Florin Remețan cât și Gheorghe Chiper au fost președinți ai unor partide politice de pe eșichierul politic arădean, cu specificarea că au fost doar la partide de orientare social democrată.

Florin Remețan a fost președinte al organizației de tineret al PSM și vice-președinte la „seniori". A plecat din PSM odată cu Tudor Mohora, tocmai pentru că acesta era adeptul unui socialism modern, aproape identic cu social-democrația. A devenit președinte al PS Arad, iar pe urmă al PSDR Arad, după care, prin fuziune, a ajuns la PSD.

Gheorghe Chiper a fost cel care a înființat la Arad PDAR-ul, pe care l-a condus până în momentul înscrierii în ApR, partid în care a ocupat funcțiile de vicepreședinte și președinte interimar. În urma desființării ApR, s-a înscris în PSD.

Așadar, atât Remețan cât și Chiper au devenit membri ai altui partid doar în momentul în care partidele în cadrul cărora activau s-au desființat.

Dimitrie Muscă: „Experiență, seriozitate, loialitate"

L-am întrebat pe președintele Dimitrie Muscă pe ce considerente i-a ales pe cei doi în funcții atât de importante. „În primul rând, pentru că amândoi au experință în politică. Tot în primul rând, pentru că în activitatea politică au demonstrat seriozitate și loialitate față de partidele în care au activat. Sincer să fiu, de multă vreme voiam să lucrez cu Chiper, care este specialist în agricultură și a dovedit, prin înființarea Partidului Democrat Agrar, că acesta este un domeniu care îl interesează în cel mai înalt grad. Or, oamenii din satele și comunele județului, care nu prea își încarcă memoria cu ideologii și doctrine, vor fi întotdeauna alături de partidul care, prin oamenii săi, promovează dezvoltarea agriculturii. Apoi, de ce să nu spun acest lucru, am avut din partea Bucureștiului mâna liberă să-mi aleg oamenii cu care voi lucra. Evident, am ales oameni care știu că sunt și vor rămâne loiali partidului nostru".

Ce spun „locotenenții"...

I-am abordat și pe cei doi proaspăt numiți de către Dimitrie Muscă, punându-le două întrebări:

1. Pe ce considerente credeți că ați fost numit?

2. Cu ce veți contribui la întărirea partidului?

Gheorghe Chiper, secretar executiv: „Experiența"

1. „Cred că d-l Muscă a avut în vedere experiența politică pe care am acumulat-o după revoluție. În 1990 am înființat PDAR-ul, partid care a ajuns în Parlament și la guvernare, iar pe plan local a avut șapte consilieri județeni, dintre care unul (Chiper, n.n.) a fost vicepreședinte al CJA. Aceasta a presupus o muncă organizatorică la cele mai înalte cote. În plus, cu mult înainte de revoluție am cunoscut foarte bine problemele sociale cu care se confruntă oamenii din tot județul. Normal că pentru un partid social democrat este foarte importantă experiența în domeniul social.

2. „PSD este un partid puternic. Conform rezultatelor, este cel mai puternic, luând în considerare faptul că PD și PNL, luate separat, sunt cu mult sub noi. Normal, întotdeauna este loc de mai bine. În ceea ce mă privește, îmi propun să acționez în special în acele zone „negre" sau „gri" în care PSD a obținut rezultate slabe la alegerile locale. Cunosc zonele respective, cunosc oamenii și știu că există un potențial mult mai mare, care poate fi valorificat prin menținerea unei legături permanente cu membrii de partid, dar, în mod deosebit, cu oamenii".

Florin Remețan, președinte executiv: „Ieșirea din turnul de fildeș"

1. „Dacă îmi permiteți, aș dori să inversez ordinea, răspunzând prima dată la a doua întrebare. Așadar, aș dori să contribui, la potențial maxim, la ieșirea conducerii PSD Arad din „turnul de fildeș", din acea izolare de electorat din județ, care a dus la neatingerea obiectivelor propuse, deși, în virtutea configurației politice actuale, puteau fi atinse. Mă bucură faptul că președintele Dimitrie Muscă este de acord cu acest punct de vedere și, așa cum domnia-sa a avut „undă verde" pentru a-și alcătui echipa, voi putea și eu să-mi fac o echipă pentru a cărei capacitate și loialitate voi gira".

2. „Răspunzând la prima întrebare, cred că tocmai faptul că întotdeauna am făcut politică la modul transparent, păstrând legătura cu cei asupra cărora se repercutează măsurile de ordin politic, a contat pentru Dimitrie Muscă. Apoi, fără falsă modestie, am dovedit că știu ce înseamnă muncă oganizatorică. De fiecare dată am pornit de la zero și de fiecare dată, în ciuda faptului că timpul avut la dispoziție era extrem de scurt, am reușit să pun pe picioare organizații care contau pe scena politică arădeană și erau băgate în seamă de către conducerile centrale. Sunt sigur că Dimitrie Muscă știa aceste lucruri și de aceea m-a integrat în echipa lui".

Simion Todoca

Foto: Ștefan Matyaș

P.S. Oricum am lua-o nu putem să nu spunem că „locotenenții" lui Dimitrie Muscă sunt și „locotenenții" prefectului Dan Ungureanu. Coincidență sau nu, rămâne de văzut...

Un amatorism misterios

(Urmare din pagina 1)

Superficial (sau chiar de-loc?) a fost cercetată și mașina lui Trifa. Și ea putea conține amprente ori alte urme. Fiindcă, îmi este greu să cred că autoturismul a fost condus în zona „Billa" și abandonat (cu farurile aprinse și cheile în contact!!) de Traian Trifa, ca apoi cadavrul său să fie găsit peste Mureș, la vreo doi kilometri distanță. Se poate foarte bine ca autoturismul să fi fost dus acolo și abandonat de altcineva, poate de către cineva speriat, cuprins de panică. De aceea și spun că și autoturismul putea conține unele mărturii.

Avem în față un caz tratat cu o superficialitate uimitoare. Cu un amatorism incredibil, de neconceput pentru niște profesioniști care nu se întâlneau prima oară cu un ca-davru. Îmi vine greu să cred că așa se procedează de regulă, că se aruncă un verdict, se dă repede o explicație (a murit datorită accidentului - în fapt, o tamponare!) și nu se lucrează cu prudență, cu meticulozitate. Acest amatorism impardonabil nu face decât să se întoarcă împotriva anchetatorilor. Încă din primele zile s-a răspândit suspiciunea că polițiștii ar fi avut interes să mușamalizeze un omor. Le va fi greu să scoată din capul opiniei publice această suspiciune. Le va fi greu să explice de ce atâta superficialitate, de ce atâta amatorism. Nici o motivație nu va fi nici acceptată, nici crezută. Scuzată, nici atât. Ca să nu mai vorbim că poliția arădeană tace chitic, n'are nimic de spus, n'are nimic de explicat. Oare, de ce?

În privința desemnării candidaților pentru Parlament

PNL Arad și-a pierdut autonomia

În cadrul Delegației Permanente a PNL, desfășurate sâmbătă, la București, s-a stabilit ca organizațiile care nu au reușit să obțină un procent electoral de minimum 18,46% - media partidului la votul pentru consiliile județene, nu vor putea să-și stabilească singure ordinea candidaților, pe listele electorale pentru Parlamentul României.

De asemenea, candidații trebuie să îndeplinească unele criterii: performanță politică și profesională, notorietate, grad de susținere din partea organizației locale și capacitatea de susținere financiară a campaniei electorale.

Listele electorale pentru filialele care se află sub procentul de 18,46%, vor fi alcătuite sub stricta supervizare a responsabilului teritorial, iar poziția numărul unu de pe listă poate fi ocupată fără drept de apel de către un candidat trimis de centru. Conform unor surse din conducerea centrală care doresc să-și păstreze anonimatul, am aflat că spre aceste filiale se vor îndrepta cei veniți în PNL prin fuziuni.

În acest caz se află și Organizația PNL Arad, alături de alte 20 de filiale, care nu a reușit să treacă acest prag, ci a obținut, doar 17,17%, adică 33.533 de voturi pentru Consiliul Județean și 17,14%, adică 11.847 de voturi pentru Consiliul Municipal. În ciuda regulii, instaurate la nivel național, deputatul Titus Gheorghiof, președintele PNL Arad susține că organizația pe care o conduce nu va avea nici un candidat impus de la centru. **„Aradul nu are «privilegiul» de a beneficia de imaginea unui candidat de la centru pe listele parlamentare. Candidații pentru Parlamentul României trebuie să îndeplinească niște criterii, apoi Comisia Județeană va verifica punctajul, iar Comitetul Teritorial va transmite Delegației Permanente decizia luată"**, a declarat Gheorghiof.

Daniel Albu

PNG va colabora cu Primăria

Helmut Duckadam, președinte al PNG Arad, a declarat, în cadrul conferinței de presă de ieri, că Organizația Municipală și-a analizat rezultatele obținute la alegerile locale și a ajuns la concluzia că mai este mult de lucru la capitolul organizare.

Pentru revigorarea Organizației Municipale se vor reface toate organizațiile de cartier, iar accentul se va pune pe înscrierea de noi membri. **„Faptul că nu trece o zi fără ca cineva din Arad să dorească să se înscrie în PNG, ne dă speranța că la alegerile generale vom avea un partid puternic, demn de luat în seamă"**, a precizat Duckadam.

În continuarea conferinței, Duckadam a spus că formațiunea pe care o reprezintă dorește să colaboreze cu actuala administrație locală, pentru refacerea bazelor sportive, sprijinirea echipelor de fotbal, construirea unui parc de distracții pentru copii etc.

Liderii PNG Arad - Helmuth Duckadam, Doru Bozga și Mircea Santău - au precizat că doresc să se întâlnească cu primarul Gheorghe Falcă, pentru a face loby ca proiectele propuse de PNG să prindă viață.

Daniel Albu

Profil profesional și politic

Gheorghe Falcă - primar, Tiberiu Dekany și Levente Bognar - viceprimari

Conducerea administrativă a municipiului și județului Arad s-a schimbat, după cum bine se cunoaște, după cel de-al doilea tur de scrutin, noua conducere a Primăriei fiind formată din: Gheorghe Falcă (PD) - primar, Tiberiu Dekany (PNL) - viceprimar și Levente Bognar (UDMR) - viceprimar. Pentru ai cunoaște mai bine pe cei trei edili, vă vom prezenta câteva date din activitatea personală și politică a celor trei aleși.

Gheorghe Falcă s-a născut la 22 ianuarie 1967 în localitatea Brad, județul Hunedoara și este căsătorit. Din 1994 este absolvent al Facultății de Construcții, Timișoara, iar în anul 1999 și-a luat doctoratul la Universitatea Tehnică, Timișoara. Din experiența profesională putem preciza că a urmat traiectoria ierarhică în cadrul firmei EDICT (fiind pe rând: inginer, inginer șef și director, activitate desfășurată în cadrul firmei în perioada 1994 - 1999).

În anul 1989, a fost participant activ la Revoluția din Timișoara, ca peste șase ani, în 1995, să fie membru în Partidul Democrat, organizație pe care o reprezintă și astăzi. În cadrul formațiunii politice a fost pe rând: președintele Organizației de Tineret Municipale a PD (OTPD), vicepreședinte și președinte al OTPD județene, ca în 1998 să fie ales președinte al OTPD la nivel național. În anul 2000 a ocupat funcția de vicepreședinte al PD Arad, iar în 2003 a fost desemnat secretar executiv în Biroul Permanent Național PD. Tot în anul 2000 a fost ales vicepreședinte al Consiliului Județean Arad, pentru ca în acest an, 2004, Gheorghe Falcă să fie ales de electoratul arădean ca primar al municipiului Arad.

Tiberiu Dekany s-a născut la 31 martie 1974 în Arad și este necăsătorit. În 1997 a absolvit Facultatea de Marketing la Univ. „Vasile Goldiș" din Arad, fiind licențiat la Babeș Bolay din Cluj, în 2002 fiind unul dintre absolvenții Facultății de Drept UVVG, Arad. De asemenea, Tiberiu Dekany se poate lăuda și cu o licență la Facultatea de Managementul Întreprinderii, Timișoara, a urmar cursuri post universitare în domeniul: „Informaticii economice", „Marketing Internațional", în cadrul Federației Europene de Studii Superioare, și are două diplome de master în: „Marketingul și Managementul în Mass media" și „Puterea executivă și administrativă" (examen susținut la Școala Națională de Studii Politice și Administrative, București). Ca experiență profesională putem aminti: asistent universitar, consilier parlamentar etc.

Activitatea politică și-a început-o în anul 1995, prin înscrirea în PNȚCD. Începând cu anul înscrierii, până în 1998, Tiberiu Dekani a ocupat funcția de președinte al Organizației de Tineret, iar până în 1997 a fost vicepreședinte la nivel național al tineretului țărănist. A mai fost vicepreședinte la Organizația județeană a PNȚCD și președinte interimar al aceleași formațiuni politice. În anul 2000 însă, și-a schimbat orientarea politică, înscriindu-se în PNL, organizație din care face și acum parte. Până astăzi a ocupat funcția de vicepreședinte la municipiu și este membru în Biroul Județean, Arad. A fost consilier municipal, ca în prezent să ocupe funcția de viceprimar al municipiului Arad.

Cel de-al doilea viceprimar al municipiul nostru este **Levente Bognar** din partea UDMR. Acesta s-a născut în data 1 octombrie 1956 în localitatea Arad, și este absolvent al Facultății de Inginerie Chimică din Timișoara. Este specializat în administrația publică a țărilor aflate în tranziție, top management, negocierea și soluționarea conflictelor și democrația daneză. Timp de zece ani a lucrat ca inginer chimist la Combinatul Chimic, Vladimirescu. Este căsătorit și are doi copii.

Activitatea politică și-a început-o în anul 1990, ca membru al UDMR, filiala Arad, fiind reprezentant și în Consiliul Reprezentanților Județeni. În anul 1992 a fost desemnat secretar executiv, ca mai târziu să fie numit vicepreședinte al organizației pe probleme organizatorice. Momentan ocupă funcția de președinte executiv, fiind și președintele Consiliului Reprezentanților Județeni. Din 1996 a fost numit pentru un an de zile consilier municipal, ca din 1997, să fie subprefectul Aradului, timp de trei ani. Din 2000 până în prezent este viceprimar la Primăria municipiului Arad, iar din 2003 este membru în Consiliul Reprezentanților Unionali (organul de decizie a UDMR).

Anca Șumălan

Labașințul- un sat „mort” înainte de vreme

Uitate de autorități, trei familii trăiesc într-o izolare totală

Deși situată la doar 10 km de Lipova, comuna Șiștarovăț pare, din cele mai multe puncte de vedere, că este foarte departe de ceea ce am putea numi avantajele lumii moderne. Asistența medicală primară, rețeaua telefonică, mijloacele de transport, drumurile etc sunt doar câteva dintre lucrurile la care, din păcate, locuitorii din Șiștarovăț încă visează. De aceea, nu mică ne-a fost surprinderea când am aflat că în comună există un sat, în comparație cu care, Șiștarovățul este cu ...100 de ani mai evoluat.

Sfârșitul civilizației

Pentru a ajunge în Labașint trebuie să parcurgem un drum, adesea impracticabil, care traversează o pădure. Deși distanța este mică, starea carosabilului te obligă să mergi „în pas de căruță”. Unii spun că, oficial, relația Șiștarovăț-Labașint, figurează drept drum asfaltat. Lucrarea ar fi trebuit realizată, cică, înainte de Revoluție...

După circa o oră de mers, ajungem într-un loc, în care, „începe” satul. De fapt, dacă n-ai cunoaște cu exactitate destinația, ar fi destul de greu să-ți dai seama c-ai intrat într-o „localitate”.

La o primă vedere, Labașințul se aseamănă mai degrabă cu ruinele unei așezări, desprinsă parcă dintr-o altă lume. Din loc în loc răsar ca din pământ câte o construcție-două, toate „mascate” de o vegetație abundentă. În jur, nici țipenie de om. Liniștea este „spartă”, câte o dată, doar de ciripitul păsărilor sau de zumzăitul albinelor.

Uitați de lume și de autorități

Aflăm că în sat nu mai locuiesc decât trei familii, care adună, în total, 10 suflete. De fapt, în Labașint n-au mai rămas probabil decât bătrânii care n-au avut unde să se ducă.

Primul contact cu un om îl avem abia după ce urcăm- pe jos- o pantă de circa 50 de metri. Ne dăm seama că acolo trebuie să locuiască cineva după ...lătratul câinilor. La poartă suntem întâmpinați, cu bucurie și surprindere în același timp, de către Elena Ofițărescu. „Bine că mai vine cineva să vadă și de noi! Am crezut că pe aici n-o să mai treacă nimeni, niciodată” mărturisește femeia, o persoană de vârsta a doua. Înainte de 1989, doamna

Ofițărescu a locuit, împreună cu o parte a familiei , la Timișoara. „Apoi, m-am mutat aici, cu soțul meu, deoarece am doi bătrâni de îngrijit, care sunt bolnavi și nu se descurcă singuri. Copiii însă au rămas să trăiască în continuare la Timișoara”, povestește Elena Ofițărescu.

Fără curent electric, fără telefon, fără doctor...

Practic, astăzi, satul Labașint este „rupt” în totalitate de lumea exterioară. Deși până la Șiștarovăț nu sunt decât 10 km, în lipsa unui mijloc de transport, aceștia trebuie parcurși pe jos, ceea ce înseamnă că până în comună faci peste o oră. La izolarea satului contribuie însă, cel puțin în egală măsură, absența celor mai elementare mijloace de comunicație: telefonia și poșta. „Bătrânii mei primesc pensie, numai că n-avem poștaș, care să ne-o aducă. Avem mare noroc cu domnul Rălescu, care mai are treabă în zonă și ne ajută și pe noi. Tot la dânsul apelăm, când avem de făcut unele cumpărături de la oraș”, continuă Elena Ofițărescu.

Din cauza situației financiare precare, gospodăriile sunt private și de curent electric.(Cu toate că în sat există rețea de electrificare!). Ceea ce înseamnă că oamenii nu pot viziona o emisiune TV sau asculta un radio. De presă scrisă, nici nu poate fi vorba...

Cel mai mare „of” al sătenilor îl reprezintă însă lipsa unui medic (sau măcar asistent medical), care să poată interveni în caz de urgență. „Fără un telefon, vă dați seama, nu putem suna nici măcar după doctor. Acest lucru ne îngrijorează cel mai tare, deoarece oamenii sunt bătrâni și au nevoie de asistență medicală și de medicamente. În caz de urgență, după voia autorităților, putem muri liniștiți cu zile...”se plânge Elena Ofițărescu.

Singurul semn că în Labașint s-a dus odată o viață normală este Biserica ortodoxă. Din păcate însă, oamenii nu se pot bucura de serviciile unui preot, deși își doresc cu ardoare acest lucru...

Am părăsit satul gândindu-ne că, cine știe, autoritățile vor binevoi vreodată să se preocupe și de soarta celor 3 familii. După cum se mișcă astăzi lucrurile la noi, pentru cei din Labașint mâine s-ar putea să fie prea târziu...

C. Trif
Foto: Ștefan Matyaș

La Șiștarovăț - primar nou, probleme vechi

În comuna Șiștarovăț se poate constata un adevărat paradox. Astfel, dacă din punctul de vedere al întinderii comuna ocupă primul loc din județ, în privința numărului de locuitori se înregistrează exact contrariul.

Noul primar al comunei, domnul Dorel Jurjescu, ne-a explicat felul în care aceste cifre afectează viața comunității. Una dintre cele mai apăsătoare probleme o reprezintă absența unui medic. Datorită faptului că întreaga comună împreună cu satele aparținătoare nu însumează nici măcar 500 de suflete, aici nu vin medici sau măcar asistenți medicali. Așadar, în cazul unor urgențe de ordin medical, oamenii sunt nevoiți să se deplaseze aproximativ zece kilometri până la Lipova.

La școala din Șiștarovăț o învățătoare predă celor 13 elevi ai claselor primare comasate, iar la grădiniță se înregistrează un număr de 15 copii. Pentru continuarea învățământului primar, unica soluție a copiilor o reprezintă tot orașul Lipova. În acest sens, domnul primar propune Companiei de Transport asigurarea câtorva microbuze.

La capitolul „proiecte de viitor” primarul Dorel Jurjescu a specificat că se urmărește introducerea cablului TV, deoarece se „prinde” în prezent doar postul național, și amenajarea unui parc de joacă pentru copii. Acestea se vor realiza în măsura în care cei 1,3 miliarde lei, rămași din bugetul total de 2,6 miliarde pe anul în curs, le va permite.

Un lucru pozitiv și demn de remarcat îl reprezintă căminul cultural foarte bine îngrijit. La acest capitol, Șiștarovățul se poate mândri că stă mai bine decât multe alte comune.Un alt fapt lăudabil este acela că în ultimii ani aici nu s-au înregistrat infracțiuni sau incidente majore, după cum menționează agentul-șef Ioan Merca.

Nu ne rămâne de urmărit decât dacă problemele existente își vor găsi rezolvarea și dacă noile proiecte vor putea fi realizate.

Petrică Cernat

În comuna Bata

Renașterea culturii și a turismului pe Valea Mureșului

Valea Mureșului este deja celebră pentru frumusețile care se ascund aici. Pitită pe această vale se află Bata, o comună de care nu a auzit prea multă lume. La doar câțiva metri de Mureș și la un pas de pădure, comuna poate deveni un punct important al unui circuit turistic. Actualmente aici există un „mini muzeu”, situat lângă primărie, într-un spațiu din păcate prea mic pentru numărul mare de obiecte achiziționate. * **„Mini muzeul” este amenajat într-un stil tradițional românesc constând într-o cameră și o bucătărie cu obiecte vechi de peste 150 de ani.** Povestea lui începe în urmă cu aproximativ 10 ani, când, învățătoarea comunei, doamna **Delia Micurescu**, împreună cu copiii de aici au început mai în joacă, mai în serios, să colecteze diferite obiecte aparținând străbunicilor care acum ar putea constitui un adevărat muzeu etnografic. O altă colecție, de această dată privată, este cea a lui **Lați Heleport, „La căsuța veselă”**- unde putem găsi o mare varietate de piese. De apreciat este faptul că domnul Heleport a reușit prin forțe proprii să creeze într-un spațiu foarte mic un adevărat muzeu etnografic.

Directorul Direcției pentru Cultură Culte și Patrimoniu, **Adrian Șimon**, precum și Directorul Centrului Muzeal Arad, **Peter Hugel**, au alcătuit un program în urma căruia vor vizita mai multe astfel de centre înființate de pasionați în colecționarea

de obiecte etnografice, cu ajutorul cărora să se poată valorifica patrimoniul cultural. Directorul **Peter Hugel** a rămas plăcut surprins de ceea ce a întâlnit la Bata: **„Văd oameni impresionanți, pasionați de antichități. Este extraordinar ceea ce vor ei să realizeze. Din partea noastră vor avea tot sprijinul. Vom alcătui întâlniri cu specialiști de-ai noștri care îi vor sfătui și le vor explica ce este bine de făcut și ce este rău atunci când își propun să achiziționeze diverse piese. Astfel se pot salva multe obiecte de patrimoniu și de asemenea se poate ilustra istoria locală. Noi vom susține această mișcare”**, a declarat domnul Hugel. De asemenea domnul **Adrian Șimon** a mai adăugat: **„Se au în vedere câțiva pași pentru această mișcare. În primul rând este nevoie de o evidență a tuturor obiectelor, un inventar. Apoi cu ajutorul complexului muzeal să facem o conservare a acestora și mai apoi să le punem în valoare sub supravegherea atentă a specialiștilor noștri. De aceea este nevoie de o întâlnire în care cei pasionați să fie instruiți.”**

O altă mare problemă cu care se confruntă de data aceasta localitatea Bulci și care a fost în atenția oaspeților o reprezintă Castelul Mocioni. Din păcate, castelul se află la ora actuală într-o stare deplorabilă. Nu există soluții sigure privind renovarea acestui castel pentru că ar însemna o investiție enormă iar actualmente nu se dispune de fonduri. De aceea tot ce se poate face este **„ să tragem un semnal de alarmă!”**, ne-a spus domnul **Șimon**. Castelul se află în administrarea Spitalului Municipal iar primarul comunei Bata dorește ca după finalizarea Legii 10, să treacă în patrimoniul național. **„În urmă cu ceva timp am găsit un investitor străin care ar fi dorit castelul pentru a deschide un centru de adăpostire a bolnavilor SIDA. Am stat puțin pe gânduri, dar într-un final am renunțat la idee”**, a spus primarul **Popa**. Într-adevăr, ar fi păcat ca un astfel de castel situat într-o localitate cu multă istorie, să nu fie reamenajat.

O altă latură care ține de viitoarele modernizări în comuna Bata o reprezintă înființarea unei tabere de copii. Ideea aparține doamnei **Delia Micurescu,** o femeie plină de inițiative, dornică să schimbe cu adevărat comuna. **„Doresc ca această tabără să aibă legătură cu viitorul muzeu etnografic și anume vreau să o amenajez cu o curte în care să nu lipsească roata olarului precum și alte unelte sau ateliere de pictură. Să îi învăț pe copii toate secretele istoriei noastre, cum se realizează toate aceste obiecte pe care ei le pot vedea în incinta muzeului. Cred că ar fi foarte interesant să poți realiza singur ceva ce găsești într-un muzeu și ce a fost folosit în urmă cu 100 de ani”**, a declarat doamna **Micurescu**.

Ne-am despărțit de cei de aici, urându-le ca toate visele lor să se împlinească.

Ana-Maria Stoica

Printr-o investiție de 30 de milioane de euro

Ineul va scăpa de șomaj

În județ se prefigurează încă un centru de dezvoltare economică după zona industrială Arad și cea de la Chișineu Criș. O investiție americană de 30 de milioane de euro va rezolva multe din problemele cu care se confruntă Ineul, începând cu șomajul și temînând cu bugetul orașului.

Firma americană Delphi, lider mondial în producerea de echipamente electrice și electronice, va deschide o fabrică la Ineu, care inițial va avea 830 de angajați, iar până în 2006 se va ajunge la 4700 de angajați, ceea ce înseamnă că nu numai ineuanii vor avea de lucru, ci și cei din comunele vecine.

Un mare merit pentru această investiție o are primarul Nicolae Mehelean, care s-a zbătut mult pentru ca Delphi să aleagă Ineul. Inițial, americanii, care mai au deschisă o fabrică la Sânicolau Mare, vroiau să meargă la Lipova, însă, în cele din urmă au renunțat, nemulțumiți de condițiile oferite de orașul de pe Valea Mureșului. Aflând că Delphi vrea să investească în județul Arad, Nicolae Mehelean a plecat repede la sediul firmei americane, la Sânicolau Mare, unde a prezentat orașul Ineu și facilitățile pe care le oferă. Din fericire, după câteva zile, a venit, din Statele Unite, răspunsul pozitiv, iar afacerea a fost rapid demarată. „Au venit avocați din Franța, Anglia și din București, care au verificat absolut toate actele, au fost la C.F. Am reușit să rezolvăm tot ce au cerut și ne-am pus la discuții. Am negociat contractul 10 ore încontinuu, fără să ieșim din birou. La final, mi-au spus că am fost nororcos, pentru că de obicei negociază 50 de ore", susține primarul Ineului.

Mehelean a avut de întâmpinat multe greutăți, mai ales când a vrut să dea terenul cu 1 euro, toată suprafața de 12 hectare, iar unii au sărit ca arși, de frică să nu cumva fie vreo șmecherie la mijloc. „În cele din urmă, s-a plătit 5000 de euro, însă, oamenii trebuie să știe că banii nu vin din vânzarea terenului. Numai din impozitul pe clădiri și terenuri vom lua la primărie 300 de mii de euro pe an. Și atunci, pentru ce să mai iau bani pe teren, când el îmi aduce venit în fiecare an și firma e și ea mulțuimită", mai spune Mehelean.

Ineul va cunoaște, fără îndoială, o dezvoltare masivă în următorii ani, primarul Mehelean susținând că bugetul orașului se va dubla, prin venirea firmei americame. În plus, deja există discuții pentru aducerea unui supermarket în zonă, pentru că puterea de cumpărare a ineuanilor va fi mult mai mare.

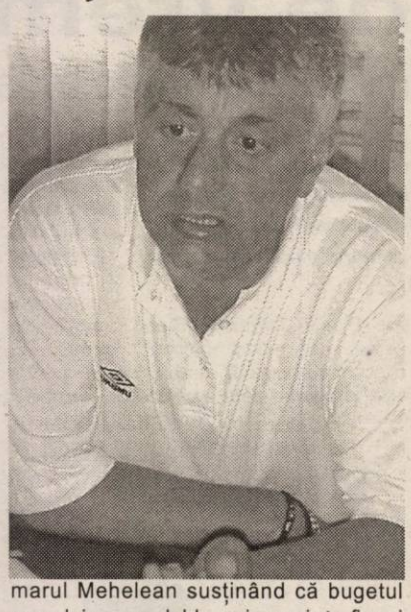

Cosmin Mihuța

Până la sfârșitul anului,

Scutiri de taxe vamale la importurile de carne de vită și de porc

• „Nu se justifică în nici un fel măsura Guvernului" - spun crescătorii arădeni de porcine

• Ei nu exclud declanșarea unor acțiuni de protest

Începând cu 1 iulie 2004 și până la sfârșitul anului, importurile unor sortimente de carne de bovină și de porc sunt scutite de taxe vamale, măsură luată de Guvern printr-o recentă hotărâre. Aceasta modifică HG 1521/2003, act care reglementează actualul regim vamal în domeniu. Anexa inclusă în recenta hotărâre prevede că va fi exceptată de la taxe carnea de animale din specia bovine, congelată, carne vită lucru, carnea de porc proaspătă, refrigerată sau congelată, jamboane, spete, piept, ceafă, mușchi file.

Crescătorii arădeni de porcine consideră că această măsură nu se justifică în nici un fel. „Suntem șocați de măsurile pe care Guvernul le ia fără să consulte asociațiile profesionale. Aceasta este o măsură total împotriva crescătorilor, luată exact în momentul în care începeam să ne redresăm puțin, să acoperim minimul cheltuielilor cu producerea unui kilogram de carne de porc. În asemenea condiții, nici măcar măsura populistă de a acorda subvenții nu-și mai are efectul scontat, în sensul că nu mai suntem stimulați și interesați să continuăm activitatea în microfermele de producție proprii", spune Livius Ranta, vicepreședintele Asociației Crescătorilor de Porcine din județul Arad, care numără aproape 90 de membri.

Ranta mai spune că punctul lui de vedere e împărtășit și de ceilalți crescători, care, la aflarea veștii despre recenta hotărâre de Guvern, au fost consternați, și au solicitat Asociației să declanșeze o acțiune de masă împotriva acestei măsuri. „Urmează să convocăm adunarea generală la nivel de județ și să stabilim ce vom face. Avem semnale că mișcări se pregătesc și la nivel de țară, știut că Guvernul nu răspunde pozitiv decât la măsurile în forță, pe care - dacă crescătorii ne mandatează - suntem dispuși să le ducem până la capăt. Mă refer la blocări de vămi, de drumuri, de centre de municipii sau capitală", adaugă Livius Ranta.

Gerlinde Knap

Seminar economic

Afaceri transfrontaliere în perspectiva aderării la piața unică

Seminarul de vineri la care participă oameni de afaceri cu activitate în domeniul transporturilor din Arad și Bekes (Ungaria) face parte dintr-o serie de activități derulate în cadrul proiectului ARBEK - Birou Transfrontalier pentru Afaceri, co-finanțat prin PHARE CBC și implementat de Consiliul național al întreprinderilor private mici și mijlocii - filiala Arad, în parteneriat cu Prefectura Arad și Centrul pentru studii regionale al Academiei de Științe Ungare din Bekescsaba. Obiectivul proiectului este susținerea dezvoltării economice a întreprinzătorilor mici și mijlocii din județele implicate prin încurajarea desfășurării de afaceri comune. Un alt obiectiv al proiectului este crearea unui birou transfrontalier de afaceri. Este cel de-al treilea seminar organizat în cadrul acestui program la Arad.

D. S.

Holcim

Ciment. Betoane. Agregate.

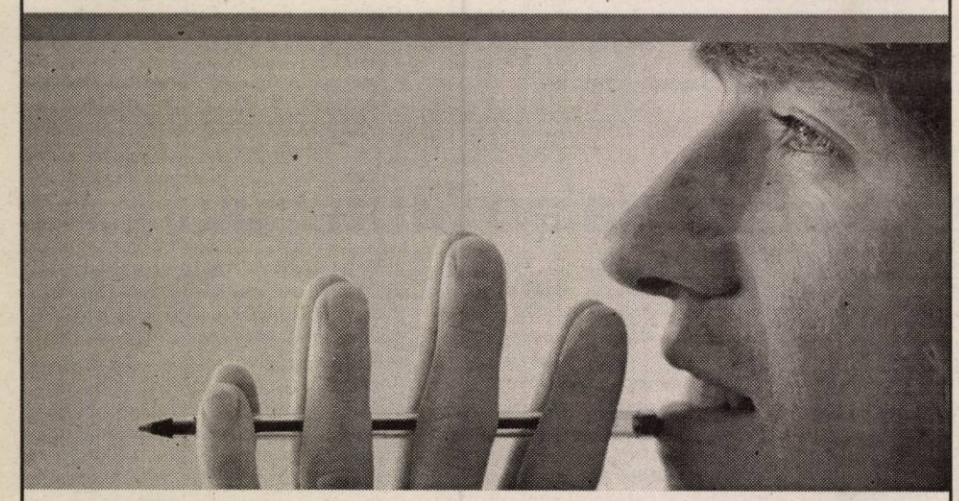

Credem în oameni

și în talentul lor de a crea lucruri uimitoare! Credem în dreptul lor de a-și pune în practică visele, dorințele, proiectele! De aceea, le punem la dispoziție clienților noștri mai mult decât produse de calitate garantată și servicii prompte. Ceea ce le oferim în plus este sprijinul unei echipe entuziaste de profesioniști, capabile să anticipeze cerințele pieței și să găsească soluții inovatoare.

O echipă solidă, care acționează întotdeauna conform celor 3 principii ale dezvoltării durabile: performanța economică, protecția mediului înconjurător și responsabilitatea socială.

www.holcim.ro

Putere. Performanță. Pasiune.

(3707869)

Sediul Central Holcim (România) S.A.
Bdul Primăverii Nr. 57, București
Tel. (021) 201 77 08, Fax (021) 241 77 14

Infoline 021 / 208 20 00

Investiție de 28 de miliarde de lei la Horia

• Patru noi hale pentru găini ouătoare

În localitatea Horia e pe cale să se finalizeze o mare investiție în domeniul zootehniei, a cărei valoare se ridică la circa 28 miliarde de lei. Aceasta aparține societății Avicola San Roberto și constă în patru hale pentru găini ouătoare. „Firma am înființat-o în anul 2000; în mai 2003 am început construcția halelor iar în luna octombrie a acestui an sper să începem activitatea. Am întârziat cu construcția deoarece la început am tratat cu cine nu trebuia, abia apoi am găsit firma potrivită, firma arădeană Prestcon", spune patronul Roberto Criscuolo. Acesta deține în Italia 20 de ferme avicole și i s-a părut oportun să investească și în România, în același domeniu.

suprafață de 1200 de metri pătrați, unde vor fi crescute aproape 36 de mii de găini. Toate halele vor fi dotate cu tehnologie modernă și vor avea condiții cerute de Uniunea Europeană. Una ar fi că găinile vor avea spațiu necesar, impus de UE (nouă capete pe metrul pătrat). Alta - foarte importantă - e că găinile vor oua la sol (și nu în cuști, cum se practică de obicei la noi, metodă neacceptată în statele Uniunii).

„Urmează să decidem dacă vom aduce găinile din Italia sau dacă le vom lua de aici. Fiindcă totul va fi mecanizat, nu vom avea nevoie de mult personal. Vor fi doar trei-patru persoane, care se vor ocupa de strângerea ouălor, la data pornirii activității, la circa 1,1 milioane de euro, prin aducerea diverselor aparate ultramoderne.

Pe viitor, Roberto Criscuolo intenționează să realizeze același gen de fermă și la Nădab, unde de asemenea a cumpărat pământ. Pentru aceasta, italianul s-a gândit la programul Sapard, dar are însă un of: că în România accesul la acest program este dificil, pașii pentru accesarea de fonduri sunt complicați, iar birocrația e mare.

Și, cum fermele avicole din Italia poartă toate nume de sfinți (San ...) - pentru ca activitatea lor să fie protejată și fructuoasă - și fermele din România vor purta nume de

La Horia a cumpărat pământ de la localnici, iar pe suprafața de cinci hectare a construit o fermă avicolă, compusă, așa cum spuneam, din patru hale, fiecare cu o care vor fi biologice. Ouăle vor fi vândute pe piața arădeană", adaugă Criscuolo. Deocamdată, investiția italianului la Horia se ridică la circa 700 de mii de euro, dar ea va crește, sfinți: San Roberto, cea de la Horia, respectiv San Giorgio, cea de la Nădab.

Gerlinde Knap

Foto: Șt. Matyaș

Elevii au cuvântul

Deși este vacanță, elevii nu au uitat că în fiecare lună au o pagină a lor. Ei au continuat să ne scrie și îi invităm să o facă în continuare. Articolele - pe cele mai diverse teme - le așteptăm pe adresa ziarului sau pe adresa de e-mail: adevarul@arad.ro

Pentru pagina din iunie, câștigătoare a fost desemnată ***Daria Hudacov*** *(Colegiul Național „Moise Nicoară", cl. a IX-a E) cu articolul* ***„Oameni ca noi"****. Ea își poate ridica premiul - oferit de Editura Niculescu - de la sediul ziarului „Adevărul". Propunerile pentru cel mai bun articol din pagina de față le puteți face completând talonul alăturat și expediindu-l pe adresa ziarului nostru.*

EDITURA NICULESCU
și
ADEVĂRUL
te invită la concurs!

Nume .....
Adresa ..... Telefon .....
Articolul ales .....

Câștigă un pachet de cărți oferite de Editura Niculescu.

Paradisul Deltei Dunării

Un pelican timid săgeta grațios aerul în căutarea unui loc bun de „vânătoare". Pofticios, adună ca un gurmand pește de toate soiurile în gușa foarte încăpătoare. În vreme ce bătrânul pelican își servește liniștit masa, Regele Soare își scufundă ușor razele în apa dulce.

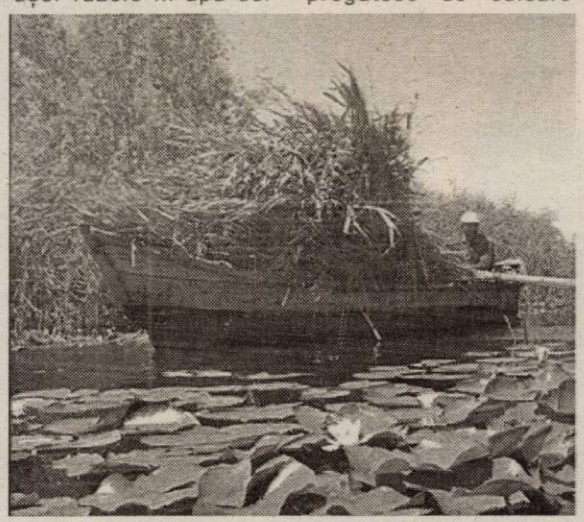

Câte o știucă care ceagă, împrăștiind foc pe suprafața de oglindă a Dunării.

Pesemne a uitat că se înserează și a venit vremea pentru odihnă face salturi energice, tulburând întinderea netedă de ape.

În adierea ușoară a vântului binecuvântat de seară, nuferii împrăștie în văzduh parfum de frumusețe, iar ciulinii se pregătesc de culcare îmbrăcați în pijamaua lor verde. Doar câte o salcie bătrână își plânge tristă de milă când își vede frunzele zbârcite în oglinda apei.

În amurgul roșu, broaștele și păsările - soprane fac vocalize pentru marele concert care urmează a fi susținut. Spectatorii sosesc și ei neîntârziat; sunt armatele de țânțari care apar și dispar la ore fixe.

În mijlocul acestei lumi de vis, silueta unei bărci alunecă ușor pe apă, iar clipocitul vâslelor strigă balada pescarului, prieten cu Marele Duh al Apei. Bătrânul pescar știe drumul și fără să privească înainte, vâslește doar dintr-o inerție a tinereții. Dar e foarte fericit datorită minunilor pentru și printre care trăiește zi de zi. Acum se întoarce acasă, cu prada nu prea bogată, obosit, dornic totuși să asculte concertul din Deltă.

A dispărut soarele, acum luna rumenește cerul în mii și mii de sclipiri ce se împrăștie în oglinda Deltei Dunării. Noapte bună!

Daria Hudacov

Minciuni pentru părinți

De ce ne mințim părinții? Pentru că, de cele mai multe ori, dorim să ascundem un adevăr care ar putea fi dureros pentru ei. Uneori și pe noi (adolescenții) ne doare să-i mințim pentru că după o minciună vin altele și altele, toate pentru a acoperi niște năzbâtii. Deși cel mai bun lucru ar fi acela de a le spune părinților adevărul, unora le este frică să facă acest pas, deoarece unii părinți sunt mai severi și ar putea să-și bată copilul la orice prostioară pe care acesta a făcut-o.

În general cei care își mint cel mai des părinții sunt elevii, pentru că se confruntă cu diferite lucruri în școală sau în afara ei. Vă voi enumera câteva minciuni mai importante, mai cunoscute și folosite cel mai des:

1. Notele mici (- „Azi nu am luat note!") - acestea sunt o problemă pentru un elev care știe că părinții lui iau o atitudine mai dură și acesta, de câte ori este întrebat de note, preferă să spună că nu a luat nici o notă sau spune doar notele mai bune, dar în cazul în care acestuia i se cere și carnetul de note, el preferă să spună că l-a pierdut sau că l-a dat dirigintei/dirigintelui și în felul acesta el mai trage de timp, gândindu-se că poate va găsi o explicație să le spună părinților. Dacă părinții vor merge la școală și vor vedea chiar ei notele mici? Atunci, ei, cu siguranță vor fi mult mai nervoși și se va isca un mic scandal.

2. Absențele (- „Eu? Nu chiulesc!") - și acestea sunt o problemă, dar este mai grav atunci când abuzăm și când facem o grămadă de absențe, pe care nu mai avem cum să le motivăm. Elevii chiulesc din mai multe motive: dau lucrare la materia respectivă, trebuie să-i asculte la materia respectivă sau, pur și simplu, nu au chef de oră dorind să se mai relaxeze în cazul în care absențele nemotivate se adună la un număr foarte mare, ne mai mințim și diriginta/dirigintele și astfel, o să mințim până când lucrurile se vor rezolva. Dar dacă părinții vor merge la școală și vor vedea că fiul lor are foarte multe absențe nemotivate, altele puse deja în roșu? În acest caz se va isca un scandal mult mai mare, deoarece părinții vor dori să știe unde?, când?, cu cine? și de ce? i-a plecat copilul de la ore.

Cel mai bine ar fi dacă am avea încredere în părinții noștri și am comunica mai mult cu ei. Aici este vorba și despre educația copilului, deoarece părintele care nu a știut sau nu și-a educat copilul cât mai bine, cu siguranță acest părinte va fi cel mai mințit dintre toți.

Într-un articol viitor vă voi enumera și alte minciuni pentru... părinți.

Lăcustă Ioana

Vacanța la mare sau la munte

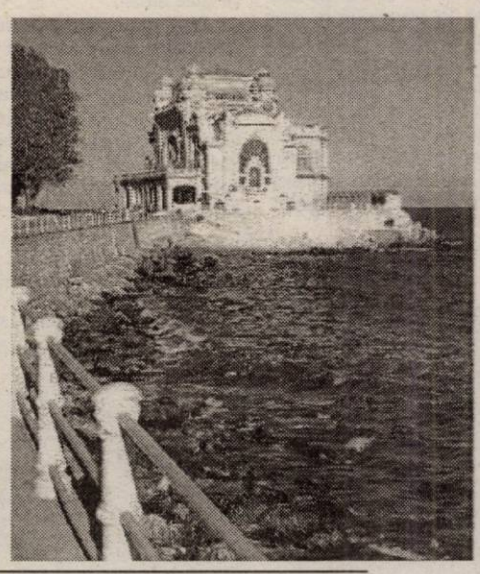

„A venit vacanța cu trenul din Franța și-am plecat la mare, fiindcă acolo-i mai mult soare..." Așa spun unii, pentru ei vacanța petrecută la mare este cel mai plăcut mod de a-și petrece vacanța. Plajă, soare, mare, nisip, muzică... și multă, multă, distracție. Ziua stai cu burta la soare „te prăjești bine", seara la discotecă, la un suc. „Marea"... este pentru majoritatea tinerilor locul perfect pentru a scăpa de plictiseală, școală și a avea parte de distracție.

Însă există și tineri care preferă muntele, peripețiile, aerul curat și sursurul apei cristaline. Preferă să doarmă într-un cort, nu într-o cameră de hotel. Le place să colinde munții de la stânga la dreapta, de sus în jos...

Nu contează cum, dar distrați-vă! A venit vacanța! După un an de școală, după examene de capacitate și bacalaureat măcar atât meritățm și noi o vacanță la mare sau la... munte. Ar fi bine dacă le-am avea pe amândouă însă „nemulțumitului i se ia darul".

Rădac Roxana

Școala - un loc de distracții sau o închisoare?

Problemele principale ale adolescenților sunt: școala, fetele, lăsând la o parte drogurile, țigările etc.

Tinerii din ziua de azi cred că merg la școală doar pentru a le face pe plac părinților sau pentru a se gândi ce vor face în pauză (sau chiar în timpul orelor). Aceste gânduri devin niște probleme. Întotdeauna trebuie să facă ceva ce să nu fie „boring".

De exemplu: În clasa a VII-a, înainte de ora de istorie. Domnul profesor nu venise încă. Stăteam toți în clasă. Ce să facă... ce să facă? - se tot gândea „grupul vesel". „Știu! - zice unul dintre ei. Luăm perna de pe scaun, o umplem cu cretă, o udăm bine, după care o punem la loc, ca și cum nu s-ar fi întâmplat nimic." Intră „profu". Salutăm. Se așează pe scaun. Face prezența. După care se ridică. Începem să râdem. Profu' - nimic. Începe să se caute-n buzunare, după care simte că e ud. Bufnim toți în râs. De nervos ce era tot s-a înroșit la față. În clasă nici musca nu se auzea. Aceasta e una din mulțimea prostiilor pe care le fac elevii în școală. Dar ce să faci, vârsta scuză orice!!!

Roxana R.

De ce învățăm?

Este o întrebare care și-o pun cei mai mulți elevi. Răspunsul este foarte simplu: ca să ajungi ceva în viață, ceva mai mult decât un măturător de stradă, să ai o cultură generală și să nu te faci de râs pe unde mergi.

Majoritatea elevilor nu vor să înțeleagă acest lucru pentru că li se pare că învățatul este o pierdere de timp. De fiecare dată găsesc lucruri mai important de făcut: televizorul, calculatorul, discoteca...

Mulți elevi consideră că unele materii nu sunt importante și câteodată au dreptate pentru că, sunt materii care pe unii dintre noi nu ne ajută cu nimic în ceea ce vrem să facem în viață. De exemplu un elev dintr-o clasă de Uman nu înțelege rostul științelor exacte (matematică, fizică, chimie...) iar un elev dintr-o clasă de Real nu înțelege rostul materiilor umaniste...

Fără să învățăm nu ajungem nimic în viață, iar aceasta trece pe lângă noi fără să ne dăm seama și fără realizări, de aceea, vrem nu vrem, trebuie să învățăm tot ceea ce ni se predă la școală și ulterior să selectăm ceea ce nu este folositor.

Popovici Alexandra-Monica

Ea de ce poate, și eu nu?

V-ați pus vreodată întrebarea: De ce ea arată atât de bine și e atât de zveltă, și eu nu? Cred că eu am reușit să descopăr răspunsul la această întrebare care m-a frământat ore întregi.

Oricâte cure de slăbire aș fi făcut, oricât sport, tot celelalte arătau mai bine decât mine, sau cel puțin asta vedeam eu. Chiar dacă toată lumea îmi spunea că arăt bine, eu întotdeauna mă vedeam ștearsă, lipsită de farmec și prea „plinuță" pentru ca cineva să se uite la mine.

Când vedeam că toate celelalte fete au atâta încredere în ele și erau atât de sociabile, mă gândeam că eu le sunt cu mult inferioară. Până să realizez că totul este doar în mintea mea, și dacă mi-aș lăsa puțin complexele la o parte aș fi la fel, ba chiar mai bună decât ele, m-am frământat foarte mult și nu reușeam să-mi dau seama de ce îmi este atât de greu să mă integrez în societate. Eram prea închisă în mine, eram prea preocupată de propriile mele probleme și complexe, pentru a le mai acorda atenție și celorlalți.

Acum, când am realizat că nu e atât de rău cum părea, mă simt mult mai bine și mai împăcată cu mine însămi.

Sentimentul că și eu sunt la fel de bună ca și oricare alte fete, pe care le credeam superioare, este unul care mă umple de satisfacție. Încrederea pe care o am în mine, de câtva timp, este cel mai bun lucru care mi s-a întâmplat. Nimic nu poate fi mai frumos decât să te simți bine în propriul tău corp.

Cred că asta ar trebui să simtă orice fată, să aibă încredere în ea și să se convingă că arată bine, și succesul va fi garantat...

Claudia Balaj

Pagină coordonată de Vasile Filip

„La Universitatea de Vest „Vasile Goldiș" Arad, evoluția este evidentă"

- interviu cu prof.univ.dr. DUMITRU CIOCOI - POP, Rectorul Universității „Lucian Blaga" din Sibiu -

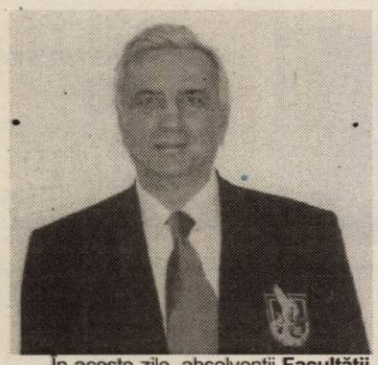

În aceste zile, absolvenții **Facultății de Științe Umanist-Creștine din cadrul Universității de Vest „Vasile Goldiș" Arad** au avut de trecut peste una dintre cele mai semnificative examinări din întreaga lor experiență: este vorba despre probele examenului de licență. Pentru a obține, la cald, o opinie despre desfășurarea acestuia, am stat de vorbă cu președintele comisiei de licență la specializarea limbă și literatură engleză:

- Domnule rector, cum vi se pare că a fost organizată, în acest an, licența la Facultatea de Științe Umanist-Creștine?

- Aș începe prin a-mi manifesta bucuria de a mă număra printre colegii care au avut o contribuție esențială la bunul mers al lucrurilor la **UVVG Arad.** În acest an, licența nu a mai fost monitorizată, ceea ce denotă **progresul substanțial** pe care l-a realizat instituția și **încrederea** de care se bucură, la nivel național. Nu multe universități private au acest drept...

- Cărui fapt i se datorează acest progres?

- E vorba despre o muncă susținută și competentă care a fost desfășurată de către întregul colectiv didactic, de o conducere excelentă, de o viziune coerentă. În plus, o contribuție esențială au avut studenții.

-Cum considerați că au contribuit aceștia la progresul instituției?

-Nu doresc să fac comparații defavorizante, însă e cert că se simte **pregătirea superioară a studenților de la „Vasile Goldiș" față de alte universități. Am remarcat că instituția oferă deja un model, oferă criterii și direcții de urmat.**

-Cum s-au prezentat studenții la această sesiune?

-În marea majoritate, foarte bine. E drept, nu există egalitate absolută, decât, probabil, în șanse, dar studenții s-au dovedit a fi ceea ce comisia s-a așteptat, știind să utilizeze corpusul de cunoștințe în mod pertinent. Încă o dată, **universitatea care i-a format a dovedit că are un rol mult mai mare decât vor unii să recunoască...** Libertatea apreciativă e frumoasă, dar nu putem nega conștiința unei deveniri perpetue, care proliferează la **Universitatea „Vasile Goldiș".** Trăim într-o lume cu provocări continue, finalitatea nefiind una statică, întotdeauna trebuind să ne orientăm spre mai bine.

- Cunoașteți de mai mult timp această universitate. Cum a evoluat, în decursul timpului?

- Spiritul universitar nu se poate forma peste noapte, chiar dacă ai dotările necesare. Mentalitatea universitară se creează pe parcurs, și este întregită în momentul în care trece dincolo de spațiile instituției; acest lucru cred că universitatea a reușit să îl realizeze.

- Cum apreciați organizarea administrativă a examenului?

- A fost o organizare bună, care este complementară evoluției instituției. Secretul și marea provocare constă în perfecționarea continuă. Aș mai dori să menționez mulțumirea de a fi realizat evaluarea unor oameni care au muncit, din perspectiva ideii că nu există lucru mai vătămător decât acela de a aprecia egal un om serios cu unul care nu a muncit. Actul justițiar a fost păstrat în aprecierea valorii, independent de conjunctură.

- Vă mulțumim!

A consemnat,
S. Milancovici

Raid

Boschetarii, cerșetorii și aurolacii au încăput, din nou, pe mâna gardienilor

(Urmare din pagina 1)

Trecătorii miloși îi mai aruncă câte un bănuț. S-a speriat când a văzut că spre el se îndreaptă hotărâți gardienii. **„Asta e nou, nu l-am mai văzut pe aici"**, remarcă unul dintre gardieni. **„Ce faci aici și de unde ești?"**, îl întreabă acesta pe bărbatul ciocolatiu așezat la umbră. **„Sunt din Pitești și m-a lăsat fiul meu care s-a dus în piață să vândă linguri din lemn. Eu nu pot să mă duc cu el pentru că nu am picioare. Nu cerșesc, dar dacă cei care trec pe aici îmi mai dau bani, nu-i refuz..."**, răspunde **Aurel Cârlea**, în vârstă de 59 de ani, sperând ca organele de ordine să-i creadă povestea. Bărbatul spune că nu are pensie pentru persoană cu handicap și trăiește foarte greu. De zece ani nu are picioare. Le-a pierdut într-un accident de mașină. Gardienii i-au luat datele și i-au spus să se întoarcă de unde a venit pentru că sancțiunile pentru cerșetorie sunt cuprinse între 400 de mii de lei și 20 de milioane de lei.

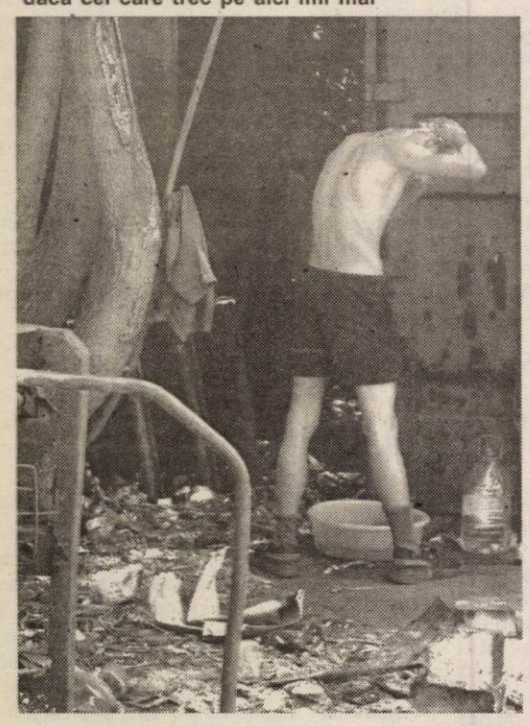

De aici ne-am îndreptat spre piață, unde, de obicei stau mai mulți milogi, dar nu am găsit decât o femeie în vârstă de 58 de ani ani. **Viorica Istran** spune că este din Jimbolia. S-a mutat în Arad în urmă cu peste un an și cerșește pentru că fiica ei are un copil și nu poate să muncească, iar „tatăl" copilului s-a sustras de orice răspundere. A plecat în Italia la muncă și n-a mai dat nici un semn de viață. **„Fata mea are 26 de ani, iar copilul are un an și opt luni. Cine să le întrețină?..."**, se plânge femeia.

„Micii întreprinzători"

Am plecat mai departe. La trecerea de pietoni din zona Podgoria vedem doi boschetari care spălau parbrize. Unul dintre ei când a văzut mașinile de intervenție ale gardienilor publici a luat-o la sănătoasa. Celălalt a fost prins. Nu a putut să fugă pentru că era cu concubina și copiii. **Jurcă Lazăr** are 25 de ani și este din Curtici. A fost sancționat în nenumărate rânduri de către organele de ordine, dar nici nu se sinchisește. Deși este apt de muncă, preferă să cerșească. E mai ușor să întinzi mâna decât să muncești... Ne spune că de dimineață, în câteva ore (n.n. era ora 11,40) a „câștigat" doar 60 de mii de lei. Zi slabă... Și acesta, la fel ca toți, încearcă o versiune de poveste „lacrimogenă", care nu i-a prea reușit pentru că a fost luat pe nepregătite: **„Am încercat să muncesc la o firmă, dar au spus că nu primesc numai tractoriști (!)... Ce să fac ? Acum spăl parbrize, nu cerșesc. Cine vrea să îmi dea bani îmi dă, cine nu, nu..."** (n.n. gardienii au avut reclamații că la trecerea de pietoni de la Podgoria, dacă nu ești de acord cu munca lor, după ce îți curăță parbrizele, cerșetorii le murdăresc la loc, ba chiar au grijă să fie și mai mizerabile decât înainte...).

Aurolacii gării

Ajungem și la Gara C.F.R., care lăsată de izbeliște de către responsabilii Regionalei Timișoara, a devenit casa boschetarilor. Îi găsești peste tot. Nici nu mai ai loc de ei. La intrare, înăuntru, pe peron, în sălile de așteptare... Toate aceste locuri sunt populate cu aurolaci, cerșetori și boschetari. Aici au fost găsiți **Sorin Bacran (17 ani)** din Deva, **Adrian Mititelu** (16 ani) din Arad, **Doina Casăran** (15 ani) din Deva, **Anca Moise** (16 ani) din Arad și **Maria Musunea** (20 ani) din Arad. Primul spune că de la vârsta de 12 ani este în Arad și că a fugit de la o casă de copii din Deva: **„Nu mi-a plăcut acolo și am venit aici. Dorm în spatele gării, unde sunt niște barăci..."** Al doilea, în vârstă de 16 ani locuia, până nu demult, cu părinții pe strada 6 Vânători. Mama lui a murit. Tatăl lui a pierdut casa în care locuiau: **„Tatăl meu lucrează acum în construcții și locuiește într-o baracă în zona Confecții. Eu nu mai pot să stau cu el"**, ne povestește acesta. **Doina Casăran** stă de peste doi ani în Gară. Are numai 16 ani, dar arată de parcă ar avea peste 25. Hainele-i sunt mizerabile iar pe brațe are mai multe tăieturi adânci de lamă. **„Tăieturile mi le-am făcut când eram drogată cu aurolac"**, spune aceasta acoperindu-și cu tricoul zonele cu pricina. Arădeanca **Anca Moise** spune că nu are probleme acasă, dar mai trece din când în când să-și viziteze prietenii din... gară. Mai trage câte un gât de aurolac... Bruneta era destul de bine îmbrăcată, machiată, nu arăta deloc a boschetară. **„Mama mea vinde semințe în zona Boul Roșu sau pe mal. Când, cum... Eu nu fac nimic. Mă plimb toată ziua. Am terminat trei clase. Nu știu să scriu, dar știu să citesc puțin. Părinții mei nu știu că eu mai vin pe aici..."**, spune aceasta.

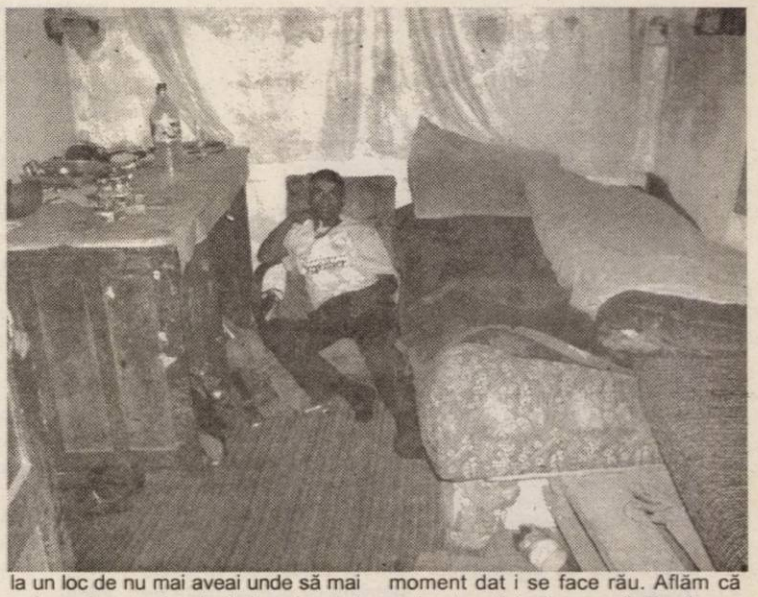

Seralist și muncitor printre boschetari

Boschetarii ne spun că în spatele Gării este adăpostul lor, unde sunt niște clădiri părăsite ale C.F.R. și că acolo sunt mai mulți dintre ei. Într-adevăr, în apropierea liniilor de tren se află o clădire lăsată în paragină și mai multe barăci unde copiii străzii și-au făcut culcușuri. Încăperea C.F.R. lăsată de izbeliște arată dezolant: pe dinafară zidurile crăpate, scările sparte, acoperișul mâncat de trecerea timpului. Parcă eram în altă lume. Lângă aceasta - o altă clădire de acest gen, dar din care au rămas doar stâlpii de beton, de care erau agățate pe o sfoară la uscat mai multe haine, și acoperișul. Urcăm scările, ne facem curaj și intrăm în „adăpost". Trei camere erau locuite. În fiecare dintre acestea se afla câte un pat. Încăperile erau întunecoase și mici, iar pereții negri și dărăpănați. Mizerie, dezordine, mirosuri pestilențiale. Muște adunate la un loc de nu mai aveai unde să mai pui un deget... Lenjerii din cârpe și perne jegoase, papuci aruncați, pungi cu aurolac, sticle goale și o lopată. Acestea sunt imaginile care ne-au rămas întipărite în minte, lăsându-ne un gust amar...

Aici locuiesc mai mulți aurolaci. Unii dintre ei erau plecați pe „traseu". cei pe care i-am găsit sunt: **Floarea Dascălu** (23 ani) din Arad, **Cristina Cerecean** (16 ani) din Craiova, **Gabriel Balaban** (15 ani) din Arad, **Ida Ciurcu** (16 ani) din Arad, **Marian Arinciuc** (16 ani) din Turnu Severin, **Ardelean Marius** (22 ani) din Arad.

Floarea Dascălu, o blondă destul de bine îmbrăcată, se uită la noi cu ochii tulburi, clătinându-se. Ne spune că nu stă aici, dar mai trece din când în când: **„Am venit la fete să văd ce mai fac. M-am drogat puțin cu aurolac. Locuiesc în Grădiște. Am și copil..."** Își aduce punga cu „drogul" și începe să tragă în fața noastră. La un moment dat i se face rău. Aflăm că mai așteaptă încă un copil. După ce a stat de vorbă cu noi și-a luat o pungă din culcuș și a plecat. Probabil acasă...

În una dintre barăcile aflate în apropierea clădirii locuiește **Dorel Rab** în vârstă de 24 ani din Sălaj. Stă singur într-o baracă destul de curată. Aflăm că muncește și își face și studiile, la seral. Nu are părinți. A fost la casa de copii. Pentru că are 24 de ani nu mai poate locui acolo. **„Învăț la școală, știu și limba engleză. Eu îmi fac curat aici că nu -mi place să stau în mizerie. La mine în baracă nu intră nimeni. Înainte am lucrat la Teba..."**, ne spune tânărul.

În loc de concluzii...

Toți cei găsiți pe străzi sunt strânși de către gardienii publici, duși la poliție pentru identificare și trimiși la locurile de baștină. Din păcate, majoritatea se întorc a doua zi, sau chiar după câteva ore. Comandantul Corpului Gardienilor Publici - **Sorin Codoș** - ne-a declarat că astfel de acțiuni se vor mai desfășura și pe viitor: **„Oricum, în fiecare zi, sancționăm cerșetorii pe care îi prindem pe străzi. Pe cei care sunt din Arad îi trimitem la adăpostul de noapte de pe strada Decebal, iar pe cei care sunt din alte județe, din păcate cei mai mulți, îi trimitem la locurile de reședință. Cu toate aceste măsuri sunt destui cei care vagabondează. Poate și datorită faptului că Aradul este un oraș mai aproape de graniță și că populația are un nivel mai ridicat de trai și de aceea este mai darnică. Sigur, dacă lumea nu le-a da bani, nu ar mai fi atâția. Zilnic avem procese verbale pe această temă și totuși acest fenomen persistă."** Sancțiunile pentru cerșetorie sunt cuprinse între 400 de mii de lei și 20 de milioane de lei...

Foto: Margareta Szegö

„Nu noi am fost profitorii Revoluției"

☞ interviu cu dl. Gheorghe Curta, prim-vicepreședinte al Blocului național revoluționar din România și președinte al Fundației județene Arad a Revoluției din 1989

– Domnule Curta, zilele trecute atât Senatul cât și Camera deputaților au adoptat „Legea recunoștinței față de eroii martiri și luptătorii care au contribuit la victoria Revoluției române din decembrie 1989", urmând acum ca ea să fie promulgată de președintele Iliescu. De ce era nevoie de această nouă lege cât timp există Legea 42/1990, cunoscută ca „legea revoluționarilor"?

– De noua lege era absolut nevoie deoarece în decursul anilor, mai exact din 1992 când a fost stabilită actuala formă a Legii 42 și până astăzi, s-au întâmplat multe lucruri la nivel național și mai ales în domeniul legislativ. Ajunsă la putere în 1996, Coaliția, prin diverse hotărâri de Guvern, a modificat în mare măsură prevederile sale, golind-o practic de conținut. A fost reintrodus impozitul pe salariu pentru beneficiarii Legii 42, alte drepturi au fost anulate, spații comerciale n-au putut fi acordate, așa cum stipulea legea, decât la foarte puțini dintre beneficiarii de drept. Acum, în noua lege se prevede că se poate, de exemplu, cesiona o piață unde ei să-și facă acolo un chioșc, un magazin mic și astfel vom reuși să acordăm acest drept tuturor revoluționarilor din Arad.

– Au existat și înainte, există și acum unele voci care susțin că revoluționarii au beneficiat de prea multe drepturi, chiar de privilegii...

– Nici vorbă. Atunci, în decembrie 1989, când au ieșit în stradă, n-au făcut-o pentru ca ulterior să beneficieze de drepturi și avantaje. Am ieșit să luptăm pentru libertate și demnitate, să dăm jos regimul Ceaușescu. În conducerea grupurilor de oameni, în apărarea obiectivelor de mare importanță, în desfășurarea evenimentelor de atunci, revoluționarii au avut un rol determinant. Fără lupta acestor oameni, fără jertfa celor decedați sau răniți, noi nu ne-am bucura astăzi de libertate. Apreciind acest spirit de sacrificiu, legea se dorește a fi reparatorie, mai ales în cazul celor care au avut de suferit. Dealtfel, de la bun început legea stabilește clar categoriile de revoluționari în funcție de participarea lor la acțiunile desfășurate privind victoria Revoluției. Există titlul de Erou-Martir al Revoluției Române din Decembrie 1989, apoi Luptător rănit și respectiv Luptător reținut și, în fine, Luptător remarcat prin fapte deosebite. În funcție de această clasificare legea stabilește și drepturile care se acordă. Mai există apoi titlul de participant la victoria Revoluției, care este onorific și nu aduce cu sine nici un drept.

– Concret ce drepturi stabilește noua lege?

– În primul rând urmașii de erou-martir, respectiv soțul supraviețuitor, părinții și fiecare dintre copiii celui decedat vor primi o indemnizație reparatorie, la fel ca și cei răniți sau reținuți în Revoluție. Tot de o indemnizație lunară reparatorie urmează să beneficieze și luptătorii remarcați prin fapte deosebite dacă au un venit mai mic decât salariul mediu brut pe economie. Pe lângă indemnizație, revoluționarii vor avea și următoarele drepturi pe care noua lege le acordă: prioritate la p mirea unei locuințe din fondul social; cumpărarea sau închirierea cu prioritate a unui spațiu comercial cu o suprafață de până la 100 m.p.; acces gratuit al copiilor la creșe și grădinițe; acordarea unei subvenții de 50 la sută din dobânda unui credit bancar de până la 20.000 euro brut pentru cumpărarea sau construirea unei locuințe (pentru cei fără locuință); atribuirea în proprietate a unui hectar de teren în extravilan și a 500 m.p. în intravilan pentru construcția unei locuințe; acces gratuit la medicamente prin medicul de familie, costul integral fiind suportat de Fondul național unic de asigurări de sănătate; 12 călătorii gratuite dus-întors pe calea ferată; scutirea de impozit pentru locuința de domiciliu și terenul aferent acesteia; pensionarea cu 5 ani înainte de împlinirea vârstei standard și acordarea, la pensia de limită de vârstă, a unei indemnizații lunare; scutirea de la taxa radio-Tv pentru cei cu venituri mai mici decât salariul mediu brut pe economie. Eu zic că sunt măsuri foarte bune, cu caracter social și reparatoriu, pentru că sunt foarte mulți revoluționari care până acum n-au beneficiat de nimic, unii chiar sunt șomeri și nu-și găsesc loc de muncă. E bine că unele drepturi se limitează la cei cu venituri de până la salariul mediu pe economie, e și moral să fie așa. De altfel, cei mai mulți dintre revoluționarii arădeni au venituri mici și mă bucur că vom putea astfel să-i ajutăm. De menționat și că toate aceste drepturi, nefiind considerate venituri, nu se impozitează.

– Totuși, sunt niște avantaje...

– Nu e vorba de avantaje ci de niște drepturi absolut meritate. Știți ce mă deranjează foarte mult? Când niște amărâți cu venituri mici trebuie să primească niște drepturi legale pentru că atunci, când Ceaușescu încă mai trăia, au ieșit în stradă ziua, dar mai ales noaptea, riscându-și viața cu gloanțele zburând deasupra capului, se găsesc unii acum să conteste aceste drepturi, și să ne strige „hoții". Asta în timp ce în cei aproape 15 ani trecuți de la Revoluție în România s-au furat miliarde, țara a fost jecmănită de baronii locali și miliardarii de carton. Și atunci vă întreb: cine sunt profitorii Revoluției?

– Câți revoluționari există în județul Arad?

– Urmași ai celor decedați, răniți și luptători cu merite deosebite - în total sunt 420.

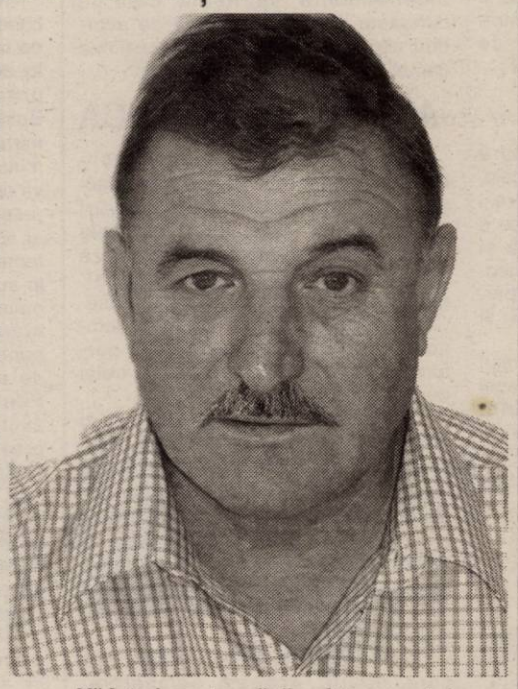

– Vă întreb pentru că din câte prevede legea dosarele vor fi reverificate iar certificatele de revoluționar preschimbate. Câte vor „rezista"?

– Toate sau aproape toate. Dosarele vor fi reverificate de Comisia guvernamentală, de Secretariatul de stat pentru problemele revoluționarilor și de Comisia parlamentară pentru aplicarea legii revoluționarilor. În ce privește Aradul nu sunt lucruri deosebite, sper să nu fie probleme cu reconfirmarea pentru că de la bun început noi am avut dosarele complete. Și în cadrul Fundației județene tratăm la modul cel mai serios aceste dosare mai ales că, după noua lege, președintele organizației care solicită preschimbarea acestor documente - deci eu - poartă răspundere penală pentru corectitudinea întocmirii dosarelor.

– Ce se întâmplă cu revoluționarii care au deținut drepturi de proprietate potrivit vechii Legi 42?

– Le vor păstra mai departe, dar nu vor mai beneficia de aceleași drepturi conform noii legi.

– O ultimă întrebare: când va intra în vigoare noua lege?

– După promulgarea sa de către Președinte și publicarea în Monitorul Oficial, dată la care și vechea Lege 42/1990 va fi abrogată.

M. Contraș

Primarul s-a întâlnit cu comercianții de pe ștrand

Asociația comercianților de pe ștrandul Neptun a avut, luni, prima întâlnire cu noul primar, Gheorghe Falcă, pentru a discuta cele mai importante probleme ale zonei de agrement. Gheorghe Falcă a ascultat, mai bine de o oră, tot felul de doleanțe ale comercianților, multe dintre ele reprezentând nemulțumiri față de fosta conducere a GCA și a Primăriei.

S-a luat în discuție concesionarea terenurilor de pe ștrand și vânzarea spațiilor, urmând să se facă o evaluare și să se parceleze terenul, după care agenții de pe ștrand își vor vedea visul împlinit și vor deveni proprietari.

Primarul Gheorghe Falcă, alături de comisarul șef Gheorghe Țica, a atras atenția comercianților asupra faptului că seara, muzica de pe ștrand este destul de tare, iar arădenii care locuiesc pe malul Mureșului sunt nevoiți să stea de veghe toată noaptea. Falcă le-a promis patronilor controale, iar cei care vor fi prinși cu muzica la maxim riscă să le fie închis localul. Legat de intrarea pe ștrand, care a devenit armă electorală în urmă cu două săptămâni, Gheorghe Falcă a susținut că intenționează chiar să reintroducă plata după ora 18,00, însă prețul biletului să fie unul mai mic, explicând că ștrandul are nevoie de bani pentru a putea funcționa.

Comercianții au ridicat o problemă care durează de multă vreme, și anume cea a curentului electric. În weekend, când activitatea de pe ștrand este la un nivel ridicat, instalația electrică cedează, iar zona de agrement rămâne fără curent. De asemenea, mult trâmbițata canalizare este într-o fază de „pauză", în sensul că lucrările, deși trebuia finalizate până la 1 mai, nu sunt terminate nici acum, iar mizeria de pe ștrand merge în continuare în Mureș.

Primarul Gheorghe Falcă a propus ca toate aceste proble-me să fie discutate, punctual, și cu administrația ștrandului, urmând ca împreună cu agenții să se facă, începând din toamnă, un nou regulament al zonei de agrement.

Cosmin Mihuța

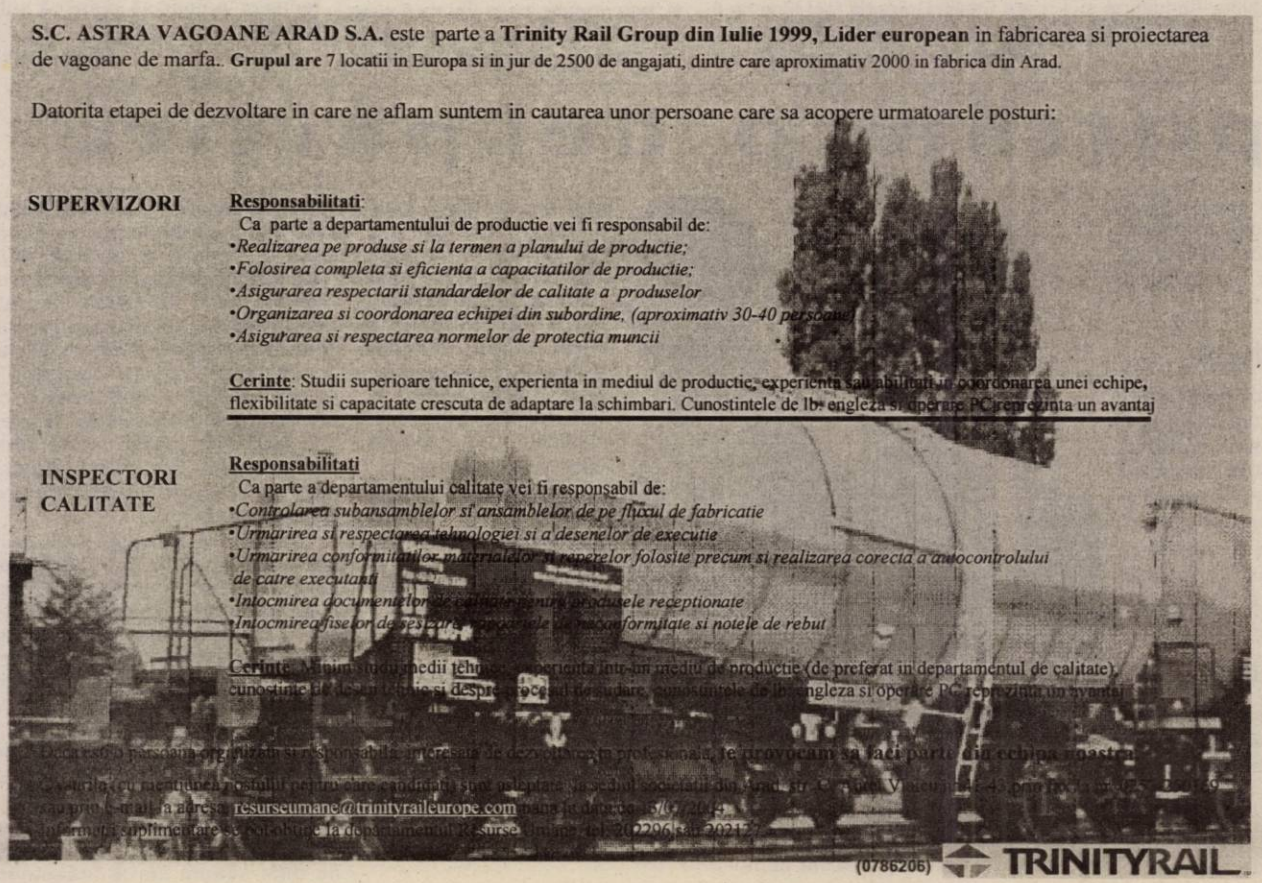

Poșta Română modifică tarifele la serviciile poștale universale

Poșta Română anunță că, începând cu data de 1 august a.c., tarifele poștale pentru o parte din serviciile poștale din sfera serviciului universal vor fi modificate.

Pentru serviciile poștale universale interne tarifele vor fi următoarele:

- 5.000 lei pentru corespondența simplă (20 g)
- 7.000 lei pentru o scrisoare recomandată
- 6.000 lei/kg, în cazul coletelor interne
- tarifele pentru imprimate se vor modifica în funcție de treptele de greutate. De exemplu, pentru cele cu o greutate de 50 g, tariful va fi de 3.000 lei. Taxa pe valoarea declarată scade la 0,8%. În prezent, această taxă se calculează pe trepte de valoare, astfel că pentru un colet intern cu valoare declarată de 1,5 milioane în prezent se percepe o taxă de 34.000 lei. Pentru aceeași valoare declarată, de la 1 august a.c., taxa va fi de 12.000 lei.

Dintre serviciile poștale universale internaționale numai tarifele coletelor externe se vor majora în funcție de costurile transmise de administrațiile poștale străine.

Restul tarifelor pentru serviciile poștale universale internaționale (corespondență, imprimate, recomandate, taxa pe valoarea declarată) rămân neschimbate.

Noile tarife conțin taxa pe valoarea adăugată.

Măsura de ajustare a tarifelor vine ca urmare a evoluției indicatorilor economici (indicii prețurilor de consum, rata de schimb leu/DTS și tarifele operatorilor de pe piața de curierat) în perioada noiembrie 2003 - iunie 2004.

Menționăm că ultima majorare de tarife pentru serviciile din sfera serviciului universal a avut loc în data de 3 noiembrie 2003.

Noile tarife vor fi afișate în toate oficiile poștale din rețeaua națională a Poștei Române.

Parfumuri și personalități

Instinctiv, fiecare femeie dorește să se „îmbrace" în aroma care s-o însoțească zi de zi. Ca o parte a personalității sale, parfumul definește frumusețea interioară, complexitatea și emoția de a fi femeie. Dacă te-am întreba ce aromă ți se asortează, ce răspuns ai da și ce parfum ai alege?

Alegerea sexy

Omnia este ultima semnătură olfactivă a lui Bvlgari; un parfum cald, feminin și senzual. Femeia care-l poartă este "înfometată" de viața, cu o personalitate unică, fascinantă și seducătoare. Notele de vârf sunt mirodeniile orientale: piper negru, ienupăr, flori de lotus, lemn indian, mandarin si ciocolata albă.

Poți fi irezistibilă dacă te hotărăști să porți cea mai nouă creație a casei **Givenchy, Very Irresistible:** Imaginează-ți un duș din petale de trandafiri, mulți trandafiri roz. Este aproape imposibil să reziști tentației de a fi... irezistibilă.

Glamourous Shimmer este un parfum floral extravagant, luminos precum perla, catifelat ca pielea de antilopă, bogat precum cașmirul și la fel de strălucitor ca femeia care-l poartă. Semnat de **Ralph Lauren**.

Alegerea SPORT

My Manifesto creat de Isabella Rosselini este un parfum floral moscat, ce frapează cu aroma de verde proaspăt dată de busuioc si mandarin, iasomie, crin și floarea de portocal. Acest amestec de arome încălzite de piele creează o aură irezistibilă.

Lacoste Pour Femme se adreseaza femeii autentice, naturale, nonconformiste, care spune ce gândește și nu-și ascunde emoțiile. Dacă te regăsești în această descriere și dacă ai o atitudine sportivă asupra vieții, atunci trebuie să "porți" Lacoste.

Tommy Girl este parfumul pe care-l porți oriunde și oricând: zi sau noapte, în oraș, acasă sau la sala de sport. Creat pentru femeia modernă, independentă, spirituală, care nu cunoaște limite. O explozie de acorduri citrice combinate cu prospețimea cameliilor și a mugurilor de brad.

Alegerea ROMANTICA

Parfumul **Boss Intense** inventeaza o nouă formă de seducție olfactivă prin intermediul notei de vârf foarte diafane, care devine senzuală datorită ingredientelor ce creează nota de mijloc (vanilie și orhidee), definind astfel femeia Boss Intense. Combinația de acorduri aromatic-lemnoase subliniază senzualitatea parfumului, accentuată de prezența notei de patchouli.

Apa de parfum **Treselle** este o ofranda adusă frumuseții femeii, fiind special creată pentru ea. Aroma florală senzuală combină note de vârf formate din piper și lemn-dulce, note de mijloc - tuberoză, lotus și trandafir, iar nota de bază e formată din mosc, orhidee tigrată și iris. Parfumul este ideal pentru cele încrezatoare în propriile puteri, dar și foarte feminine.

Carolina este o nouă aromă, dar care poartă aceeași semnatură: Hererra. Îți amintește de feminitate, de eleganța sofisticată a clasicismului tradus în limbajul secolului 21. Ambra și moscul transmit senzualitate, citricele - efervescență, iar petalele de trandafir - o atingere catifelată.

Alegerea EXOTICA

Femeia **Incanto** este sincera, veselă și de o spontaneitate generoasă, ca un personaj dintr-un basm modern. Apa de parfum evocă farmecul universului Ferragamo, floral lemnoasă, cu o atingere fructată de piersici catifelate și piper jamaican. Imposibil de uitat... Farmecul Incanto te cuprinde în mrejele senzualității.

Acesta este purul adevar... **Truth de Calvin Klein,** adică luxuriant și senzual. Proaspăt și natural: mugurii de bambus, trifoi, bujori, patchouli, și lămâiță. Senzual și lemnos: vanilie, flori de salcâm, mosc, liliac și ambră; o nouă și inedita abordare a lumii parfumurilor de către Calvin Klein.

Paco Rabane a creat Pour Elle, o combinație între noblețe și feminitate, un parfum ca o mângâiere, care este în egală masură cald, senzual, floral și... exotic. Mandarina italiană combinată cu delicatețea freziilor albe, trandafirul și petalele de iasomie îți împrumută căldură și senzualitate.

Portretul unei primărițe

Un suflet de femeie rezolvă mai ușor problemele delicate

Nu mică ne-a fost surpriza când, în acea dimineață de sfârșit de iunie, intrând în biroul primarului de Șagu am dat cu ochii de o... primăriță. Nici doamna primar Emilia Brăneț nu a fost mai puțin mirată deoarece păsise cu puține minute înainte în biroul pe care îl va ocupa timp de patru ani. Și iată, presa (Adevărul) a și bătut la ușa ei. Este una dintre cele doar trei femei primar cărora consătenii lor le-au acordat încrederea și nu este puțin lucru, într-o lume dominată în mare parte de neîncrederea oamenilor în capacitatea femeilor de a gestiona afacerile publice. Pentru că doamna primar nu a avut încă timp să-și cristalizeze prea bine acțiunile imediate ce le va întreprinde în calitate de primar, nu am insistat asupra acestui subiect ci am căutat să vedem care au fost atuurile și calitățile femeii care a ajuns, iată, primgospodar al unei comune mari și orgolioase.

În fața noastră se găsea o doamnă de vârstă medie, elegantă, dar nu ostentativ, cu părul tuns scurt, cu o față rotundă și gata oricând pentru un zâmbet cald, optimist. *Este greu într-adevăr să fii femeie primar când orgoliile bărbaților sunt atât de mari. Contracandidatul meu din turul doi al alegerilor a și spus că el nu poate concepe să fie condus de o femeie"* ne-a povestit primărița când ne-am exprimat surprinderea de a o găsi în fotoliul rezervat mai ales bărbaților.

Cetățenii comunei i-au acordat încrederea și îi vor cere să o confirme prin multă muncă,dublată desigur de competență. Dar ce spune familia care va pierde probabil un membru foarte util și necesar acasă? *„ Familia este un sprijin pentru mine cum sunt și eu pentru ea. Intr-adevăr munca de primar îmi va ocupa majoritate timpului și cum sunt conștiincioasă de felul meu, voi lipsi mult de acasă dar, soțul și fiica de 23 ani m-au asigurat că vor prelua o parte din obligațiile mele de familie.Mai ales că am mai avut funcții dint-acestea, cu muncă nenormată, și prin urmare s-au obișnuit".*

După cum am aflat în continuare Emilia Brăneț a fost timp de 6 ani, înainte de 1989, viceprimar al comunei, perioadă în care și-a tre-cut în contul personal, printre altele, amenajarea mai multor drumuri comunale, fapte ce oamenii nu le-au uitat și care au cântărit greu în alegerea, după atâția ani, ca primar. Și a mai lucrat apoi 10 ani la fostul I.A.S. și știe toată lumea ce înseamnă munca în agricultură. Dacă mai adăugăm cei doi ani și jumătate în funcția de contabil la primărie vom înțelege de ce până la urmă i-a câștigat de partea ei pe consăteni.

Dar primăria nu va fi chiar totul după cum singură ne-a mărturisit-o: *"Stau la țară și, prin urmare sunt și țărancă, o să ajut în continuare și la îngrijirea animalelor, o să mai lucrez și în grădină. Și, bineînțeles, voi fi în continuare și mamă și soție și fiica celor doi părinți care sunt bătrâni de acum și au mai mare nevoie de ajutorul meu. Nu voi neglija nici bucătăria pentru care am o mare pasiune. Am împlinit recent 25 ani de căsătorie și, prin urmare, casa îmi va fi și ea o prioritate".* Hobyuri, ocupații de timp liber, nu cunoaște pentru că, pur și simplu, de timp liber nu prea a avut parte, doar discuții cu prietenii, câte un film la televizor sau o carte poate contabiliza la acest capitol.

Un gând totuși nu ne lăsa în pace și trebuia să-l spunem. Cum se va descurca cu bărbații din comună pentru că ei nu vor accepta așa ușor să fie conduși și îndrumați de o femeie care, după cum gândesc încă mulți, este bună doar la cratiță. *"In primul rând nu mi-am propus să conduc pe nimeni. Așa că nu voi face pe șeful, eu știu că m-am pus în slujba oamenilor și așa o să fie. Din experiență am înțeles că rezolvi mult mai mult prin buna înțelegere, prin discuții. De altfel, cred că pentru asta am și fost aleasă. Sigur, dacă trebuie, o să impun legea pentru că în privința acesta nu este loc de tocmeală".*Iată, ne-am zis, un stil de muncă care ar putea da roade."*Am promis oamenilor că mă vor vedea în continuare în mijlocul lor și vom lucra împreună, pentru că primarul nu poate face nimic de unul singur".*

Cel puțin jumătate din numărul total al locuitorilor din Șagu sunt femei, acestea mai sensibile fiind, mai aproape de valorile tradiționale, de familie, cu preocupări și nevoi mai speciale *„Eu le-am spus și femeilor, în campanie:haideți să arătăm că putem conduce la fel ca bărbații, ba chiar mai bine,că un suflet de femeie rezolvă mult mai ușor unele probleme delicate, care pe bărbați îi preocupă mai puțin".*Și mai promite doamna primar că, atunci când o femeie o să vină la ea cu un necaz în legătură cu soțul sau altcineva, va interveni, în măsura putinței, pentru rezolvarea problemelor. De altfel, familia va sta în centrul atenției domniei sale.Iar ducând gândul mai departe, ne-a spus că grădinița, școala, sănătatea vor fi printre prioritățile ei ca primar.

În ce ne privește nu putem decât să-i dorim succes primăriței de Șagu și sperăm și noi, alături de toți locuitorii, că „experimentul" va reuși ba chiar va fi preluat și de alte comunități așa încât, la alegerile locale viitoare, numărul femeilor primar să crească substanțial.

Ioan Tuleu

Cum suportăm o despărțire

Toți avem o astfel de poveste: a început ca un basm, a continuat ca o dulce lună de miere, însă inevitabil au apărut problemele și de aici până la despărțire nu a mai fost decât un pas. Experiența singurătății pe care o trăiește un iubit părăsit este destul de greu de imaginat pentru cineva care nu s-a confruntat personal cu ea.

Însă, oricât de intensă ar fi durerea pe care o simte în urma unei despărțiri, nu este cu nimic mai specială decât a altcuiva. Se pare că răspunsurile noastre emoționale la a fi respinși au fost învățate de sute de ani și acestea urmează diferite modalități de a face față unei astfel de situații. Specialiștii au identificat existența a trei etape în procesul provocat de șocul produs de ușa trântită în față, care se pare că a evoluat ca un mecansim complex de imitare.

Prima etapă

La început apare faza de protest în care iubitul respins nu vrea să accepte situația, agățându-se de credința că încă nu s-a terminat până când nu se va termina definitiv, încercând orice variantă pentru a recâștiga din nou afecțiunea partenerului.

Etapa a doua

Dacă aceste încercări dau greș, este timpul să facem următorul pas către ceea ce psihologii numesc etapa dragostei învrăjbite, sau furia abandonului. Acest lucru se întâmplă când realitatea devine evidentă, făcând ca iubirea să se transforme în ură și încurajându-l pe iubitul părăsit să rupă orice legătură cu fostul și să încerce un nou început.

Etapa a treia

În ciuda celor mai admirabile eforturi de a face față situației cu mult curaj, se atinge și cea de-a treia treaptă a resemnării și disperării. Iubitul părăsit intră într-o stare depresivă, semnalându-le prietenilor și familiei că este nevoie de ajutorul lor.

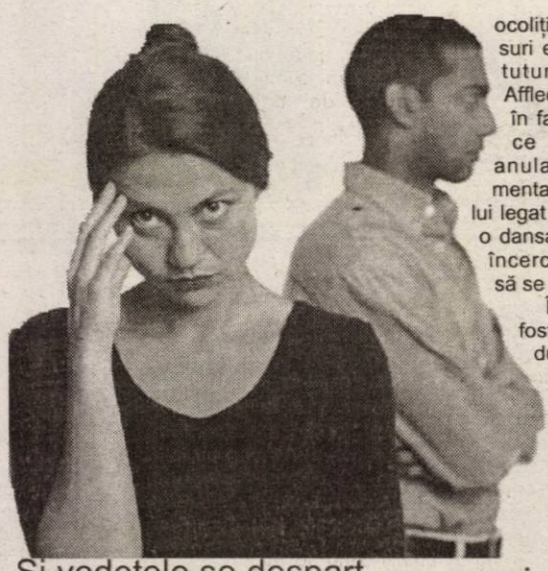

Și vedetele se despart

Fiecare din cele trei etape ale despărțirii pot fi observate chiar și la vedete. Sunt tineri, sunt frumoși, sunt bogați, sunt celebri, însă nu sunt ocoliți de aceleași impulsuri emoționale care dau tuturor de furcă. Ben Affleck se pare că a intrat în faza de protest, după ce Jennifer Lopez a anulat relația lor sentimentală în urma scandalului legat de petrecerile lui cu o dansatoare de striptease, încercând să o convingă să se reîntoarcă la el.

În etapa disperării a fost și Robbie Williams după ce relațiile lui cu Rachel Hunter și cântăreața Nicole Appleton au eșuat.

Me crei e

Procesul celor trei etape este în strânsă legătură cu receptorii din creier, care sunt asociați cu motivația bărbatului de a obține răsplata. Întreaga capacitate de a ne îndrăgosti cunoaște o transformare deoarece toți cei care se dedică unui singur partener își măresc șansele de supraviețuire și reproducere, datorită câștigului de timp și energie.

Circuitele care se formează în partea creierului responsabilă cu răzbunarea și mania încep să intervină încetul cu încetul. Atunci când devine evident faptul că dragostea nu mai este reciprocă, creierul transformă pasiunea în furie.

De cele mai multe ori nivelul substanței responsabile din creier începe să intre în declin și ajunge la punctul în care letargia, depresia și disperarea se instalează. Noi, ființele umane, devenim firave din cauza suferinței teribile pe care o trăim atunci când suntem respinse de o persoană pe care o adorăm.

La început, ne gândim că ura este în opoziție cu dragostea. Dar nu este deloc așa. În opoziție cu dragostea se află numai indiferența. Oare nu suferim mai mult atunci când ne dăm seama că nu însemnăm

UTA nu vrea să fie ca Poli și mai așteaptă 15 zile

● Venirea la putere a lui Sandu Ion a fost amânată. Gherghel, președinte interimar.

Ce s-a întâmplat?

Întrunirea Adunării Generale a Acționarilor ce trebuia să consființească schimbarea conducerii la FC UTA nu a fost decât o banală etapă până la transformarea societății pe acțiuni în asociație non-profit. Cei 17 acționari prezenți, ieri, în sala de ședințe de la Expo Arad nu au făcut altceva decât să voteze noua organigramă a UTA SA, după demisia președintelui Chișbora și a câtorva membri din Consiliul de Administrație, urmând ca adevărata schismă să se producă de abia peste două săptămâni.

Ce va urma?

În lipsă de candidați, noul președinte ales în unanimitate este nimeni altul decât Emanoil Gherghel. Adică, un fel de cal de bătaie, care peste 15 zile, alături de cei rămași în Consiliul de Administrație: Octavian Iovănuț, Marius Țucudean și Dumitru Pepici, în cadrul unei AGA Extraordinare, va vinde clubul celui mai bun ofertant. În acest caz, Sandu Ion și echipa sa. Tranzacția presupune - de fapt - cedarea drepturilor societății asupra transferurilor de jucători, dar și cesionarea drepturilor federative: locul în Divizia B și palmaresul. Dobândirea juridică a acestora din urmă necesită prelungirea termenului cu 15 zile până la „nașterea" oficială a Fotbal Club Municipal UTA. Sau, pe românește, UTA, deși se reorganizează într-o nouă structură, rămâne UTA, cu istoria și palmaresul său. Nu cum s-a întâmplat cu rivala de o viață, Poli, care prin transformarea în Poli AEK Timișoara a devenit cu totul un alt club.

Comitet director pentru FCM UTA

Peste două săptămâni, odată cu înființarea FCM UTA, puterea va fi luată de un Comitet Director, a cărui șef va fi - fără îndoială - Sandu Ion. Printre membrii Comitetului Director vom regăsi vechi acționari precum: Călin Chișbora, Aurel Dehelean, Eugen Nemeș, Ovidiu Gornic, Marius Țucudean, Octavian Iovănuț sau Alexandru Bercea, dar cu siguranță vor mai fi și alții. În primul rând, aceștia, dar și membri cotizanți vor strânge cei 500.000 de dolari, adică bugetul de plecare, dar în același timp vor alege stafful executiv și tehnic.

„Undă verde" pentru Petescu

După toate probabilitățile, Teodor Lupșa va fi mandatat președinte executiv, Emanoil Gherghel, director sportiv, pentru ca la nivelul conducerii tehnice să fie numit Mircea Petescu. Fostul mare jucător urmează să aleagă varianta cea mai bună pentru postul de antrenor al echipei mari, probabil Gabi Dumitru, ajutat de Dorel Zegrean. O mare responsabilitate le va reveni și celor care se vor ocupa de pregătirea juniorilor de elită (aproximativ 20), pe care același Petescu îi va aduce la Arad. Mai mult ca sigur, sarcina va cădea pe umerii lui Dan Cuedan și Gabi Biro.

„Rețeta" financiară

Fiind o asociație non-profit, FCM UTA va beneficia de noua prevedere a codului fiscal. Intrată în vigoare la 1 ianuarie 2004, aceasta spune că o societate comercială poate acorda o sponsorizare de trei la mie din cifra de afaceri, dar nu mai mult de 20% din impozitul pe profit datorat. Această „portiță" legislativă constituie, de fapt, principalul suport pentru asigurarea stabilității financiare la UTA. Atât banii sosiți pe această cale, cât și cei veniți din cotizațiile obligatorii și mai apoi din câștigurile asociației (vânzări de jucători, spre exemplu) vor fi permanent reinvestiți în dezvoltarea infrastructurii FCM UTA.

Stadionul - în grija Primăriei

Așa cum a promis noul edil-șef, Gheorghe Falcă, stadionul UTA va fi preluat de una dintre instituțiile afiliate Primăriei, Administrația Patrimoniului Local sau Gospodărirea Comunală Arad. În aceste condiții, utilitățile (plata apei, energiei electrice, telefonului etc.), funcționarea și personalul angajat vor fi rezolvate din bani publici, fără ca FCM UTA să aibă vreo cheltuială cu stadionul.

Promovarea poate intra în calcul

Din momentul în care noua asociație se va pune în mișcare și structurile sale vor funcționa la capacitate maximă este posibil ca și echipa de fotbal, clădită corespunzător, să ajungă în postura de a bate la ușa Diviziei A. Organizatoric vorbind, FCM UTA va fi pregătită de o promovare rapidă în elita fotbalului românesc - este ideea care reiese din declarațiile „echipei Sandu Ion".

Călin Mnerie

O nouă vară fierbinte pentru clubul Romvest

● UTA neglijează valorile Aradului

Din 1997, de la generația care câștiga campionatul național de juniori, clubul Romvest a devenit principala pepinieră pentru fotbalul arădean. Cum acesta - însă - nu a avut resursele financiare necesare să-și țină acasă jucătorii de valoare, cu timpul, „aria" Romvest s-a extins în toată țara, dar și peste hotare. Adrian Găman, Claudiu Drăgan, Sebastian Huțan, Cristian Todea sunt numai câteva valori care au părăsit Aradul pentru a-și face nume la alte echipe decât UTA. Și azi, „Bătrâna Doamnă" a fotbalului românesc ar putea liniștit să-și îndrepte atenția spre câțiva fotbaliști de la Romvest, care nu s-ar gândi de două ori până să îmbrace tricoul „alb-roșu", dar a ales să meargă pe mâna lui Mircea Petescu și „căruța" lui de tinerei despre care nu știm mai nimic. Doar timpul va decide dacă raționamentul nostru este corect, dar, astăzi, parcă ne vine greu să acceptăm ideea că, în curând, fotbaliști ca Vezan, Nădăban sau Bier vor părăsi fotbalul arădean.

● Panin, Drida, Mărginean și Fritea - deschizători de drumuri

Batjocoriți de un tehnician care a văzut doar paiul din ochii altora și nu bârna din ochii săi, Cristian Panin și Adrian Drida, unii dintre puținii jucători de la Romvest care au crezut în „steaua" UTA-ei până în ultimul moment, au decis că e timpul să-și ia și ei zborul spre alte zări. Dacă Panin l-a însoțit pe Mărginean la CFR Cluj, Drida s-a „lipit" de un alt fost orădean, Fritea și a luat direcția Văii Jiului. Din păcate - sau, din fericire, cum vreți să o luați - cei patru nu au făcut decât să deschidă drumuri pentru colegii lor mai tineri.

● Vezan - la Sânnicolaul Mare

Catalogat drept marea speranță a fotbalului arădean, Ovidiu Vezan, asemănat prin stil de joc și ținută cu Marcel Coraș, antrenorul său la ACU Goldiș, este pe cale să-și ia și el „tălpășița". Terminându-și contractul cu clubul studențesc, pentru care a evoluat prea puține minute, talentatul fotbalist a fost convins de Dan Mănăilă să i se alăture la divizionara B, Unirea Sânnicolaul Mare. Chiar dacă încă nu s-a parafat nimic, sunt șanse mari ca, din sezonul viitor, Vezan să apere culorile grupării din Timiș.

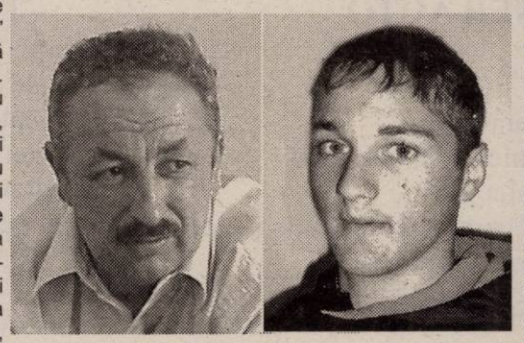

Ioan Ienciu, președintele clubului Romvest, regretă lipsa de interes a celor de la UTA pentru talentatul Ovidiu Vezan.
Foto: Șt. Matyaș

● Nădăban - în probe la Jiul

Curtat în ultimul an de mai multe cluburi cu pretenții, de câteva zile, Nădăban este în pregătiri cu Jiul Petroșani. Chiar dacă este puțin probabil ca mijlocașul ofensiv să fie menținut în lotul principalei candidate la promovare din B3, nu credem că patronul Alin Șimota va scăpa ocazia să-l „aconteze" încă de pe acum pe Nădăban.

● Bier are și el oferte

Deși s-a prezentat la reunirea echipei ACU Goldiș, Tibi Bier este tentat să plece și el. Pentru că nu și-a primit banii pe ultimele luni, fundașul și-a pierdut încrederea în promisiunile conducătorilor grupării „studențești" și dorește să dea curs uneia dintre ofertele ce au venit pe adresa sa. Cea mai importantă pare a veni dinspre Oradea, dar jucătorul se află și în vederile altor echipe. În schimb, Alin Zaha va părăsi gruparea de pe Crișul Repede pentru Olimpia Salonta.

● Cioară, Șerb și V. Fritea - la Ineu?

Chiar astăzi, Ioan Ienciu și Marin Lupaș, conducătorii clubului Romvest, sunt așteptați la Ineu pentru o primă rundă de negocieri privind cedarea jucătorilor Tibi Șerb, Marius Cioară și Valentin Fritea. Cei trei au avut un sezon reușit la West Petrom Arad și merită - fără îndoială - să facă saltul spre eșalonul doi.

● ACU are prima opțiune pentru Bilia și Solomon

Cum, până în prezent, Solomon și Bilia nu au oferte concrete, „oficialii" Romvestului sunt de acord să-i cedeze pe cei doi - pentru încă un an la - ACU Goldiș. Alături de Anca, Ponta și Turcan, internaționalii de juniori pot forma o mini-„colonie" Romvest, la ACU.

Călin Mnerie

C. S. Box Club Arad, în plină activitate

■ Un pugilist de la C. S. Box Club a fost convocat la lotul național de juniori. Ioan Menjamin este cel care a reușit această premieră pentru clubul pe care îl reprezintă.

■ La Reșița a avut loc, la sfârșitul săptămânii, faza zonală a C. N. de box. Trei practicanți ai „nobilei arte" și-au asigurat calificarea în finala de la Ploiești, din perioada 3-8 august. Este vorba despre Luigi Olteanu (cat. 42 kg), Gabriel Lefter (cat. 54 kg) și Cristian Irimia (cat. 64 kg).Clubul dorește să mulțumească d-lui Blidar (Astra Aris) și firmei Bodimar pentru sprijinul acordat.

■ La „Centura de Aur", competiție ce se va desfășura în data de 13 iulie, în Capitală, antrenorii Adolf Ivanovici și Ștefan Florin speră ca sportivii Andrei Buda și Adrian Buda să facă o figură frumoasă.

■ Pe adresa clubului a venit o confirmare din partea Federației, prin care C. S. Box Club Arad a primit undă verde pentru organizarea finalei C. N. de tineret. Un ultim act al competiției ce va fi găzduit de Sala Sporturilor „Victoria" între 6-11 septembrie.

Adela Ciolocoi
Foto: V. Musca

România a fost peste Algeria

● Tenismanul Răzvan Sabău, al treilea favorit al turneului de la Budaörs - Ungaria, dotat cu premii de 25.000 de dolari (challenger), a pierdut neașteptat, chiar în primul tur al competiției, în fața belgianului Masson cu 4-6, 1-6. Sabău a rămas în cursă la dublu alături de grecul Economidis. Pe de altă parte, la Gstaad - Elveția (premii de 550.000 dolari), Victor Hănescu a debutat cu dreptul, învingându-l pe germanul Burgsmüller cu 7-6, 6-2.● Mourinho, antrenorul lui Mutu la Chelsea, a lăudat munca depusă de colegul său Rehhagel la naționala elenă (ultimul va rămâne la timona elenă până la retragere) și recentul rezultat extraordinar de la „europene". Portughezul nu îi dorește la echipă nici pe Rooney, nici pe Davids, nici pe Deco - achiziționat de FC Barcelona. Veron e gata să plece sub formă de împrumut la Inter, Crespo e pe lista de transferări, în schimb sosesc Kezman de la PSV Eindhoven și Paulo Ferreira de la Porto. ● Luni vă prezentam adversarele echipelor românești de baschet masculin în viitoarea ediție a cupelor europene intercluburi. V-am rămas datori cu o informație legată de fetele de la Livas Târgoviște, care, în FIBA Europe Cup, vor da piept, în cadrul grupei C, cu Acadimia 75 Ilioupolis Atena (Grecia), JBK Levski Spartak Sofia (Bulgaria) și o reprezentantă a Rusiei. ● În turneul de pregătire pe care îl efectuează în Algeria, selecționata de baschet masculin a țării noastre a dispus de formația gazdă cu 76-66 (38-28), deși elevii lui Mladen Jojic s-au văzut conduși, după primul sfert, cu 17-19. Cu ocazia sărbătoririi independenței Algeriei, cele două grupări s-au mai întâlnit în două meciuri, ambele adjudecate clar de sportivii noștri. ● Mutări interesante pe băncile tehnice ale unor echipe de fotbal cu prestigiu. Trapattoni tocmai s-a înțeles cu Benfica Lisabona, în timp ce de pregătirea Bocăi Juniors se va ocupa Miguel Angel Brindisi. ● Atacantul Claudiu Răducanu, împrumutat de Espanyol Barcelona la Arminia Bielefeld, a marcat primele goluri pentru noua lui echipă. Arminia a trecut cu 6-0 de VFB Fichte Bielefeld și cu 6-1 de SC Bad Salzuflen, trei dintre reușite purtând semnătura ex-stelistului. ● Încheiem cu o știre puțin mai ... exotică. Fostul fundaș francez Manuel Amoros, „internațional" în anii ' 80, a părăsit postul deținut la Olimpique Marseille, în departamentul de recrutări de jucători, pentru a prelua, în calitate de antrenor, echipa Under 20 a Kuweitului.

Bursa știrilor

Adrian Hărțău

UTA nu are nici o putere asupra lui Demian

Deși directorul executiv al UTA-ei, Emanoil Gherghel spune că va sesiza Federația în legătură cu „dezertarea" lui Demian la Poli, șansele de câștig sunt egale cu zero. Jucătorul este proprietatea patronului italian, Angelo Gandolfi, care l-a lăsat să joace pentru UTA cu condiția ca atunci când se ivește o ofertă în perioada de transferări, fundașul să poată pleca fără acordul clubului arădean. Mingea este acum în terenul antrenorului timișorenilor, Basarab Panduru, care, dacă-și va da acordul, Marius Demian va putea fi transferat imediat la Poli AEK.

C. Mnerie

Șah

În baza art. 18 și 19 din Statutul A.J. Șah Arad se convoacă Adunarea Generală a A.J. Șah Arad pentru ziua de 21.07.2004, ora 17,00 la Casa de Ajutor Reciproc a Pensionarilor Arad din P-ța Avram Iancu nr. 21, et. 1, având următoarea ordine de zi:

1. Raportul Consiliului Director asupra activității desfășurate de A.J. Șah Arad până la 31.12.2003.
2. Aprobarea execuției bugetare a A.J. Șah Arad până la 31.12.2003.
3. Proiectul de buget pe anul 2004.
4. Raportul cenzorului asupra activității economico-financiare pe anii 2002 și 2003.
5. Program de activități pe anul 2004.
6. Discuții, propuneri, diverse.

Sunt invitați a lua parte toți iubitorii de șah din județul nostru care doresc să-și aducă aportul moral și material la realizarea scopului propus de A.J. Șah Arad pe linia dezvoltării șahului în județul nostru și să participe la acțiunile asociației.

Mercedes-Benz

AutoSchunn Partener autorizat DaimlerChrysler Arad / Hunedoara

Organizeaza interviu pentru ocuparea posturilor de:

- INGINER SERVICE
- RECEPTIONER AUTO

Cerinte:
Studii tehnice;
Experienta in domeniul auto;
Seriozitate, devotament, flexibilitate;
Stagiul militar satisfacut;
Cunoasterea limbii germane - prezinta avantaj;
Carnet de conducere minim cat. B.

- MECANICI AUTO
- TINICHIGIU AUTO

Cerinte:
Studii de specialitate;
Experienta in domeniul mecanicii, respectiv tinichigeriei auto;
Seriozitate, devotament, flexibilitate;
Carnet de conducere minim cat. B.

Oferim:
Oportunitatea de a lucra pentru o marca de exceptie;
Conditii deosebite de munca;
Participarea la cursuri de pregatire si formare profesionala.

(c.55/2004)

Candidatul ideal va impartasi filosofia Mercedes-Benz:
CALITATE, PASIUNE, PERFECTIUNE

CV-ul si scrisoarea de intentie se depun la sediul firmei sau prin e-mail la adresa alina.sighete@auto-schunn.ro. Doar persoanele selectate vor fi anuntate telefonic.

AutoSchunn Micalaca Est DN 7 FN * tel: 0257 / 286680, fax: 0257 / 281474

Societatea Națională "Îmbunătățiri Funciare" S.A. Sucursala Arad
cu sediul în Arad str. Splaiul Mureș nr. 6/d

Scoate la concurs postul de:
contabil șef sistem Ineu
studii superioare sau liceale de specialitate

Condiții de participare: ▲ vechime în specialitate minim 5 ani
▲ cunoștințe operare PC

Dosarele vor fi depuse la Biroul Managementului Resurselor Umane până la data de 23.07.2004 și vor cuprinde următoarele:
- cerere
- diploma de studii
- copie după carnetul de muncă
- recomandare de la ultimul loc de muncă
- curriculum vitae
- cazier judiciar

(3707919)

Concursul va avea loc în data de 27.07.2004 orele 10,00 la sediul S.N. "IF" SA Sucursala Arad.

INFORMAȚII SUPLIMENTARE LA TELEFON 0257/280.955.

ANTON INDUSTRIES
2900 ARAD, Dn7 Km. 550
OP 8 CP 136
TEL: 00-40-57-216836
FAX: 00-40-57-216835
E-mail: antonind@rdslink.ro

S.C.Anton Industries SRL.
ANGAJEAZA:
- Muncitori in fabrica de confectii:
- Secretara;
- Economist;
- (Cunostinte de limba italiana obligatorii)

Asiguram salarii atractive, transport gratuit, bonuri de masa, decontarea abonamentelor de transport.
Informatii la tel:216 836, fax:216 835 sau la sediul societatii din Calea Aurel Vlaicu, nr. 291 (Zona Industriala).

(C.A.81/2004)

---

s.c. **ASTRA Vagoane Călători** s.a.- Arad **angajează**

- Sudori
- Lăcătuși
- Electricieni
- Electroniști
- Personal tehnic specializat în execuție componente P.A.F.S.
- Inginer material rulant cunoscător limba germană (absolvent 2003, 2004)

CV-urile se trimit la nr. fax 0257/258168 până la data de 15.07.2004. (3707921)

Oficiul Județean de Poștă Arad

Scoate la concurs postul de

Agent poștal

Agenția Sânmartin

Cei interesați pot suna pentru relații la telefon 251548 D-na Pașca Aurora

---

Companie Internațională
cu vastă tradiție în producerea de lenjerie intimă
Angajează Controlor calitate

Cerințe:
- liceul textil sau școală profesională de profil:
- experiență în domeniul confecțiilor textile;
- cunoștințe de limba engleză;
- domiciliat(ă) în Arad;

Cei interesați sunt rugați să trimită un CV prin **fax 233.595** sau e-mail: **sabina@inext.ro** sau să sune la **telefon 212324 int. 142.**

Persoanele selectate vor fi programate pentru interviu. (0786212)

Vino la oricare din sediile ARDAF din localitatea ta, până în 12 iulie 2004 şi încheie

ASIGURAREA OBLIGATORIE AUTO RCA

1. Sucursala Arad str.I.C.Brătianu nr.6-8 tel: 0257-256276
2. Agenția Ineu str.Republicii nr.45 sc.B ap.5, tel: 0257-512005
3. Agenția Sebis str.Parcul Libertății nr.17B, tel: 0257-310449
4. Agenția Chisineu Cris, str.Înfrățirii nr.45A, tel: 0257-350422

Vei afla totul despre Oferta specială

CĂMINUL ARDAF

Primeşti pe loc şi fără tragere la sorţi,
10% reducere la oricare din poliţele de asigurare:
- **CĂMINUL ARDAF**
- **CĂMINUL STANDARD**
- **ASISTENŢĂ MEDICALĂ ÎN STRĂINĂTATE**

care îţi asigură participarea la două trageri la sorţi organizate de ARDAF, în 12 octombrie 2004 şi 12 mai 2005, la care poţi câştiga aparatură electrocasnică pentru căminul tău.

Răspunde corect, pe declaraţia de asigurare, la întrebarea: Cum se numeşte OFERTA SPECIALĂ promovată de ARDAF?

Şi câştigi un **CADOU** sigur de la **ARDAF®** ASIGURARE REASIGURARE **dEsigur!**

(c.431/2004)

BANCA NAȚIONALĂ A ROMÂNIEI
Sucursala Arad

Organizează în perioada 27-28 iulie 2004 concurs pentru ocuparea unui post de

informatician
în cadrul sucursalei

Cu contract de muncă pe perioadă nedeterminată

ÎNSCRIERILE se fac la Sucursala Arad a BNR, până la data de 23 iulie 2004, orele 12.

RELAȚII SUPLIMENTARE privind condițiile de participare, tematica și bibliografia de concurs se pot obține de la sediul sucursalei Arad a BNR, **B-dul Revoluției nr. 72, telefon 21.33.76**, sau pe site-ul BNR - **www.bnro.ro.**

(0786211)

FLAMINGO COMPUTERS *Lider național în domeniul comercializarii de produse IT*
angajează pentru magazinul din Arad
ȘEF MAGAZIN/CONSULTANT VÂNZĂRI
ASISTENT VÂNZARI - RATE

CERINȚE:
- studii medii/superioare;
- experiență în domeniul vânzărilor si cunoștințele IT constituie avantaj;
- abilități de comunicare, organizare și lucru în echipă.

OFERIM condiții foarte bune de lucru, într-un mediu profesionist.

Relații la **tel: 0257-206.470.** Persoanele interesate sunt rugate să trimită CV și scrisoare de intenție la nr. de **fax: 021/236.20.05** sau email: **cv@flamingo.ro**, cu mențiunea codului REF CV-AR.

Aplicari on-line la **www.flamingo.ro/angajari**

(3707920)

SC **ROMFILMS** SRL Arad *Producătorul foliei termocontractibile*

Angajează operatori mase plastice

Responsabilități:
- atitudine pozitivă privind asimilarea și deprinderea cunoștințelor și procedurilor;
- operarea pe mașini de produs folie;
- manipularea produselor finite și a materialelor.

Cerințe: ▲ studii medii;
▲ cunoștințe operare calculator;
▲ seriozitate, dinamism.

Avantaje: limba engleză, experință în domeniul electromecanic.
SE OFERĂ SALARIU ATRACTIV.
Interviurile vor avea loc în data de 15.07.2004.
CV-urile se pot depune la sediul firmei din **str. Nicolaus Lenau, nr. 17**, Arad, tel/fax: **0257/278400, 288510,** e-mail: **romfilms@arad.ro**, până la data de 09.07.2004. (3707918)

providing the future rds

Romania Data Systems, cea mai importantă companie de comunicații de date și acces Internet din România, angajează personal la filiala Arad pentru următoarele posturi la noul punct de lucru din Micălaca (zona 300):

1. Sales representative (cod pozitie saAR)

Responsabilități principale:
- prezentarea produselor și serviciilor RDS pentru potențiali clienți, în special rezidențiali
- încheierea de contracte de telefonie fixa si internet
- întocmirea rapoartelor de vânzări, alte statistici interne

Pregătire necesară:
- cunoștințe operare PC (Office, Internet)
- experiență în domeniul vânzărilor
- cunoștințe de limba engleză
- sociabilitate, comunicativitate
- putere de muncă
- seriozitate, responsabilitate
- permis de conducere - constituie un avantaj
- studii superioare de specialitate - constituie un avantaj

Se oferă: - salarizare motivantă, în funcție de vânzări
- mediu de lucru dinamic

2. Operator casierie (cod poziție ocAR)

Responsabilități principale:
- operarea încasărilor în numerar de la clienți
- încărcarea facturilor

Pregătire necesară:
- cunoștințe operare PC (Office, Internet)
- experiență în activități de casierie și contabilitate primară
- sociabilitate, comunicativitate
- putere de muncă
- seriozitate, responsabilitate
- cunoștințe de limba engleză - constituie un avantaj
- permis de conducere - constituie un avantaj

Se oferă: - salarizare motivantă
- mediu de lucru dinamic

Persoanele interesate sunt rugate să trimită un CV și o scrisoare de intenție până la data de 09 iulie 2004 pe e-mailul **angajari@rdsar.ro** sau la faxul 228.201.

(c.344/2004)

MATROS 2000

Oferă până la 16 % reducere la PARCHET LAMINAT

si FOLIA IZOLANTĂ 3 MM GRATIS

ARAD, Calea A. Vlaicu nr. 28-32
Tel: 0257-349.888, 0744.755.786

lângă stadionul UTA

(c. 679/2003)

MANITOBA

is looking for graphic designers

Requirements:
- proficient in Adobe Photoshop, Adobe Illustrator, Macromedia Freehand.
- good knowledge of English.
- creativity and capability to work on different projects simultaneously.

If you are interested in this position, please send your resume and portofolio to:
Manitoba, Ursului Str., no. 21, tel. 0257 / 250.505
e-mail: reception@manitobatex.org fax: 0257 / 281.322

(3707796)

PROGES
pentru amenajări interioare

str. Dorobanți nr.55
Tel.: 282.021

PARCHET LAMINAT

142.000 lei/mp*

FOLIE 2mm GRATUITA

* fără TVA

(c. 10/2004)

OFERTĂ EXTRAORDINARĂ

Știind că în România, orice investiție imobiliară se poate dubla – cel puțin – în decurs de un an,

S.C. Concord Media S.A.
310085, Arad, Str. M. Eminescu nr. 55-57

Anunță o oportunitate unică de investiție pentru
INVESTITORII MOTIVAȚI

de perspectiva unui succes garantat, scoțând la vânzare unul din cele mai atractive active ale sale, situat în Arad, Calea Bodrogului FN.
Posibilități de dezvoltare, nelimitate.
Vânzarea se va face prin licitație cu strigare.
Documentația se poate cumpăra începând cu data de **25 martie 2004**, de la sediul societății.
Informații suplimentare se pot obține la telefoanele: **0257-280-751, 0722-684-631**.

(c. 305/2004)

Schunn INTERNATIONAL Groupe

Grupul de firme **Schunn International**

Angajeaza:

- DIRECTOR VANZARI AUTOVEHICULE

- DIRECTOR VANZARI DEPARTAMENT PIESE SCHIMB

Cerinte:
- Studii superioare, preferabil economice
- Experienta de minim 3 ani in functii de conducere
- Dinamism, spirit comunicativ, initiativa
- Permis de conducere cat. B
- Cunoastere limbii engleze si/sau germane
- prezinta avantaj.

Responsabilitati:
- Coordonarea, analizarea activitatii echipei de vanzari
- Instruirea vanzatorilor din subordine
- Realizarea targetului stabilit
- Dezvoltare, raportare indici de piata

- REPREZENTANTI VANZARI AUTOVEHICULE

- REPREZENTANTI VANZARI PIESE SCHIMB

Cerinte:
- Abilitati de prezentare si comunicare
- Seriozitate, devotament, flexibilitate
- Experienta in vanzari - minim 2 ani
- Carnet de conducere cat. B
- Cunoasterea limbii germane sau engleze
- prezinta avantaj

Responsabilitati:
- Prospectarea pietei
- Realizarea targetului stabilit
- Cresterea portofoliului de clienti

(c.55/2004)

CV-ul si scrisoarea de intentie se trimit prin fax la nr. 0257/281.474 sau prin e-mail la adresa alina.sighete@auto-schunn.ro. Mentionati postul pentru care aplicati. Numai persoanele selectate vor fi anuntate telefonic.

DACIA *Pe drumul cel bun*

Verbiță S.R.L.
310398 - str. Brâncoveanu nr. 4
Tel: 275750
Showroom/Service
310375 - Calea Aurel Vlaicu nr. 282
Tel: 227.056, 275650, Fax: 227. 055
www.verbita.ro

Toată gama de piese pentru Dacia și auto import
Reparații pentru toate tipurile de mașini

ÎN RATE

prin magazinul din str. Scărișoarei nr. 4, tel: 275 750
service-ul din C. A. Vlaicu nr. 282, tel: 275 650

(C.A.356/2004)

Instalații G.P.L.
ÎN RATE sau LEASING
prin service-ul din Calea A. Vlaicu nr. 282, tel: 275 650
*se asigură montare

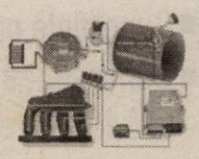

Asigurăm GARANȚIE ȘI POSTGARANȚIE

Nutrisam S.A.

Membru al Grupului Szabolcs Gabona Holding din Ungaria

Societatea noastră oferă spre vînzare societăților comerciale și personale fizice, de la ferma de creșterea și îngrășarea porcilor Moftin autorizată ca fermă de hibridare prin autorizația nr. 1 din 24 oct. 2003 emisă de Ministerul Agriculturii, scrofițe F1 de înlocuire, hibrizi obținuți prin încrucișarea efectivelor de părinți import UNGARIA de scroafe Marele Alb și vieri Landrace.

Efectivul de părinți și de scrofițe obținute sînt cuprinse în controlul oficial de testare și amelioarare, astfel pentru scrofițe se eliberează certificate de origine oficiale individuale.

Scrofițele se încadrează în grupa de greutate de 90-120 kg.

Ferma este indemnă de boli infecto-contagioase ce se atestează prin certificat sanitar-veterinar.

Persoane de contact:

Sroth Ladislau șef dep. zootehnic 0261-8768743,0740115481 sau dr. Musta Petru - șef sector reproducție 0740023931.

SC Nutrisam SA produce și comercializează premixuri, concetrate și furaje pentru toate tipurile și orice categorie de animale, atît pentru creștere industrială cît și pentru uz gospodăresc.

Căutăm distribuitori pentru comercializarea furajelor produse de societatea noastră. Tel. 0261-769-266/108, fax: 0261-769-569

(3707873)

DEPOZITUL VIVAT

Dobandă fixă: 18 % Termen: 6 luni

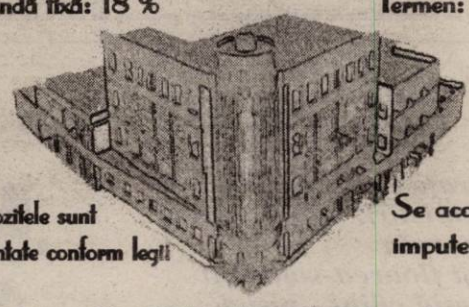

Depozitele sunt garantate conform legii

Se acceptă imputerniciți

BANCA COMERCIALĂ CARPATICA

Arad, Calea 6 Vânători, nr. 2-4, Complex Expo Market Jackson
Tel: 25.62.12 21.69.83

(c-342/2004)

Societate comercială din Arad

angajează mecanici auto și tinichigii auto

cu experiență în domeniu și cu pregătire de specialitate.

C.V.-urile se vor trimite la numărul 0257 / 219.892.

Informații suplimentare la numărul 0257 / 216.773.

(0786214)

Grupul Școlar de Arte și Meserii **„Spiru Haret"** al Cooperației Meșteșugărești (UCECOM) - Arad

înscrie candidați pentru următoarele meserii și specializări:

Nr.crt	Specializare/meserie	Nr.locuri
I. **Școala profesională** (pentru absolvenți de 8 clase cu sau fără capacitate)		
1	Frizer, coafor, manichiurist, pedichiurist	30
2	Bucătar	30
3	Ospătar, barman, vânzător în unități de alimentație publică	30
4	Cofetar patiser	30
5	Mecanic auto	30
6	Electrician auto	30
II. **Școala Postliceală** (pentru absolvenți de liceu - cu sau fără bacalaureat)		
1	Cosmetician	30
2	Coafor stilist	30
3	Analist programator	30
4	Agent vamal	30

Înscrieri se fac zilnic între 8,00 -. 16,00 la sediul școlii din **str. Emil Gârleanu nr. 1 Arad.**

INFORMAȚII SUPLIMENTARE LA TEL: 0257/280967 SAU LA SEDIUL ȘCOLII. (0786176)

Agenția de turism

MONEASA TOURING

VACANȚE ÎN STRĂINĂTATE
Italia, Franța, Spania, Croația, Balaton, Muntenegru, Grecia, Destinații exotice, Circuite culturale în Europa și altele...

TURISM INTERN
Munte, Litoral Marea Neagră, Agroturism, Bilete de avion

Tel/fax: 214.960 office@moneasatouring.ro
Str. 1 Decembrie 1918, Nr. 4 (lângă ACR)

(c. 790/2003)

s.c. **GEMI CENTER ARAD**

Super - Market de mobilă și accesorii pentru casă

situat în Arad, Zona 300 Micălaca, B-dul Micălaca (lângă Lukoil)

O F E R Ă S P R E Î N C H I R I E R E , începând cu luna septembrie a.c.,
spații comerciale destinate vânzărilor către populație a accesoriilor generale
(covoare, perdele, corpuri de iluminat, decorațiuni interioare, faianță, instalații sanitare etc.)
necesare la amenajarea locuințelor.

Spațiile beneficiază de toată gama de utilități pentru desfășurarea corespunzătoare a activităților comerciale: aer condiționat, acces pentru aprovizionare și lift pentru mărfuri, locuri de parcare, fast food, zonă rezervată pentru joaca și supravegherea copiilor etc.

Atribuirea și contractarea se face pe baza solicitanților, prin negociere.

De asemenea, anunțăm **ANGAJAREA PRIN CONCURS PENTRU POSTUL DE MANAGER**.

Cerințe: experiență în domeniu, studii superioare în domeniu, cunoscător de limba germană și engleză.

Oferim pachet salarial motivant și posibilitatea realizării unei cariere în cadrul unei firme internaționale.

INFORMAȚII SUPLIMENTARE LA TELEFON 278.600 SAU 0722.344.792.

(3707792)

FURAJE
Calea Timișoarei 142
Tel/fax 0257/288868; 0788287605

Furaje concentrate
Premisuri, aditivi, arome
Șrot soia
Șrot floarea-soarelui
Hrană câini - pisici
Utilaje F.N.C.

(0786209)

S.C. AERRE ROMANIA SRL.

ANGAJEAZA:

- **Personal pentru sectia de confectii ce se va deschide pe Campul Linistii (UTA)**
- **Persoane pentru contabilitate si vama, cu cunostite de secretariat**

(C.A.81/2004)

Cunoasterea limii italiene obligatorie.Persoanele interesate sunt rugate sa sune la telefon 216 836 sau sa trimita CV la 216 835.

Agrirom

SC AGRIROM SRL

VINDE
OȚEL BETON PC 52

- dimensiuni Ø 8-18 mm
- în bare de 12 m lungime
- proveniență import
- prețuri fără concurență
- livrările începând cu săptămâna 28

(C.A.356/2004)

Informații la tel: 0744-617.912

ASIRAG S.A. ARAD

încheie
asigurarea obligatorie auto RCA
la oricare din punctele noastre de lucru și vei fi
beneficiarul unor importante surprize și reduceri.

(0785904)

ARAD, STR. Corneliu Coposu (Lacului) nr. 10. Telefon 270.484.

HOTEL PHOENIX
★★★

Angajeaza:
RECEPTIONER

- Cunostinte operare PC;
- Cunoasterea uneia sau mai multor limbi de circulatie internationala;

(C.A.81/2004)

CV-urile se pot depune pina in data de 09.07.2004 la fax:0257 280 376 sau e-mail:gimotor@rdsar.ro

Compania de Transport Public SA Arad

cu sediul în Arad, Calea Victoriei, Nr. 35B -37

anunță următoarele:

Începând cu data de 28 iunie 2004 a început eliberarea legitimațiilor noi de călătorie pentru transportul gratuit, în municipiul Arad, pentru deținuții politici, deportați și veterani de război.

Actele necesare sunt următoarele:

- Copie după Hotărârea Casei Județene de Pensii prin care se arată că deținătorul este beneficiarul prevederilor Legii 189/2000;
- Copie după actul de identitate;
- O fotografie recentă;
- 10.000 lei, costul legitimației;
- cerere de solicitare, formular ridicat de la punctele de eliberare legitimații;
- Legitimația veche.

Eliberarea legitimațiilor se va face în următoarele puncte:

- Sediul CTP Arad, Calea Victoriei, Nr. 35B-37;
- Agenția de Bilete a CTP, Piața Avram Iancu, Nr. 14.

Programul de eliberare legitimații 8,00 - 14,00.

Important:

Pentru persoanele peste 70 de ani nu se mai eliberează legitimații de transport gratuit, aceștia circulând gratuit pe mijloacele de transport în comun din municipiu, conform Hotărârii CLM Arad nr. 73/27 martie 2001.

Începând cu data de 1 iulie 2004, vechile legitimații de transport gratuit își pierd valabilitatea. (c.523/2003)

VÂNZĂRI APARTAMENTE O CAMERA

Vând apartament 1 cameră, bucătărie, baie, cămară + teren 108 mp, confort super lux, 15.800 Euro, Podgoria. Telefon 0726.628.664. (20271)

Vând apartament 1 cameră, 57 mp, acoperiș țiglă, contorizat complet, ușă blindată, faianță, Alfa, 16.500 negociabil. Telefon 252657, 0742.140.457. (20349)

Vând apartament 1 cameră, UTA, et. I, 15.800 Eu. Telefon 0744.841.105. (20383)

Vând apartament 1 cameră, Legea 112, lângă Astoria, 14.000 Euro, ultracentral. Telefon 0744.542.931; 279718. (20416)

Vând garsonieră, Micalaca și Vlaicu. Telefon 255393; 0724.347.972. (20505)

Vând garsonieră etaj 2, ultraamenajată, 5.500 EU negociabil, lângă Piața Fortuna. Telefon 276488, 0745.858.566. (20553)

Vând apartament una cameră stil occidental. Telefon 281340, 0741.678.391. (20554)

Vând garsonieră confort III. Telefon 281340, 0741.678.391. (20554)

VÂNZĂRI APARTAMENTE DOUA CAMERE

Vând apartament 2 camere, Micălaca, preț 20.800 Eu. Telefon 0744.841.105. (20383)

Vând apartament 2 camere, semidecomandat, etaj 4/4, acoperiș țiglă, Calea Romanilor, 21.500 Euro. Telefon 338544; 0723.308.286. (20269)

Vând apartament 2 camere decomandate, etaj II, îmbunătățit, Micălaca 300, BILLA, garaj. Telefon 211236. (20442)

Vând apartament 2 camere, dependințe, central, amenajat ultramodern. Telefon 0257 - 282636, 0744.396.450. (20436)

Vând apartament 2 camere, parter, Romanilor și etaj 4, Miorița, 70 mp, 20.000 Euro. Telefon 279718; 0744.542.931. (20416)

Vând apartament 2 camere, îmbunătățit, la parter, Aradul Nou. Telefon 278479. (20457)

Vând două apartamente cu două camere, zona Micălaca și zona Spitalului. Telefon 281340, 0741.678.391. (20554)

Vând două apartamente cu două camere zona Vlaicu și zona Gării. Telefon 281340, 0741.678.391. (20554)

VÂNZĂRI APARTAMENTE TREI CAMERE

Vând apartament 3 camere, îmbunătățit, Micălaca zona 300, et. 3 + garaj autorizat, preț 35.000 Eu. Telefon 0257-211828 după ora 17; 0721.232.510. (20395)

Vând 3 camere gen asociație, renovat integral, etaj 3, 48.000 Euro. Telefon 253364; 0788.253.364; 0741.253.364; 0722.257.409. (20372)

Vând urgent apartament 3 camere, confort I, decomandat, termopane, zona UTA, preț 31.000 Euro, negociabil. Telefon 0721.345.434. (20421)

Vând urgent apartament 3 camere, et. II, Grădiște. Telefon 218130; 230383; 226192. (20454)

Vând apartament 3 camere, Lebăda, 17.000 Euro. Telefon 256353. (20511)

Vând apartament 3 camere, 2 băi, 2 balcoane, termopane, termotecă, etaj 1, Piața Mihai Viteazu, 46.500 Euro. Telefon 0723.218.268. (20526)

Vând apartament 3 camere, Vlaicu, etaj 2, 20.000 Euro. Telefon 212660. (20527)

VÂNZĂRI APARTAMENTE PATRU CAMERE

Vând apartament 4 camere, garaj, 29.500 Eu. Telefon 262811, 263317, 0722.485.657. (20338)

Vând apartament 4 camere, decomandat, parter, central, amenajat pentru firme, preț 60.000 Euro. Telefon 0723.308.286; 0744.589.950. (20269)

Vând în Lipova, apartament cu 4 camere și două garaje. Telefon 563163, 0744.541.605. (Ag. Lipova, 222)

Vând apartament în casă, 5 camere în centrul istoric, preț rezonabil. Telefon 281340, 0741.678.391. (20554)

VÂNZĂRI CASE

Vând casă în Pâncota, str. Calvariei, 6 camere, baie, bucătărie, anexe, garaj, preț negociabil. Telefon 0788.467.896. (18047)

Vând 2 case de vacanță lângă Moneasa, 5.000 mp. Telefon 0744.698.583. (Ag. Ineu, 182)

Vând casă 3 camere, zonă bună, toate utilitățile, finisată la cheie, garaj, grădină, 500 mp, Micălaca, str. Bujor, nr. 10, 65.000 EU. Informații str. Bujor, nr. 20 sau 0257 - 321058, 0740.046.327, 0726.316.698. (20235)

Vând casă 2 camere, bucătărie, loc de baie, grădină, 900 mp, zona Gai, utilități la poartă, preț 25.000 Euro, negociabil. Telefon 0742.147.223, 273011, după ora 18. (20016)

Vând casă cu etaj, posibilitate bar-parter sau pensiune. Telefon 0722.281.019. (20107)

Vând casă cu grădină, în Curtici, str. Tache Ionescu nr. 63. Telefon 536018. (20276)

Vând casă 2 camere, grădină, în ȘEITIN, 2.200 Euro. Telefon 0722.898.543. (20271)

Vând proprietate în comuna Păuliș, nr. 130, pe drumul național Arad-Deva, cu posibilitate de intrare-ieșire din șoseaua Păuliș-Ghioroc. Informații la telefon 0257 - 388163, 0257 - 287529 sau 0745.502.619. (20051)

Vând casă cu baie și încălzire centrală, în Pâncota, str. Ciocârliei, nr. 3. Telefon 0257 - 466100. (Ag. Pâncota, 95)

Vând casă 4 camere, 600 mp teren, intrare auto, 50.000 Euro, Micalaca. Telefon 0723.308.286; 0744.589.950; 338544. (20269)

Vând urgent vilă, Mărășești, renovări moderne, 500 mp teren, 185.000 Euro. Telefon 253364; 0788.253.364; 0741.253.364; 0722.257.409. (20372)

Vând casă Cicir, grădină 1.500 mp. Telefon 216405. (p)

Vând casă cu grădină, Zimand-Cuz, nr. 46; după ora 16. (20432)

Vând casă în Grădiște, aproape central, (ne)mobilată, tot confortul, garaj. Telefon 0257/ 218893. (20438)

Vând (schimb cu garsonieră sau autoturism + diferență) cabană la insulă, 6 camere, bucătărie, baie, preț 14.000 Euro, negociabil. Telefon 0741.573.240. (20437)

Vând casă în Grădiște, 5 camere, baie, bucătărie, garaj, grădină. Informații telefon 0722.739.886; 0257-276891. (20476)

Vând casă țărănească, grădină, localitatea Baia. Informații telefon 229732; 0745.383.618. (20484)

Vând apartament la casă, zonă Gară-Podgoria, cumpărat Legea 112, fără sarcini, întabulat, apartament pus la punct, 2 camere mari, bucătărie, hol mare peste 100 mp, garaj și gaz, 28500 Euro. Telefon 235790; 0722.353.495. (20504)

Vând casă, Aradul Nou. Telefon 255393; 0724.347.972. (20505)

Vând casă 3 camere, Grădiște, 43.000 Euro. Telefon 256353. (20511)

Vând casă în Miniș, nr. 200. Telefon 461665. (20523)

Vând casă central, pentru birouri, cabinete medicale, notariale, preț 75.000 Euro. Telefon 0721.184.114; 0723.599.169. (20527)

Vând casă 4 camere central, singur în curte, preț 75.000 EU. Telefon 0722.349.504; 254694. (20523)

Vând casă 4 camere 400 mp, gaz, canalizare, pe str. Dorului, nr. 7, preț 42.000 EU negociabil. Telefon 0259 - 479772, 0745.833.202. (20542)

Vând urgent case din lemn, demontabile, preț avantajos. Telefon 0722.472.717, 228565. (20548)

Vând sau schimb cu apartament 3 camere în Arad, casă mare în SECUSIGIU (25 km de Arad), apă rece, caldă, bucătărie și baie cu gresie, faianță, curte betonată 3.000 mp, 28.000 EU negociabil. Telefon 0744.687.177; 0722.361.175. (20529)

Vând casă în construcție, Arad, Sînicolau Mic, str. Clopotului, nr. 135, teren 1440 mp pământ concesionat. (20534)

Vând casă în Covăsânț, două corpuri, curte mare și grădină, 3700 mp, intrare din două străzi (30 m și 40 m), instalație apă interior și irigat, trifazic, etc, preț 38.000 EU negociabil. Telefon 0257 - 385192, 0257 - 226198; 0724.258.023; 0722.335.128. (20537)

Vând casă mare cu grădină mare în Iratoș. Informații telefon 349884. (Ag. UTA, 879)

Vând casă în Bujac, preț 35.000 EU negociabil. Telefon 281340, 0741.678.391. (20554)

VÂNZĂRI SPAȚII

Vând, închiriez CLĂDIRE PRODUCȚIE, DEPOZITARE. Variante schimb. Telefon 0744.248.269. (19566)

Vând urgent, ieftin, GHERETĂ METALICĂ comerț, alte întrebuințări, fără loc, vizibilă Autogara Arad. Telefon 0721.366.856; 0257/214933. (20489)

Vând SPAȚIU amenajat, str. Lacului, parter. Telefon 0722.810.067. (20492)

VÂNZĂRI TERENURI

Vând teren 500 mp, ideal pentru construcție vilă, malul Mureșului. (Mureșel), str. I. P. Pincio 1, gaz, canalizare, telefon, preț 40.000 Euro. Telefon 0744.566.825. (20498)

Vând teren 682 mp în Vlaicu, 80 Eu/mp, negociabil. Telefon 0723.388.267. (20356)

Vând teren intravilan suprafața 2450 mp, Subcetate. Telefon 228411; 0723.199.579. (19495)

Vând loc casă, șoseaua principală, Vladimirescu, utilități, plan. Telefon 0744.555.660. (19814)

Vând teren agricol, 80-1.000 ha, Arad și Timiș. Telefon 213192; 0788.253.364; 0722.257.409; 0741.253.364. (20372)

Vând teren 2.420 mp, cu casă, în Subcetate. Telefon 0742.032.940. (20409)

Vând loc casă, 400 mp, 23 m stradal, Grădiște. Telefon 276877. (20459)

Vând grădină în Miniș, 1.000 mp. Telefon 461246. (20494)

Vând teren intravilan, PUG aprobat, 3.000 mp, FS 56 m, Grădiște, lângă Protecția Plantelor. Telefon 0744.630.386. (20488)

Vând loc de casă, Micălaca și Vladimirescu. Telefon 255393; 0724.347.972. (20505)

Vând teren 515 mp, Vlaicu, la șosea, bun pentru hotel, magazin, FS 27 m, preț 53.000 Euro. Telefon 255393; 0724.347.972. (20505)

Vând loc casă Micalaca, 800 mp, 46.000 Euro. Telefon 0745.370.916. (20511)

Vând teren 1500 mp Gai, pentru construcție hală, depozit, etc, 8 EU/mp negociabil. Telefon 0722.349.504; 254694. (20523)

VÂNZĂRI AUTO

Vând Supernova 2002, 40.000 km, galbenă, stare bună, 3.300 Euro, negociabil. Telefon 0742.101.467. (Ag. UTA, 832)

Vând Opel Astra Diesel Combi, an 1992, neînmatriculat, preț 950 Euro. Telefon 0744.593.173. (19995)

Vând Dacia 1310, albă, 11/ 1995, stare excepțională, geamuri fumurii, ionizate, un singur proprietar, preț negociabil 1.600 Eu. Telefon 0744.698.658. (20192)

Vând combină F 512, masa 4,5 m, stare bună. Telefon 0740.192.546. (Ag. Criș, 301)

Vând Dacia 1310 TLX, stare bună, fabricație 1987. Telefon 0745.399.589. (20325)

Vând tractor U650, stare foarte bună, preț negociabil. Telefon 370453. (20321)

Vând Dacia papuc, 2 locuri, 1997, stare bună, 1.200 Eu. Telefon 0722.328.495. (20335)

Vând Dacia 1310, an 1990, numere noi, impecabilă, 900 Eu. Telefon 0742.199.780. (20363)

Vând Dacia Break, an 1991, VT, asigurare, 875 Eu. Telefon 0723.045.296. (20363)

Vând Dacia 1310, an 1991, numere noi, stare bună, 850 Eu. Telefon 0723.837.619. (20363)

Vând Dacia papuc, 2 locuri, an 1997, 1.650 Eu. Telefon 0744.397.847. (20358)

Vând Dacia multe îmbunătățiri, 480 Eu. Telefon 0744.180.689. (20367)

Vând urgent Dacia Break, an 2003, stare foarte bună. Informații telefon 0740.300.846. (Sebiș, 91)

Vând Dacia 1310, 1990, acte la zi, stare perfectă, preț 900 Eu. Telefon 0721.060.093. (20378)

Vând Daewoo Leganza, 2000, full options, 7.900 Eu. Telefon 0744.568.807. (20370)

Vând VW Passat Combi, an 2000, full electric, climatronic, 1,9 TDi, înmatriculat 2003, preț 9.000 Eu. Telefon 0721.232.510 (20395)

Vând 80 B4, an 1993, TDI, verde metalizat, servo direcție, închidere centralizată, trapă, stare impecabilă. Telefon 0721.619.571. (20405)

Vând tractor U 650 cu plug. Telefon 260208. (20434)

Vând Opel Astra, alb, an 1992, injecție, motor 1,6, servo direcție, benzină. Telefon 211019; 0740.229.994. (20414)

Vând Dacia 1310 Break, fabricație 1996. Telefon 279936 sau 385355. (20420)

Vând Dacia 1310, preț negociabil. Telefon 0722.510.978. (20433)

Vând autoturism Opel Astra Caraven, Diesel, 2001, toate extrasele; Volkswagen Passat, 1997; motor Saviem. Telefon 0745.529.808. (186, Ineu)

Vând combină C14, în stare bună de funcționare, preț 200.000.000 lei, negociabil. Informații telefon 0745.395.176. (20465)

Vând Dacia 1310, an 1997, bej metalizat, geamuri ionizate, casetofon + boxe, stare impecabilă, preț 2.000 Euro, negociabil. Telefon 256980; 0744.246.613. (20466)

Vând Dacia 1310, an 1998, gri carbon, casetofon + boxe, stare foarte bună, preț 2250 Euro, negociabil. Telefon 0744.604.805. (20467)

Vând Fiat Regata 1,9 Diesel, an fabricație 1986. Telefon 0745.885.397; 0257-218161.

Vând Ford Mondeo Combi, an fabricație 1993, motor 1,6i, 16V, preț negociabil 3.900 Euro. Informații telefon 0722.739.886; 0726.232.102. (20476)

Vând Dacia 1310 Break, an 2000, albă, stare impecabilă. Telefon 218042; 0744.958.818. (20483)

Vând Dacia 1300, stare bună, unic proprietar, str. Zsigmund Moricz 11. (20507)

Vând Mercedes ML320, vișiniu, an 1998, înmatriculat, lovit partea dreaptă față, preț 12.000 Euro, negociabil. Telefon 0744.639.809. (20517)

Vând camionetă Mercedes 608, preț 1.200 Euro. Telefon 0741.066.035. (Ag. Pâncota, 98)

Vând VW Golf Turbo Diesel neânmatriculat, 500 EU. Telefon 0721.838.968. (Ag. UTA 880)

Vând Daewo Espero avariat cu piese pentru reparație. Telefon 251179. (Ag. UTA, 881)

Vând VW Passat 1,6 D an 1987, preț 2350 EU negociabil. Telefon 275390, 0723.084.421. (Ag. UTA, 884)

Vând VW Jetta Diesel an 1982, CIV, numere noi, stare bună, 900 EU. Telefon 276488, 0745.858.566. (20553)

Vând cutie Saviem răcitor ulei, radiator electromotor, talon cu CIV, numere noi, pentru camion Saviem. Telefon 276488, 0745.858.566. (20553)

Vând MAN cap tractor împreună cu semiremorcă basculantă 3 axe an 1994, nerulat în țară, înmatriculat. Telefon 0722.251.555. (20564)

Vând tractor buldozer șenilar romînesc, cu lamă S651 și un grup de sudură mobil. Telefon 0722.251.555. (20564)

Vând Renault Kawgoo Diesel 2001, înmatriculat recent, import Germania. Telefon 0744.552.140. (20566)

Vând tractor 650 stare foarte bună. Telefon 0726.024.044. (20565)

VÂNZĂRI ELECTRO

Vindem CASE MARCAT FISCALE, consumabile, CÂNTARE ELECTRONICE, str. Vicențiu Babeș, nr. 22 A. Telefon 211211, 281188. (2044)

Vindem CASE MARCAT FISCALE, CÂNTARE ELECTRONICE, CONSUMABILE, strada I. L. CARAGIALE nr. 22. Telefon 272727; 282829. (17544)

Vând CÂNTARE ELECTRONICE, MECANICE și CASE de MARCAT. Telefon 281020. (19905)

(Continuare în pag. 18)

(Urmare din pag. 17)

Vând CASE MARCAT FISCALE, CÂNTARE ELECTRONICE, str. Stânjenel 6. Telefon 279702. (19939)

Vând COMBINĂ FRIGORIFICĂ, FRIGIDER, CONGELATOR 3-10 sertare, extrem de ieftine, un an garanție. Telefon 274118. (19234)

NOU! Numai noi VINDEM ÎN RATE, FĂRĂ condiționări legate de vârstă, dobândă, avans, girant. OFERIM produse ELECTROCASNICE SECOND HAND, ANVELOPE, MOBILIER la COMANDĂ. Telefon 259339; 0744.706.321 - ARAD, Calea Radnei 225; LIPOVA - 563027. (17978)

Vând la PREȚURI FOARTE MICI și NEGOCIABILE: MAȘINI de SPĂLAT AUTOMATE, TV COLOR, COMBINE FRIGORIFICE, CONGELATOARE, FRIGIDERE, LĂZI, VITRINE. Calea Radnei 225. Telefon 259339; 0744.706.321. (17978)

Vând TV COLOR, MAȘINĂ AUTOMATĂ DE SPĂLAT, foarte ieftin și garanție. Telefon 275277. (19234)

Vând CONGELATOR, COMBINĂ FRIGORIFICĂ și FRIGIDER, foarte ieftin și garanție. Telefon 275277. (19234)

NOU! Rate pentru agricultori, fără adeverință salar, fără bancă, dobândă, fără avans, girant. Oferim TELEVIZOARE COLOR; MAȘINI DE SPĂLAT; FRIGORIFICE CASNICE, ANVELOPE, MOBILIER LA COMANDĂ. Telefon ARAD 259339, LIPOVA 563027; 0744.796.542. (18035)

Vând frigider Arctic 2.000.000, congelator sertare 2.500.000. Telefon 0257 - 273965, 0721.838.968. (Ag. UTA. 880)

VÂNZĂRI DIVERSE

Vând BOLȚARI TERMOIZOLANȚI omologați, ZGURĂ și BETON. Telefon 283683; 0722.621.600; 0722.870.752. (9489)

Vând BOLȚARI TERMOIZOLANȚI calitatea I diferite dimensiuni din zgură sau sorturi, borduri, etc. Telefon 0745.634.885. (20541)

Vând PLASĂ GARD ZINCATĂ - 36.500 lei/kg; CUIE - 30.000 lei/kg; RABITZ 49.500 lei/kg; toată gama de SÂRME; ELECTROZI; SÂRMĂ BALOTAT; TABLĂ ZINCATĂ, etc. Str. Vrabiei, nr. 4. Telefon 289997, 0744.289.997, 0721.474.980, www.garduri.ro (18548)

Vând strung apresat tablă (drugbang). Telefon 273818. (20006)

Vând PREFABRICATE tip B.C.U, preț 1.800.000 lei/mc. Telefon 0722.991.169. (20179)

Vând ȚIGLĂ METALICĂ, TABLĂ CUTATĂ, PANOURI SANDWICH și accesoriile aferente. Telefon 0740.001.909, 0744.557.942. (UTA, 861)

Vând porumb boabe 3.000 kg. Telefomn 321717. (Ineu, 184)

Vând BOLȚARI TERMOIZOLANȚI, executați la vibropresă, 300x250x200, 13.000 lei/ buc, 870.000 lei/mc. Telefon 281491, 0788.578.017. (20308)

Vând combine Claas, Internațional, John Deer, Fahr, prese balotat, pluguri simple și reversibile, tractoare 40-155 CP, tocători, uscător cereale. Telefon 0744.505.494. (19766)

Vând CORTURI, modele diferite, SACI DORMIT. Telefon 252035; 0722.640.120. (20246)

Vând aparat sudură trifazic, putere mare cu bioxid carbon, ideal confecții metalice. Telefon 243424, după 19. (20317)

Vând SUFRAGERIE FURNIR NUC. Telefon 368244.

Vând Rottweiler 100 Eu/ buc. Telefon 0744.180.689. (20367)

Vând garaj autorizat, Micălaca, zona Miorița. Telefon 265434. (20375)

Vând combine Claas, tractor, remorci vidanje, grape, tăvălugi, Mig 700, moară măcinat cereale + amestecător), batoză porumb, toate trifazic; vând (închiriez) construcții noi casă locuit, Șimand. Telefon 259824, 0744.773.151. (20551)

Vând NISIP, BALAST, PIETRIȘ, LEMNE DE FOC, transport la domiciliu. Telefon 0745.616.079, 0257-277969. (20398)

Vând mobilă foarte veche. Telefon 0257/234712. (20323)

Vând urgent și ieftin dormitor „Louis Philipe", colțar din păr de cămilă, 2 bucăți canapele, 2 fotolii, mobilă bucătărie din lemn masiv, 2 bucăți cameră tineret, frigider, toate în stare foarte bună. Informații la telefon 0741.356.647. (20401)

Vând 14 tone orz, producția 2004, Sântana. Telefon 462634. (Ag. Sântana, 85)

Vând LEMNE FOC tăiate, esență tare, la domiciliu. Telefon 276488, Grădiște. (20553)

Vând motocositoare mecanică, plus mașină de cusut import Germania, drujbe. Telefon 0741.619.235. (Ag. Ineu, 185)

Vând garaj, zona Vlaicu. Telefon 289100, 280947; 0744.619.292. (20458)

Vând APARATE SALĂ CULTURISM (toate dotările), avantajos. Telefon 0722.287.434; 0257/211899. (20460)

Vând 2 iepe semimurane - maro. Telefon 388013, seara. (20470)

Vând fierăstrău panglică și mese pentru abrict 500x1.000. Telefon 381768; 0745.825.455. (20477)

Vând, prin lichidare gospodărie, mobilier, etc. Telefon 0724.473.582; 212793. (20490)

Vând fân balotat. Asigur transport. Telefon 0744.763.223. (Ag. Lipova, 221)

CUMPĂRĂRI TERENURI, IMOBILIARE

Cumpăr apartament 1 cameră, bloc, ofer 10.000 Eu și posibilitatea de a mai fi locuit 2 ani de vânzător. Informații telefon 0724.856.322. (19909)

Cumpăr teren agricol pe șoseaua Arad-Ineu, Timișoara, Oradea, Deva. Informații telefon 0257 - 230869, 0723.252.374. (18023)

Cumpăr teren agricol, la Șicula, Gurba, Ineu. Telefon 230869; 0723.252.374. (17175)

Cumpăr teren agricol, suprafețe mari, în jurul Aradului. Telefon 0740.010.311, 381038-seara. (10173)

Cumpăr urgent loc casă, Grădiște, Micalaca. Telefon 0744.788.844. (20511)

Cumpăr viță de vie în zona Miniș, loturi compacte de minim 10 ha. Telefon 255733; 0741.150.158. (20509)

Cumpăr casă modestă 2-3 camere, preț 4.000 - 4.200 EU situată într-o localitatea la circa 30-35 km de Arad: Zăbrani, Frumușeni, Zimand, Zădăreni, Fântânele, Aluniș. Telefon 0745.578.933. (20548)

Cumpăr apartament 4 camere, 132 mp. Telefon 0723.308.286; 338544. (20533)

Cumpăr loc de casă sau casă veche pentru demolat în Aradul Nou. Telefon 0723.308.286; 338544. (20533)

Cumpăr apartament în centrul Nădlacului la preț accesibil. Telefon 0257 - 473417. (Ag. Nădlac, 9)

CUMPĂRĂRI DIVERSE

Cumpăr pene de gâscă vechi și noi. Telefon 210480. (18018)

Cumpăr pene vechi și noi, la preț avantajos. Telefon 0741.689.068. (18030)

Cumpăr PORCI și VACI sacrificare. Plata pe loc. Arad, telefon 287723. (19794)

Cumpăr tulpină nuc. Ofer 4.000.000-4.500.000 lei/ mc. Telefon 0724.673.071. (20379)

MOARA CRASNA cumpără GRÂU la prețul pieței, din recolta 2004. Telefon 0744.690.696; 0260/637025; 0744.797.021. (19943)

Cumpăr mobilă din lemn curbat, tablouri vechi, porțelanuri, ceasuri de mână și perete, cărți și obiecte vechi. Telefon 0744.203.945. (19838)

Cumpăr pene. Informații telefon 0740.788.187. (20478)

Cumpăr orz. Telefon 0742.216.340. (20479)

LOCURI DE MUNCĂ

Spitalul de Recuperare DEZNA organizează în data de 30.07.2004, concurs pentru ocuparea următoarelor posturi: 1) PROFESOR KINETOTERAPIE. Condiții: studii superioare, vechime 5 ani în specialitate; 2) INSTALATOR SANITAR. Condiții: să posede și a doua calificare de preferință electrician. Actele și CV se depun la Biroul RUNOS al spitalului, până în 26.07.2004. Informații 312727; 312626. (p)

Complexul Turistic „GURA RAIULUI" - JULIȚA angajează femeie pricepută la bucătărie (ne)calificată și 2 fete pentru OSPĂTARE (ne)calificate, vârsta 20-35 ani. Se oferă: cazare și masă gratuită, salar 4.000.000 lei în mână, carte de muncă. Telefon 0722.698.720. (p)

ADRIANA TOURISTIK angajează ȘOFERI cat. „D" și MECANICI cu experiență, AJUTOR BUCĂTAR, Bd. Revoluției, nr. 24. (20562)

SOCIETATE angajează CONFECȚIONERI. Relații: luni-vineri, telefon 250078, orele 7-15.30. (18006)

SIRE SRL, sediul Calea Zimandului F.N. angajează MUNCITOARE pentru ASAMBLĂRI ELECTRO-MECANICE. Telefon 255235. (20122)

FABRICA de ÎNCĂLȚĂMINTE angajează MAȘINIȘTI și MANUALI, experiență. Telefon 259674. (20135)

PROD MODERN SRL angajează 20 MAȘINISTE CALIFICATE. Telefon 211252. (20166)

Firmă, angajăm TINERI ambițioși, pentru postul de CASIERI VALUTARI. Telefon 0745.164.412; 0788.452.597. (20242)

SECURITIY angajează PERSONAL PAZĂ (bărbați - femei). Telefon 228786. (20068)

SC DRAGON STAR GUARD SRL angajează PERSONAL DE PAZĂ. Informații la telefon 0788.321.645 sau 0740.897.111. (20336)

SOCIETATE COMERCIALĂ angajează PERSONAL CALIFICAT și NECALIFICAT în domeniul FIBREI DE STICLĂ. Telefon 0742.011.154. (20354)

A.T.T.T.S. ARAD angajează CONTABIL INSTRUCTOR. Relații telefon 253703 sau la sediul din Bd. Revoluției nr. 69, orele 9-15. (20351)

Angajăm urgent VÂNZĂTOARE pentru magazin alimentar non stop Alfa. Telefon 0726.440.299, 214828. (20357)

FIRMĂ DE DISTRIBUȚIE angajează ȘOFER cat. C și MANIPULANȚI. Telefon 259974. (20365)

SOCIETATE COMERCIALĂ angajează VÂNZĂTOARE pentru magazin haine. Cerințe: vârsta minimă 20 ani, studii medii. Telefon 0257-282230, 0745.835.960. (20376)

Angajăm VÂNZĂTOARE pentru magazin alimentar. Telefon 0726.633.348. (20396)

SIRCOM SÂNLEANI angajează STRUNGAR și SUDORI CO2, vârsta maxim 35 ani. Telefon 381800, 0722.315.686. (20397)

SOCIETATE COMERCIALĂ angajează SECRETARĂ, cunoștințe avansate de limbă germană (scris și vorbit), INGINER CONFECȚII TEXTILE, cunoștințe limba germană, CONFECȚIONERE, PERSONAL CTC și CĂLCAT FINIT (experiență). Telefon 0257-219939, CV telefon 0257-279089. (20203)

SC angajează MAISTRU LINIE TRICOURI, CONFECȚIONERE, MECANIC. Telefon 0744.594.466. (17910)

SOCIETATE CONFECȚIONARE ÎNCĂLȚĂMINTE, angajează MAȘINISTE. Telefon 0722.470.692. (17977)

Angajăm CONFECȚIONERE cu experiență pe triplock și liniare. Poarta II ARIS, telefon 256585. (20128)

FIRMĂ CONFECȚII CĂMĂȘI angajează CONFECȚIONERE la mașini liniare. Oferim salar atrăgător, bonuri masă, abonament transport. Telefon 281114. (20188)

Angajăm ELEVI, STUDENȚI, MUNCITORI necalificați. CEREM seriozitate, dorință de afirmare. OFERIM salar motivant 3.000.000-6.000.000 lei. Telefon 0740.511.404; 0721.952.769; 228825. (20307)

Angajăm VÂNZĂTOARE cu experiență la alimentară. Relații la telefon 246953. (20385)

Angajăm AGENȚI(E) IMOBILIARI și TEXIMETRIȘTI, retribuție foarte bună. Telefon 0726.472.718. (20406)

Angajez ZIDARI și DULGHERI. Salar negociabil. Telefon 0745.960.525. (20441)

SC EURO NICOR SRL caută SUDORI CALIFICAȚI, cu experiență, vârsta între 30-55 ani, pentru muncă ITALIA; CONTABIL(Ă) cu experiență, vârsta 40-50 ani, cunoștințe PC și limba italiană, franceză. Telefon 0741.051.374. (20429)

EURO STIL angajează AGENT(Ă) de VÂNZĂRI pentru magazin. Telefon 0257/270930. (19951)

STEFANO angajează MANIPULANȚI și ȘOFER DISTRIBUȚIE (categoriile B, C). Telefon 0744.640.411. (20399)

Angajez ȘOFER, cat. „B" pentru distribuție în oraș. Telefon 0744.795.263. (20469)

Angajez BUCĂTAR + AJUTOR BUCĂTAR, la Restaurantul Tradițional CABANA GHIOROC. Informații telefon 0722.277.773. (20430)

Angajăm CONFECȚIONERE ÎNCĂLȚĂMINTE, persoană la mașină de termociment, pentru manual, la montat și îndoit, cu experiență. Telefon 278660. (20453)

Angajez GESTIONARĂ, program 4 ore, cunoștințe minime calculator și gestiune. Telefon 230256. (20461)

CLUB SPORTIV, angajează BARMAN-OSPĂTAR. Informații 0721.538.051. (20472)

FIRMĂ DE CONSTRUCȚII angajează DULGHEREI, ZIDARI și MUNCITORI NECALIFICAȚI. Prezentarea zilnic, str. Adam Muller Guttenbrunn, nr. 50 (Aradul Nou). Telefon 0722.491.837. (20480)

Alimentara CERNA angajează VÂNZĂTOARE cu experiență. Informații telefon 281581. (20486)

Caut FEMEIE pentru ÎNGRIJIT BĂTRÂNI, salar negociabil. Telefon 0724.521.581. (20487)

Angajez ȘOFER, categoria B, salar 3.000.000 lei. Telefon 0745.705.701. (20490)

DEPOZIT MATERIALE CONSTRUCȚII angajează PERSONAL RECEPȚIE STOCURI MARFĂ (băieți sau fete). Informații telefon 270079. (20501)

DEPOZIT MATERIALE CONSTRUCȚII angajează IFRONIȘTI cu carnet de rutierist și SUDORI ELECTRIC și AUTOGEN. Informații telefon 270079. (20501)

AGENȚIE IMOBILIARĂ angajează SECRETARĂ, AGENȚI IMOBILIARI. Oferim condiții deosebite. Cerințe operare minimă PC - Word Excel. Telefon 0745.239.544. (20500)

SC angajăm ZIDARI, ȘOFER AUTOUTILITARĂ, MUNCITORI NECALIFICAȚI. Telefon 256884. (20499)

INFOPRINT SRL angajează ASISTENT MANAGER. Informații telefon 0744.589.617 sau 0257/250680. (20506)

Angajăm VÂNZĂTOARE pentru magazin alimentar în Grădiște. Telefon 0722.226.374. (20508)

SOCIETATE COMERCIALĂ angajează SUDOR și LĂCĂTUȘ. Telefon 244214; 0741.332.360. (20510)

Angajăm CONFECȚIONERE cu experiență și PERSOANĂ pentru CROI, oferim salarii atractive. Telefon 256044. (20514)

Angajăm VÂNZĂTOARE pentru ABC NON STOP. Telefon 276279; 0724.563.486. (20516)

Angajăm CONTABILĂ evidență primară, experiență minim 2 ani, cunoștințe operare calculator. Informații luni-vineri, orele 12-16, telefon 211991. (20522)

Angajăm ȘOFER pentru intern, categoriile B, C, E. Telefon 349000. (20524)

Angajăm BRUTARI cu sau fără experiență. Telefon 381803 sau 0745.260.320. (20539)

SC ATLASSIB SRL angajează AGENT DE TURISM, experiență activitatea birou sau absolvent promoția 2003/2004 (specializarea turism-servicii constituie avantaj) domciliul Arad sau împrejurimi, cunoștințe operare calculator, permis conducere, telefon. Relații telefon 0269-224298, 0269-224101; 0269-224107 sau 0269-231012 int. 391, 323, orele 8-16 sau la sediul Agenției Atlassib Arad, str. 6 Vânători, nr. 2. (20545)

SOCIETATE COMERCIALĂ de producție, angajează MUNCITOARE NECALIFICATE. Relații telefon 0788.407.961. (20543)

Angajez PATISERĂ cu experiență. Salar 5.000.000 lei. Telefon 0745.282.058. (20547)

TOMAIFICIO ELISA fețe încălțăminte, angajează MAȘINISTE și PERSONAL pentru lucru la masă, str. Feleacului, nr. 1. Telefon 338579. (Ag. UTA. 883)

AGENȚIE IMOBILIARĂ angajează AGENȚI IMOBILIARI cu experiență. Telefon 282340, 0741.678.391. (20555)

Angajez BARMANI, OSPĂTARE pentru Night Club, circuit închis, salarizare atractivă. Telefon 0741.945.636. (20556)

Angajăm OSPĂTARE(I) aspect fizic plăcut, pentru Bar Vladimirescu. Telefon 270141. (20560)

PRESTĂRI SERVICII

Reparații: FRIGIDERE, CONGELATOARE, la domiciliul clientului. Garanție 12 luni. Telefon 242670, 0740.081.123. (20299)

SILDOR PROD

vânzări, montaj, reparații: VITRINE, CAMERE FRIGORIFICE și AER CONDIȚIONAT. Telefon service: 0257-349121; sediu: 0257-270622. (c)

Executăm orice LUCRĂRI DE CONSTRUCȚII. Plata și în rate. Telefon 259483, 0745.379.408. (cp.65/2004)

CONSTRUCȚII case și hale, TÂMPLĂRIE PVC și aluminiu; MANSARDĂRI; RENOVĂRI. Str. COȘBUC nr. 10. Telefon 252818, 0742.213.239; 0744.542.985. (cp 341/2004)

Repar MAȘINI DE SPĂLAT AUTOMATE, la domiciliul clientului. Telefon 274600, 0745.395.282 (fost 216517). (20038)

REFLEXOTERAPIE, MASAJ, Salonul „SUPER-LADY" str. V. Alexandri. Programări 280436. (19363)

ȘCOALA ȘOFERI VÂRTACI începe serie 10 IULIE. Telefon 246527, 0721.477.552, www.scoalavartaci.tripod.com (19889)

RENOVĂRI interioare-exterioare, fațade, IZOLAȚII termohidro, LUCRĂRI tablă. Telefon 0745.787.198. (20413)

FIRMĂ de CONSTRUCȚII, oferim serviciile noastre clienților interesați. Telefon 0722.701.360 sau, după 20, 288967. (20525)

IZOTERA execută IZOLAȚII ACOPERIȘURI. Plata în rate. Telefon 275077, 0721.819.876. (Ag. UTA 882)

(Continuare în pag. 19)

(Urmare din pag. 18)

INSTALATOR autorizat execut INSTALAȚII SANITARE, încălzire, canalizare. Telefon 275390, 0723.084.421. (Ag. UTA, 884)

DIVERSE

ORGANIZĂM: NUNȚI, MESE-FESTIE, BANCHETE în noul RESTAURANT „ROBERTO". Prețuri accesibile. Informații telefon 0722.348.103, 289014. (20340)

Ofer VALUTĂ ÎMPRUMUT, sume mici + mari. Informații telefon 279512; 0726.842.692. (20402)

Cooperativa de Consum SINTEA MARE, organizează vineri 9 iulie 2004, ora 10, la sediul din Sintea Mare, nr. 277, licitație pentru vânzare: 8 ari teren viran situat în intravilan central localitatea ȚIPARI, mașină îmbuteliat sifon. Informații suplimentare telefon 357118 sau 350968. (20559)

PREZICĂTOARE

Totul despre SĂNĂTATE, AFACERI, FAMILIE. Consultație gratuită telefonică. Profesionalism. Telefon 0744.528.876; 0256/436801; 0722.200.147. (20435)

În atenția cititorilor.

VALERIA ZENA,
cea mai puternică tămăduitoare autorizată și premiată cu fusul de aur, dacă aveți probleme în dragoste, dezbinări în familie, în băutură, VALERIA, de la prima ședință, le va rezolva pe toate. Sunați, 0257-267519; 0744.288.220. (20304)

Tămăduitoarea

SUNITA,
dezleagă orice tip de FARMECE, aduce PERSOANA IUBITĂ, de la prima ședință. Telefon 267519; 0741.389.436. (20208)

Celebra tămăduitoare autorizată

TAMARA
dezleagă farmece, blesteme, împacă soț-soție; prosperitate în faceri; pacea, liniștea în casele oamenilor. Seriozitate, rezultate garantate. Telefon 0257/368624; 0723.421.156. (20408)

TURISM

PENSIUNEA ZORI DE ZI oferă cazare (mic dejun inclus) în cameră dublă - 480.000 lei/zi, cameră single - 360.000 lei/zi. Telefon 0788.351.085. (c.p. 374/2004)**

SCHIMBURI

Schimb apartament 2 camere, Piața Fortuna, 3/10, cu 3 camere. Telefon 0721.013.496 sau 240727. (20300)

Schimb apartament 1 cameră, Miorița, cu loc casă, Grădiște. Telefon 0744.788.844. (20511)

ÎNCHIRIERI

Închiriez SPAȚIU COMERCIAL, central, demisol, 200 mp, schimb afacere cu auto 2001. Telefon 0257-256476; 0740.032.721. (19985)

Închiriez (ofer) apartament 2 camere, tot confortul, ultracentral, 150 EU/lună. Telefon 264995. (20042)

Închiriez (ofer) apartament mobilat, pe termen lung, Vlaicu. Telefon 0726.185.977. (20193)

Închiriez 2-3 camere de lux, mobilat, central, 200 Euro. Telefon 270856; 0766.231.477. (19841)

Închiriez casă 3 camere, Funcționarilor, recent renovată, 400 Euro. Telefon 270856; 0766.231.477. (19841)

Închiriez HALĂ pentru depozit, 150 mp, zona UTA. Telefon 272676 sau 258233. (Ag. UTA. 847)

Închiriez apartament 300 mp, în Palatul Cenad, amenajat. Telefon 0744.208.040. (20250, 51)

Dau în chirie apartament 3 camere, Polivalentă, 200 Euro/lună. Telefon 0723.308.286; 0744.589.950; 338544. (20269)

Ofer în chirie apartament 2 camere, zona Spitalului. Telefon 0257/270433. (20228)

Doresc să închiriez 2 camere, parter, Micalaca; ofer 100 Euro/lună. Telefon 0723.308.286; 338544. (20269)

Dau în chirie MAȘINI NOI, echipate pentru TAXI, condiții avantajoase. Telefon 0726.472.718. (20406)

Închiriez urgent SPAȚIU COMERCIAL, recent amenajat, 60 mp util + birou + grup sanitar, în Arad, str. L. Rebreanu nr. 13. Telefon 0744.534.953. (20446)

Dau în chirie PLATFORMĂ betonată cu pod rulant, 2.500 mp, str. Pădurii. Telefon 0740.043.135. (Ag. UTA, 871)

Închiriez garsonieră UTA, mobilată, TV color, frigider, 70 Euro/lună, plata anticipat 1 an. Telefon 283479; 0744.899.046. (20403)

Închiriez SPAȚIU COMERCIAL, ultracentral, B-dul Revoluției, 129 mp, 3.000 Euro/lună. Informații la telefon 0744.555.686. (20440)

Închiriez apartament 1 cameră, str. Praporgescu, etaj 3/4, mobilat, contorizat, balcon închis. Telefon 0744.561.186. (20450)

Închiriez apartament 2 camere, Vlaicu și 3 camere, central, mobilat, contorizat. Telefon 0740.132.050. (20462)

Caut chirie la apartament 2 camere, în Alfa, pe termen lung, ofer 50 Euro. Telefon 0741.125.702. (20496)

Ofer chirie apartament 2 camere, lux, 150 Euro. Telefon 256353. (20511)

Ofer spre închiriere garsonieră pe str. Praporgescu. Telefon 0740.098.343. (20552)

PIERDERI

AIG LIFE ASIGURĂRI ROMÂNIA S.A., Agenția ARAD declară nule următoarele cereri de asigurare: 243920, 243921, 243922, 243927, 243946, 243949, 243956, 243957, 243958, 243984, 243987, 243999, 247133, 247147, 247175, 247176, 247183, 247194, 247195, 247198, 253772, 253773, 253774, 259911, 259914, 259933, 259943, 259963, 259970, 259972, 259983, 265010, 265011, 265018, 265084, 265089, 265090, 265094, 265095, 265120, 265133, 265135, 265149, 270815, 270829, 270858, 270894, 273524, 279503, 279565, 279573, 279580, 270882. (20407)

Pierdut legitimație de transport gratuită, eliberată de CTP Arad, pe numele Boboc Maria Olimpia. O declar nulă. (20451)

Pierdut carnet șomaj nr. 04/160, eliberat la 22.03.2004, de DMPS Arad, pe numele Negru Florentina. Îl declar nul. (Ag. Gurahonț, 81)

Pierdut certificat naștere, pe numele Rajko Robert Ioan. Îl declar nul. (Ag. Gurahonț, 82)

Pierdut legitimație văduvă veteran de război nr. 413421, eliberată de ANVR Arad, pe numele Dragomir Roza. O declar nulă. (20493)

Pierdut atestat șofer profesionist transport marfă intern și internațional pe numele Dan Nicolae. Îl declar nul. (Ag. Nădlac, 10)

Pierdut asigurare auto pentru auto AR 17 MOK eliberată de SC ASTRA pe numele Mokany Iosif Cristian. O declar nulă. (Ag. UTA, 885)

✝ DECESE ✝

Cu sufletele zdrobite de durere anunțăm tragica și fulgerătoarea dispariție a celui care a fost soț, tată, bunic,
HIPPACH ERNEST GHEORGHE (DUDY).
Înmormântarea va avea loc astăzi, 7 iulie 2004, ora 14, la Cimitirul Pomenirea. Familia HIPPACH.

Cu adâncă durere în suflet anunțăm trecerea în veșnicie a scumpei noastre mamă, soacră și bunică,
SIMINA ZORIȚA,
în vârstă de 79 ani, după o scurtă suferință. Slujba de înmormântare va avea loc la domiciliul din B-dul Revoluției nr. 90, astăzi, 7 iulie 2004, ora 12. Familia îndoliată OZDEANU LIVIA.

Cu adâncă durere în suflet anunțăm încetarea din viață a iubitei noastre soție, mamă și bunică,
MONE MARIA,
în vârstă de 67 ani. Înmormântarea va avea loc astăzi, 7 iulie 2004, ora 16, în sat FISCUT. În veci nemângâiați, soțul SIMION, copiii și nepoții.

✝ Cu nemărginită durere anunțăm încetarea din viață, după o lungă suferință, a scumpei noastre mame, bunici și străbunici
SILVIA GONȚEA.
Înmormântarea are loc astăzi, 7 iulie 2004, ora 15, de la Capela Cimitirului Pomenirea. Familiile îndoliate Dr. CARMEN GONȚEA, IOANA, VIVIANA și LIVIU COJOCARU.

Cu mult regret anunțăm că luni, 5 iulie 2004, după o lungă și grea suferință, a plecat dintre noi, la vârsta de 82 ani, o ființă deosebită și bună, numită
SUVELEA FLOREA,
născută PLEȘ,
din comuna TAUȚ, județul ARAD. Înmormântarea va avea loc astăzi, 7 iulie 2004, ora 16, la Cimitirul Eternitatea, de la Capela Damian. Familia ARDELEAN îi urează veșnică pomenire.

Cu mare durere în suflete anunțăm încetarea prematură și neașteptată a iubitului nostru fiu, frate, soț, tată, ginere, nepot, unchi și cumnat
SEICHT ROLAND,
la numai 34 ani. Înmormântarea va avea loc astăzi, 7 iulie 2004, ora 17, la Cimitirul Catolic Aradul Nou. Nu vom uita niciodată bunătatea, dragostea și sufletul tău deosebit. Familia îndoliată.

Înmărmuriți de durere anunțăm încetarea din viață a iubitului nostru soț, tată, socru, bunic,
INCICĂU IONEL,
din ȘEPREUȘ. Înmormântarea va avea loc astăzi, 7 iulie 2004, ora 14.30, la Cimitirul din localitate. Dumnezeu să-l odihnească în liniște și pace! Veșnic îndurerați: soția FLOARE, fiica FLORICA, fiul IONEL cu familiile lor.

Cu adâncă durere anunțăm încetarea din viață a celui ce a fost
PETRU DEME,
în vârstă de 79 ani. Înmormântarea va avea loc la Cimitirul Micălaca, pornind de la Capelă, la ora 16, joi 8.07. 2004. Familia îndoliată DEME.

✝ CONDOLEANȚE ✝

Împărtășim durerea familiei SEICHT în greaua încercare pricinuită de moartea fulgerătoare a fiului
ROLAND.
Sincere condoleanțe din partea familiilor BOLBA și MORAR. (20495)

Colectivul secției Medicină Internă a Spitalului Clinic Municipal Arad este alături de doamna Dr. GONȚEA CARMEN în aceste momente triste la pierderea mamei. Transmitem sincere condoleanțe familiei îndurerate. Dumnezeu să o odihnească! (20498)

Colectivul S.C. DISTRIGAZ NORD S.A., Sucursala Arad este alături de familia INCICĂU în momentele grele pricinuite de decesul tatălui. Sincere condoleanțe! (20503)

Împărtășim durerea familiei INCICĂU în momentele grele pricinuite de decesul tatălui. Dumnezeu să-l odihnească! Familia DOMOKOȘ. (20504)

Suntem alături de familia INCICĂU IOAN la marea durere pricinuită de decesul tatălui. Colectivul FOL IV al SC DISTRIGAZ NORD SA. (20455)

Suntem alături de familia INCICĂU IOAN în momentele grele la trecerea în veșnicie a tatălui. Sincere condoleanțe! Familia BODNAR. (20456)

Suntem alături de tine, dragă CARMEN, în aceste clipe grele pricinuite de pierderea scumpei tale mame,
GONȚEA SILVIA.
Dumnezeu s-o odihnească în pace, iar ție puterea să treci peste această grea încercare. Familiile BREIER și GOLOMBECK din GERMANIA. (20475)

Împărtășim durerea familiei GONȚEA în aceste clipe grele pricinuite de pierderea mamei și bunicii,
GONȚEA SILVIA.
Dumnezeu s-o odihnească în pace! Familiile TURC din STATELE UNITE și FLORINCAȘ din ARAD. (20475)

Transmitem sincere condoleanțe familiei Dr. CARMEN GONȚEA la pierderea mamei sale. Familia Dr. ADRIAN PINTILIE. (20512)

Condoleanțe familiei dr. GONȚEA la pierderea mamei și bunicii
SILVIA,
care a fost un om deosebit. Familia JIREGHIE. (20515)

Astăzi îl conducem pe ultimul lui drum pe iubitul nostru bunic
INCICĂU IONEL.
Nu vom uita niciodată bunătatea, dragostea și sfaturile lui bune. Nepoții ALINA, ALIN, IOANA, VALERIU. (20518)

Suntem alături de domnul DEME FLAVIAN în momentele grele prin care trece la moartea tatălui său. Colectivul GI MOTOR și GROMETAL. (20520)

Cadrele didactice și întregul personal de la Școala Generală nr. 4 „Ioan Slavici" Arad, suntem alături de colega noastră LIVIA OZDEAN în aceste clipe grele pricinuite de pierderea scumpei sale mame și transmitem sincere condoleanțe familiei îndoliate. Dumnezeu s-o odihnească în liniște și pace! (20536)

Lacrimi, regrete și un mare gol în suflet, la dispariția celui care a fost
KREZLER TOMA.
Te vom păstra veșnic în inimile noastre. Soția LIVIA, fiicele MONICA și GABRIELA. (20538)

Multă durere și lacrimi la decesul scumpului nostru bunic
KREZLER TOMA.
Nu te vom uita niciodată. Nepoții tăi dragi ROBI și ALEX împreună cu tata. (20538)

Suntem alături de familia matematician DEME FLAVIAN în greaua durere pricinuită de moartea tatălui său. Sincere condoleanțe. SC ARIS Arad, Direcția Economică. (20558)

✝ COMEMORĂRI ✝

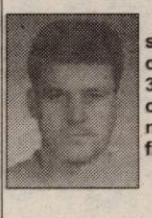

Cu durere în suflet anunțăm că se împlinesc 3 ani de la decesul iubitului nostru fiu și frate
BALINT OVIDIU DANIEL.
Dumnezeu să-l odihnească! Părinții și frații. (20267)

Duioase amintiri la împlinirea a 3 ani de când dragul nostru
Dr. IONEL IANCU
ne-a părăsit pentru totdeauna. Dumnezeu să-l odihnească în pace! Parastasul va avea loc duminică, 18 iulie 2004, ora 12, la Biserica Ortodoxă din Arad, str. Eminescu. Mama și fiica cu familia. (20457)

S-au împlinit 6 săptămâni de la dispariția bunei noastre prietene
prof. MIHAELA BITICIU.
Rugăm pe bunul Dumnezeu s-o odihnească în pace lângă părinții dragi. Familia GRIGA. (20533)

✝ SERVICII FUNERARE ✝

IN MEMORIAM "KUKI"
SERVICII FUNERARE COMPLETE
Str. M Eminescu Nr.4 în curte
Tel: 211.929 - 0723.343.964
MAGAZIN DESCHIS LA ORICE ORĂ
OFERĂ:
- **SICRIE** 10 modele de la 900.000 - 3.400.000
- **SICRIE LUX** 6 modele de la 3.600.000-22.500.000

Mânere. Șuruburi, prosoape, lumânări, colaci și colivă
- **LENJERIE** 10 modele de la 350.000 - 2.000.000

Apelând la serviciile noastre (spălat, îmbrăcat, formolizat și transport) BENEFICIAȚI DE **20%** REDUCERE LA SICRIU

GRATUIT Transportul sicriului la domiciliu Transport Intern și Internațional

Se poate plăti și după ridicarea ajutorului de înmormântare

RO STYL COMPANY
SERVICII FUNERARE COMPLETE
Magazin deschis și noaptea
ARAD STR. M. EMINESCU 22 peste drum de ARTEX
Tel. 214422, 0744.690.121
ACCESORII FUNERARE
Pentru că suntem producători de sicrie nu simpli comercianți, PUTEM FACE O REDUCERE REALĂ de 40% LA SICRIU, clienților care fac toate serviciile cu firma.
PLATA ȘI DUPĂ ÎNCASAREA AJUTORULUI DE ÎNMORMÂNTARE.
TRANSPORT intern și internațional.

S.C. SATLINE S.R.L. TELEFON 251.461, 0744/507.211 SHOW ROOM ARAD,Piata Mihai Viteazul - BL. M7 - PARTER
TÂMPLĂRIE DIN ALUMINIU ŞI P.V.C.
CU GEAM TERMOPAN; PROFILE PVC TROCAL Germania; PROFILE ALUMINIU Grecia
(c.53/2004)

cel mai avantajos sistem de rate
la venirea căldurii

355.000 lei
rată lunară

CORAURA
are grijă de confortul dumneavoastră

Montaj GRATUIT
Transport GRATUIT

aer condiţionat 12.000 btu
432.000 lei
rata lunara

fără AVANS
fără GIRANT
rate FIXE
(c.80/2004)

S.C. EXCLUSIV AL-PLAST S.R.L.

Garantia calitãtii cu:
Tâmplărie din PVC realizată din profile cu 3, 4 sau 5 camere
REHAU Calitate germană!
Feronerie: ROTO şi Siegenia
Geamuri TERMOPAN LOWE sau FLOAT
(c.426/2004)
ARAD, Calea Radnei nr.189
colţ cu Prutului
Tel/Fax: 0257/ 210.280 0723.611.936

TÂMPLĂRIE PVC cu GEAM TERMOPAN
ACUM ŞI CU PLATA ÎN RATE
CALITATE GERMANĂ GEALAN Fenster-Systeme
ARAD, — STR. CAIUS IACOB BL.R
FOSTUL Mag. CĂMINUL (lângă BANC POST)
Telefon: 0257-213.145, 0788.391.769
ANGAJĂM TINERI ABSOLVENŢI
(c.64/2004)

S.C. AMRO - DC S.R.L.
Execuţie şi montaj
ferestre din lemn stratificat
lemn tropical - meranti
autohton - brad, frasin, stejar
cu geam termopan
Arad, str. FRĂŢIEI nr. 27-29
Tel./Fax: 0257-259.483, 0723.068.257
(c.42/2004)

VINDEM HÂRTIE DE ÎMPACHETAT
la sediul ziarului ADEVĂRUL
din B-dul Revoluţiei nr. 81.

ÎNCHIRIEM
- Aradul Nou, str. Bicaz nr. 1-5
  - hală producţie 1000 mp
  - hală producţie 480 mp
  - hală producţie 206 mp
- Str. Horia nr. 7: birouri etaj I
- Calea 6 Vânători nr. 55
  - garaj 70 mp
  - hală cu rampă acces cale ferată 200 mp
  - depozite 233 mp x 2 buc. - etaj II
  - depozite 233 mp x 2 buc. - etaj III
- Piaţa UTA: hală 95 mp
- Sere - Grădişte: hală 180 mp, etaj I
- Lipova: spaţii comerciale: 160, 147 şi 170 mp zona Intim

Relaţii tel.: 0722-253.173; 0257-270.540
(c.799/2003)

BODIMAR OFERTA VERII
tel: 27 00 79; fax: 27 00 78

- Blocuri ceramice : POROTHERM; EUROTERM; EUROBLOCK; B.B.M.C. ORADEA; NEW BLOCK ; .....toate la preturi promotionale
- Gips carton „KNAUF" 9,5 mm - 65 500 lei/ m²; 12,5 mm – 69 500 lei/ m²
- Profile (0,5 mm) UD30 – 13 000 lei/ml ; CD60 – 20 000 lei/ml
  Profile (0,6 mm) „KNAUF " UD30 – 16 000 lei/ ml ; CD60 – 22 400 lei/ ml
- Vată minerală „ISOVER" Grosime 5cm – 31 500 lei/m²; 10cm - 63 000 lei/m²
- Policarbonat celular Grosime 4mm – 340 000 lei/m²; 6mm – 475 000 lei/m²
- Fibra de sticla (import) ; 175 000 lei/m²

.....şi toate materialele de care ai nevoie să construieşti de la fundaţie la horn
(c.46/2004)

Asigurăm transportul şi descarcatul mecanizat la domiciliul clientului

PREŢURILE INCLUD TVA

SANPAOLO IMI BANK
Depozit la termen
între 12 și 36 de luni
Cu plata dobânzii lunar
18% p.a. - DOBÂNDĂ ÎN PRIMA LUNĂ
Informații suplimentare
ARAD, B-dul Revoluției nr. 88
TELEFON : 284.888 ; FAX : 285.202

ADEVĂRUL

Cotidian independent Arad

Partenerul întreprinzătorilor care se respectă
s.c. ARIS s.a. Arad
Calea Victoriei 33-35
Fax: 250.675
Tel: 256.488 257.337

Anul XVI, nr. 4258 | 16 pagini | JOI, 8 IULIE 2004 | 6.000 lei
adevarul@arad.ro; adv.pub@arad.ro | http://adevarul.arad.ro
Publicație auditată de BRAT | Tiraj mediu zilnic vândut: 28 134

Fulgere în Olimp

Doru Sava

Într-un fel e reconfortant că există măcar un lucru sigur în țară: modul în care se aplică restructurarea. Adică prin mimare, amânare, simulare. Economia, finanțele, agricultura și ce mai vreți sunt tot atâtea exemple. În cazul partidelor la fel. Reformă în PSD și remaniere guvernamentală promitea Năstase înaintea ultimei Delegații Permanente a PSD dedicată analizării rezultatelor lamentabile înregistrate de partid la alegerile locale. „Analiză lucidă", „asumarea responsabilității", „ne schimbăm noi ori ne schimbă electoratul" figurau pe afișul evenimentului. Din spectacolul restructurării însă n-au ieșit decât niște scenete: câteva demisii „de onoare" mai mari ori mai mici ale unor responsabili de la Centru și din teritoriu, alegeri preliminarii în teritoriu pentru desemnarea parlamentarilor și mai la vară, la Congres, reducerea numărului de vicepreședinți ori eventuala renunțarea la cumulul de funcții de partid și ministeriale ori parlamentare. Deciziile luate s-au tradus deocamdată în demisiile unor „grei": D.I. Popescu (București), Doru Ioan Taracilă (Călărași) și Viorel Hrebenciuc (Bacău) nume sonore, însă, masiv uzate politic după atâtea cicluri electorale. Demisii nu din funcțiile de vicepreședinți. Asumarea responsabilității la vârf se face însă selectiv. Colegii de generație al celor trei, oameni ca Dan Matei Agathon, Octav Cozmâncă, Șerban Mihăilescu par a nu fi afectați de joaca de-a schimbarea imaginii partidului plin de cefe groase și figuri acre de activiști. Prea puțin pentru un partid care tocmai a simțit puterea votului negativ. E adevărat că doctoria amară înghițită pe 6 iunie a fost îndulcită de câștigarea la masa aranjamentelor a șefiei în 19 consilii județene față de Alianța PNL-PD, care deși avea mai multe mandate a obținut doar 8 (plus cea a Consiliului General București). Ce nu i-au adus voturile i-au adus negocierile.

(Continuare în pagina 6)

În căutarea adevărului despre moartea lui Traian Trifa (III)

Judecătorul Ioan Trifa acuză:

„Sunt polițiști în Arad care patronează crima organizată!"

- Cade definitiv varianta decesului rezultat în urma accidentului rutier
- Poliția nu declară nimic până la terminarea cercetărilor
- După rezultate, la Timișoara
- „Fiul meu a fost omorât"
- „A fost un simulacru de anchetă penală"

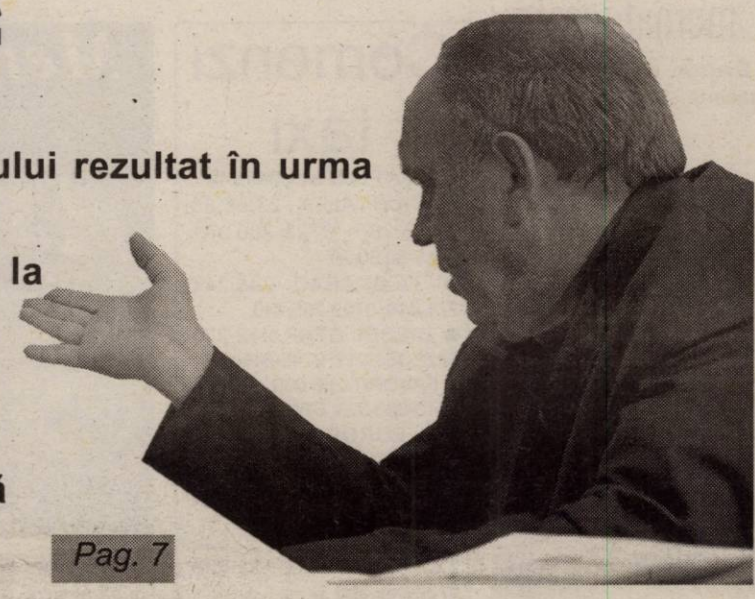

Pag. 7

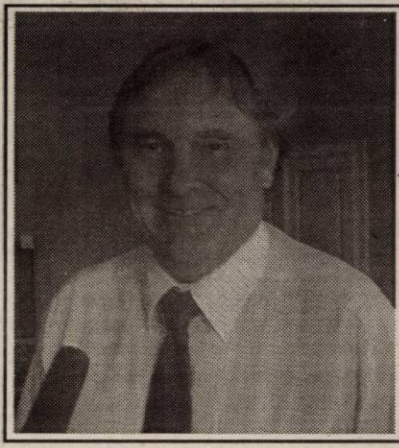

Edeleni Coloman refuză să-și dea demisia din funcția de președinte al PSD pe municipiu

Ieri, în urma unei ședințe, Biroul Permanent Municipal al PSD Arad a convocat o conferință de presă. Edeleni Coloman, președintele pe municipiu, a anunțat că marți prefectul Dan Ungureanu i-a comunicat că președintele interimar Dimitrie Muscă vrea să discute cu el. **„Ca soldat disciplinat ce sunt, am plecat cu mașina la Curtici și m-am întâlnit cu d-l Muscă. Domnia-sa mi-a cerut ca atât eu, cât și ceilalți membri ai Biroului Municipal să ne prezentăm demisiile, în caz contrar urmând să fim demiși. L-am întrebat pe ce motiv și mi-a răspuns că așa s-a hotărât la București. În urma acestei discuții, am convocat Biroul Municipal și acesta a hotărât să nu demisionăm. Așadar, considerăm că nu sunt motive pentru care ar trebui să demisionăm".**

Simion Todoca

(Continuare în pagina 6)

Gheorghe Falcă se ține de cuvânt!

- arădenii ar putea scăpa de Parktronic
- directorii societăților subordonate vor concura pentru „scaune"
- o administrație mai apropiată de cetățeni

Pag. 3

În piața Mihai Viteazul

Țărani nemulțumiți de vânzări și invazie de vânzători de culoare

Lume multă, căldură, agitație, țărani care se străduiesc să-și vândă produsele agricole și nelipsiții comercianți tuciurii care mișună de colo-colo îmbiindu-te cu mărfuri la prețuri de nimic... Aceasta este atmosfera de zi cu zi în piața Mihai Viteazul. Care este „pulsul" pieței, cum se descurcă vânzătorii, care sunt prețurile, dacă este rentabil să vinzi pe piață sau nu, puteți afla în rândurile următoare în cadrul unui raid pe care l-am întreprins zilele trecute în cea mai „circulată" piață din municipiu...

Foto: Al. Marianut

Nadia Bodran

(Continuare în pagina 3)

ALGLAS Plus
TÂMPLĂRIE DIN AL. SI PVC
CALITATE GERMANĂ - PREȚURI DE EXCEPȚIE
PLATA ÎN RATE FĂRĂ AVANS - FĂRĂ GIRANTI
Str. Roșiori nr. 16
tel: 272812; tel./fax: 280058
(c.703/2003)

Meditația zilei

Câte capete atâtea păreri.

Terentiu

Calendar

Astăzi, Soarele răsare la ora 5 și 39 de minute și apune la ora 21,00. Au trecut 189 de zile din acest an. Au mai rămas 177 zile până în 2005.

Praznicul zilei: Biserica ortodoxă: Sf. Mare Mc. Procopie, Sf. Mc. Epictet și Astion; **Biserica greco-catolică**: Sf M Procopie; **Biserica romano-catolică**: Procopie, Epictet și Astion.

Cinematografe

DACIA (tel. 255.576): Justițiarul (SUA) 11; 14; 17; 20

A venit barza!

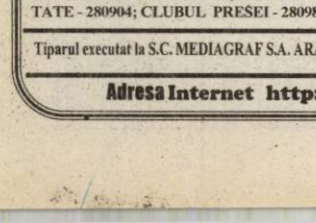

La Arad: Bătrân Julian Alexandru; Bolchiș David Ștefan, Dăbîca Anda Diana.

„Adevărul" vă ascultă

La telefonul dimineții, 280944, între orele 9.00 - 12.00

● *Plată pentru o pensie mai mare?*

Dl. Ioan Dehelean, domiciliat în str. Mioriței 51, bl. 203, sc. B. ap. 11 întreabă dacă există vreo lege care să permită pensionarilor de boală gradul II, invaliditate, să plătească suplimentar pentru ca această perioadă să i se considere vechime la pensie.

Reprezentanți ai Casei Județene de Pensii Arad afirmă că legislația în vigoare nu permite acest lucru, însă perioada în care o anumită persoană este în pensie de boală i se adună când aceasta ajunge la vârsta pensionării.

● Soldați în detașamentul de muncă

Același cititor întreabă ce documente trebuie să conțină dosarul de urmaș pentru cei care au efectuat stagiul militar la detașamentul de muncă.

Dosarul care urmează să fie depus la sediul Casei Județene de Pensii trebuie să conțină livretul militar al celui care a urmat stagiul militar în acest sector și documentele care să ateste calitatea de urmaș.

● Reciclarea hârtiei

Dl. **Francisc Varga** întreabă dacă la nivelul municipiului există o firmă care să achiziționeze produse de hârtie în vederea prelucrării acesteia.

Dl. Cristian Ispravnic, director al Direcției pentru Protecția Mediului Arad afirmă că SC Remat, cu sediul în str. Câmpul Liniștii are acest obiect de activitate.

Redactor de serviciu, M. P.

La telefonul după-amiezii, 280944, între orele 15.00 - 18.00

Milica Puiu, din localitatea Vladimirescu, ne-a transmis: **„Sunt foarte bolnavă și nu am venituri care să acopere cheltuielile cu boala mea. Astfel, am fost nevoită să cer ajutorul celor din jurul meu și vreau să le mulțumesc din suflet, prin intermediul dumneavoastră, oamenilor care nu m-au lăsat de izbeliște. Este vorba de primarul comunei, Ioan Crișan, viceprimarul Florin Mitrea, preotul ortodox și întreaga Biserică Ortodoxă din Vladimirescu, respectiv de patronii firmei Dower, din comună. Dumnezeu să-i răsplătească!"**

Redactor de serviciu, E.P.

Comenzi taxi

- ALFA PLUS 949; 349.349
- TAXI ALFA 22.88.88; 25.25.26; 0723-200.301; 0745-50.60.70
- TAXI ARAD 244.244; 274.444; 0722-755.440
- DIESEL STAR 212.222; 0722-361.011; 0745-645.645
- FAVORIT 280.000; 281.111; 0740-083.333; 0742-409.992
- EUROPA 275.555; 0723-677.555; 0744-828.163
- VALI DIESEL 280.705; 280.100
- MIRCO MILI 230.530; 230.730; 0740-152.828; 0723-062.366
- DELMAR 229.220
- TAXI VERBIȚĂ 0726.336.969; 0741.200.300; 944

Meteo

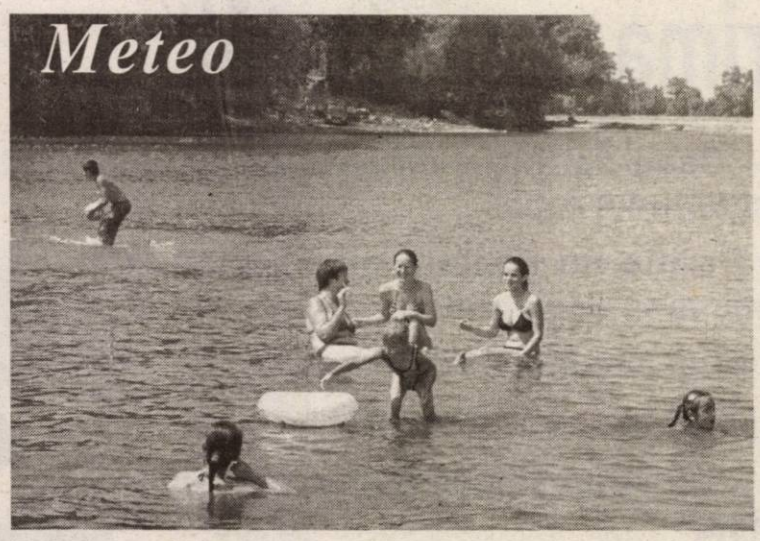

Vremea va fi predominant frumoasă și călduroasă,caniculară în orele după-amiezii. Cerul va fi degajat,variabil spre seară,cînd vor fi posibile averse trecătoare de ploaie însoțite de descărcări electrice,mai ales la deal și munte. Vântul va sufla slab la moderat din sector sudic.

Temp. max.: 31 la 34°C. **Temp. min.:** 18 la 21°C.

Utilitare

PIEȚE, TÂRGURI

Astăzi, este zi de piață agroalimentară la Curtici, Sebiș, Bata, Cermei, Zădăreni, Ghioroc, Săvârșin, Secusigiu, Sântana, Târnova, Zăbrani, Zerind. Tot astăzi au loc târguri săptămânale la Curtici, Sebiș, Cermei, Săvârșin, Secusigiu, Zerind.

Mâine, vineri, se desfășoară târguri săptămânale la Ineu, Șepreuș, Șimand.

PRIMĂRIA MUNICIPIULUI

Program de relații cu publicul (camera 5) luni-miercuri-vineri între orele 8-12; marți-joi între orele 8-12; 15-17 - tel. 284.744, tel. centrală 281.850.

FARMACII DE SERVICIU

• Farmacia **REMEDIUM** Arad, B-dul Revoluției nr. 52-54. Program luni-vineri: 7,30-20,00; sâmbătă 8,00-14,00. Telefon 233.195. Eliberează medicamente compensate și gratuite.

• Farmacia **„ALEXANDRA"**, str. Tribunul Doja, nr. 24 (stația tramvai Boul Roșu), tel. 282.062. Program luni-vineri: 7-22; sâmbăta: 8-18; duminica: 9-15. Eliberează medicamente compensate și gratuite

• Farmacia **„OMNIAFARM"**, Calea Aurel Vlaicu, Bl. Z28, cu program zilnic de la orele 8,00-22,00. Telefon 271.724. Eliberează rețete gratuite și compensate.

• **Nou!** Seriozitate și promptitudine la **Farmacia GENȚIANA**, str. Aleea Muncii nr. 5 (zona Gara Aradul Nou). Program: luni-vineri 8,30-20,30; sâmbătă 9,00-14,00. Telefon 288.777. Onorăm rețete compensate și gratuite.

* Farmacia **ADONIS** - Calea Radnei Bl. 255/A (stația tramvai Miorița - Micălaca). Telefon 279661. Program: luni - vineri 8,00 - 20,00. Sâmbătă 8,00 - 15,30. Duminica 9,00 - 14,00. Eliberează medicamete compensate și gratuite.

• Farmacia **MELISSA** - medicamente alopate și homeopate. Onorăm și rețete gratuite și compensate. Tel. 219.588, Micălaca, str. Abrud nr. 80, bl. 219. Orar: luni-vineri 8-20, sâmbăta 9-16.

URGENȚE STOMATOLOGICE

Cabinetul de pe str. Crișan (în spate la Gionelli) are program non-stop. Telefon: 253794.

UROLOGIE

Cabinet urologie (în clădirea Policlinicii Municipale). Program zilnic, inclusiv sâmbăta, între orele 9-12, telefon 213036.

DISPENSAR VETERINAR

Dispensarul veterinar din Aradul Nou efectuează zilnic, orele 8-16 (sâmbăta 8-12 și duminica) examen trichineloscopic, vaccinări antirabice și sterilizări câini-pisici, însămânțări artificiale. Telefon 287.298

Dispensarul veterinar din Curtici: examen trichineloscopic, vaccinări, tratamente, consultații, la toate speciile de animale. Telefon 464.145

ÎNTRERUPERI DE CURENT

Joi, 8 iulie: Calea Romanilor Bl. E **(9-14);** Calea Zimandului 2-4 - Sere 6 **(8-12);** Calea Zimandului 2-4 - Sere 7 **(11-15)**; str. Bagdazar, Ogorului **(9-14).**

În județ: Bătuța **(8-17)**; Drauț - parțial **(8-11)**; Arăneag (11-14).

Vineri, 9 iulie: Calea Romanilor Bl. 28, 24, 26, 2 **(9-14);** str. Constituției, Dogarilor, Spicului, Borlea Sigismund (p) **(8-12)**; str. Renașterii, Vrancei, Ciobanului, Voinicilor, Digului, Păsunii (p) **(11-15)**; Insula Mureș (zona de agrement) **(9-14).**

În județ: Bătuța **(8-17)**; Șag **(8-15).**

CITIREA APOMETRELOR

Joi, 8 iulie: Steagului, Pescăruș, Radu de la Afumați, Achile, Trompetei, Hector, Marte, Constanța, Junilor, Păuliș, Șiriei, Poetului, Nouă, Ștefan Tenețchi, Laurian, Emilian, Nădejde, Progresului, Sportului, Leu, București, Câmpeni, Mălin, Tiberiu, Venției, C. Brâncuși, Maramureș, Calea Victoriei, A. Șaguna.

ADMINISTRAȚIA FINANȚELOR PUBLICE

Administrația Finanțelor Publice a municipiului Arad: Asistență contribuabili (impozitul pe venitul global) - telefon 280633, 280733, int. 198 (persoane fizice) și 125 (persoane juridice) între orele 8,00-12,00. Informații suplimentare la www.finantearad.ro

TELEFOANE DE URGENȚĂ

POMPIERI 981; 251.212

AMBULANȚĂ ARAD - 961 sau 251.313

POLIȚIE: 955

Numărul de centrală telefonică al I. J. P. (Inspectoratul Județean de Poliție) Arad: 207.100.

S. C. DISTRIGAZ-NORD S. A. TÂRGU MUREȘ

Sucursala de Distribuție a Gazelor Naturale Arad, Dispeceratul permanent - telefon 218.928; 256.928

DERANJAMENTE CURENT ELECTRIC 235.991

INFORMAȚII CFR 231.777

S. C. SALUBRITATE S. A. ARAD

Dispecerat între orele 7,00 - 19,00, tel.: 280.873

PROTECȚIA CONSUMATORULUI

B-dul Revoluției, nr. 50. Telefon: 257049

DIRECȚIA DE SĂNĂTATE PUBLICĂ - serviciul de permanență: 254.438

GARDA FINANCIARĂ

B-dul Revoluției nr. 79, telefon: 280971

INSPECTORATUL TERITORIAL DE MUNCĂ ARAD

Str. Episcopiei nr. 11-13, tel.: 211762, 211862, 257251

AGENȚIA JUDEȚEANĂ PENTRU OCUPAREA FORȚEI DE MUNCĂ

Str. Gheorghe Lazăr nr. 20, tel: 281998, 211791

POLIȚIA DE FRONTIERĂ: tel.: 959

Am pornit la drum
TAXI VERBIȚĂ
0726-33.69.69
0741-200.300
944
PREȚ - 8990/km
Siguranță rapiditate-confort
(c.a. 803/2004)

CUR$UL VALUTAR

VALORI ÎNREGISTRATE IERI, 7 IULIE 2004

Denumirea valutei	BNR	BCR		BRD		Banca Transilvania		Banca Românească		Banca Romexterra		Alpha Bank	
		C	V	C	V	C	V	C	V	C	V	C	V
Euro	40874	40500	41000	40460	41060	40450	41000	40630	41080	40600	41100	40500	41000
Dolar S.U.A.	33044	33000	33500	32760	33390	32800	33450	32811	33308	32790	33260	32750	33350
Forint	163	153	169	157	167	155	165	-	-	160	166	-	-

ADEVĂRUL
Cotidian independent Arad
Editor: S.C. ADEVĂRUL Arad S.R.L.
COD FISCAL R 1681938 ● COD SICOMEX 19.604 ● CERTIFICAT J 02/1886 / 31 X 1991 ● COD SIRUES 020956601 ● ISSN 1220 - 7489

Consiliul de administrație: președinte - MIRCEA DORGOȘAN, telefon 281802, 280625; vicepreședinte - MIRCEA CONTRAȘ, telefon 280854; membri: LIZICA MIHUȚ, telefon 280070, ȘTEFAN TABUIA, telefon 280854, MIRCEA ȚÎȘCĂ, telefon 280904.

Colegiul de redacție: ȘTEFAN TABUIA (redactor-șef), telefon 280854; MARCEL CANCIU (șef secție foto), telefon 281701; ALEXANDRU CHEBELEU (șef secție sport), telefon 281701; GABRIELA GROZA (secretar general de redacție), telefon 280854; VASILE FILIP (șef secție cultură-învățământ-tineret), telefon 280003; IOAN IERCAN (șef secție politică), telefon 280943; TRISTAN MIHUȚA (șef secție probleme sociale - investigații), telefon 281855; DORU SAVA (șef secție economic), telefon 281738; NICOLAE OPREAN (șef secție actualități), telefon 280003; MIRCEA ȚÎȘCĂ (șef secție publicitate și difuzarea presei), telefon 280904; MIRCEA CONTRAȘ (vicepreședinte al consiliului de administrație), telefon 280854; MIRCEA DORGOȘAN (președinte al Consiliului de administrație), telefon 281802, 280625.

Redacția și administrația: 310130 Arad, Bd. Revoluției nr. 81. Telefoane: SECRETARIAT - 281802, fax 280655, 280625; ADMINISTRAȚIE - CONTABILITATE - 281797; MICA PUBLICITATE - 210775; MAREA PUBLICITATE - 280904; CLUBUL PRESEI - 280989.

Tiparul executat la S.C. MEDIAGRAF S.A. ARAD, str. Feleacului F.N., telefon 250902, fax 250920

Adresa Internet http://adevarul.arad.ro

Horoscop

Joi, 8 iulie 2004

Berbec (21.03-20.04). Vă mai veniți în fire și grezolvați o afacere importantă.

Taur (21.04-20.05). Noroc la bani și confirmări, răspunsuri favorabile. O să dați peste o încurcătură. Trădare în amor!

Gemenii (21.05-20.06). Banii vă scapă printre degete. Are loc o întâlnire promițătoare.

Rac (21.06.-22.07). Faceți pregătiri pentru un ceremonial. Porniți încurajator un demers.

Leu (23.07-22.08). Debarasați-vă de toate vechiturile de prin casă. Picați la mijloc într-o dispută aprinsă.

Fecioara (23.08-22.09). Alergați ca să mulțumiți pe toată lumea. Se-ncurcă ițele la slujbă iar sănătatea e... cam în pom.

Balanța (23.09-22.10). Trebuie să gestionați cu cap niște sume importante. Mulțumire sufletească: o problemă de familie își află rezolvarea.

Scorpion (23.10-21.11). Vă implicați trup și suflet într-o problemă de grup. Nu faceți excese culinare.

Săgetător (22.11-21.12). Nu vă găsiți locul: luați-vă bagajul și... la drum! Dizolvați o conspirație. Vi se aduc laude, poate și bani.

Capricorn (22.12-19.01). Participați la o acțiune de amploare. O persoană care s-a lăsat îndelung așteptată vine, în sfârșit.

Vărsător (20.01-20.02). Toate bune și frumoase. Se rezolvă o problemă care ține de locuință.

Peștii (21.02-20.03). Vă străduiți să consolidați o relație. Nu fiți lacomi la mâncare, băutură și medicamente. Există riscul unei intoxicații.

Gheorghe Falcă se ține de cuvânt!

Primarul **Gheorghe Falcă** a avut, ieri, prima întâlnire oficială cu media arădeană, în cadrul unei conferințe de presă. Alături de el au mai fost prezenți și cei doi viceprimari - **Levente Bognar și Tiberiu Dekany**. Deși și-a dorit o întrunire lejeră, noul edil nu a scăpat de întrebările ziariștilor, curioși să afle mai ales cum vor fi tratate moștenirile din vechiul mandat, unele dintre ele vehement contestate de arădeni. Iată câteva dintre primele demersuri ale administrației locale, în punctele considerate a fi mai cu ...cântec.

Parktronic. Primarul a avut o întrevedere cu Emil Siegmeth, patronul societății care administrează parcările, fără să se ajungă la o înțelegere. „Sistemul de parcare nu este agreat de către arădeni, prin urmare i-am comunicat d-lui Siegmeth că intenționăm să-l eliminăm. Am apelat la o firmă de avocatură care va studia contractul dintre CLM și firma concesionară, pentru a găsi modalitatea optimă de reziliere", a explicat Gheorghe Falcă. Primăria intenționează organizarea unui alt sistem de parcare, mult mai lejer, doar acolo unde sunt probleme cu fluidizarea circulației.

CET-Centurymarc. „Pentru că acest contract nu mai are nici o relevanță, intenționăm să propunem rezilierea lui. Probabil într-una din următoarele ședințe de Consiliu Local."

Casarom: „La fel ca și celelalte contracte și acesta este în curs de studiere. În funcție de constatări, se vor lua măsuri, dacă este necesar."

Societăți subordonate: „Încă se lucrează la rapoartele de audit și ...vedem rezultatele. Am solicitat toate hotărârile Adunărilor Generale ale

Foto: Șt. Matyaș

Acționarilor de la societățile cu pricina, mi-au fost trimise cu promptitudine, excepție făcând doar Gospodărirea Comunală. Apropo de această societate, cu privire la intrarea la strand am constatat că AGA a votat gratuitate după ora 18,00 de luni până vineri, inclusiv sâmbăta și duminica, adică tot după ora 18,00. Ce s-a întâmplat în cele două zile de week-end nu știm, dar organele abilitate cercetează, iar cei care au dat acea dispoziție vor răspunde pentru ea. Măsura nu mulțumește prea multă lume. Există semnale că din cauza gratuității toți boschetarii din oraș s-au mutat la strand. De asemenea, îmi mențin intenția de a organiza concursuri pentru ocuparea posturilor de conducere la societățile subordonate, în urma rezultatelor auditului."

Pasarela peste Mureș: „Un lucru de imagine. Nu există o hotărâre a Consiliului Local. Au solicitat doar o linie de creditare, dar suma este foarte mare - 30 de miliarde de lei."

Buget: „La unele capitole, fondurile sunt consumate în proporție de 80% (investiții, drumuri etc), iar la altele s-a mers în mod normal. Pe deasupra, nu avem acoperită subvenția pentru gratuitățile pe mijloacele de transport în comun, oferite pensionarilor, veteranilor, refugiaților și altor câteva categorii. Mai avem nevoie de 14 miliarde de lei pentru care vom opera o rectificare bugetară."

UTA - „Vom continua să ajutăm clubul prin preluarea administrării stadionului. Primăria va încheia contractele cu Electrica, Arterm și Regia de Apă Canal, pentru că stadionul este al municipalității, iar de managementul fotbalistic se va ocupa conducerea clubului."

Modernizare trotuare: „Și acest contract a fost trimis spre analiză. Cert este că el a fost depășit. Trebuia executate lucrări de 18 miliarde de lei, dar s-a ajuns la 25 de miliarde de lei, iar nouă ne-au rămas de plătit cinci miliarde. Vom vedea."

Relații cu publicul: „Lucrăm la reorganizarea acestui serviciu, pentru că dorim să fim cât mai aproape de cetățenii municipiului, care se vor putea adresa instituției noastre, zilnic între orele 8 -20, începând cu data de 16 iulie."

În încheiere, primarul Gheorghe Falcă a mai declarat că dorește să lucrăze doar în folosul cetățenilor, fără a servi alte interese, alături de cei doi viceprimari care vor forma o adevărată echipă la cârma municipiului.

Sorina Ambruș

Cronica măruntă

● **Marian Mancaș**u din Arad a fost „ars" la buzunare de către gardienii publici. Bărbatul și-a scos patrupedul, rasa Rotweiler, la plimbare pe trotuar, fără a-i pune botniță. A primit o sancțiune în valoare de cinci milioane de lei...

● Ca de obicei, nici cerșetorii nu au scăpat fără a fi sancționați. Organele de ordine i-au prins pe **Marcel Subțirelu**, **Gheorghe Soneriu**, ambii din Brașov, **Argentina Lingurar** din Sălaj, **Florin Grădinaru, Daniel Rostaș**, amândoi din Arad, **Ioan Jivan** din Șiria, Jurcă lazăr din Curtici și Gheorghe Taglaș din Tulcea. Fiecare dintre ei a fost amendat cu câte un milion de lei. Cu câte cinci milioane de lei au fost sancționați **Nela Preda** din Călinești, județul Argeș și Andrei Lakatoș din Arad pentru îndemnul minorilor la cerșetorie.

● Doi arădeni au fost nevoiți să scoată din buzunar sume cuprinse între 400 și 6090 de mii de lei pentru neîntreținerea stării de curățenie. **Gerald Drăgănescu** a fost amendat de către gardieni pentru că deține un câine pe balconul locuinței sale, iar **Ana Berce** pentru că a depozitat nisip pe domeniul public.

În piața Mihai Viteazul

Țărani nemulțumiți de vânzări și invazie de vânzători de culoare

(Urmare din pagina 1)

Tuciurii insistenți

Ora 12,00. Intrăm în „Piața Mică". Aglomerație, gălăgie, zăpușeală, înghesuială, comercianții încearcă să-și vândă cât mai repede produsele pentru a putea pleca acasă, scăpând de căldura care parcă îți taie respirația. Nici nu intrăm bine în piața agroalimentară că ne și abordează un cetățean mai bronzat care vrea să ne vândă ciorapi și... lenjerie intimă: **„Hai domnișoară, cumpărați că sunt ieftine! Ultimele bucăți că nu mai am altele..."**, spune acesta ținându-se ca un scai de noi. Abia am reușit să scăpăm de el și la câțiva metri ne abordează o țigăncușă: **„Nu vreți o pereche de sandale?"** Noroc că aceasta a fost mai puțin insistentă...

Fiecare vânzător își laudă marfa ademenindu-te să o cumperi. **„Mai am puține produse și le dau acum la prețuri mici pentru că vreau să plec acasă că nu mai rezist să stau aici pe căldura asta. Chiar dacă nu prea câștig mai nimic nu mai pot în soarele ăsta..."**, spune o bătrânică, rugându-se de niște posibili clienți.

Comercianții se plâng că au vânzări slabe

Comercianții se plâng că anul acesta nu le merg „afacerile" la fel ca anul trecut, unii dintre cei care vând în cantități mai mici spunând chiar că nu merită să mai vii la piață pentru că vânzările au scăzut foarte mult. **„Mai am de vânzare niște fasole verde și nu pot s-o dau. Am avut și ouă. Astea au trecut, dar fasolea nu. Nu cred că o să mai vin degrabă la piață. Oricum eu nu vin așa de des. Am o grădină mică și cultiv mai mult pentru familie. Așa mai vin când am nevoie de bani. Sunt bolnavă, am o pensie foarte mică și am nevoie de medicamente. Mai vin să vând la piață când am nevoie de tratament, pentru că nu mă descurc altfel. Oricum nu merită să vii să vinzi în piață. Oamenii nu au bani și vin și cumpără numai strictul necesar. Am dat fasolea la 15.000 de lei kilogramul și tot nu a trecut. Acum o dau la 10.000 de lei, numai s-o vând să pot pleca acasă că am tren și o să-l pierd dacă mai stau aici..."**, ne spune **Mărioara Iancu**, o bătrânică simpatică în vârstă de 65 de ani, din localitatea Miniș.

Ne oprim și la o tarabă unde se vindeau fructe: piersici, caise, cireșe, lubenițe, pepeni. Vânzătorul, care era de fapt și „patronul", ne-a spus același lucru: **„Vânzările au scăzut foarte mult față de anul trecut. Nu sunt mulțumit deloc de vânzările pe care le am. Merg mai prost de o mie de ori. Probabil lumea nu mai cumpără din lipsă de bani. E sărăcie! Lumea nu are bani, cheltuielile sunt mari. Toate sunt scumpe. Până și pâinea... Cea care anul trecut era 10 mii de lei, acum este 16 mii de lei..."**, spune bărbatul.

Prețuri...

Și dacă tot am văzut cum se descurcă piețarii să vedem și care este pulsul pieței. Iată care mai sunt prețurile practicate, în funcție de calitatea produsului: cartofi - 8.000, 10.000, 12.000 de lei/kg (cartofi vechi - 5.000 de lei/kg), fasole verde - 15.000 de lei/kg, fasole uscată - 30.000 de lei/kg, dovlecei - 2.000, 3.000, 4.000 de lei/buc., roșii - 10.000,15.000 de lei/kg, ardei iute 10.000 de lei trei bucăți, ardei gras 35.000 de lei/kg., usturoi 15.000 de lei/kg., castraveți 10.000 de lei/kg., gulii - 6.000 de lei/buc., ceapă verde - 5.000 de lei/legătură, vinete 40.000 de lei/kg., conopidă - 8.000 de lei/kg, varză - 3.000 de lei/kg., pătrunjel - 3.000 de lei/legătură, morcovi 12.000 de lei/legătură, ardei - 40.000 de lei/kg., ardei capia - 35.000/buc., 5.000 de lei/buc., porumb - 8.000 de lei/buc., vișine - 35.000 de lei/kg., cireșe 40.000 de lei/kg., piersici 40.000 de lei/kg., caise - 30.000 de lei/kg., nectarine - 45.000 de lei/kg., pepene - 45.000 de lei/kg., lubeniță - 30.000 de lei/kg., banane - 30.000 de lei/kg., mere - 20.000 de lei, 40.000 de lei/kg, portocale - 35.000 de lei/kg., lămâi - 45.000 de lei/kg..

Foto: Al. Marianu

„Îi scoatem pe vânzătorii ambulanți din piață, dar ei revin"

În final, am stat de vorbă cu directorul adjunct al S.C. TOP - **Emil Deznan** - care ne-a declarat că numărul de mese închiriate anul acesta echivalează cu cel de anul trecut. Luna aceasta au fost închiriate 184 de mese din totalul de 243. Prețul unui abonament pentru a închiria o masă pe o perioadă de o lună este de 500 de mii de lei pentru producători, iar pentru societățile comerciale este de 960 de mii de lei. Pentru producătorii care doresc să închirieze o masă pentru o zi prețul este de 70 de mii de lei, iar pentru societățile comerciale este de 100 de mii de lei.

În ceea ce privește ordinea în piețe nu sunt probleme. În afară de comercianții de culoare care nu dețin acte și intră ilegal în piețe, agasând cumpărătorii. În această privință Emil Deznan ne-a spus că degeaba se luptă cu aceștia și îi scot din piață pentru că peste foarte puțin timp se întorc. **„Ne ajută organele de ordine care au puncte de lucru în piață dar degeaba. Unii dintre acești cetățeni nici nu au buletine, iar pe deasupra amenzile sunt așa cum sunt și nu prea îi deranjează. Noi îi alungăm, iar ei revin. Este o problemă mai aparte cu aceștia. De fapt, în toate piețele este la fel. Dacă-i alungi mai și spun că ești rasist și ai ceva cu ei, dar ei vând ilegal. Gardienii și poliția își fac datoria, dar nu pot să învingă cu ei. Dacă poliția le confiscă marfa, trebuie să întocmească o mulțime de acte. Procedura este foarte dificilă cu ei..."**, conchide directorul adjunct al S.C. TOP.

Accident mortal la Joia Mare

Ieri după-amiază, la orele 16,30, pe raza localității Joia Mare a avut loc un eveniment rutier soldat cu un mort și un rănit ușor. **Vasile Onicescu,** de 37 de ani, din Glodeni, Dâmbovița, în timp ce se deplasa pe raza localității arădene Joia Mare, la volanul unui autoturism marca Dacia 1300, a pierdut, brusc, controlul volanului, mașina a ieșit de pe carosabil și s-a lovit de un bolovan, după care s-a rostogolit într-un șanț de pe marginea șoselei. Șoferul Daciei și soția sa, de 35 de ani, au fost transportați de urgență la Spitalul Județean Arad, unde li s-au dat îngrijirile de urgență necesare. Din păcate însă, Vasile Onicescu și-a pierdut viața, leziunile suferite fiindu-i fatale, iar soția sa a supraviețuit, fiindu-i descoperite pe corp doar câteva leziuni ușoare. Copilul familiei nu a pățit nimic. Cei trei au trecut prin județul nostru pentru a-și vizita niște prieteni din localitatea Buteni, după care, în concediu fiind, intenționau să ajungă la mare, în Croația. Polițiștii au stabilit că accidentul s-a produs ca urmare a oboselii la volan a conducătorului auto, care a condus neîntrerupt timp de mai multe ore.

Eugenia Pantea

Explozie

Marți seara a avut loc un accident în urma căruia un bărbat de 41 de ani a ajuns la Spitalul Județean în stare foarte gravă. **F.V.** lucrează în Vladimirescu la o secție mecanică. În timp ce a încercat să deschidă un butoi plin cu combustibil, pentru a-l suda, acesta a explodat. Nu se știe exact ce anume a determinat declanșarea exploziei, cert este că, în urma incidentului, bărbatul a suferit o contuzie cranio-cerebrală gravă precum și alte traumatisme care l-au adus în stare de șoc. A fost transportat de o ambulanță la Unitatea Primire Urgențe Chirurgie unde i s-au acordat toate îngrijirile de care avea nevoie. Cadrele medicale ne-au relatat că după ce l-au stabilizat pe pacient, acesta a necesitat transferul la un spital din Timișoara pentru terapie de specialitate neurochirurgicală.

A.Stoica

S.C. EURO TRANS S.R.L. ŞIRIA
efectuează transport de marfă intern şi internaţional cu autocamioane de 20 tone
achiziţionează deşeuri de fier vechi în cantităţi mari
Informaţii: ŞIRIA, STR. GĂRII NR. 2073
Telefon: 0723.404.010 0722.731.413
0257 / 531.128 (c.p.446/2004)
(C.446/2004)

Un oraș mai curat și servicii la standarde europene!

✦ promite Eduard Martin, reprezentantul societății Polaris M Holding, concesionara salubrizării menajere din municipiu

După ce a preluat, în urma unei licitații, serviciul de salubrizare stradală din municipiu, Polaris M Holding din Constanța a câștigat, în urmă cu două luni și serviciul de salubrizare menajeră, tot în urma unei licitații organizate de către Primăria Arad. În timp, serviciul s-a dezvoltat foarte mult, s-au făcut investiții în utilaje de ultimă generație, totul pentru un oraș mai curat. Proiectele firmei nu s-au oprit însă aici. Despre acțiunile în derulare și intențiile de viitor ne-a vorbit Eduard Martin, reprezentantul firmei constănțene.

– D-le Martin, vă ocupați de două lucruri distincte, aflate în strânsă legătură. Precizați vă rog, pentru cititorii noștri, care sunt atribuțiile exacte ale societății pe care o reprezentați.

– Am început cu măturarea și spălarea străzilor, în urma selectării celei mai bune oferte în cadrul unei licitații organizate de către Primărie. Pe bază de comandă din partea edililor locali, ne-am pus în prectică atribuțiunile care ne reveneau. În urmă cu două luni, ne-am prezentat și la licitație pentru concesionarea serviciului de salubrizare menajeră. Am oferit cel mai bun preț raportat la condițiile tehnice pe care le avem. În momentul de față, Primăria și Consiliul Local plătesc mai puțin pe tona de gunoi decât înainte de concesionarea serviciului. Pe de altă parte, cantitatea de gunoi ridicată de pe străzi este mult mai mare, ceea ce înseamnă un oraș mai curat.

– Ați investit foarte mult în tehnică. Câte utilaje numără parcul de mașini și ce achiziții intenționați să mai faceți?

– Aradul se bucură de cele mai noi utilaje de salubrizare menajeră. Din cele 12 mașini existente, 10 sunt nounoute, cumpărate cu kilometraj zero, iar celelalte nu au mai mult de trei ani vechime. Și pentru salubrizare stradală avem mașini cu o vechime de doi ani, cum ar fi aspiratoare stradale, stropitori etc. Eforturile au fost foarte mari pentru că utilajele, de fabricație italiană, sunt deosebit de scumpe. Am mai achiziționat, recent, două mașinuțe pentru măturatul trotuarelor, care vor putea fi văzute la treabă în maximum două săptămâni, pentru că urmează să fie aduse din străinătate.

Ele sunt dotate cu perii, instalație de stropit și aspirator de praf și vor acționa pe străduțele înguste și pe trotuare.

– Pe raza municipiului există mai multe depozite de gunoi neautorizate. Cum veți rezolva această problemă, care durează de ani întregi?

– Pe baza comenzilor venite de la Primăria municipiului vom dezafecta depozitele respective, după care vom monitoriza amplasamentele pentru a împiedica „refacerea" acestor gropi de gunoi neorganizate. De alftel, noi avem și un dispecerat ce funcționează în program non-stop, unde sunt preluate reclamații din partea cetățenilor. La **numărul de telefon 219.300**, arădenii ne pot semnala astfel de fapte și promitem să intervenim prompt pentru soluționarea lor. Tot aici se mai pot reclama și disfuncționalități în ridicarea gunoiului menajer, dar și alte nereguli pe care cetățenii le sesizează în activitatea noastră, dacă ele vor exista.

– Am înțeles că vă gândiți la o montorizarea modernă și eficientă a activității de salubrizare din municipiu. Despre ce este vorba, mai exact?

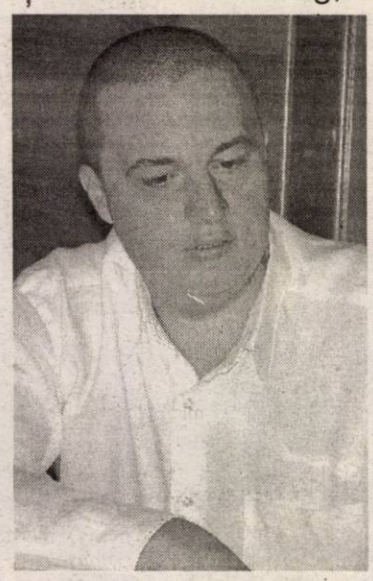

– Aradul va fi al doilea oraș din țară, după Constanța (unde ne ocupăm de curățenie de șase ani), în care vom introduce sistemul de supraveghere și monitorizare a utilajelor noastre prin GPS. Acest lucru se va întâmpla cel târziu începând cu data de 1 august, iar până atunci lucrăm la cartografierea computerizată a orașului. Pe scurt, sistemul ne permite să localizăm oricând, la orice oră, unde se află utilajele noastre. Fiecare mașină are instalat un aparat care comunică cu 24 sateliți și care transmit date actualizate din două în două minute cu privire la locația mașinilor. Acest lucru ne servește în cazul eventualelor reclamații, dar înseamnă și o reducere a costurilor, pentru că utilajele vor circula exact pe traseul stabilit.

– Protecția mediului este un capitol foarte important pentru aderarea la Uniunea Europeană, iar cerințele sunt destul de multe. Cum vă veți alinia prevederilor din acest program?

– Societatea noastră intenționează să aplice, în cel mai scurt timp posibil, **colectarea selectivă a deșeurilor menajere.** Într-o primă fază, vom demara o campanie de informare a populației cu privire la strategia pe care o vom adopta. Vom începe cu casele, unde oamenii vor primi gratuit saci speciali pentru pet-uri (plastic), hârtie și cartoane plus un ghid de informare ce va cuprinde și graficul de ridicare a sacilor. Rugăm cetățenii să ne sprijine în această acțiune, care este la început în România. După această etapă, vor urma blocurile unde vom amplasa containere speciale, tot pe sortimente (plastic, hârtie, carton), alături de pliantele mai sus menționate.

– Aveți o activitate complexă, care necesită forță de muncă în număr destul de mare

– Da, este adevărat, dar noi lucrăm în exclusiviate cu foștii angajați ai societății care s-a ocupat, până nu de mult, de salubrizarea menajeră a orașului. Ei au mai lucrat în domeniu, știu cam ce au de făcut, iar noi suntem mulțumiți că am putut să le oferim un loc de muncă, iar venirea noastră să nu aibă un impact social negativ.

– Ați avut, recent, o întâlnire cu noua conducere a municipiului. Care au fost concluziile discuțiilor purtate cu viceprimarul Tiberiu Dekany?

– În primul rând, s-a stabilit modalitatea de lucru pentru eficientizarea salubrizării stradale și menajere. Printre altele, este posibil să se mărească numărul de străzi care vor fi măturate, în funcție de bugetul alocat la acest capitol. Noi măturăm exact conform comenzilor venite din partea primăriei. Tot la sugestia viceprimarului Tiberiu Dekany intenționăm să schimbăm recipienții de colectare, dar este un proces anevoios care necesită timp, pentru că este vorba despre 30.000 de astfel de piese. Deja au fost aduse 2.500 de tomberoane stradale, distribuite celor care nu aveau, fie că s-au distrus sau au fost furate. De asemenea, în urmă cu două săptămânu a început amplasarea a 1000 de coșuri stradale, cu o capacitate de 55 de litri fiecare, aduse cu titlu gratuit pentru municipalitate. Este normal să facem totul pentru un oraș mai curat, să le oferim arădenilor care plătesc o taxă de salubritate, servicii la standarde europene.

Sorina Ambruș

În atenția pensionarilor militari

Cadrele militare în rezervă și în retragere, pensionari militari, care au depus cererea de recalculare a pensiei sunt rugați să aducă urgent la sediul organizației o copie după decizia de pensionare.

La 21 de zile după depunerea cererii, fiecare pensionar să se prezinte la CMJ pentru a-și ridica FIȘA cu elementele necesare stabilirii bazei de calcul a pensiei.

Președintele Org. Jud. Arad al U.N.C.M.R.R.
Col (r) Enache Nicolae

JOI, 8 IULIE 2004

TVR 1

7,00 Jurnalul TVR
8,00 Ora G ... de vară!
10,00 Safari - s.
10,30 Ambasadorii
11,00 Sânge de țigan - s., rel.
12,05 Profu' - s.
13,00 Counterstrike sau jocul puterii - s.
14,00 Jurnalul TVR
14,30 Teleshopping
15,00 Akzente
16,30 Pro lege
17,00 Sânge de țigan - s.
17,55 Avanpremieră
18,05 Sânge de țigan - s.
19,00 Jurnalul TVR. Meteo * Sport
20,00 Amantul - dragoste, Franța, '92
22,05 Misteriosul John Doe - s.
23,00 Jurnalul TVR
23,30 În voia sorții - comedie, SUA, '99
1,15 Counterstrike sau jocul puterii - s.rel.
2,15 Jurnalul TVR - rel.

TVR 2

7,00 Pasiuni - rel.
7,45 Teleshopping
8,15 Insolit
9,00 Rebelii - s., rel.
9,45 Tonomatul DP2
12,15 Marea Brava - s., rel.
13,00 Magazinul studiourilor teritoriale
13,45 Euro - dispecer
14,00 Desene animate
14,30 Micii savanți - s.
15,00 Siesta
16,00 Teleshopping
17,00 Animale în pericol - doc.
17,10 Orizonturi sârbești - rel.
17,35 Magazin estival
18,30 Știri regionale
18,50 Sport - Euro 2004
19,00 Pasiuni - s.
19,50 Euro - Dispecer
20,00 Jurnal TVR
21,00 Marea Brava - s.
21,50 Miracole - s.
23,40 Nemuritoarea - s.
0,35 Animale în pericol - rel.
1,30 Dosare confidențiale - thriller, SUA, '00, p. IV-a

PRO TV

6,00 Teo - rel.
7,00 Știrile Pro TV - Ziarul dimineții tale
9,00 Omul care aduce cartea
9,10 Tânăr și neliniștit - s., rel.
10,45 Redescoperirea lumii - doc.
12,00 Echipa ultimei speranțe - doc.
12,30 Insule de vis - doc.
13,00 Știrile Pro TV
13,15 Lassie - s.
13,45 Ultimul zbor - dramă, SUA, 1995
16,00 Tânăr și neliniștit - s.
17,00 Știrile Pro TV
17,45 Miss World Romania 2004 (AP)
18,00 Tânăr și neliniștit - s.
19,00 Știrile Pro TV
20,15 Pericol în noapte - thriller, SUA, 2003
22,15 Vacanța mare (12)
23,00 Știrile Pro TV * Sport
23,45 Miss World Romania 2004 -rel.
0,00 Piranha - horror, SUA, 1995
1,45 Marcă înregistrată

TV ACASĂ

6,30 Povești adevărate - rel.
7,00 Suflete pereche - s., rel.
8,00 Jurământul - s., rel.
9,00 Femei îndrăgostite - s., rel.
11,15 Prizoniera - s., rel.
12,30 Căsătorie de probă - rel.
13,00 Căpșune cu zahăr - s., rel.
14,00 Învață engleza cu Victor
14,15 Perla, cărările iubirii - s.
15,15 Clona - s. (AP)
16,30 Suflete pereche - s.
17,25 Vremea de Acasă
17,30 Povești adevărate
17,55 Rețeta de acasă
18,10 Să iubești din nou - s.
20,00 Prizoniera - s. (AP)
21,00 Femei îndrăgostite - s.
23,00 Jurământul - s. (AP)
0,00 Căpșune cu zahăr - s.
1,15 Clona - s., rel.
2,15 Povești adevărate - rel.
2,45 De 3 x femeie-rel.
4,15 Marea demascare - rel.

HBO

8,00 Familia Tenenbaum - com. neagră, 2001 (AP)
9,50 Echipa de salvare - acț., '88
11,30 Vedete la Hollywood. *Halle Berry*
11,55 Știri de acasă - dramă, SUA-Can., 2001 (AP)
13,45 Joshua - dramă, 2002
15,15 Concert *Simply Red*
16,20 Insula dragostei - dragoste, lt., '03 (AP)
18,10 Familia Tenenbaum - com. neagră, '01 (AP)
20,00 Povești de război - dramă, 2003 (AP)
21,30 Sex caritabil - com., Spania, '99 (AP)
23,20 Lovitura - thriller, M. Brit., 2002 (16)
1,05 Jaful - ac., M. Brit. Fr.-Can. '02 (12)

PRIMA TV

7,30 Oglinda poveștilor - rel.
8,00 Focus
11,00 Roseanne - s.
11,45 Niște boieri - rel.
12,30 Focus
12,40 Monica - rel.
14,00 Sunset Beach - s., rel.
15,30 Pitici și tătici - s., rel.
16,00 Roseanne - s., rel.
16,30 Dragoste și putere - s. (AP)
17,00 Al șaselea simț - rel.
18,00 Focus
19,00 Pitici și tătici - s., rel.
19,30 Monica (AP)
20,30 În slujba legii - s.
21,30 Poliția în acțiune (AP)
22,00 Reporter incognito (AP)
23,00 Focus
23,30 Banc Show de vară
0,30 Hot Nights Party (16)

ANTENA 1-TV ARAD

7,00 Observator
8,00 Știri Arad - rel.
8,25 Emisiune în limba germană - rel.
8,40 Divertisment
9,00 Samurai X - d.a.
9,30 Gadget și gadgetinii - d.a.
10,00 Yago - s.
12,00 Incredibil, dar adevărat
13,00 Observator
13,15 Îngerii lui Charlie - s.
14,30 Agenția de detectivi - s.
15,30 Comedia animalelor
16,00 Publicit, Promo
16,05 Divertisment
16,15 Pactul de stabilitate
16,30 Știri TVA
16,55 Publicitate
17,00 Brigada mobilă
17,45 Vivere - A trăi cu pasiune - s.
18,55 Meteo
19,00 Observator * Meteo * Sport
19,56 Publicitate
20,00 Ce-am avut și ce-am pierdut
21,00 Întoarcerea lui Sandocan - av., Italia, '96, p.II-a
23,00 Observator
23,15 Știri TVA
23,30 Stagiarii -s.
0,00 Dilemele vârstei -s.
0,30 Pe cont propriu - s.
1,30 Observator - rel.

RCS

9,00 Știrile RCS 2 - rel.
9,45 Tradiții și folclor - cultural
10,30 O oră cu D. Dascălu - rel.
12,00 Știrile RCS 1 - rel.
12,45 Emisiune în lb. sârbă/germană - rel.
13,15 Mistere, farmece, miracole - doc.
13,30 La paralela 60 - doc.
14,30 Părinți și copii - rel.
14,45 Videoclipuri
15,00 Știrile RCS 2 - rel.
15,45 Joia populară
17,00 Emisiune în lb. maghiară - minorități
18,00 Știrile RCS 1
18,45 Cavaleri și războinici - doc.
19,30 Universitatea V.V.G. - informativ
20,30 Safari - doc.
21,00 Prim plan
22,00 Știrile RCS 2
22,45 Emisiune în lb. maghiară - rel.
23,45 Videoclipuri
0,00 Știrile RCS 1 - rel.
0,45 Închiderea programului

B1 TV

7,00 Viața dimineața; **10,00 Sofia** - s.; **11,00 Încotro merge Soledad?** - s.; 12,00 Știri; 13,00 Fan X; 14,30 Showbiz-rel.; 15,30 Viața în direct; **17,00 Sofia** - s.; 17,50 Jet Set. Info ec.; 18,00 Știrile naționale; **19,00 Încotro merge Soledad?** - s.; 19,50 Jet set. Info ec.; 20,00 Showbiz; 20,30 Viața în direct; 22,00 Știri; 22,30 Nașul; 0,15 Știri; 1,15 Viața în direct - rel.; 2,45 Nașul - rel. 4,30 Chat TV

TV SPORT

7,00 Matinal; 10,00 Fotbal: Retrospectivă Premier League - rel.; 11,00 Darts-rel.; 13,00 Tenis: Romanian Circuit - rel.; 16,00 Volei - rel.; 17,30 Magazin sporturi cu motor; 18,30 Telesport; 19,00 Fotbalul pe Glob; 19,30 Tenis: ATP Magazin; 20,00 Fotbal: Best of Ligue I; 22,00 Telesport; 22,30 X-Division; 23,30 Lumea motoarelor; 23,30 Clubul campioanelor; 0,00 Telesport

Redacția Adevărul nu își asumă răspunderea pentru modificările ulterioare intervenite în programele TV

NATIONAL TV

8,00 Primul val de știri; 9,00 Național e pe val; **11,00 Mambo și pasiune** - s., rel.; 12,00 Teleshopping; 12,15 Țara lu' Papură Vouă; 13,00 Știri; **13,15 Amintiri dureroase** - f.rel.; **15,05 Mambo și pasiune** - s.; 16,20 Doru de vară Best of-rel.; 17,00 Fresh Club; 17,30 Horoscop; 17,45 Naționala de bere; 18,45 Știri,Sport, Meteo; 20,00 Doru de seară. Cu D.O. Dumitru; 21,00 Miezul problemei; **22,05 Inimi frânte** - p. VII-a; 23,45 Scandic Bar; 0,00 Știri

REALITATEA

7,00 Jurnal TV; 7,45 Revista presei; 8,00 Jurnal TV; 10,15 Audiența în direct; 11,15 100%; 12,45 Revista presei; 13,15 Arhitectonic - rel.; 14,00 Jurnal TV; 15,15 Realitatea medicală; 16,00 Jurnal TV; 16,50 Nașterea unei națiuni; 17,15 Audiența în direct; 18,00 Jurnal TV; 18,50 Nașterea unei națiuni; 19,45 Proiect: România; 20,15 100%; 21,00 Jurnal TV; 22,15 Știrea de la ora 22; 23,00 Jurnal TV; 23,50 Proiect: România

PRO CINEMA

6,00 Mediafax Info; **15,00 Capcana timpului** - s., rel; 15,55 ProMotor; **16,00 Noile aventuri ale lui Robin Hood** - s.; 16,55 ProMotor; **17,00 Spitalul de Urgență** - s., rel.; **18,00 Capcana timpului** - s.; 18,55 ProMotor; **19,00 Noile aventuri ale lui Robin Hood** - s.; **20,00 Spitalul de Urgență** - s.; 20,55 ProMotor; **21,00 Viața la Casa Albă** - s.; **22,00 Schimbul trei** - s.; **23,00 La limita imposibilului** - s.; **0,00 Viața la Casa Albă** - s., rel.; **1,00 Schimbul trei** - s., rel.; **2,00 La limita imposibilului** - s., rel.; 3,00 Mediafax Info

ARCONS - reautorizată pentru cursuri de calificare

Marți, firmei arădene ARCONS i-au fost înmânate, de către conducerea Direcției Dialog, Familie și Solidaritate Socială Arad, patru autorizații pentru cursuri de calificare în diverse meserii din domeniul construcțiilor, și anume zidar, zugrav, dulgher, instalator. Este vorba, de fapt, de o reautorizare pentru cursurile amintite, care se face din patru în patru ani. „Avem o serie de cursuri la mai multe societăți care califică personal. Cea mai bogată în cursuri este societatea ARCONS. Beneficiarii acestor diplome se bucură de toate drepturile pe care i le conferă un certificat de absolvire pentru calificarea respectivă. Diplomele sunt recunoscute în Comunitatea Europeană", a spus Victor Neamțiu, directorul DDFSS Arad.

Cursurile sunt în funcție de programa întocmită de societate; în cazul ARCONS ele durează cinci luni. „Reautorizarea înseamnă pentru noi o recunoaștere a calității societății. Noi facem aceste cursuri atât pentru angajații noștri, cât și pentru oamenii altor societăți, chiar primării. De-a lungul anilor, sute de persoane au absolvit cursurile organizate de noi", a spus Constantin Buzatu, directorul general al ARCONS S.A.

G. Knap

Paler, la Arad

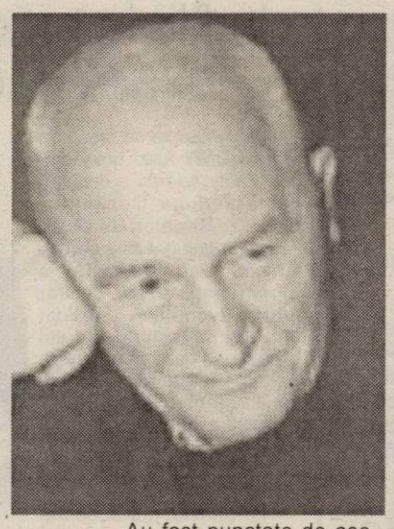

Ieri, la orele amiezii, a avut loc întâia conferință de presă a noului vicepreședinte al Consiliului Local Arad, **Gavril Buza**.

Dânsul, în tandem cu directorul Centrului Cultural Județean, **Marius Lazurcă**, a avut prilejul de a anunța încă de la primul contact cu ziariștii din presa scrisă și audiovizual, un eveniment cultural cu adevărat senzațional.

Întâlnirea, la Arad, în ziua de vineri, 9 iulie ora 20,00, în sala festivă a Consiliului Județean, cu scriitorul și publicistul **Octavian Paler**.

Momentul este prilejuit de apariția volumului de memorialistică al maestrului, **„Autoportret într-o oglindă spartă"**, publicat la Editura Albatros.

Au fost punctate de asemenea noile acțiuni din această vară: Târgul de fete de pe Muntele Găina, Rugile, Nedeiele și Festivalul cântecului și dansului popular de la Moneasa.

V.S.

CONSTITUIRE DE SINDICAT LA TAKATA PETRI

Angajații firmei TAKATA PETRI sunt invitați sâmbătă, 10 iulie a.c., ora 12,00, la casa de Cultură a Sindicatelor, sala mică (intrarea dinspre lac) pentru a participa la Adunarea constitutivă a sindicatului.

COMITETUL DE INIȚIATIVĂ

Plăți

Asistenții personali ai persoanelor cu handicap și beneficiarii îndemnizației pentru persoane cu handicap își pot ridica banii cuveniți pe luna iunie. Plățile se fac la casieria Direcției de Dezvoltare și Asistență Comunitară din B-dul Revoluției nr. 93 (Cantina Municipală). Salariile însoțitorilor se plătesc începând de astăzi, după următorul program: joi, 8 iulie, între orele 11,00-16,00; vineri, 9 iulie, orele 8,00-14,00; luni, 12 iulie, orele 8,00-14,00. Îndemnizațiile pentru persoanele cu handicap se achită începând de mâine, astfel: vineri, 9 iulie, orele 11,00-14,00; luni, 12 iulie, orele 8,00-14,00 și marți, 13 iulie, orele 8,00-16,00. Posesorii de carduri își pot ridica banii de la bancomatele BancPost începând cu data de vineri, 9 iulie.

D. D.

Măcar, de-ar fi bine!

Accente

Este a treia vară, consecutivă, în care la UTA este vânzoleală mare. Peste nici o lună de zile, va începe campionatul. Ca acum doi ani, la promovare, ca acum un an, la retrogradarea din „A", UTA n-are un lot definitivat, nu știe nimeni pe ce jucători va conta. Ba, dacă vreți, situația este și mai alarmantă ca în anii anteriori. De data aceasta nu mai este vreme nici de tradiționalul cantonament pentru acumulări fizice. Practic, într-o lună, în patru săptămâni, UTA ar trebui și să-și încarce bateriile și să-și rodeze un unsprezece, adică să dispute cât mai multe jocuri amicale, de antrenament. Dar, cum spuneam, nu prea este ce să fie „rodat". Nu-s jucători pentru UTA și pentru un parcurs competitiv în campionat decât numeric. Calitativ, lotul este plin de carențe. E praf și pulbere.

Vânzoleală (întârziată!) este și în privința organizării, reorganizării, restructurării sau reînființării clubului - cum vreți să-i ziceți. Vara s-a dovedit insuficientă pentru ca lucrurile să fie deja stabile la UTA, iar clubul să funcționeze la turație maximă, așa cum impune această perioadă premergătoare startului în campionat. Interesant, dar parcă nici nu se simte vreo urmă de panică din cauză că toate sunt întârziate. Dimpotrivă, ni se sugerează că se lucrează temeinic, după cunoscutul adagiu „Graba strică treaba", deci nu se grăbește nimeni sau se grăbește încet, cu răbdare de șahist. E bine să se zidească migălos, cu grijă pentru toate, dar iar mă întorc și zic: fraților, campionatul, startul bat la ușă și noi suntem asemenea miresei care se tot dichisește, se tot plimbă prin fața oglinzii, în vreme ce popa o așteaptă în biserică, iar nuntașii beau și mănâncă deja la restaurant. Deja e târziu, darmite peste două săptămâni!

Un singur lucru ne-ar putea liniști - acela că viitorii conducători știu ce fac, în ciuda faptului că e târziu. Măcar de s-ar construi solid la UTA, măcar de ne-am găsi o structură solidă pentru a ne putea relansa în fotbalul mare. De-ar fi așa, treacă de la noi, fie și un debut întârziat, timid de sezon. Dacă e să înlocuim nesiguranța, sărăcia, amatorismul cu certitudinea, forța materială, profesionalismul, atunci suntem gata chiar și de un sacrificiu de moment. Dar, dacă nu e și nu va fi așa?!

La „noua" UTA, ne dorim ca Primăria municipiului să fie acționar, și încă unul serios. Zilele acestea, la Oradea, CLM și Consiliul județean s-au întrunit într-o ședință special pentru F.C. Bihor. Sub girul lor, a fost adus Emerich Jenei la club, sub tutela lor echipa vrea să revină în „A". Și nu e doar Oradea. Dacă va fi FCM UTA - „M"-ul însemnând „municipal", atunci nobletea obligă. Dorel Popa a încercat și a ajutat UTA. Noua administrație, condusă de Gheorghe Falcă și, la județ, de Gheorghe Seculici, o poate ajuta și mai mult. „Ajutorul" serios este recompensat întotdeauna, fiindcă, vedeți bine, succesul în fotbal aduce comunității, orașului, edililor o publicitate imposibil de realizat altfel. Așadar, merită!

Accente

Tristan Mihuța

În perspectivă, la Ineu, Centrul Info Europa

Primăria Ineu intenționează să înființeze în oraș un centru de informare și documentare europeană. Pentru asta, în luna mai a acestui an, a realizat și depus un proiect în vederea obținerii unei finanțări de la Uniunea Europeană. „Noi sperăm să obținem aprobarea. Valoarea totală a proiectului este de 30.000 de euro, din care 80%, adică 24.000 de euro înseamnă finanțare nerambursabilă UE. Contribuția Primăriei pentru derularea acestui proiect va fi de 6000 de euro. Scopul proiectului este de a susține o mai bună cunoaștere și înțelegere a aspectelor legate de Uniunea Europeană și Politica Agricolă Comună (PAC). El se adresează atât publicului larg din Ineu și regiunile rurale învecinate, cât și elevilor din oraș", spune primarul Nicolae Mehelean.

Proiectul, intitulat **Centrul de Informare Europa**, cuprinde: constituirea Centrului Info Europa, care va funcționa într-un spațiu din clădirea Primăriei, promovarea activităților și a centrului de informare, servicii de informare-comunicare zilnice cu clienții centrului, găzduirea unor mese rotunde, dezbateri și activități pentru elevi.

Prin Centrul Info Europa, locuitorii zonei vor beneficia de servicii și materiale de popularizare editate aici, iar administrațiilor din localitățile rurale vecine le va fi facilitat accesul la informație, prin emiterea și distribuirea broșurii centrului. De asemenea, IMM-urile din Ineu și regiunile învecinate vor avea acces la informația comunitară și la programele derulate de UE, iar fermierilor din aria de acțiune a centrului le va fi mai ușor să obțină informații referitoare la PAC sau măsurile programului SAPARD.

G. Knap

De ce maistru militar, de ce marină ?

☞ admiterea în învățământul militar postliceal

ȘCOALA MILITARĂ DE MAIȘTRI MILITARI A FORȚELOR NAVALE „AMIRAL ION MURGESCU" din Constanța, învățământ postliceal cu durata studiilor de 2 ani oferă la finalizarea studiilor accesul în profesia de maistru militar de marină, într-una din cele 10 specializări grupate pe domeniile: informatică, telecomunicații, navigație, mecanică, armamente.

Modernitatea și calitatea pregătirii, gratuitatea totală a întreținerii pe timpul școlarizării, specializările echivalate / solicitate de piața muncii, garanția de a munci în specialitatea în care s-a achiziționat pregătirea sunt câteva avantaje oferite celor care optează, în general, pentru cariera militară și pe care le resimt și recunosc numeroși tineri.

Profesia de maistru militar a fost reconsiderată și adaptată la solicitările din spațiul alianței nord-atlantice iar proporția de 3 maiștri militari sau subofițeri / 1 ofițer generează siguranță și motivează efortul profesional. Numărul de locuri scoase la concursul de admitere în această instituție (50) și faptul că în acest an nu se formează subofițeri pe *filiera directă* (accesibilă civililor) pledează, de asemenea, în favoarea acestei alternative profesionale.

Primul loc de muncă din viitoarea carieră militară în marină (în orașele-port Constanța, Mangalia și Midia) poate fi suportul pe care se pot materializa și dezvolta ulterior alte idealuri, funcție de efortul investit, competența și performanța demonstrate. Bineînțeles, există în același timp și foarte multe solicitări care, de fapt, sunt proprii oricărei activități eficiente (nu numai mediului militar), deoarece profesia militară presupune pasiune și vocație.

La finele acestui an Forțele Navale vor fi profesionalizate complet, fiind prima categorie de forțe care renunță la serviciul militarilor în termen. Peste modernizarea tehnică, procesuală și materială se suprapune calitatea resurselor umane și efortul focalizat pe pregătirea viitorilor profesioniști.

Termenul-limită de prezentare la Oficiul Informare - Recrutare Arad în vederea recrutării (înscrierii) este **12 iulie**, oferta fiind valabilă pentru absolvenții de liceu (băieți și fete) cu vârsta de cel mult 24 de ani. Selecția candidaților se va efectua, pe serii, până la 30 iulie iar concursul de admitere va avea loc în perioada 19-22 august.

Înscrieri, consiliere și informații mult mai detaliate sunt oferite la ***Oficiul Informare - Recrutare Arad*** din Bd. Decebal nr. 19, tel. 214 742 sau 0744557385, între orele 8-16.

ȘEFUL OFICIULUI INFORMARE - RECRUTARE ARAD
Locotenent-colonel
Ovidiu Alesu

www.peugeot.com.ro

ȘI DACĂ AM DISCUTA DESPRE **SIGURANȚĂ ?**

F.A.P. ESP Tiptronic JBL AC 9 airbags

Dotare standard indiferent de nivelul de echipare: ABS+EBD, ESP, asistență la frânarea de urgență, 6 airbag-uri, servodirecție variabilă, închidere centralizată, computer de bord, climatizare, geamuri electrice față, radio CD, oglinzi acționate electric și încălzite, filtru de particule (FAP) pentru motorizările HDi.
Începând de la 15.292 EURO*.

407 PEUGEOT

PENTRU CA AUTOMOBILUL SĂ FIE ÎNTOTDEAUNA O PLĂCERE.

AUTO SML - CONCESIONAR PEUGEOT
Micălaca 1, Est Arad, tel: 0257/278.738

* plus TVA

(3707743)

Edeleni Coloman refuză să-și dea demisia din funcția de președinte al PSD pe municipiu

(Urmare din pagina 1)

Rodica Borza se consideră în continuare secretar executiv

Rodica Borza a declarat că nici Edeleni nici ceilalți membri ai Biroului nu trebuie să-și dea demisia, pentru că Muscă a încălcat prevederile Statutului. **„Dacă d-l Muscă susține că așa s-a hotărât la București, să ne prezinte un document în acest sens. Or, nu există nici un document"**. Mai mult, Rodica Borza a declarat că se consideră în continuare secretar executiv. **„Am fost aleasă în condiții statutare și tot în condiții statutare pot să demisionez sau să fiu demisă".**

Foto: Al. Marianuț

Staff-ul PSD Arad, hotărât să rămână pe poziție.

Edeleni ironizează revenirea „membrilor vechi"

„S-a spus că se vrea revenirea vechilor membri ai PDSR și iată că au revenit Remețan de la PSDR, Chiper de la ApR și am înțeles că în locul lui Edeleni va reveni „vechiul membru PDSR" Ovidiu Nilă (fost prefect PNȚCD - n.n.). În paranteză fie spus, conform unor zvonuri, nu Ovidiu Nilă este cel care ar urma să-i ia locul, ci un alt fost prefect, tot țărănist, Ioan Horhat,

Remețan, atacat de către fostul președinte pe municipiu al PSDR

Cristian Fotescu, fost președinte pe municipiu al PSDR, pe vremea când Remețan era președinte pe județ al acestui partid în urma fuziunii cu Partidul Socialist, l-a atacat pe Florin Remețan, spunând că acesta i-a indus în eroare pe cei de la PDSR atunci când s-a făcut fuziunea, „umflând" numărul de membri cu care venea. L-am întrebat pe Edeleni câți foști membri PSDR sunt la organizația municipală. A răspuns că organizația municipală a PSDR, pe care o conducea Cristian Fotescu, a venit cu o sută și ceva de membri.

Dimitrie Muscă nu comentează

După conferința de presă l-am contactat pe președintele interimar Dimitrie Muscă, întrebându-l cum comentează poziția lui Edeleni și a celorlalți. A răspuns că nu comentează în nici un fel. „Doamna Borza este demisă și dânsa din funcția de secretar executiv"

Partidul Democrat închide ușa în nasul traseiștilor politici

Circulă prin municipiu zvonul că o seamă de directori ai unor societăți comerciale aflate în subordinea Primăriei și a Consiliului Județean, directori numiți pe funcții cu sprijinul direct și precis al PSD (fiind în marea lor majoritate membri ai acestei formațiuni) își pregătesc bagajele pentru a părăsi partidul de guvernământ și a semna adeziuni la PD și PNL, partide care au câștigat alegerile la nivelul celor două instituții administrative amintite mai sus. Prin aceste manevre, traseiștii politici - că despre ei este vorba - încearcă să-și păstreze funcțiile deținute timp de patru ani, datorită faptului că au fost membri ai partidului de guvernământ. Deși astăzi nu vom da nume, informațiile nefiind confirmate deocamdată de nimeni, vă putem spune că zvonurile dau ca sigure plecările din partid ai unor membri PSD (cu funcții în administrația locală) care până în anul 2000 au fost membri ai Partidului Național Liberal și ai Partidului Democrat.

Președintele PD Arad, Gheorghe Seculici, în același timp și președinte al Consiliului Județean Arad - contactat de „Adevărul" - ne-a declarat că deocamdată la dumnealui nu s-a prezentat nici o persoană (cu carnet de membru PSD) care să-i ceară vreun accept de a putea intra în PD. **„Vă spun însă că știu despre asemnea zvonuri, ele ajungând și la urechile mele. Ceea ce vreau însă să precizez este că situația s-a schimbat. Acum, noi îi vom sprijini pe cei care au plecat de la noi după 2000 și au intrat în PSD, să rămână acolo. Nu avem nevoie de asemenea oameni. Așa încât, oricât ar încerca, pentru acești oameni ușa Partidului Democrat este închisă!"** a adăugat liderul democraților arădeni.

Întrebat și el, vicepreședintele PNL Arad, Gavril Popescu ne-a declarat că nu știe nimic oficial despre asemenea mișcări, dându-ne totuși de înțeles că acest gen de „manevre politice" nu mai au șanse de reușită.

A.Olteanu

Cariera, în atenție:

La UVVG Arad, masă rotundă dedicată elevilor

Sîmbătă, 10 iulie a.c., la sediul **Facultății de Marketing, Management și Informatică** din cadrul **Universității de Vest „Vasile Goldiș" Arad** va avea loc o masă rotundă, cu tema **„Cum ne alegem cariera?"**. La acest eveniment, sunt așteptați elevi ai claselor terminale, absolvenți și părinți.

Discuțiile se vor centra, ne-au declarat organizatorii, pe probleme actuale ale orientării vocaționale, pentru o mai bună integrare ulterioară pe piața muncii.

S.M.

Kiraly Andras, președinte al UDMR Arad:

„În filiala arădeană nu există fracțiuni"

La conferința de presă de ieri a UDMR Arad președintele Kiraly Andras a declarat că la ședința Consiliului Reprezentanților Unionali, Marko Bela a dat asigurări că UDMR nu se va transforma într-un partid politic, contrar tuturor zvonurilor. Întrebat de către redactorul ziarului „Adevărul", dacă în organizația UDMR Arad sunt simpatizanți sau membri ai UCMR (n.n. aripa radicală a Uniunii), Kiraly Andras a declarat că în filiala arădeană nu există fracțiuni.

La punctul doi al conferinței de presă, liderii UDMR - Kiraly Andras, Levente Bognar și Levente Horvath, au trecut în revistă rezultatul obținut de către Organizația Municipală la alegerile locale. În urma alegerilor, UDMR Arad a obținut 67 de consilieri locali, trei municipali, trei județeni, trei posturi de primar, șapte viceprimari și un post de vicepreședinte al CJA, funcție ce a fost obținută pentru prima dată de udemeriști.

Ca și succese excepționale la alegerile locale, au fost nominalizate localitățile Mișca și Dorobanți. La Mișca s-au obținut 10 locuri de consilier din totalul de 13, iar la Dorobanți Uniunea a reușit să câștige 10 locuri de consilier din totalul de 11. La capitolul nerealizări, a fost amintit insuccesul de la Zerind, unde udemeriștii au pierdut fotoliul de primar.

Conform celor declarate de către Levente Bognar, la alegerile locale, UDMR Arad și-a atins obiectivul propus, pasul următor îndreptându-se spre alegerile generale.

Daniel Albu

PE: Aproape jumătate dintre europarlamentari au primit un nou mandat

Aproape jumătate /48,77%/dintre europarlamentarii aleși în cursul scrutinului desfășurat în perioada 10-13 iunie a.c. sunt la un nou mandat în Parlamentul European, în timp ce 51,23% vor ocupa pentru prima dată un fotoliu în legislativul comunitar, începând din 20 iulie, potrivit ultimelor date statistice oficiale date publicității marți la Bruxelles - informează agenția spaniolă de presă EFE, recepționată de Rompres.

Dintre vechile state ale Uniunii Europene /UE/, Grecia are cei mai mulți europarlamentari realeși /83,33%/, urmată de Irlanda /69,23%/, Suedia /63,16%/, Portugalia /58,33%/ și Danemarca /57,14%/.

Marea Britanie are cei mai mulți eurodeputați aflați pentru prima dată în legislativul comunitar, numai 19,23% reînnoindu-și mandatul, fiind urmată de Austria /27,78%/ și Germania /32,32%/.

Dintre europarlamentarii aleși în cele zece state care au aderat la Uniune la 1 mai a.c., 71,60% vor intra pentru prima dată în Parlamentul European, iar 28,40% au participat la lucrările legislativului comunitar în calitate de "observatori", între 1 mai și sfârșitul legislaturii.

Claudiu Cristea a fost ales vicepreședinte la nivel național al URR

Consiliul de Conducere Național al URR ce s-a desfășurat, zilele trecute, la Câmpulung Moldovenesc, a avut drept obiectiv stabilirea strategiei acestei formațiuni pentru alegerile generale. Din delegația arădeană condusă de Claudiu Cristea au mai făcut parte Cosmin Galu, Virgil Florea și Alexandru Olaru. Cele mai multe din moțiunile propuse de urreriștii arădeni, care au vizat schimbarea statutului, au avut câștig de cauză. Cea mai importantă dintre acestea este obținerea mandatului pentru organizațiile județene de a-și alege parlamentarii fără nici o intervenție din partea centrului.

Cosmin Alexandru, președintele URR, a solicitat completarea conducerii centrale cu încă doi membri, unul fiind Claudiu Cristea, președintele organizației arădene, care a fost ales vicepreședinte. **„Am început această construcție politică, conștient că românilor trebuie să li se ofere și altceva decât discursul politicienilor din ultimii 14 ani. Noi, URR, avem responsabilitatea de a oferii cetațenilor alternativa unei noi clase politice ancorate în realitate, care știe să construiască durabil și nu de la o zi la alta"**, ne-a declarat Claudiu Cristea.

În ceea ce privește crearea unui pol creștin-democrat, URR este decis să-și continue propriul proiect politic, prin păstrarea identității și principiilor sale, fiind dispus să participe la discuții cu alte partide.

„Vom colabora cu alte formațiuni politice creștin-democrate, doar în măsura în care acestea vor renunța la persoanele compromise, atât la nivel central, cât și local", ne-a declarat Cosmin Galu, secretar județean al URR Arad.

Daniel Albu

Fulgere în Olimp

Și acestea fac parte din regulile democrației reprezentative. Merită să observăm că Adrian Năstase a evitat cu obstinație să pomenească nume. Pentru el problema partidului este în esență una de structură. Deși sancțiunea electorală a venit din direcția morală. Nu atât guvernarea PSD cu destule realizări în domeniul politicii interne și externe, cât corupția la nivelul puterii, aroganța și disprețul față de opoziție, îndepărtarea de oameni, în general, au fost cauzele semi-eșecului partidului. Ori astea nu se rezolvă prin măsuri organizatorice pentru că țin de exercițiul vicios al puterii. Cât de fals sună acum multora declarația lui Năstase. „Credem în binele colectiv, nu în împărțirea societății în bogați și săraci care nu au nici măcar pâine". E firesc așadar că președintele Iliescu și-a ieșit din pepeni. Doar i-a dat pe mână discipolului său un partid mare și tare în principii și când e gata să și-l ia înapoi ce primește? Unul gata să intre în opoziție, măcinat de lupte interne și cu o imagine compromisă. Așa încât în virtutea „legăturilor afective față de PSD și a istoriei din ultimii 15 ani" cum spunea Corina Crețu a chemat în deal la Cotroceni tot staff-ul partidului la mustruluială și la limita Constituției. Fulgere și trăznete s-au prăbușit din înaltul Olimp asupra copilului de suflet: modestie, corupție, „apropiere față de oameni și de nevoile lor" și tot ceea ce figurează ca teme dragi în discursurile președintelui. Dacă așa cum se zvonește acesta a amenințat că nu se mai întoarce la PSD dacă acesta nu se schimbă înseamnă că președintele e cătrănit rău. De altfel Victor Ponta a recunoscut „Dacă nu facem reformă de fond în PSD, există posibilitatea ca Ion Iliescu să nu mai revină în partid". Numai că, un partid politic nu se poate restructura cu doar patru luni înainte de campanie. Cât despre candidatura lui Năstase la președinție, pe care președintele ar dori-o anunțată odată și despre care premierul tot vorbește, departe de țară, e limpede de ce Năstase și teme să o facă. În mintea lui e proaspăt încă „efectul Geoană" care s-a întors din bătălie cu cicatrici politice, întărit și maturizat, dar învins. Preocuparea lui Ion Iliescu față de partid nu s-a sfârșit. Săptămâna viitoare pentru că discuția de luni a fost prea scurtă este gata să îi ofere o altă rundă de „sugestii". Pentru că președintele nu are atâta nevoie de partid cât are acesta de el. Nu știu însă dacă Iliescu nu cere prea multe de la PSD. Până în noiembrie sunt doar câteva luni. Fierbinți.

MK
Maschinenbau Kubitza GmbH

Wir sind ein modernes mittelständiges Unternehmen, das in der Herstellung und Entwicklung von CNC-Anlagen für technische Profile in der Automobilindustrie sowie in der Baubranche tätig ist.

Wir suchen zur Erweiterung unseres Tochterunternehmens in Arad:

Personal für Vertriebsabteilung

Aufgaben:
Erstellen und Ausarbeiten von Angeboten und Bedienungsanleitungen sowie Darstellung unserer Anlagen in Text und Bild.

Gute Englisch und Deutsch-Kenntnisse, sowie PC-Erfahrung sind Voraussetzungen. Französisch-Kenntnisse ist Vorteil.

Bitte richten Sie Ihre Bewerbung mit Ihren Gehaltswünschen an:

MK Kubitza S.R.L.
Tel.: 0257 / 278636
Fax: 0257 / 206004

(3707765)

În căutarea adevărului despre moartea lui Traian Trifa (III)

Judecătorul Ioan Trifa acuză:

„Sunt polițiști în Arad care patronează crima organizată!“

Fără doar și poate, derularea anchetei în „dosarul Traian Trifa“ a reușit să capteze atenția opiniei publice arădene. Așa că, nu este de mirare dacă persoane mai mult sau mai puțin implicate în acest caz emit tot felul de ipoteze, unele viabile, altele care țin de domeniul fantasticului. Martorii principali, însă, preferă să tacă sau să ofere amănunte cu „picătura“, deși au dat deja cu „subsemnatul“ la organele de anchetă. Cam ciudată această atitudine a așa-zișilor prieteni sau cunoștințe ale lui Traian, mai ales că mărturiile acestora sau, mai bine zis, ceea ce au omis să declare, ar putea grăbi finalizarea anchetei. Încercând să găsim o explicație la refuzul unor martori de a sta de vorbă cu noi, am aflat un motiv care ne-a lăsat perplex. Unii dintre martori au fost chemați de către unele persoane care se ocupă de anchetă și au fost sfătuiți să o lase mai moale cu declarațiile sau dezvăluirile către presă. Mai mult, li s-a spus că sunt tineri și că mai au mult de trăit.

Cade definitiv varianta decesului rezultat în urma accidentului rutier

Că s-au făcut sau nu presiuni asupra unor martori nu avem probe. Afirmațiile aparțin părinților unor martori din anturajul lui Traian. Ceea ce este sigur, însă, este că decesul lui Traian Trifa nu s-a datorat accidentului rutier în care a fost implicat. Astfel, se demontează ipoteza inițială sau, dacă vreți, cade pista pe care s-a derulat până acum ancheta, aceea că moartea lui Traian s-ar fi produs ca urmare a gravelor leziuni interne care s-au produs în urma accidentului. Când susținem acest lucru, ne bazăm pe un act oficial, care ne-a căzut în mână, din întâmplare, și care vine să dea răspunsul la unele întrebări ivite în timpul anchetei.

Cât privește dinamica producerii accidentului rutier, concluziile din actul respectiv sunt relativ aceleași cu cele pe care le-am publicat în edițiile trecute ale ziarului nostru. În plus, față de ceea ce am scris anterior, ar mai fi de subliniat și faptul că viteza de deplasare a Mercedesului în momentul impactului a fost de maximum 50 -55 de km/h. Un alt lucru interesant care reiese din actul respectiv este acela că „nu se constată deformări ale componentelor interioare ale autoturismului legate de impact, volanul nu este deformat, deși conducătorul auto nu avea centura de siguranță fixată. (...) Palcu Cristian Ovidiu, pasagerul din dreapta conducătorului auto, ar fi trebuit să sufere și el leziuni în urma impactului (nu avea fixată centura de siguranță), dacă acesta ar fi fost așa de puternic încât să fi produs leziunile suferite de Trifa Traian Alexandru.

Cea mai importantă concluzie a actului respectiv este aceea că: ***„se poate afirma că leziunile care au fost constatate în urma decesului nu i-ar fi permis acestuia să conducă autoturismul dacă acestea s-a fi produs în urma impactului.“***

Comisarul șef Nicolae Gudiu, comandantul Inspectoratului Județean de Poliție Arad

Poliția nu declară nimic până la terminarea cercetărilor

În cursul zilei de ieri, am stat de vorbă cu comisarul șef Nicolae Gudiu, șeful Inspectoratului de Poliție al Județului Arad. Acesta, deși era extrem de ocupat(la Inspectoratul din Arad se află în control o echipă de inspectori de la Inspectoratul General al Poliției Române), urma să plece la o ședință de bilanț, la București, a stat de vorbă cu noi, însă, nu ne-a furnizat nici un fel de informații referitoare la acest caz. Motivul ține mai mult de latura obiectivă - atâta timp cât cazul se află în faza de cercetare, iar șeful echipei de anchetă este procurorul criminalist, nu este de competența polițiștilor să ofere nici un fel de informație. Supărat pe noi, pentru unele opinii, comisarul șef Nicolae Gudiu a ținut să precizeze că s-a lucrat profesionist de la început, că s-au luat amprente și s-a protejat locul, că din echipa de anchetă fac parte cei mai buni criminaliști pe care îi are Poliția arădeană, că nimeni din Poliție nu are interesul să ascundă sau să îngreuneze aflarea adevărului și altele. Pentru aflarea altor informații precum și despre stadiul cercetărilor, dumnealui ne-a îndrumat către procurorul criminalist George Vlai, coordonatorul anchetei. Desigur, domnul comisar-șef are dreptul la opinie, așa cum îl avem și noi, așa că lăsăm faptele și specialiștii să aprecieze cât de profesionist s-a lucrat în această anchetă.

După rezultate, la Timișoara

Procurorul criminalist George Vlai, cel care a preluat, după câteva zile, ancheta, s-a aflat ieri la Timișoara, la Institutul de Medicină Legală. Deși s-au făcut, în urmă cu mai multe zile, adrese către mai multe instituții competente și s-au cerut unele clarificări sau rezultatele unor contraexpertize, nu s-a primit nici un răspuns. Până și cei de la telefonia mobilă întârzie, nejustificat - credem noi - furnizarea unor informații oficiale privind ultimele apeluri de pe telefonul lui Traian, informații care devin pe zi ce trece tot mai esențiale.

„Fiul meu a fost omorât“

Deși la început nu a dorit să stea de vorbă cu noi, motivând că nu dorește ca tragedia familiei sale să devină subiect de ziar, până la urmă Ioan Trifa, tatăl lui Traian, a acceptat să ne dea unele declarații. Mai ales că au trecut mai bine de șase săptămâni de la tragicul deces al fiului său și nici până acum nu se cunoaște cu precizie cauza morții, cum s-a produs aceasta și eventualii autori ai omorului. Pentru că, judecătorul Ioan Trifa este foarte ferm: **Traian a fost omorât!**

Ard lumânări în memoria lui Traian

În biroul judecătorului Ioan Trifa este o atmosferă tristă, apăsătoare. Camera este împânzită cu rafturi în care se află cărți de specialitate, lucrări științifice, cursuri de drept, câteva dintre acestea scrise chiar de către Ioan Trifa. În spatele biroului, îmbrăcat în negru, stă decanul Facultății de Drept din Arad. Chiar în fața acestuia, pe un raft, este așezată fotografia celui care a fost Traian Alexandru Trifa, fiul său de 21 de ani, fost student la drept. Lângă fotografie, în dreptul acesteia, arde plăpând o lumânare. La fel ca și o alta, care se află lângă masa încărcată de dosare a judecătorului. Ioan Trifa ne spune că lumânările ard tot timpul cât el stă la birou. Și în ultima vreme stă foarte mult. Cu greu vrea să vorbească. Mai ales că cei care se ocupă de anchetă sunt colegi cu el de zeci de ani. Nu ar vrea nici să-i acuze, dar parcă tot mai importantă este aflarea adevărului despre moartea prematură a fiului său. Are o datorie morală imensă față de fiica și soția sa, dar și mai mare față de fiul său pentru ca adevărul să iasă la lumină și cei vinovați să fie pedepsiți.

„A fost un simulacru de anchetă penală“

Începem discuția și, încet, încet, atingem și unele puncte mai sensibile. Când a venit vorba despre derularea anchetei, Ioan Trifa a răbufnit: „Vă pot spune cu certitudine și îmi asum ceea ce vă declar. Chiar dacă voi supăra pe unii sau pe alții, pentru că nu mai pot fi prieten cu nimeni, mai ales cu cei care nu vor să se afle adevărul. Vă spun că ceea ce s-a făcut până acum nu a fost anchetă. A fost un simulacru de anchetă penală care îi descalifică moral și profesional pe cei care s-au ocupat de acest caz. S-a încercat și se încearcă și în prezent deturnarea adevărului, fiind îmbrățișată, din start, ideea accidentului. **Sunt absolut convins că a fost vorba despre o crimă.** “ După ce a afirmat cu tărie și cu mânie acest lucru, Ioan Trifa a tăcut pentru câteva clipe. Apoi, ne-a spus și, prin intermediul nostru, a invitat mijloacele mass-media locale și centrale la dialog: „De săptămâna viitoare sunt dispus să stau la dispoziția ziariștilor, pe care, personal, îi consider capabili să facă o anchetă adevărată în vederea aflării adevărului.“

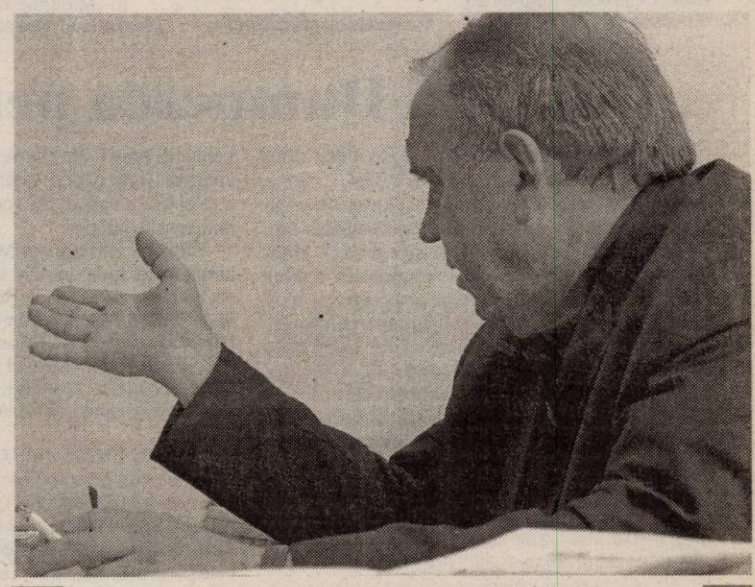

Judecătorul Ioan Trifa

Sfaturi pentru părinți!

Firul discuției a revenit asupra modului în care s-a derulat ancheta. Ajungându-se la subiectul strand, locul de refugiu, relaxare și distracție a tinerilor arădeni, judecătorul Trifa a spus: ***„Fac un apel către toți părinții și îi sfătuiesc să păzească singuri viața și securitatea proprilor copii. Să vegheze ei, în primul rând, la acest lucru. Să nu aibă încredere în anumite persoane din cadrul Ministerului Administrației și Internelor, care în loc să apere legea, patronează, ei înșiși, în mod interesat, crima organizată!!! De asemenea, fac un apel la toți arădenii de bună credință să ne ajute în rezolvarea acestui caz. Sub protecția anonimatului, îi rog pe toți cei care cunosc orice fel de date sau amănunte legate de evenimentul respectiv să ia legătura cu mine, sau cu voi, cu ziariștii care scrieți despre acest caz. O spun asta ca părinte, ca un om care nu mai are nimic de pierdut. Aștept, fără frică, orice fel de replică sau acțiune violentă împotriva mea sau a familiei mele! Sper că, cu ajutorul Bunului Dumnezeu, adevărul să iasă la iveală, iar criminalii să plătească pentru fapta lor.“***

Olimpiu Bulzan
Romulus Dubăț

Corespondență de la Grenoble, Franța

Teatrul, sub semnul libertății

Întâlnirile Teatrului Tânăr European reunesc în acest an, la Grenoble, 16 trupe din 11 țări diferite, fiecare jucând în limba ei maternă, cu excepția trupei AMIFRAN, care de la prima sa participare la Întâlniri joacă în limba franceză. Ideea acestor întâlniri teatrale, care au deja o tradiție de 16 ani, este de a crea un spațiu cultural european, în care comunicarea să depășească barierele lingvistice, în care tinerii din cele mai diverse țări să se cunoască, să își confrunte mentalități, idei, prin teatru și prin relațiile pe care le stabilesc în afara teatrului.

Scopul mai larg al Întâlnirilor duce la o idee foarte importantă, aceea de toleranță, pentru că, la urma urmelor, cunoașterea celuilalt este calea cea mai sigură spre toleranță.

Aceste întâlniri se datorează **Centrului de Creație, Cercetare și Cultură - CREARC**, al cărui fondator și director, **Fernand Garnier,** întreține acest spirit, cu tenacitate, de 16 ani. Întâlnirile se bucură și de susținerea publică, și încă una deloc neglijabilă: Primăria orașului, Consiliul General Isere (consiliul județean, în traducere), Consiliul Regional Rhône-Alpes, Ministerul Culturii, Ministerul Tineretului și Sportului, Ambasadele Franței din București, Ierusalim, Moscova, Varșovia și Vilnius și, nu în ultimul rând, Uniunea Europeană. Cu toate acestea, organizatorii au considerat însă, că se poate mai mult și, pentru o mai bună vizibilitate a Întâlnirilor în oraș, deschiderea a fost, în premieră, o paradă a trupelor pe străzile din Grenoble, cu steaguri și măști, în ritmurile antrenante ale africanilor din Ouagadougou, Burkina-Faso, într-o atmosferă de carnaval.

Însă parada propriu-zisă va fi sâmbătă seara, pe străzi și în piețele oralului. La fiecare ediție parada se axează în jurul unei teme, de obicei o operă majoră din literatura dramatică universală. Au fost Don Quijote, Visul unei nopți de vară, iar în acest an va fi **Moliere en liberte**. **«Moliere este o figură emblematică a luptei contra obscurantismului. În viață și în opera sa a fost mereu un om al libertății»**, a spus Fernand Garnier în deschiderea întâlnirilor. Parada are la bază cartea lui Bulgakov, **«Romanul domnului de Moliere»**, și este pregătită de participanți în timpul a cinci dimineți de atelierè. Munca de la ateliere este condusă de cinci animatori reprezentativi pentru Întâlnirile de la Grenoble. Printre aceștia se numără și **Florin Didilescu**, președintele Amifran, căruia îi revine montarea primului episod, nașterea lui Moliere. Scena se va derula pe pavajul din fața Catedralei Notre Dame din centrul orașului. Pe lângă dezbaterile care se desfășoară după fiecare spectacol, luând în discuție aspecte ale montării, dezbaterea principală se centrează tot pe tema libertății, **«Teatrul, spațiu al libertății».**

După-amiezile și serile sunt dedicate spectacolelor, câte două sau trei reprezentații, care se desfășoară în două locații. Unul este **Theatre 145**, unul din cele 7 teatre publice din Grenoble, care produce spectacolele unei companii dar și găzduiește producții teatrale din alte părți, iar celălalt este **Espace 600**, o casă de cultură a unui cartier mai modest al orașului, însă ca spațiu, ca dotare tehnică depășește orice așteptări, nu se deosebește cu nimic de o scenă profesionistă. Acesta este locul în care astăzi de la ora 16 vor juca cei 13 amifrani spectacolul lor, **«Pierre Bleue» (Piatra albastră)**. Așadar, să le ținem pumnii arădenilor.

Cătălina Latu

Cărți noi la Editura Niculescu

■ „Teste de limba franceză" de S. Skultety; ■ „Teste de limba engleză" de Mirella Acsente; ■ „Teste de limba germană" de Hedwig Bartolf (O serie de lucrări concepute în aceeași manieră grafică atractivă menită să incinte la învățarea cu ușurință a unei limbi de circulație unlversală); ■ „Lexicul de bază al limbii franceze" de Philippe Frison; ■ „Lexicul de bază al limbii engleze" de Claudia Schäfer (Traducerea unor lucrări de excepție apărute la prestigioasa editură „Compact" din Germania. Combinarea unui vocabular de aproximativ 2000 de termeni generali cu tot atâtea concepte din diferite domenii și cu peste 500 de expresii și locuțiuni); ■ „Gramatica limbii germane pe înțelesul tuturor" de Christoph Haas și Reinhold Zellner (Lucrarea se aderesează unui public larg și prezintă, într-un limbaj accesibil, o imagine sintetică și comprehensivă a structurii gramaticale a limbii germane); ■ „Dicționar de calculatoare" de Nicolae Ionescu-Crușan (Cartea conține 6500 de cuvinte - titlu scrise în limba engleză și însoțite de traducerea și explicarea lor în limba română); ■ „Matematică. Metoda figurativă" de Marian Mitea și Emilia Stoica (Culegere de probleme pentru ciclul primar și primele clase de gimnaziu); ■ „Matematică. Probleme de algebră" de I. Stamate și I. Stoian (Lucrarea se adresează elevilor care se pregătesc în liceu, pentru bacalaureat și admiterea în facultate); ■ „Limba română contemporană. Privire generală" de Ion Toma (O descriere unitară și completă a structurii și modului de funcționare ale limbii române); ■ „Mică enciclopedie a românei corecte" de Ion Calotă (Îndreptar de scriere, citire și vorbire fără greșeli; o expunere concisă, teoretică și aplicată a mai multor discipline lingvistice care se predau în învățământ).

„Biostructuri polimerice degradabile în mediul natural"

Coordonator prof. univ. dr. Aurel Ardelean

„Vasile Goldiș" University Press, Arad, 2004

Semnal editorial

În colaborare cu Institutul de Cercetări Electrotehnice din București, lucrarea reprezintă rezultatul cercetărilor întreprinse de un colectiv de biologie și ingineri privind o temă de mare actualitate pe plan mondial, și anume folosirea biostructurilor compozite polimerice în industrie.

Tematica de cercetare a cuprins analiza proprietăților și însușirile poliaretanului și utilizarea acestuia ca material biologic sub formă de fibroschelet constituit din produse vegetale cum sunt cânepa, inul, iuta, câlții, care pot înlocui cu foarte bune rezultate fibra de sticlă. Se constată că astfel de produși naturali au o rezistență sporită la acțiunea biodegradabilă a unor organisme și își păstrează proprietățile fibromecanice, fibrele vegetale fiind incluse în matricea polimeră poliaretania.

Colectivul de biologi implicați în cerce-tare de la Universitatea de Vest „Vasile Goldiș" au analizat acțiunea unor microorganisme celulobazolitice și a factorilor poluanți naturali asupra biostructurilor degradabile, stabilindu-se că fibrele naturale au prioritate asupra altor materiale deoarece nu ridică probleme ecologice și sunt materii prime regenerabile.

Dr. Gheorghe Mohan,
Cercetător științific pr. I

Fotograful - jurnalist de investigație a lumii

Aidoma unui entomolog, pornit ła prins fluturi cu plasa pe umăr, a ieșit artistul la vânătoare de sensuri, înarmat cu aparatul de fotografiat.

Această atitudine existențială îmi reamintește de teribilul film al lui Michelangelo Antonioni, „Bolwup", în care un fotograf îndrăgostit până peste cap de arta lui, „pozează" într-un parc tot ce-i cade sub obiectiv. Inslusiv doi îndrăgostiți. Developând seara în laborator filmul, observă că surprinsese într-un boschet țeava unui pistol, în spatele cărui pistol se asundea, desigur, o mână. Fuge înapoi în parc și, la locul bănuit, găsește un cadavru. Când revine împreună cu poliția, cadavrul deja dispăruse. Iar el este privit semnificativ, cu îngăduință, așa cum polițiștii serioși știu să privească artiștii.

Ce intenționează să ne releveze (de la revelator sau de la revelație?) fotografiile lui Rotaru Filip, expuse la Sala Clio a Centrului Muzeal?

Chiar de la intrare ești întâmpinat de o cascadă suavă, imortalizată diafan pe stratul de argint al peliculei. Lucrarea se intitulează „Voal" și invită spectatorul ca încă de la început să privească atent, să dea la o parte eventualul voal al iluziei, al aparenței, al mirajului, „valul Maya", sub care de disimulează cu adevărat realitatea.

Acest tip de fotografii poate fi grupat tematic într-un ciclu metaforic, în care artistul, cu ironie rafinată, dar și cu înțelegere, surprinde (și ne propune spre meditație) diferite momente semnificative ale existenței, de cele multe ori reușind să ne pună realmente pe gânduri.

În „Mângâiere", de exemplu, imaginați-vă pieptul unui bărbat, mângâiat de două mâini de femeie. Nimic mai banal, mai ales că totul este tratat în alb-negru. Numai că intervine un mic amănunt ce schimbă total perspectiva: unghiile degetelor presupus mângâietoare sunt de culoare roșie. De ojă? de sânge? Un proverb nemțesc zice că „Dracul se ascunde în detalii", dar prin asta n-am dori să se înțeleagă cum că

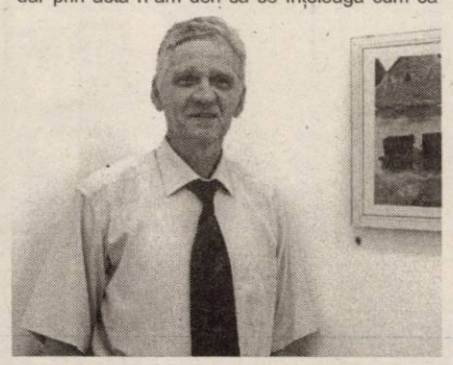

nouă, (sau artistului), ne-a trecut prin cap vreo asociere între drac și femeie.

În acea nostalgică lucrare intitulată „Părăsită", o casă cu ferestrele bătute în cuie, artistul reușește să condenseze atâta tristețe, încât sunt convins că singurătatea prinsă captivă aici a reușit să străpungă globul pământesc și a ieșit în cealaltă emisferă, în America de Sud, mai precis în cătunul Macondo, la casa țăranului columbian Gabriel Garcia Marquez.

O altă categorie de „poze" tratează natura parcă prin ochiul pictorilor impresioniști francezi: „Toamna", „Stîna", „Miraj", mirificele peisaje divulgând însă mereu printr-o „urmă" semnificativă prezența omului.

Interesantă este de asemenea perspectiva ușor misogină din care fotograful tratează nudurile. Pe lângă faptul că orice conotație erotică este mereu înăbușită, întotdeauna fața fotomodelului este ascunsă. Parcă am privi-o tot timpul pe nevasta lui Lot, ce la rându-i privește în altă parte, răsucindu-și capul după trecut. Pedeapsa: trupuri reci de piatră, lucrate în albnegru.

Mult mai sugestive sunt însă portretele, în spatele fiecăruia putându-se țese infinite biografii, ca într-un labirintic „hypertext" pe suport electronic.

Misterioasa „Katy", „Fata cu cohii de aur", „putredă de soare și averi", ori „Oglinda Sufletului", imortalizând doi ochi deschiși imens a mirare, sau predestinata „Carmen", „la femme fatale", femeia destin, „die Schicksalfrau", sunt tot atâtea ipostaze ale eternului feminin, ce nu încetează să-l fascineze pe artist și pe noi, odată cu el.

Ironia spumoasă și în umorul bonom lasă mereu privitorului libertatea de a opta, la fel ca și în finalul filmului „Blowup", unde fotograful asistă la o partidă de tenis mimată de doi clovni, ce se prefac la un moment dat a fi scăpat mingea inexistentă și spectatorul este poftit să le-o dea înapoi. Căci aici (con)stă toată problema. De a intra sau nu în joc. Sau, cine știe? Poate de a face sau nu jocul Cuiva?

Vasile Sărăndan

„Darul lui Dumnezeu pentru neamul românesc: Ștefan cel Mare"

Aniversările sau comemorările unor date istorice sunt menite a fixa sau a refixa, în urma unui amplu, complex și pertinent proces de revalorizare, locul și rolul pe care o personalitate sau un eveniment l-au avut în istoria și deci, creșterea unei comunități etno-naționale în spațiul propriei libertăți și în spațiul armoniei cu sine însăși, cu vecinii și mai larg cu lumea vremii sale.

Aniversările sau comemorările unor date istorice au, în egală măsură, rostul de a fortifica, prin lumina strălucitoare a învățămintelor ce ni le oferă marile zile de praznic, conștiința prezentului și fortificată aceasta fiind de tăria morală a trecutului să bată cu mai multe temei, cu mai mult curaj, cu mai multă încredere la porțile viitorului. Căci, viitorul își are geneza sa și în semințele unui trecut strălucitor după cum lumina oricărei zile se naște divin, în spațiul nopții trecute.

Să ai șansa să trăiești și deci să fii contemporan cu sărbătorirea a 500 de ani de la înălțarea la ceruri, în oastea Sfinților români a lui Ștefan cel Mare - Domnul și Marele Voievod Român, înseamnă să ai un mare privilegiu, înseamnă să fii binecuvântat de Dumnezeu. Viața multora dintre noi, îmi place să cred, s-a îmbogățit spiritual și are șansa să crească mereu în acest an - „anul lui Ștefan cel Mare".

Despre Ștefan cel Mare și Timpul său, căci Ștefan cel Mare a sigilat, inconfundabil, cu lumina strălucitoare a personalității sale un prezent continuu de 47 de ani glorioși care a devenit un veritabil Timp istoric, definit sub aureola nemuritorului de la Putna, au vorbit cărți și nenumărate documente istorice.

Despre Ștefan cel Mare au vorbit cei mai luminați contemporani ai săi între care lumina Sfântului scaun de la Roma, de atunci, papa Sixt al IV-lea vedea în Ștefan cel Mare pe „atletul lui Cristos", adică pe luptătorul - apărător al crucii, al lumii europene creștine amenințată de primejdia semilunii, a lumii otomane.

Despre Ștefan cel Mare s-a rostit și unul din cronicarii, polonezi, contemporani, Jan Dlugosz. Acesta, surprinzându-i virtuțile de neîntrecut militar, om politic și înțelept diplomat, cunoscându-i așadar biografia politico-militară de rezonanță europeană, nu s-a sfiit să afirme că Ștefan este „cel mai vrednic (principe creștin n.n.) căruia să i se încredințeze conducerea și stăpânirea întregii lumi".

Despre Ștefan cel Mare și Țara sa - Moldova și despre misiunea lor istorică a vorbit chiar eroul-nemuritor însuși în scrisoarea celebră adresată principilor creștini ai vremii sale, din 25 ianuarie 1475, după strălucita victorie de la Vaslui. „Dacă această poartă (a creștinătății), care e țara noastră, va fi pierdută - Dumnezeu să ne ferească de așa ceva - atunci toată creștinătatea va fi în mare primejdie. De aceea făgăduim că vom stat în picioare și ne vom lupta până la moarte pentru legea creștinătății, noi, cu capul nostru". Așa trebuie să faceți și voi pe mare și pe uscat" , se adresa marele voievod confraților săi principi creștini, solicitându-le astfel ajutorul în numele salvgardării aceleași cauze unificatoare și mântuitoare: legea lui Iisus Hristos. Ștefan, e demn de reținut de către noi, cei de astăzi, ca una din lecțiile - învățăminte, cu valoare modelatoare venite dinspre El, preciza categoric că pentru apărarea creștinătății este dispus să-și sacrifice neamul său împreună cu capul său, cu viața sa. Independența și deci libertatea Moldovei erau de neconceput în afara lumii creștine, a legii întemeiată pe viața, moartea pe cruce și învierea lui Hristos. Aceasta a fost legea supremă de conduită politică și culturală a nebiruitului Ștefan și care ni-l face mereu contemporan ca un mare spirit român și european deopotrivă.

Despre Ștefan cel Mare au vorbit și vor mai vorbi români tăcuți, știuți ori neștiuți, inscripționându-l pe vecie în memoria noastră prin cântece - imnice, prin povestiri și legende, prin monumente în piatră, în lemn ori bronz ori prin sfinte icoane și miniaturi.

Despre Ștefan cel Mare, să nu uităm a vorbit, cântându-l și omagiindu-l ca nimeni altul în creația sa „voievodul Limbii Române" - Mihai Eminescu. În poeziile sale „Închinare lui Ștefan-Vodă", „Ștefan cel Mare - schiță de imn" și îndeosebi în splendida dar întemnițata sa poezie „Doina" scrisă cu prilejul serbărilor Putnei din 15 august 1871, organizate și coduse de el și prietenul său, arădeanul Ioan Slavici, Mihai Eminescu îl recheamă cu nădejde, din mormântul său spre a-și salva neamul ajuns într-atât de sărac încât românului îi mai rămăsese numai umbra spinului la ușa creștinului. „Ștefane, Măria Ta/Tu la Putna nu mai sta... Doar s-a-ndura Dumnezeu/ Ca să-ți mântui neamul tău".

Cu adevărat mântuitor și apărător al neamului și al dreptei sale credințe a fost Ștefan cel Mare și Sfânt. Aceste adevăruri au fost rostite cu pioșenie și tărie, la Putna - „Ierusalimul românilor" în 2 iulie a.c., cu prilejul sfintei comemorări de înalții ierarhi de la Constantinopol, Varșovia și Padova: „Ștefan cel Mare a fost darul lui Dumnezeu pentru neamul românesc. Să ia aminte la aceste adevăruri, mai ales, acei români a căror minte încă nu e trează, iar ochii dinlăuntru încă dorm, visând la demitizarea jertfei românești și a celei zidită la Putna.

Prof. Doru Bogdan

UTA, între SA și asociație non-profit

● Neonorarea cu prezența a AGA de luni, de nu mai puțin șase membri ai vechiului Consiliu de Administrație al FC UTA: Dumitru Pepici, Eugen Nemeș, Octavian Iovănuț, Pompilia Szellner, Marius Țucudean și însuși Sandu Ion, a fost un semnal că întrunirea de la Expo Arad nu avea să fie hotărâtoare pentru viitorul „Bătrânei Doamne". Nici nu are cum, din moment ce principalul punct de pe ordinea de zi a fost alegerea ca președinte a lui Emanoil Gherghel. El este omul care va stinge lumina, care de fapt va pune crucea la capul societății pe acțiuni UTA, pentru a se putea „naște" asociația non-profit FCM UTA. ● Gherghel, care peste două săptămâni nu-i va mai avea alături nici pe cei patru membri din CA care uitaseră să demisioneze până luni, va avea sarcina să vândă - pe o sumă modică, bineînțeles - jucătorii către FCM UTA. „Operațiune" urmată de cesionarea drepturilor federative, locul în B și palmaresul. Apoi, Dumnezeu cu mila! ● Multă lume se întreabă ce se va întâmpla cu datoriile, de peste 50 de miliarde, acumulate de UTA în ultimii 14 ani. Un răspuns ne-a dat Aurel Dehelean, unul dintre membrii fondatori ai FCM UTA: **„Toate cluburile de fotbal din România au datorii. Ceea ce va hotărî statul în cazul lor, va fi valabil și pentru noi."** ● O altă nelămurire în rândul arădenilor îl are ca subiect pe Mircea Petescu și jucătorii săi. Cei 20 de juniori vor fi transferați de la Școala de Fotbal „Arena", la UTA, iar în cazul unor ulterioare vânzări, banii vor fi împărțiți de Mircea Petescu și FCM UTA, în funcție de cât au cheltuit fiecare cu formarea respectivului fotbalist. ● Cert este că toate beneficiile viitoarei asociații vor fi reinvestite în dezvoltarea clubului. Primul pas va fi transformarea terenului din Șega într-o modernă bază de antrenament și recuperare.

Călin Mnerie

Ca o ironie a sorții, contestatul Emanoil Gherghel este chemat să „îngroape" FC UTA SA.

A venit Costache, Demian a „divorțat"

✦ Cuedan pregătește 31 de fotbaliști

Ieri, la cel de-al doilea antrenament al sezonului, Dan Cuedan a avut sub comandă nu mai puțin de 31 de fotbaliști. Față de ziua reunirii, s-au alăturat lotului și întârziații: Ștefeligă, Szilyer, Vulpe și Mersca, dar și Costache. Din păcate, însă, fundașul stânga ar putea fi chemat în orice moment la Petrolul Ploiești, clubul de care aparține. În schimb, Marius Demian și-a încheiat definitiv conturile cu UTA, legându-și destinul, cel puțin pentru un an de zile, de Poli AEK Timișoara.

Jucătorilor Kukuscka, Vlădău și Mihali, veniți în probe din fotbalul județean încă de luni, la ședința de pregătire de ieri dimineață li s-a mai adăugat unul. Este vorba despre Plesca, un fundaș central de la Voința Mailat, recomandat de către Gabi Biro. Acesta din urmă, deși poate fi considerat component al staffului „textilist", stă deocamdată pe margine, lăsându-l pe tehnicianul Cuedan să-și facă treaba. **„Cel puțin în această săptămână, cât am fost mandatat să pregătesc echipa, cred că e bine să fiu lăsat să-mi fac programul. Alerg alături de jucători, mă implic și în lucrul cu mingea, de luni va fi altceva. Am înțeles că echipa va fi preluată de Gabi Dumitru, dar nu e nici o problemă. Atâta timp cât am contract cu clubul îmi voi face datoria acolo unde e nevoie de mine"** - ne-a spus Dan Cuedan. Deocamdată, tehnicianul e mulțumit de felul cum răspund jucătorii antrenamentelor de acomodare cu efortul și, de asemenea se poate considera norocos că nu are fotbaliști supraponderali în lot. **„Poate, doar Kukucska ar fi bine să dea jos vreo două kilograme, dar nici așa nu-mi fac griji pentru el. E un fotbalist valoros care, fără îndoială, merită să joace la UTA"** - a încheiat Cuedan.

Călin Mnerie

Jucătorii veterani își dispută laurii Cupei „Tenis Club Pro"

Asociația Veteranilor Tenisului de Câmp din România, prin președintele filialei Arad, dl. Lucian Mihăilescu, organizează o nouă ediție a Cupei „Tenis Club Pro". Debutul turneului este prevăzut pentru vineri, orele 9, când se pot face și ultimele înscrieri. Competiția se va finaliza duminică, cu meciurile din finale și festivitatea de premiere.

A.H.

Atletism

Marți seara, în cadrul concursului atletic Golden League de la Lausanne (Elveția), au luat startul și doi dintre valoroșii atleți de la CSM Arad - PAB România, mai precis Ionela Tîrlea și Bogdan Țăruș. Astfel, Ionela Tîrlea a luat startul în proba de 400 m, concurând pe culoarul 8. A făcut o cursă curajoasă, ieșind prima din ultima turnantă, pentru ca în final să ocupe locul 3, cu timpul de 50,95 sec. La săritura în lungime, Bogdan Țăruș s-a clasat pe același loc 3, cu un rezultat de 8,13 m.

C. Alex.

S-a întors Balaci!

◆ Șase jucători de la Romvest - în probe la Tricotaje

Noutățile în cadrul lotului de jucători vin pe bandă rulantă la CS Tricotaje Ineu. Ieri, spre exemplu, s-a întors golgeterul Claudiu Balaci, rămas fără angajament după „aventura" la Haladas Lombard. Cunoscând seriozitatea conducătorilor de la Ineu, atacantul de 29 de ani l-a convins și pe fostul său coleg de la CSM Reșița, Leo Doană, ultima oară la CS Deva, să-și încerce șansa la Ineu. Fără prea multă vorbărie, președintele Paul Fluieraș le-a făcut o ofertă celor doi jucători, care trebuie să se decidă în această săptămână.

Deși, inițial ar fi dorit trei fotbaliști de la Romvest, pe Șerb, Cioară și V. Fritea, antrenorii Nagy și Bunaciu doresc să-i mai testeze și pe Oprean, Sighete și Ciba. Acest lucru se va întâmpla cu ocazia „amicalelor" de astăzi și sâmbătă, în compania Gloriei, după care va avea loc o nouă rundă de negocieri între părțile implicate: Fluieraș-Cura, respectiv Lupaș-Ienciu.

C. Mnerie

„Acum am contribuit și eu la medalia cucerită"

☛ spune baschetbalista Corina Moroșan (B. C. ICIM Arad)

Pe Corina Moroșan, majoritatea după amiezelor a găsit-o la „Polivalentă". Se antrena, chiar dacă echipa este în vacanță. Am stat și noi de vorbă cu pivotul formației vicecampioană despre campionatul ce tocmai s-a încheiat și nu numai...

- Corina, chiar așa ți-e de dor de antrenamente?

- Eu am lipsit de la ultimele ședințe de pregătire. Am găsit înțelegere la cei doi antrenori și am fost plecată la Iași, unde sunt studentă la Facultatea de Educație Fizică și Sport, să îmi dau examenele. Iar acum, nu văd de ce nu m-aș antrena, dacă tot am posibilitatea.

- Cu siguranță nu te așteptai să fii vicecampioană cu ICIM-ul...

- Nici nu m-am gândit la această posibilitate. Nu am fost favorite, dar am reușit un sezon neașteptat, am jucat finala și am ieșit vicecampioane. Clasarea între primele patru echipe a fost un obiectiv îndrăznet, având în vedere că suntem o echipă tânără, în formare. Însă toate, într-o mai mare sau mai mică măsură, am dat tot ce am avut mai bun și am cucerit medalia de argint.

- Tu mai ai o medalie de argint cu B. C. ICIM...

- Așa este. Spre deosebire de prima, câștigată în urmă cu două sezoane, acum am contribuit și eu. Jucând, am simțit altfel finala, altfel este sentimentul că ți-ai adus și tu aportul.

Dialoguri de vacanță

- Ești mulțumită de jocul prestat pe durata întregului campionat?

- Sunt alții care sunt în măsură să aprecieze evoluția mea. Cu siguranță, puteam mai mult. Însă, spre deosebire de precedentul sezon, se vede un progres în jocul meu. Am o obsesie cu faza defensivă, iar la tehnica individuală mai am de lucrat.

- De care meciuri îți amintești cu plăcere?

- La Cupa României, în disputa cu Rapid, am făcut cel mai bun joc al meu. Însă, atât de repede s-a întâmplat totul că nici nu am apucat să conștientizez. Tot timpul îmi voi aminti de jocul al treilea, de la Cluj, din semifinale. Din tot campionatul, cred că acel meci ne-am dorit cel mai tare să îl câștigăm. Miza și-a pus amprenta pe jocul rezervelor, care nu au confirmat, din păcate, așteptările și, după cum se știe, am pierdut după ce aveam și 20 de puncte diferență.

- Ce vei face în vacanță?

- Intenționez să petrec o săptămână acasă, la Simeria, iar în 20 iulie ne reunim. Așa că, nu prea mai este loc de vacanță.

- Despre campionatul viitor ce ne spui?

- Sper să facem o treabă bună în continuare și în funcție de lotul pe care îl vom avea, vom vedea și obiectivul. Îmi doresc, în primul rând, sănătate.

- Corina, îți mulțumim.

A consemnat Adela Ciolocoi

Judo — Succese arădene la C. M. de la Viena

Sportul pe tatami a fost la mare trecere, zilele trecute, la Viena. În jur de 1.200 de sportivi, însumând 49 de țări, au participat la C. M. pentru old-boys. Reprezentanții orașului nostru au avut o comportare meritorie, reușind să cucerească cinci medalii, prin:

Mihai Botez, locul I, cat. 66 kg; **Claudiu Pușa**, locul I, cat. 100 kg (sportiv ce se pregătește de ani buni în Germania); **Loghin Lazăr,** locul II, cat. 90 kg (comisarul șef al Poliției Municipiului Arad a disputat finala cu un sportiv gazdă, fiind vizibil „ciupit" de arbitri, și ei austrieci); **Arcadie Mariași**, locul III, cat. + 100kg; **Iosif Sziller**, locul III, cat. 100 kg.

Aproape de podiumul de premiere s-au aflat Florin Nastor, Adrian Rău și Valentin Kocis. Nu au participat, din motive obiective, Ștefan Mureșan și Ionel Lazăr, medaliați cu bronz la „mondialele", respectiv la „europenele" de la edițiile precedente.

A. C.

Tratativele încă continuă

Intenția d-lui Ioan Faur, președintele clubului B. C. ICIM, de a le (re)aduce pe Anca Stoenescu și Bianca Drăguș la echipă, este cunoscută de aproape când s-a tras linie campionatului. La fel de bine se știe și despre situația jucătoarelor Anne Marie Părău, Ildiko Nagy și Ioana Grecu, de a nu își mai prelungi contractul. Tot mai mult se insistă, însă, pe ideea că cele două baschetbaliste s-au înțeles cu președintele echipei vicecampioană, rămânând doar să se semneze contractul. Cert este că au avut loc întâlniri între cele două părți, dar, așa cum ne-a relatat dl. Faur, **„fetele încă se mai gândesc"**. Până la reunirea lotului tot vom afla dacă suporterii arădeni le vor vedea pe Anca Stoenescu și Bianca Drăguș în postura de gazde, nu de oaspete, la Sala Sporturilor „Victoria".

A. C.

Euro Top

☛ Portugalia, în prim plan

Campionatul European s-a în-cheiat de aproape o săptămână, nu la fel se poate spune, însă, și despre comentariile pe seama celor întâmplate la această ediție a „europenelor", desfășurată în Portugalia. Redăm în continuare o statistică a competiției, una dominată de reprezentativa țării gazdă:

Jucători

● golgeter: Milan Baros (Cehia) - 5
● portarul cu cele mai multe șuturi apărate: Aleksandrs Kolinko (Letonia) - 26
● pase de gol: Karel Poborsky (Cehia) - 4
● cele mai multe pase reușite: Maniche (Portugalia) - 317
● cele mai multe centrări: Karel Poborski (Cehia) - 68
● cele mai multe centrări reușite: Karel Poborsky - 24
● cele mai multe șuturi trase: Thierry Henry (Franța) - 22
● cele mai multe șuturi pe poartă: Thierry Henry (Franța) - 11
● cele mai multe faulturi comise: Deco (Portugalia) - 22
● cele mai multe faulturi suferite: Deco (Portugalia) - 29

Echipe

● cele mai multe goluri marcate: Anglia și Cehia - 10
● cele mai multe goluri primite: Bulgaria - 9
● cele mai multe pase: Portugalia - 3.246
● cele mai multe pase reușite: Portugalia - 2.504
● cele mai multe centrări: Portugalia - 208
● cele mai multe centrări reușite: Portugalia - 52
● șuturi: Portugalia - 113
● șuturi pe poartă: Olanda - 42
● șuturi la poartă: Portugalia - 51
● cele mai multe faulturi comise: Portugalia - 116
● cele mai multe faulturi suferite: Portugalia - 131

● cele mai multe ofsaiduri: Portugalia - 21
● cele mai multe cartonașe galbene: Grecia - 18
● cele mai multe cartonașe roșii: Elveția, Rusia - 2

A. C.

HOTEL PHOENIX ★★★

Angajeaza:

RECEPTIONER

- Cunostinte operare PC;
- Cunoasterea uneia sau mai multor limbi de circulatie internationala;

(C.A.81/2004)

CV-urile se pot depune pina in data de 09.07.2004 la fax:0257 280 376 sau e-mail:gimotor@rdsar.ro

---

Fii printre primii!

livrări din septembrie

Pentru a fi printre primii proprietari ai unei DACII LOGAN, acum ai posibilitatea de a depune:
- un avans de min. 50 mil. lei (sau integral)
- un avans de min. 22 mil. lei prin leasing dacia

(C.356/2004)

VERBIȚĂ

Reprezentantă DACIA
S.C. VERBIȚĂ S.R.L.
Showroom: Calea A. Vlaicu nr. 282
Tel. Vânzări auto: 227.055;
Tel: 227.056; 227.650
www.verbita.ro

S.C. AERRE ROMANIA SRL.

ANGAJEAZA:

- **Personal pentru sectia de confectii ce se va deschide pe Campul Linistii (UTA)**
- **Persoane pentru contabilitate si vama, cu cunostite de secretariat**

(C.A.81/2004)

Cunoasterea limii italiene obligatorie.Persoanele interesate sunt rugate sa sune la telefon 216 836 sau sa trimita CV la 216 835.

Încheie asigurarea obligatorie auto RCA la BT ASIGURĂRI

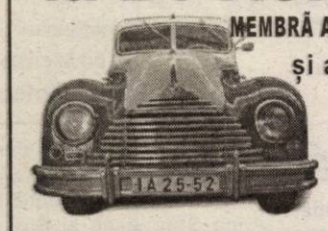

MEMBRĂ A GRUPULUI FINANCIAR BT și ai 100.000 lei bonus din partea magazinului „ZETROM"

Vino cu acest talon la agenția **BT ASIGURĂRI** nr. 3 ARAD, pe strada COPOSU, fostă LACULUI, telefon 250025, 250055 și vei primi din partea magazinului alimentar „ZETROM" din Arad, Piața UTA bl. U6, tel. 0257-289.016, un bonus de **100.000 lei**, în produse alimentare și nealimentare.

BT ASIGURĂRI
MEMBRĂ A GRUPULUI FINANCIAR BT

(3707653)

ANTON INDUSTRIES
2900 ARAD, Dn7 Km. 550 OP.8 CP 136
TEL: 00-40-57-216836
FAX: 00-40-57-216835
E-mail. antonind@rdslink.ro

S.C.Anton Industries SRL.

ANGAJEAZA:

- **Muncitori in fabrica de confectii;**
- **Secretara;**
- **Economist;**
- **(Cunostinte de limba italiana obligatorii)**

(C.A.81/2004)

Asiguram salarii atractive, transport gratuit, bonuri de masa, decontarea abonamentelor de transport.
Informatii la tel:216 836, fax:216 835 sau la sediul societatii din Calea Aurel Vlaicu, nr. 291 (Zona Industriala).

Mercedes-Benz

AutoSchunn Partener autorizat DaimlerChrysler Arad / Hunedoara

Organizeaza interviu pentru ocuparea posturilor de:

- INGINER SERVICE
- RECEPTIONER AUTO

Cerinte:
Studii tehnice;
Experienta in domeniul auto;
Seriozitate, devotament, flexibilitate;
Stagiul militar satisfacut;
Cunoasterea limbii germane - prezinta avantaj;
Carnet de conducere minim cat. B.

- MECANICI AUTO
- TINICHIGIU AUTO

Cerinte:
Studii de specialitate;
Experienta in domeniul mecanicii, respectiv tinichigeriei auto;
Seriozitate, devotament, flexibilitate;
Carnet de conducere minim cat. B.

Oferim:
Oportunitatea de a lucra pentru o marca de exceptie;
Conditii deosebite de munca;
Participarea la cursuri de pregatire si formare profesionala.

Candidatul ideal va impartasi filosofia Mercedes-Benz:
CALITATE, PASIUNE, PERFECTIUNE

CV-ul si scrisoarea de intentie se depun la sediul firmei sau prin e-mail la adresa alina.sighete@auto-schunn.ro. Doar persoanele selectate vor fi anuntate telefonic.

AutoSchunn Micalaca Est DN 7 FN * tel: 0257 / 286680, fax: 0257 / 281474

(c.55/2004)

---

providing the future **rds**

Romania Data Systems, cea mai importantă companie de comunicații de date și acces Internet din România, angajează personal la filiala Arad pentru următoarele posturi la noul punct de lucru din Micălaca (zona 300):

1. Sales representative (cod pozitie saAR)

Responsabilități principale:
- prezentarea produselor și serviciilor RDS pentru potențiali clienți, în special rezidențiali
- încheierea de contracte de telefonie fixa si internet
- întocmirea rapoartelor de vânzări, alte statistici interne

Pregătire necesară:
- cunoștințe operare PC (Office, Internet)
- experiență în domeniul vânzărilor
- cunoștințe de limba engleză
- sociabilitate, comunicativitate
- putere de muncă
- seriozitate, responsabilitate
- permis de conducere - constituie un avantaj
- studii superioare de specialitate - constituie un avantaj

Se oferă: - salarizare motivantă, în funcție de vânzări
- mediu de lucru dinamic

2. Operator casierie (cod poziție ocAR)

Responsabilități principale:
- operarea încasărilor în numerar de la clienți
- încărcarea facturilor

Pregătire necesară:
- cunoștințe operare PC (Office, Internet)
- experiență în activități de casierie și contabilitate primară
- sociabilitate, comunicativitate
- putere de muncă
- seriozitate, responsabilitate
- cunoștințe de limba engleză - constituie un avantaj
- permis de conducere - constituie un avantaj

Se oferă: - salarizare motivantă
- mediu de lucru dinamic

Persoanele interesate sunt rugate să trimită un CV și o scrisoare de intenție până la data de 09 iulie 2004 pe e-mailul **angajari@rdsar.ro** sau la faxul 228.201.

(c.344/2004)

Schunn INTERNATIONAL GRUPPE

Grupul de firme **Schunn International**
Angajeaza:

- DIRECTOR VANZARI AUTOVEHICULE
- DIRECTOR VANZARI DEPARTAMENT PIESE SCHIMB

Cerinte:
- Studii superioare, preferabil economice
- Experienta de minim 3 ani in functii de conducere
- Dinamism, spirit comunicativ, initiativa
- Permis de conducere cat. B
- Cunoastere limbii engleze si/sau germane
- prezinta avantaj.

Responsabilitati:
- Coordonarea, analizarea activitatii echipei de vanzari
- Instruirea vanzatorilor din subordine
- Realizarea targetului stabilit
- Dezvoltare, raportare indici de piata

- REPREZENTANTI VANZARI AUTOVEHICULE
- REPREZENTANTI VANZARI PIESE SCHIMB

Cerinte:
- Abilitati de prezentare si comunicare
- Seriozitate, devotament, flexibilitate
- Experienta in vanzari - minim 2 ani
- Carnet de conducere cat. B
- Cunoasterea limbii germane sau engleze
- prezinta avantaj

Responsabilitati:
- Prospectarea pietei
- Realizarea targetului stabilit
- Cresterea portofoliului de clienti

CV-ul si scrisoarea de intentie se trimit prin fax la nr. 0257/281.474 sau prin e-mail la adresa alina.sighete@auto-schunn.ro. Mentionati postul pentru care aplicati. Numai persoanele selectate vor fi anuntate telefonic.

(c.55/2004)

Societatea Comercială LIPOMIN S.A. Lipova
produce apa minerală naturală

LIPOVA

o apă naturală de izvor cu gust bun răcoritor!

Produsul LIPOMIN este natural 100%, calităţile apei minerale naturale LIPOVA fiind atestate de Laboratoarele VSB Zürich Elveţia.

Păstraţi o sticlă de apă minerală naturală LIPOVA cu capacul desfăcut 24 de ore şi veţi constata că în comparaţie cu alte produse care îşi arogă titulatura de "apă minerală naturală" produsul nostru îşi păstrează toate calităţile organoleptice:

* gust foarte plăcut
* bogată în bioxid carbonic natural
* apă curată, microbiologic pură
* nu înegreşte vinul
* efecte terapeutice multiple

Apa minerală naturală LIPOVA Satisfacţie şi Sănătate

(C.455/2004)

Grupul nostru de societăţi, care numără peste 400 de angajaţi, realizează cea mai modernă fabrică de produs elemente termopan din România, la ARAD, investiţie de peste 2,5 milioane Euro.

Gradul de automatizare este atât de ridicat încât pe o suprafaţă de aproximativ 4000 mp, vor lucra doar 18 muncitori, având o productivitate de: un element de sticlă sigilat pe minut, şi o fereastră completă oscilobatantă la 4 minute.

Pentru această nouă fabrică angajăm muncitori:

CERINŢE:

- experienţă în domeniu
- cunoştinţe operare calculator reprezintă un avantaj

Curriculum vitae se depun la sediul societăţii, str. Câmpul Liniştii nr. 1 A.

Informaţii la telefon: 0257/284.125

(C.A.356/2004)

Western Union şi Banca Românească felicită câştigătorii promoţiei "Caravana Western Union" din Arad.

Palaga Dorel	Turcin Luminiţa	Kocsis Călina	Ardeleanu Mariana	Buceag Adriana	Faur Gizela
Bezman Veronica	Molnar Andrei	Cârstea Constantin	Gheorghe Petru	Turcin Vesna	Feru Doru
Gavrilă Daniel	Florin Salak	Molnar Csaba	Morar Cornel	Bali Ildilo	Gavril Marian
Preulescu Mihai	Dumitrean Elena	Doktor Floare	Nancu Viorica	Klein Elisabeta	Dragan Sofia
Peter Aurica	Weichelt Rodica	Ciuca Emanuel	Wildan Nelman	Gazdag Francisc	Szigyrato Iosif
Muntean Eli	Otlacan Tecla	Alexe Constantin	Dinel Doru	Şerban Floarea	Tamaş Florica
Herlea Silviu	Piroş Aurel	Dragomir Mircea	Alexe Constantin	Peter Aurica	Marc Monica
Faur Elena	Radu Farkaş	Şerban Floarea	Igna Eugenia	Buyu Gheorghe	Fercovici Argentina
Valan Simion	Madaja Teodora	Ghetie Romina	Oprea Claudiu	Popescu Daniela	Ioo Carol
Hent Angela	Pălincaş Simona	Preutescu Mihai	Mihali Maria	Tipei Maria	Bant Sorin
Tulean Ioan	Chirila Al. Ruxandra	Berzovan Daniela	Weisl Andrea	Palău Valeriu	Okos Andreea
Brîndușa Gabriela	Piţ Elisabeta	Cazar Margareta	Betea Iulian	Kovalik Iuliana	Marinas Antoaneta
Vidican Livia	Verba Eva	Mosunea Andreea	Bolgovici Persida	Norbi Cserni	Roman Giovana
Radovici Corina	Zacci Cristina	Ienciu Dan	Tauber Maria	Ciubotariu Calina	Boboc Aurica
Boroş Florin	Anghel Călin	Crişan Luciana	Feru Elioara	Gavrilescu Magnolia	Bacrau Sorin
Hora Olivian	Crisovan Alex	Giosu Radu	Răuţ Aurica	Buruian Lucia	Asos Ilona
Muţescu Adina	Camenita Daniela	Apopei Angelica	Truţa Luminiţa	Bonak Andreea	Doktor Emerik
Andreica Cornelia	Lazăr Giulia	Boros Doina	Grindean Ana	Caldarar Camelia	Moldovan Mirel
Băc Călin	Bohuş Camelia	Varga Margareta	Codoş Adriana	Serban Floarea	Faur Paulina
Hicorici Călin	Berzovan Vasile	Lingurar Ovidiu	Szlatky Stela	Parasca Viorel	
Sfîrăila Viorel	Mihnea Ana Maria	Mariş Adrian	Tulea Anca	Tulea Anca	
Bamner Eleonora	Fubata Valentin	Neş Liliana	Cazamir Elena	Santa Maria	

WESTERN UNION

TRANSFER DE BANI

Câştigătorii care nu au intrat încă în posesia premiilor sunt rugaţi să se prezinte în termen de 20 de zile de la data Caravanei la sediul Băncii Româneşti din Bulevardul Revoluţiei nr. 96 din Arad.

(3707946)

Consiliul de Administraţie al Asociaţiei „EDIL CONSTRUCŢII" Arad

convoacă Adunarea Generală Ordinară a Asociaţilor

în data de 23.07.2004, orele 10,00, la sediul asociaţiei din Arad, str. Liviu Rebreanu nr. 98, cu următoarea ordine de zi:

1. DIZOLVAREA ASOCIAŢIEI.

2. DIVERSE.

În cazul în care la prima convocare nu vor fi îndeplinite prevederile legale, Adunarea generală se va reprograma în acelaşi loc şi la aceeaşi oră în data de 24.07.2004.

Mandatarea se va face conform legii.

Informaţii suplimentare, la telefon 0257/254.404; 254.800, între orele 8,00-15,00.

Preşedinte Consiliul de Administraţie,
Ing. Paşca Nicolaie

(3707941)

VINDEM HÂRTIE DE ÎMPACHETAT

la sediul ziarului *ADEVĂRUL*

din B-dul Revoluţiei nr. 81.

SOCIETATEA DE ASIGURARE REASIGURARE ARDAF S.A.
cu sediul central la Cluj-Napoca şi structura teritorială dezvoltată la nivel naţional

ORGANIZEAZĂ INTERVIU
pentru ocuparea postului de
SECRETARĂ
în cadrul Sucursalei ARDAF Arad

Persoanele interesate trebuie să îndeplinească următoarele
cerinţe obligatorii:
studii medii;
cursuri de secretariat;
cunoştinţe temeinice de operare în sistemul MS Office;
stăpânirea excelentă a tehnicilor de comunicare;
rezistenţă la stres, adaptabilitate, receptivitate la nou;
disponibilitate pentru program prelungit.

Constituie avantaje personale:
- cunoaşterea unei limbi de circulaţie internaţională.

Se oferă:
-condiţii moderne de muncă şi recunoastere profesională.

Cei interesaţi sunt invitaţi să depună la sediul sucursalei ARDAF din Arad, Str. I.C. Brătianu nr 6-8, ap.1, tel:0257- 251684, fax: 0257- 256276, **până la data de 13.07.2004,** dosarul personal cuprinzând:
- CV cu adresa completă;
- scrisoare de intenţie.

Numai persoanele selecţionate vor fi anunţate în scris sau telefonic în vederea participării la interviul care va avea loc la sediul sucursalei ARDAF Arad.

(c.431/2004)

(3707868)

ANIVERSĂRI

La ceas aniversar,

DARIUS CASIAN GHERBAN

îți dorim multă sănătate, copilărie fericită și LA MULȚI ANI"

Bunicii. (20667)

VÂNZĂRI APARTAMENTE O CAMERĂ

Vând apartament 1 cameră, bucătărie, baie, cămară + teren 108 mp, confort super lux, 15.800 Euro, Podgoria. Telefon 0726.628.664. (20271)

Vând apartament 1 cameră, UTA, et. I, 15.800 Eu. Telefon 0744.841.105. (20383)

Vând garsonieră, etaj 2, ultraamenajată, 5.500 Euro, negociabil, lângă Piața Fortuna. Telefon 276488, 0745.858.566. (20553)

Vând apartament una cameră, stil occidental. Telefon 281340, 0741.678.391. (20554)

Vând garsonieră, confort III. Telefon 281340, 0741.678.391. (20554)

Vând garsonieră, confort I, etaj 4, zona 200, aranjat, acoperiș nou, 14.000 Euro, negociabil. Telefon 289544, 0740.249.544. (20620)

Vând garsonieră central, mobilată, 11.500 Eu. Telefon 256353. (20667)

Vând apartament 1 cameră, Miorița, et. 1. Telefon 0744.788.844. (20667)

VÂNZĂRI APARTAMENTE DOUĂ CAMERE

Vând apartament 2 camere, Micălaca, preț 20.800 Eu. Telefon 0744.841.105. (20383)

Vând apartament 2 camere, la casă, L.112, Piața Catedralei. Informații telefon 0741.013.024. (p)

Vând apartament 2 camere, semidecomandat, etaj 4/4, acoperiș țiglă, Calea Romanilor, 21.500 Euro. Telefon 0723.308.286; 338544. (20269)

Vând apartament 2 camere, decomandate, etaj II, îmbunătățit, Micălaca 300, BILLA, garaj. Telefon 211236. (20442)

Vând apartament 2 camere, îmbunătățit, la parter, Aradul Nou. Telefon 278479. (20457)

Vând apartament 2 camere, parter, Grădiște, canalizare separată, contorizat, faianță, gresie, ușă metalică, balcon închis. Telefon 226026, orele 18-21. (20303)

Vând două apartamente cu două camere, zona Micălaca și zona Spitalului. Telefon 281340, 0741.678.391. (20554)

Vând două apartamente cu două camere, zona Vlaicu și zona Gării. Telefon 281340, 0741.678.391. (20554)

Vând apartament 2 camere, etaj 4, zonă centrală, recent renovat. Telefon 228076, 212547; 0740.045.416; 0740.022.297. (20582)

Ocazie! Vând apartament 2 camere, spațios, 2 balcone închise, zona 100, amenajat modern, 26.500 Euro. Telefon 256119; 0723.273.746. (20602)

Vând apartament 2 camere, parter, Vlaicu, aranjat, stare bună, 22.000 Euro, negociabil. Telefon 289544, 0740.249.544. (20620)

Vând apartament Vlaicu, parter, 2 camere, decomandate, gresie, faianță, termopan, ușă metalică, 18.000 Euro, negociabil. Telefon 289544, 0740.249.544. (20620)

Vând apartament 2 camere, mobilate + garaj, Intim. Telefon 0722.228.493. (UTA, 892)

Vând apartament 2 camere, zona UTA, termopan, termotecă. Telefon 271015, 0742.098.289 după ora 16. (UTA, 893)

VÂNZĂRI APARTAMENTE TREI CAMERE

Vând apartament 3 camere, îmbunătățit, Micălaca zona 300, et. 3 + garaj autorizat, preț 35.000 Eu. Telefon 0257-211828, după ora 17; 0721.232.510. (20395)

Vând urgent apartament 3 camere, confort I, decomandat, termopane, zona UTA, preț 31.000 Euro, negociabil. Telefon 0721.345.434. (20421)

Vând urgent apartament 3 camere, et. II, Grădiște. Telefon 218130; 230383; 226192. (20454)

Vând apartament 3 camere, 2 băi, 2 balcoane, termopane, termotecă, etaj 1, Piața Mihai Viteazu, 46.500 Euro. Telefon 0723.218.268. (20526)

Vând apartament la casă, 3 camere, bucătărie, living, garaj, suprafața 180 mp, front stradal 15 m, 2 băi, posibilități mansardare, str. Barabaș Bela (fostă Afinelor). Telefon 0722.692.973. (19070)

Vând apartament 3 camere, în Lipova (Intim), îmbunătățit, etaj 1, 18.000 Euro, negociabil. Telefon 0744.810.855. (Ag. Lipova, 220)

Vând (schimb) apartament 3 camere, în vilă, utilități, 100 mp, grădină, lângă Policlinica Specială, preț 80.000 Euro. Telefon 211143. (20585)

Vând apartament, Micalaca, zona 500, parter, 3 camere, 2 băi, balcon, gresie, faianță, 27.000 Euro. Telefon 289544, 0740.249.544. (20620)

Vând apartament Micalaca, zona 200, etaj 4, 3 camere, 110 mp, baie mare, bucătărie, termopan, gresie, faianță, marmură, parchet, instalații sanitare, nou, deosebit, 26.500 Euro, negociabil. Telefon 289544, 0740.249.544. (20620)

Vând apartament central, 40.000 Eu, negociabil. Telefon 289544, 0740.249.544. (20620)

Vând apartament central, parter, 36.000 Eu, negociabil. Telefon 0740.249.544, 289544. (20620)

VÂNZĂRI APARTAMENTE PATRU-CINCI CAMERE

Vând apartament 4 camere, garaj, 29.500 Eu, Micălaca, bloc 303, sc. A, ap. 24, etaj 6/6. Telefon 262811, 263317, 0722.485.657. (20338)

Vând apartament 4 camere, decomandat, parter, central, amenajat pentru firme, preț 60.000 Euro. Telefon 0723.308.286; 0744.589.950. (20269)

Vând 5 camere, Micalaca, etaj 1 + garaj, climă, 2 băi, vană. Telefon 0740.907.366. (20423)

Vând apartament 4 camere, UTA, et. 3. Telefon 289544, 0740.249.544. (20313)

Vând apartament ultracentral, 4 camere, mobilat modern, cu multe îmbunătățiri, 110 mp, etaj II, str. Horia nr. 10, preț 75.000 Eu, negociabil. Telefon 0722.613.133. (18058)

Vând în Lipova, apartament cu 4 camere și două garaje. Telefon 563163, 0744.541.605. (Ag. Lipova, 222)

Vând apartament în casă, 5 camere, în centrul istoric, preț rezonabil. Telefon 281340, 0741.678.391. (20554)

VÂNZĂRI CASE

Vând casă în Pâncota, str. Calvariei, 6 camere, baie, bucătărie, anexe, garaj, preț negociabil. Telefon 0788.467.896. (18047)

Vând 2 case de vacanță lângă Moneasa, 5.000 mp. Telefon 0744.698.583. (Ag. Ineu, 182)

Vând casă 4 camere, 600 mp teren, intrare auto, 50.000 Euro, Micalaca. Telefon 0723.308.286; 0744.589.950; 338544. (20269)

Vând casă 3 camere, zonă bună, toate utilitățile, finisată la cheie, garaj, grădină, 500 mp, Micălaca, str. Bujor, nr. 10, 65.000 EU. Informații str. Bujor, nr. 20 sau 0257 - 321058, 0740.046.327, 0726.316.698. (20235)

Vând casă 2 camere, bucătărie, loc de baie, grădină, 900 mp, zona Gai, utilități la poartă, preț 25.000 Euro, negociabil. Telefon 0742.147.223, 273011, după ora 18. (20016)

Vând casă cu etaj, posibilitate bar-parter sau pensiune. Telefon 0722.281.019. (20107)

Vând casă 2 camere, grădină, în ȘEITIN, 2.200 Euro. Telefon 0722.898.543. (20271)

Vând urgent vilă, Mărășești, renovări moderne, 500 mp teren, 185.000 Euro. Telefon 253364; 0788.253.364; 0741.253.364; 0722.257.409. (20372)

Vând casă țărănească, grădină, localitatea Baia. Informații telefon 229732; 0745.383.618. (20484)

Vând casă în Miniș, nr. 200. Telefon 461665. (20523)

Vând vilă Romanilor, 288 mp teren, 160.000 Eu. Telefon 213192, 0788.253.364, 0741.253.364, 0722.257.409. (20372)

Vând vilă Nekermann, deosebită, Aradul Nou. Telefon 289544, 0740.249.544. (20313)

Vând casă în roșu, în Sânicolau, living, 2 dormitoare, baie, terasă 1.400 mp. Telefon 289544, 0740.249.544. (20313)

Vând vilă în Pârneava, posibilitate hotel, preț 210.000 Eu. Telefon 289544, 0740.249.544. (20313)

Vând casă în Aradul Nou, conac boieresc, 3.500 mp, 300.000 Eu, negociabil. Telefon 0740.249.544, 289544. (20313)

Vând casă în Grădiște, str. Trenului 31-33, preț 45.000 Eu. Telefon 514975. (20177)

Vând vilă P+2, Aradul Nou, 2.000 mp, sală conferință, utilități multiple, toate facilitățile, lângă șoseaua Arad-Timișoara, 230.000 Eu. Telefon 0722.344.621. (20210)

Vând casă aproape șosea și centru, Covăsânț, nr. 709, acces tramvai, tren până la Ghioroc, preț accesibil. Telefon 385179, 0744.999.193. (20540)

Vând casă în Bujac, preț 35.000 Euro, negociabil. Telefon 281340, 0741.678.391. (20554)

Vând casă mare, cu grădină mare, în Iratoș. Informații telefon 349884. (Ag. UTA, 879)

Vând sau schimb cu apartament 3 camere în Arad, casă mare în SECUSIGIU (25 km de Arad), apă rece, caldă, bucătărie și baie cu gresie, faianță, curte betonată 3.000 mp, 28.000 Euro, negociabil. Telefon 0744.687.177; 0722.361.175. (20529)

Vând casă 4 camere, 400 mp, gaz, canalizare, pe str. Dorului, nr. 7, preț 42.000 Euro, negociabil. Telefon 0259 - 479772, 0745.833.202. (20542)

Vând casă 4 camere, central, singur în curte, preț 75.000 EU. Telefon 0722.349.504; 254694. (20523)

Vând casă, str. Gheorghe Doja nr. 156. Telefon 210495. (20573, 74)

Vând casă, central, 2 camere, bucătărie, cămară, gaz + grădină 200 mp, 21.000 Euro, negociabil. Telefon 0722.986.407; 0740.752.818. (20563)

Vând vilă în Bujac, 90.000 Euro, negociabil. Telefon 289544, 0740.249.544. (20620)

Vând casă în Pârneava, 1.200 mp, stare bună, deosebită, 53.500 Euro, negociabil. Telefon 289544, 0740.249.544. (20620)

Vând casă în Aradul Nou, 4 camere, curte, bucătărie, baie, 190 mp, 53.500 Euro, negociabil. Telefon 289544, 0740.249.544. (20620)

Vând casă Aradul Nou, 2.347 mp, stare bună, 77.000 Euro, negociabil. Telefon 289544, 0740.249.544. (20620)

Vând casă în Pârneava, 1.100 mp, 65.000 Euro, negociabil, numere mici. Telefon 289544, 0740.249.544. (20620)

Vând casă în Vlaicu, 330 mp, stare bună, 38.000 Euro, negociabil. Telefon 289544, 0740.249.544. (20620)

Vând casă Aradul Nou (Mureșel), 78.000 Euro, negociabil, 832 mp, deosebită. Telefon 289544, 0740.249.544. (20620)

Vând vilă cu piscină în Aradul Nou, Mureșel, deosebită, 1.000 mp, 140.000 Euro, negociabil. Telefon 289544, 0740.249.544. (20620)

Vând vilă deosebită în Aradul Nou, 3.500 mp, 280.000 Euro, negociabil. Telefon 289544; 0740.249.544. (20620)

Vând casă, Vlaicu, 33.000 Euro, negociabil. Telefon 289544, 0740.249.544. (20620)

Vând casă nouă, în comuna Zădăreni, sat Bodrogul Nou. Telefon 0745.784.693. (20652)

Vând casă în Grădiște, aproape central, tot confortul (ne)mobilată, garaj, toate utilitățile, renovată interior. Telefon 218893 sau 0741.976.686. (20664)

Vând casă Grădiște, 750 mp, 35.000 Eu, negociabil. Telefon 256353. (20667)

VÂNZĂRI TERENURI

Vând teren 500 mp, ideal pentru construcție vilă, malul Mureșului. (Mureșel), str. I. P. Pincio 1, gaz, canalizare, telefon, preț 40.000 Euro. Telefon 0744.566.825. (20498)

Vând teren 682 mp în Vlaicu, 80 Eu/mp, negociabil. Telefon 0723.388.267. (20356)

Vând teren intravilan suprafața 2.450 mp, Subcetate. Telefon 228411; 0723.199.579. (19495)

Vând grădină în Miniș, 1.000 mp. Telefon 461246. (20494)

Vând loc de casă MĂDERAT și loc casă odihnă COVĂSÂNȚ (Ciocuța). Telefon 281138, 0744.611.755. (18050)

Vând teren intravilan, 3.700 mp, Aradul Nou, 26 Eu/mp. Telefon 213192, 0722.257.409, 0788.253.364, 0741.253.364. (20372)

Vând 371 mp teren, Cartierul Funcționarilor, toate utilitățile, 44.000 Eu. Telefon 253364, 0788.253.364, 0741.253.364, 0721.257.409. (20372)

Vând teren intravilan, 1.100 mp. Telefon 0745.239.544, 289544. (20313)

Vând loc de casă, Vladimirescu, principală, 720 mp, FS 14 m, utilități. Telefon 0745.214.355. (20258)

Vând teren 1.500 mp, Gai, pentru construcție hală, depozit, etc, 8 EU/mp, negociabil. Telefon 0722.349.504; 254694. (20523)

Vând în zona Tabacovici 500 mp teren. Telefon 229505. (20584)

Vând teren intravilan 1,5 ha, cu CF (zona Aeroportului). Telefon 0744.280.270, 368685. (p)

Vând teren intravilan, în Micălaca. Telefon 0744.987.416. (20661)

VÂNZĂRI AUTO

Vând MOTOCOSITOARE cu șezut (benzină), lama 2 metri - 1.700 Euro; PLUG REVERSIBIL - 600 Euro; TRACTOR marcă germană - 2.400 Euro; MOTOCOSITOARE pe 4 roți (motorină), lama 2,20 metri - 2.700 Euro; REMORCĂ de adunat și descărcat iarbă sau fân - 1.900 Euro și MAȘINĂ de STROPIT - 1.400 Euro. Prețurile sunt negociabile. Telefon 531599. (20612)

Vând Renault 19 CHAMADE Diesel, 1.900 cmc, nou, recarosat, PF. 3.850 Eu. Telefon 0722.353.495. (20666)

Vând Supernova 2002, 40.000 km, galbenă, stare bună, 3.300 Euro, negociabil. Telefon 0742.101.467. (Ag. UTA, 832)

Vând piese din dezmembrare VW TRANSPORTER 1,6 D, motor și caroserie. Telefon 0745.395.299.

Vând Dacia 1310, albă, 11/1995, stare excepțională, geamuri fumurii, ionizate, un singur proprietar, preț negociabil 1.600 Eu. Telefon 0744.698.658. (20192)

Vând RABĂ 16 tone, carosată, an 1991, cu tahograf și limitator viteză; remorcă auto de 10 tone. Informații telefon 0744.760.667.

Vând combină F 512, masa 4,5 m, stare bună. Telefon 0740.192.546. (Ag. Criș, 301)

Vând Dacia 1310 TLX, stare bună, fabricație 1987. Telefon 0745.399.589. (20325)

Vând tractor U650, stare foarte bună, preț negociabil. Telefon 370453. (20321)

Vând Dacia Papuc, 2 locuri, 1997, stare bună, 1.200 Eu. Telefon 0722.328.495. (20335)

Vând Dacia 1310, an 1990, numere noi, impecabilă, 900 Eu. Telefon 0742.199.780. (20363)

Vând Dacia Break, an 1991, VT, asigurare, 875 Eu. Telefon 0723.045.296. (20363)

Vând Dacia 1310, an 1991, numere noi, stare bună, 850 Eu. Telefon 0723.837.619. (20363)

Vând Dacia Papuc, 2 locuri, an 1997, 1.650 Eu. Telefon 0744.397.847. (20358)

Vând Dacia 1310, 1990, acte la zi, stare perfectă, preț 900 Eu. Telefon 0721.060.093. (20378)

Vând Daewoo Leganza, 2000, full options, 7.900 Eu. Telefon 0744.568.807. (20370)

Vând VW Passat Combi, an 2000, full electric, climatronic, 1,9 TDi, înmatriculat 2003, preț 9.000 Eu. Telefon 0721.232.510 (20395)

Vând tractor U 650 cu plug. Telefon 260208. (20434)

Vând Dacia 1310, preț negociabil. Telefon 0722.510.978. (20433)

Vând autoturism Opel Astra Caravan Diesel, 2001, toate extrasele; Volkswagen Passat, 1997; motor Saviem. Telefon 0745.529.808. (186, Ineu)

Vând Dacia 1310, an 1997, bej metalizat, geamuri ionizate, casetofon + boxe, stare impecabilă, preț 2.000 Euro, negociabil. Telefon 256980; 0744.246.613. (20466)

Vând Dacia 1310, an 1998, gri carbon, casetofon + boxe, stare foarte bună, preț 2.250 Euro, negociabil. Telefon 0744.604.805. (20467)

Vând Fiat Regata 1,9 Diesel, an fabricație 1986. Telefon 0745.885.397; 0257-218161.

Vând Dacia 1310 Break, an 2000, albă, stare impecabilă. Telefon 218042; 0744.958.818. (20483)

Vând Mercedes ML320, vișiniu, an 1998, înmatriculat, lovit partea dreaptă față, preț 12.000 Euro, negociabil. Telefon 0744.639.809. (20517)

Vând camionetă Mercedes 608, preț 1.200 Euro. Telefon 0741.066.035. (Ag. Pâncota, 98)

Vând Ford Sierra cu motor de schimb 2 l și bus Renault Trafic cu 9 locuri, din 1995. Telefon 271949. (20387)

Vând Ford Sierra 1,8 TD, an 1991, neînmatriculat, 1.200 Eu, negociabil. Telefon 0740.371.036. (20333)

Vând urgent microbuz Mer-cedes 310, 8+1 locuri, perfectă stare, motor de sprinter, an 1992. Telefon 214415, 0745.003.019. (19781)

Vând prelată cauciucată 60 mp, camion IFA, stare foarte bună, pentru apicultori și remorcă pe 2 roți RFG, nouă. Telefon 280026. (20020)

Ocazie! Vând MOTORETE PIAGGIO, toate tipurile, cu pedale, roți turnate, 49 cmc, recent aduse. Informații telefon 0740.075.239 sau 286626. (17974)

Vând Dacia Papuc, 5 locuri, 98/12, stare foarte bună, preț 2.500 Euro, negociabil. Telefon 0745.674.736. (20437)

Vând 4 bucăți cauciucuri 225-75-17,5 față-spate, 6 bucăți 285-70-19,5, 2 bucăți 225-55-16, preț foarte convenabil și 6 bucăți genți de semiremorcă TIR pe 20". Telefon 274533; 0744.797.824. (20417)

Vând Dacia Break din 99/11, full, instalație gaz nouă, central, alarmă, geamuri fumurii de fabrică, cass Kenwood + boxe, preț 2.650 Euro, negociabil. Telefon 0745.489.918. (20437)

Vând Fiat Uno Turbo Diesel, 1988, 1300 cmc, 2.200 EU. Telefon 0257 - 338029, 0744.535.388. (20463)

Vând Dacia Break, an fabricație 1986, stare bună de funcționare, preț 1.000 EU. Telefon 229344. (Ag. UTA, 877)

Vând VW Jetta Diesel, an 1982, CIV, numere noi, stare bună, 900 EU. Telefon 276488, 0745.858.566. (20553)

Vând cutie Saviem, răcitor ulei, radiator, electromotor, talon cu CIV, numere noi, pentru camion Saviem. Telefon 276488, 0745.858.566. (20553)

Vând Lada 1500 păstrată, proprietar unic, stare foarte bună, numere noi, VT 2006. Telefon 0257 - 385179; 0744.999.193. (20540)

Vând VW Golf Turbo Diesel, neînmatriculat, 500 EU. Telefon 0721.838.968. (Ag. UTA 880)

Vând Daewoo Espero avariat cu piese pentru reparație. Telefon 251179. (Ag. UTA, 881)

Vând camionetă MERCEDES 207 D, 1,5 tone. Informații telefon 0745.635.101. (20171)

Vând tractor 650, stare foarte bună. Telefon 0726.024.044. (20565)

Vând Renault Kangoo Diesel, 2001, înmatriculat recent, import Germania. Telefon 0744.552.140. (20566)

Vând tractor buldozer șenilar românesc, cu lamă S651 și un grup de sudură mobil. Telefon 0722.251.555. (20566)

Vând MAN cap tractor, împreună cu semiremorcă basculantă 3 axe, an 1994, nerulat în țară, înmatriculat. Telefon 0722.251.555. (20564)

Vând combină Class. Telefon 324009. (Ag. Ineu, 188)

Vând Peugeot 205, stare bună, fost 12-AR. Telefon 0744.507.223. (20579)

Vând Volkswagen Jetta 1,6 D, an fabricație 1988, stare foarte bună, preț 3.600 Euro, negociabil. Telefon 0741.071.140; 0724.392.774. (20599)

Vând VW Jetta Diesel, an 1981, preț negociabil. Telefon 273157; 0744.698.649. (20608)

Vând sau închiriez remorcă basculantă de 32 tone. Telefon 0744.869.237. (20615)

Vând Dacia 1310, 1984, stare bună, GPL, îmbunătățiri. Telefon 229631, 0722.717.180. (UTA, 894)

Vând ARO carosat, motor Brașov, în stare bună, preț convenabil. Telefon 0257-475065. (11, Nădlac)

VÂNZĂRI ELECTRO

Vindem CASE MARCAT FISCALE, consumabile, CÂNTARE ELECTRONICE, str. Vicențiu Babeș, nr. 22 A. Telefon 211211, 281188. (2044)

Vindem CASE MARCAT FISCALE, CÂNTARE ELECTRONICE, CONSUMABILE, strada I. L. CARAGIALE nr. 22. Telefon 272727; 282829. (17544)

Vând CÂNTARE ELECTRONICE, MECANICE și CASE de MARCAT. Telefon 281020. (19905)

Vând CASE MARCAT FISCALE, CÂNTARE ELECTRONICE, str. Stânjenel 6. Telefon 279702. (19939)

(Continuare în pagina 13)

(Urmare din pagina 12)

Vând COMBINĂ FRIGORIFICĂ, FRIGIDER, CONGELATOR 3-10 sertare, extrem de ieftine, un an garanție. Telefon 274118. (19234)

NOU! Numai noi VINDEM ÎN RATE, FĂRĂ condiționări legate de vârstă, dobândă, avans, girant. OFERIM produse ELECTROCASNICE SECOND HAND, ANVELOPE, MOBILIER la COMANDĂ. Telefon 259339; 0744.706.321 - ARAD, Calea Radnei 225; LIPOVA - 563027. (17978)

Vând la PREȚURI FOARTE MICI și NEGOCIABILE: MAȘINI de SPĂLAT AUTOMATE, TV COLOR, COMBINE FRIGORIFICE, CONGELATOARE, FRIGIDERE, LĂZI, VITRINE. Calea Radnei 225. Telefon 259339; 0744.706.321. (17978)

Vând TV COLOR, MAȘINĂ AUTOMATĂ DE SPĂLAT, foarte ieftin și garanție. Telefon 275277. (19234)

Vând CONGELATOR, COMBINĂ FRIGORIFICĂ și FRIGIDER, foarte ieftin și garanție. Telefon 275277. (19234)

NOU! Rate pentru agricultori, fără adeverință salar, fără bancă, dobândă, fără avans, girant. Oferim TELEVIZOARE COLOR; MAȘINI DE SPĂLAT; FRIGORIFICE CASNICE, ANVELOPE, MOBILIER LA COMANDĂ. Telefon ARAD 259339, LIPOVA 563027; 0744.796.542. (18035)

Vând congelator cu sertare și frigider marcă germană. Telefon 368700. (19861)

Vând DIVERSE TIPURI TELEVIZOARE COLOR, preț 1.900.000, garanție, str. Bogdan Voievod nr. 20. Telefon 349908, 0766.776.369. (20348)

Vând frigider 180 litri, congelator cu 4 sertare Arctic, în stare bună, preț negociabil. Telefon 242200, 0724.783.443. (20502)

Vând frigider Arctic 2.000.000, congelator sertare 2.500.000. Telefon 0257 - 273965, 0721.838.968. (Ag. UTA. 880)

Vând urgent VITRINĂ FRIGORIFICĂ pentru MEZELURI, preț convenabil. Telefon 281629. (20582)

Vând VITRINE FRIGORIFICE VERTICALE, ORIZONTALE. Telefon 0745.792.400. (20588)

Vând FRIGIDER, CONGELATOR, LADĂ FRIG sau pentru păstrare, VITRINĂ FRIG. Telefon 210613. (20320)

VÂNZĂRI DIVERSE

Vând BOLȚARI TERMOIZOLANȚI omologați, ZGURĂ și BETON. Telefon 283683; 0722.621.600; 0722.870.752. (9489)

Vând BOLȚARI TERMOIZOLANȚI, calitatea I, diferite dimensiuni, din ZGURĂ sau SORTURI, BORDURI, etc. Telefon 0745.634.885. (20541)

Vând PLASĂ GARD ZINCATĂ - 36.500 lei/kg; CUIE - 30.000 lei/kg; RABITZ 49.500 lei/kg; toată gama de SÂRME; ELECTROZI; SÂRMĂ BALOTAT; TABLĂ ZINCATĂ, etc. Str. Vrabiei, nr. 4. Telefon 289997, 0744.289.997, 0721.474.980, www.garduri.ro (18548)

Vând ȚIGLĂ METALICĂ, TABLĂ CUTATĂ, PANOURI SANDWICH și accesoriile aferente. Telefon 0740.001.909, 0744.557.942. (UTA, 861)

Vând PREFABRICATE tip B.C.U, preț 1.800.000 lei/mc. Telefon 0722.991.169. (20179)

Vând CORTURI, modele diferite, SACI DORMIT. Telefon 252035; 0722.640.120. (20246)

Vând BOLȚARI TERMOIZOLANȚI, executați la vibropresă, 300x250x200, 13.000 lei/buc, 870.000 lei/mc. Telefon 281491, 0788.578.017. (20308)

Vând aparat sudură trifazic, putere mare cu bioxid carbon, ideal confecții metalice. Telefon 243424, după 19. (20317)

Vând SUFRAGERIE FURNIR NUC. Telefon 368244.

Vând NISIP, BALAST, PIETRIȘ, LEMNE DE FOC, transport la domiciliu. Telefon 0745.616.079, 0257-277969. (20398)

Vând urgent și ieftin dormitor „Louis Philipe", colțar din păr de cămilă, 2 bucăți canapele, 2 fotolii, mobilă bucătărie din lemn masiv, 2 bucăți cameră tineret, frigider, toate în stare foarte bună. Informații la telefon 0741.356.647. (20401)

Vând 14 tone orz, producția 2004, Sântana. Telefon 462634. (Ag. Sântana, 85)

Vând motocositoare mecanică, plus mașină de cusut import Germania, drujbe. Telefon 0741.619.235. (Ag. Ineu, 185)

Vând 2 iepe semimurane - maro. Telefon 388013, seara. (20470)

Vând, prin lichidare gospodărie, mobilier, etc. Telefon 0724.473.582; 212793. (20490)

Vând mobilă foarte veche. Telefon 0257/234712. (20323)

Vând căței Rottweiler, 100 Euro. Telefon 0721.060.093. (20378)

PUI de ȘIRIA! Vindem în limita stocului, la Ferma PRODAGRO CETATE - Șiria, PUI VII de CARNE de cca 750 gr, VINERI, SÂMBĂTĂ, 9 - 10 iulie 2004. (20473)

Vindem TERMOTECI noi, instalații ÎNCĂLZIRE, complete, rate, avans zero. Telefon 0740.848.239. (20296)

Vând aragaz 3-4 ochiuri, încălzitor, boiler instant, geamuri roletă 2-3 canate, aparat echilibrat. Telefon 271949 (20387)

Vând strung SN 400 x 1.500, betonieră mare. Telefon 286483. (20343)

Vând mașină de cusut Singer, seria F 3294619, 2 dulapuri 2 uși, plug arat și prășit manual, căruță platformă, vacă gestantă luna a 8-a. Telefon 232355. (20344)

Vând injector încălzire centrală pe gaz, 150 Eu, negociabil. Telefon 0740.371.036. (20333)

Vând pui de casă, toate culorile, tratați, vaccinați. Telefon 261430. (20307)

Vând pian cu coadă scurtă, preț 300 Eu. Telefon 272679, 0740.116.189. (UTA, 852)

Vând FĂINĂ, preț 10.200 lei/kg. Telefon 0741.110.637. (20293)

Vând puicuțe ROSSO 4 săptămâni, 40.000 lei/bucata. Telefon 219283. (19776)

Vând LEMNE FOC, NISIP, BALAST, la domiciliul clientului. Telefon 214415, 0745.003.019. (19781)

Vând dulap 4 uși, nou, mese cu băncuțe tip rustic, birou elev nou. Telefon 280026. (20020)

Vând canapea extensibilă cu două fotolii și colțar de bucătărie, import. Telefon 274533. (20417)

Vând 1 garaj Micalaca, 1 garaj str. Ineului și Dacia (18 ani). Telefon 0740.907.366. (20423)

Vând una mașină de cusut Veronica, motor electric de putere mare, cărucior copil, una cască motocicletă, 2 uși Renault 18. Telefon 276228. (20550)

Vând mașină cusut Singer, veche, stare foarte bună; video Recorder programabil 25 W, german; mașină spălat Alba Lux 8, stare foarte bună; matriță șablon pentru recondiționat „Designe"; mașini de cusut „Singer". Telefon 255834. (20410)

Vând LEMNE FOC tăiate, esență tare, la domiciliu. Telefon 276488, Grădiște. (20553)

Vând BALAST, NISIP, PIATRĂ CODRU, transport domiciliu. Telefon 0744.235.941. (20564)

Vând mobilă completă combinată (fotolii, dormeză extensibilă), mașină cusut. Telefon 264202. (20568)

Vindem MATERIALE HIDROIZOLAȚII, import ITALIA, 4 kg/mp, FIBRĂ STICLĂ - 80.000 lei/mp, POLIESTER - 100.000 lei/mp cu livrare la client. Telefon 280632. (20577)

Vând dulapuri haine 2 și 3 uși, dormeză. Telefon 0257/234259. (20592)

Vând GEAMURI, UȘI PVC, MOBILĂ, noi, Micalaca - Flora. Telefon 0745.646.517. (20616)

Vând bibliotecă, 6.000.000 lei. Telefon 381751, 0724.468.191. (20653)

Vând bibliotecă Luceafărul. Telefon 0744.987.416. (20661)

Vând două saltele pat și una canapea extensibilă. Telefon 243083, 0740.506.444. (UTA, 897)

CUMPĂRĂRI TERENURI, IMOBILIARE

Cumpăr apartament 1 cameră, bloc, ofer 10.000 Eu și posibilitatea de a mai fi locuit 2 ani de vânzător. Informații telefon 0724.856.322. (19909)

Cumpăr viță de vie în zona Miniș, loturi compacte de minim 10 ha. Telefon 255733; 0741.150.158. (20509)

Cumpăr apartament 2 camere central, Romanilor, etaj 1 sau 2. Telefon 275037 sau 0723.603.218. (19937)

Cumpăr apartament, în centrul Nădlacului, la preț accesibil. Telefon 0257 - 473417. (Ag. Nădlac, 9)

Cumpăr apartament 5 camere, 132 mp. Telefon 0723.308.286; 338544. (20533)

Cumpăr loc de casă sau casă veche pentru demolat în Aradul Nou. Telefon 0723.308.286; 338544. (20533)

Cumpăr pământ în comuna SOCODOR. Ofer preț foarte bun. Relații telefon 0745.608.418. (20610)

CUMPĂRĂRI AUTO

Cumpăr talon Peugeot J5 bus. Telefon 0741.435.116. (20222)

Cumpăr vibrochen ARO, motor Brașov, cotă normală sau R1. Telefon 310855. (Ag. Sebiș, 93)

Cumpăr ARO 243 sau 244, motor Brașov, CIV, numere noi, stare bună, preț convenabil. Telefon 310855. (Ag. Sebiș, 92)

CUMPĂRĂRI DIVERSE

Cumpăr pene de gâscă vechi și noi. Telefon 210480. (18018)

Cumpăr pene vechi și noi, la preț avantajos. Telefon 0741.689.068. (18030)

Cumpăr PORCI și VACI sacrificare. Plata pe loc. Arad, telefon 287723. (19794)

Cumpăr tulpină nuc. Ofer 4.000.000-4.500.000 lei/ mc. Telefon 0724.673.071. (20379)

Cumpăr pene. Informații telefon 0740.788.187. (20478)

Cumpăr orz. Telefon 0742.216.340. (20479)

Cumpăr GRÂU de panificație. Telefon 0741.110.637. (20293)

Cumpăr mașini spălat Alba Lux 500.000, aragaz 800.000, butelie 400.000. Telefon 258845. (825, UTA)

LOCURI DE MUNCĂ

Angajăm GESTIONARĂ (preferabil limba maghiară), ÎNCĂRCĂTOR-DESCĂRCĂTOR max. 35 ani. Calea Radnei 262, Micălaca. (20631)

Căutăm COLABORATORI pentru STUDII PIAȚĂ; carte muncă, salariu atractiv. CONDIȚII: mașină proprie, studii medii. Telefon 0723.588.945. (20576)

Complexul Turistic „GURA RAIULUI" - JULIȚA angajează femeie pricepută la bucătărie (ne)calificată și 2 fete pentru OSPĂTARE (ne)calificate, vârsta 20-35 ani. Se oferă: cazare și masă gratuită, salar 4.000.000 lei în mână, carte de muncă. Telefon 0722.698.720. (p)

SOCIETATE angajează CONFECȚIONERI. Relații: luni-vineri, telefon 250078, orele 7-15.30. (18006)

SIRE SRL, sediul Calea Zimandului F.N. angajează MUNCITOARE pentru ASAMBLĂRI ELECTRO-MECANICE. Telefon 255235. (20122)

FABRICA de ÎNCĂLȚĂMINTE angajează MAȘINIȘTI și MANUALI, experiență. Telefon 259674. (20135)

PROD MODERN SRL angajează 20 MAȘINISTE CALIFICATE. Telefon 211252. (20166)

Firmă, angajăm TINERI ambițioși, pentru postul de CASIERI VALUTARI. Telefon 0745.164.412; 0788.452.597. (20242)

SECURITIY angajează PERSONAL PAZĂ (bărbați - femei). Telefon 228786. (20068)

SOCIETATE COMERCIALĂ angajează PERSONAL CALIFICAT și NECALIFICAT în domeniul FIBREI DE STICLĂ. Telefon 0742.011.154. (20354)

Angajăm VÂNZĂTOARE pentru magazin alimentar. Telefon 0726.633.348. (20396)

Angajăm VÂNZĂTOARE cu experiență la alimentară. Relații la telefon 246953. (20385)

EURO STIL angajează AGENT(Ă) de VÂNZĂRI pentru magazin. Telefon 0257/270930. (19951)

STEFANO angajează MANIPULANȚI și ȘOFER DISTRIBUȚIE (categoriile B, C). Telefon 0744.640.411. (20399)

Angajez GESTIONARĂ, program 4 ore, cunoștințe minime calculator și gestiune. Telefon 230256. (20461)

CLUB SPORTIV, angajează BARMAN-OSPĂTAR. Informații 0721.538.051. (20472)

FIRMĂ DE CONSTRUCȚII angajează DULGHERI, ZIDARI și MUNCITORI NECALIFICAȚI. Prezentarea zilnic, str. Adam Muller Guttenbrunn, nr. 50 (Aradul Nou). Telefon 0722.491.837. (20480)

INFOPRINT SRL angajează ASISTENT MANAGER. Informații telefon 0744.589.617 sau 0257/250680. (20506)

Angajăm VÂNZĂTOARE pentru ABC NON STOP. Telefon 276279; 0724.563.486. (20516)

Angajăm CONTABILĂ evidență primară, experiență minim 2 ani, cunoștințe operare calculator. Informații luni-vineri, orele 12-16, telefon 211991. (20522)

Angajăm ȘOFER pentru intern, categoriile B, C, E. Telefon 349000. (20524)

ZADE angajează FEMEI pentru umplut saci cu puf. Telefon 272668. (20381)

SC AURCOMP SRL angajează AGENȚI IMOBILIARI. Cerințe: seriozitate, CV. Telefon 289544. (20313)

SC ARCOOM SCCA, Arad, str. Clișca nr. 8, telefon 255889, angajează, pentru secțiile din ARAD și CURTICI, CONFECȚIONERI la mașini de cusut industriale; TINERE pentru calificare în meseria de confecționer. (19619)

S.C. VERBIȚĂ SRL angajează: CONSILIER COMERCIAL VÂNZĂRI AUTO, MECANICI AUTO, SPĂLĂTORI AUTO, FEMEIE de SERVICI. Informații telefon 227050, 275650, int. 110. (Ag. UTA, 873)

SC SAFILAR angajează: 1. GESTIONAR pentru DEPOZIT ARAD. CONDIȚII: studii medii, garanție imobiliară, disponibilitate program prelungit. SE OFERĂ: salariu fix + bonuri masă. 2. AGENT VÂNZĂRI. CONDIȚII: vechime minim 1 an, permis conducere categoria B. SE OFERĂ: salariu motivant, în funcție de realizări. Persoanele interesate pot trimite CV la telefon 0257 - 287414 până la data de 14.07.2004. (20497)

SC ATLASSIB SRL angajează ȘOFERI AUTOCARE: permis conducere categ. B, C, D, E, vechime minim 5 ani ca șofer, domiciliul Arad sau împrejurimi, telefon; ȘOFERI MICROBUZ TRANSPORT PERSOANE: permis conducere categ. B, C, D, E, vechime minim 3 ani șofer, domiciliul Arad, împrejurimi, telefon. Relații telefon 0269-224298; 0269-224101, 0269-224107, 0269-231012 int. 391, 323, orele 8-16, sau la sediul Coloanei de Transport, str. Liviu Rebreanu, nr. 95. (20528)

Angajăm FAIANȚARI pentru UNGARIA. Telefon 535131, 285953, 0740.221.325. (20544)

Angajăm OSPĂTARE(I), aspect fizic plăcut, pentru Bar Vladimirescu. Telefon 270141. (20560)

Angajez BARMANI, OSPĂTARE pentru Night Club, circuit închis, salarizare atractivă. Telefon 0741.945.636. (20556)

FIRMĂ DE PROIECTARE pentru companii de renume internațional caută colaboratori: INGINERI FEA. CERINȚE: experiență în activitatea de analiză cu element finit; cunoașterea aplicațiilor FEA: Patran, Nastran; cunoașterea limbii engleze. CALITĂȚI: precizie, răbdare, spirit organizatoric. SE OFERĂ: recompensare în acord cu nivelul activității prestate și promovare într-un mediu de lucru internațional. Așteptăm Curriculum Vitae, cu număr de referință FEA 0604, până la data de 20 iulie 2004 prin e-mail la job@cambric.ro (f. 3707917)

SC angajăm ȘOFERI TAXI, pe mașinile firmei. Telefon 251524; 0726.801.176. (20567)

Angajăm PERSONAL PAZĂ. Relații la telefon 280938; 0788.422.991. (20572)

PRIMĂRIA ȘICULA organizează concurs pentru postul de TRACTORIST RUTIERIST și unul de MUNCITOR NECALIFICAT SALUBRITATE, în data de 27.07.2004, ora 10. Telefon 326202, 326008. (Ag. Ineu)

Angajez PERSONAL cu experiență pentru PRESTĂRI SERVICII de CURĂȚENIE și MUNCITORI în domeniul CONSTRUCȚIILOR. Telefon 0722.754.383. (20578)

SC angajează TÂMPLAR CIRCULARIST și MUNCITOR NECALIFICAT. CONDIȚII: cazier judiciar, domiciliul stabil în Arad. Telefon 251114. (20594)

FIRMĂ ÎNCĂLȚĂMINTE angajează MUNCITORI cu experiență și absolvenți 2004, pentru secțiile ARAD și LIPOVA. Telefon 285366. (20611)

MUNCĂ DE BAZĂ, suplimentară, pentru toate categoriile. Telefon 0740.613.080; 0722.991.851. (20622)

LOHN-TEXTIL angajează CONFECȚIONERE PRODUSE TEXTILE. Informații: Calea Aurel Vlaicu 28-32, lângă Stadionul UTA. Telefon 348180; 0745.517.257. (20621)

SC TOTO COM SRL ORADEA, Punct lucru Arad, str. Ursului nr. 21 angajează AGENȚI COMERCIALI. Cerințe: carnet conducere (cat. B), experiență în domeniu. Telefon 0257-275000, 0788.475.007. (20628)

Angajăm ȘOFERI TIR cu experiență internațional. Telefon 242336. (20629)

Angajăm tineri pentru MONTAJ și TRANSPORT MOBILĂ. SC LIA ARDELEAN, Casa de Cultură a Sindicatelor. (20630)

Angajez absolvent (VETERINAR-HORTICOL), tânăr, posibil auto. Telefon 276939, 0745.645.203. (20634)

Angajăm BUCĂTARI, OSPĂTARI, PORTARI, RECEPȚIONERE. Telefon 256011. (20637)

Angajăm VÂNZĂTOARE pentru alimentara. Rog oferte serioase. Informații telefon 279622. (20638)

SECURITY angajează PERSONAL PAZĂ (bărbați, femei). Telefon 228786. (20647)

Angajăm MUNCITORI CALIFICAȚI în TÂMPLĂRIE PVC și ALUMINIU. Telefon 216681. (20651)

Angajez FARMACIST și ASISTENT DE FARMACIE cu experiență. Telefon 0745.960.653. (20659)

SC VERBIȚĂ SRL angajează LUCRĂTORI INTERMEDIERI ÎNMATRICULĂRI AUTO. Informații telefon 227056, 275650. (UTA, 888)

Angajez TINICHIGIU AUTO sau TINICHIGIU VOPSITOR. Telefon 273708, 0722.360.087. (UTA, 889)

Angajez BRUTAR, Bujac, str. Petru Maior nr. 1/8. Telefon 274360. (UTA, 890)

SC ATLANTIC TRAVELS SRL angajează AGENT DE PAZĂ ȘI PROTECȚIE: studii medii (liceu), stagiul militar satisfăcut, experiență în activitatea de pază, pașaport, permis auto, cunoașterea unei limbi străine constituie avantaj, domiciliul în Arad, telefon. Relații la telefon 0269-224101 sau 0269-231012 int. 355 între orele 8-16. (20660)

(Continuare în pagina 14)

(Urmare din pagina 13)

SC MAXTHERM SRL angajează INGINER, VÂNZĂTORI și OPERATOR FACTURARE. Telefon 349464. (UTA, 895)

PRESTĂRI SERVICII

SILDOR PROD
vânzări, montaj, reparații: VITRINE, CAMERE FRIGORIFICE și AER CONDIȚIONAT. Telefon service: 0257-349121; sediu: 0257-270622. (c)

CONSTRUCȚII case și hale, TÂMPLĂRIE PVC și aluminiu; MANSARDĂRI; RENOVĂRI. Str. COȘBUC nr. 10. Telefon 252818, 0742.213.239; 0744.542.985. (cp 341/2004)

Repar MAȘINI DE SPĂLAT AUTOMATE, la domiciliul clientului. Telefon 274600, 0745.395.282 (fost 216517). (20038)

ȘCOALA ȘOFERI VÂRTACI începe serie 10 IULIE. Telefon 246527, 0721.477.552, www.scoalavartaci.tripod.com (19889)

Execut din LEMN, orice tip SCARĂ INTERIOARĂ. Telefon 0766.604.788. (19138)

Școala Șoferi „CUSTOM" înscrieri zilnic, cele mai mici tarife. MATIZ, DACIA NOVA, DACIA, MOTOCICLETĂ. Telefon 254196. (18322)

Repar ieftin FRIGIDERE, CONGELATOARE. Ofer garanție; deplasare gratuită. Telefon 380071; 0722.417.397. (20567)

EXECUT: TENCUIELI, gresieri, faianțări, zugrăveli, RIGIPS, PARCHETĂRI, instalații. Telefon 0744.705.830. (20353)

CURS MASAJ și REFLEXOTERAPIE, diplome de stat. Telefon 252860; 0724.442.686. (18756)

Școala șoferi „ONCIU", toate categoriile. Autoturisme OPEL și DACIA. Garantăm reușita. Informații 282440; 0722.566.405. (20601)

MONTEZ CHIUVETE, baterii, WC-uri, mașini spălat, aragaze, hote, garnișe, diverse. Telefon 514859, 0744.785.877. (20622)

RENOVĂRI: zugrăveli, faianțări, placări rigips, instalații sanitare, rașchetări. Telefon 348037. (UTA, 886)

SC execută CONSTRUCȚII CIVILE, INDUSTRIALE, calitate occidentală. Telefon 348294, 0722.458.102, 0741.964.277. (UTA, 887)

DIVERSE

INSPECTORATUL DE POLIȚIE AL JUDEȚULUI ARAD achiziționează, prin procedura licitației deschise, SERVICII DE ÎNTREȚINEREA și REPARAREA AUTOVEHICULELOR. Documentația pentru elaborarea și prezentarea ofertei se poate procura de la sediul IPJ ARAD, costul acesteia fiind de 1.500.000 lei. Data limită pentru depunerea ofertei 16 07 2004, ora 16. Deschiderea ofertelor se va face în data de 19.06.2004, la ora 11, la sediul IPJ Arad. Informații suplimentare la sediul IPJ Arad, str. Ion Calvin nr. 17-21. Telefon 0257-207100, interior 2230, 2233. (20620)

Ofer VALUTĂ ÎMPRUMUT, sume mici + mari. Informații telefon 279512; 0726.842.692. (20402)

PREZICĂTOARE

Totul despre SĂNĂTATE, AFACERI, FAMILIE. Consultație gratuită telefonică. Profesionalism. Telefon 0744.528.876; 0256/436801; 0722.200.147. (20435)

Alexandra, 40 ani, Lipova. Mii de mulțumiri doamnei
TAMARA
mi-a dezlegat cununia și ghinioanele. Sunt căsătorită, fericită. Apelați cu încredere, 0257/368624, 0723.421.156. (20408)

Alina, Arad, mulțumesc inegalabilei tămăduitoare
MARIA,
după o lungă despărțire, m-a împăcat cu soțul, ea dezleagă FARMECE, BLESTEME, în cel mai scurt timp. Apelați cu încredere, telefon 0257-276559; 0744.960.025. (20306)

Cristi, Arad. Mulțumesc din suflet doamnei
SUNITA.
Mi-a împreunat familia, după un an de suferință. Telefon 0257-267519, 0741.389.436. (20208)

Sunt o femeie sărmană, văzând pe doamna
VALERIA
în presă am apelat la ea. De la prima ședință mi-a scos argintul viu. Sunați 0257-267519, 0744.288.220. (20304)

TURISM

VACANȚĂ la MONEASA. Hotel PARC **
CAZARE cu DEMIPENSIUNE 7 zile, la doar 3.050.000 lei. Rezervări 0257/313044, 0257/212339. (c.p. 374/2004)

SCHIMBURI

Schimb apartament 2 camere, Piața Fortuna, 3/10, cu 3 camere. Telefon 0721.013.496 sau 240727. (20300)

Schimb apartament 3 camere cu garaj, M. Scaevola, et. 3, cu apartament 3 sau 4 camere, maxim et. 2, zonă bună. Telefon 0744.635.205, 214561, orele 17-22. (19902)

ÎNCHIRIERI

Închiriez (ofer) apartament 2 camere, tot confortul, ultracentral, 150 EU/lună. Telefon 264995. (20042)

Închiriez HALĂ pentru depozit, 150 mp, zona UTA. Telefon 272676 sau 258233. (Ag. UTA. 847)

Doresc să închiriez 2 camere, parter, Micalaca; ofer 100 Euro/lună. Telefon 0723.308.286; 338544. (20269)

Închiriez urgent SPAȚIU COMERCIAL, recent amenajat, 60 mp util + birou + grup sanitar, în Arad, str. L. Rebreanu nr. 13. Telefon 0744.534.953. (20446)

Închiriez garsonieră UTA, mobilată, TV color, frigider, 70 Euro/lună, plata anticipat 1 an. Telefon 283479; 0744.899.046. (20403)

Închiriez SPAȚIU COMERCIAL, ultracentral, B-dul Revoluției, 129 mp, 3.000 Euro/lună. Informații la telefon 0744.555.686. (20440)

Închiriez apartament 1 cameră, str. Praporgescu, etaj 3/4, mobilat, contorizat, balcon închis. Telefon 0744.561.186. (20450)

Închiriez apartament 2 camere, Vlaicu și 3 camere, central, mobilat, contorizat. Telefon 0740.132.050. (20462)

Dau în chirie SPAȚIU DEMISOL și curte, aproximativ 350 mp. Telefon 285685, 0788.481.910, 212912. (20389)

Închiriez SPAȚII PRODUCȚIE și DEPOZITARE, acces TIR + pază. Telefon 0257-244803. (20202)

Închiriez SPAȚIU ULTRACENTRAL, geamuri la stradă, lângă Liceul Economic, Bd. Decebal. Telefon 270198 sau 0744.235.843.

Dau în chirie apartament 2 camere, mobilat, Calea Romanilor, parter. Telefon 232315; 0744.958.818. (20483)

Închiriez (ofer) apartament 2 camere, zona 300. Telefon 261679, 267524. (20464)

Închiriez garsonieră mobilată, pe Bușteni. Telefon 511662; 0741.051.662. (Ag. Ineu, 187)

Închiriez (ofer) SPAȚIU COMERCIAL, 50 mp, str. Pădurii. Telefon 0744.507.223. (20579)

Dau în chirie AUTOTURISM ECHIPAT TAXI. Telefon 0745.368.734. (20589)

Închiriez (ofer) apartament central, 2 camere, confortul propriu. Telefon 0745.857.578. (20597)

Închiriem AUTOUTILITARĂ, fără șofer, pentru alimente, până la 1,5 tone. Telefon 0722.635.237. (20600)

Închiriem SPAȚII DE DEPOZITARE A CEREALELOR inclusiv uscătoare, în Arad (fostul FNC) și FNC ȘIMAND. De asemenea ÎNCHIRIEM HALE cu suprafața de 2.000 mp hală. Telefon 0257-257300 int. 29. (20648)

Caut să închiriez casă, posibil privatizare, Calea Radnei. Telefon 0744.785.497.

PIERDERI

Pierdut carnet asigurat, eliberat de CAS Arad, pe numele Rusu Eugenia. Îl declar nul. (20549)

Pierdut chitanțier seria AR ALC nr. 9722051 la seria AR ALC nr. 9722100; pierdut facturier seria AR AGA nr. 1422951 la seria AR AGA nr. 142300, parțial compuse, aparținând SC KONAK IMOBILIARE. Le declar nule. (20531)

Pierdut legitimație călătorie eliberată de CJA pe numele Nan Elena. O declar nulă. (UTA, 896)

✝ DECESE ✝

A încetat din viață cea care a fost mamă, bunică, străbunică,
CORDUBAN ILEANA,
în vârstă de 85 ani. Înmormântarea va avea loc astăzi, 8 iulie 2004, ora 16, la Cimitirul Pomenirea. Dr. RODICA MUREȘANU și familia HAIDUC DAN și IOANA.

Cu nemărginită durere anunțăm încetarea din viață, după o lungă suferință a scumpului nostru soț și tată
TISEANU PETRE.
Înmormântarea va avea loc vineri, 9 iulie 2004, ora 15, de la Capela Cimitirului Eternitatea. Familia îndoliată TISEANU.

✝ CONDOLEANȚE ✝

Senatul UNIVERSITĂȚII „AUREL VLAICU" este alături de dl. prof. dr. Păcurariu Gheorghe și de soția dânsului în aceste momente triste pricinuite de trecerea în eternitate a iubitei mame. Rector, prof. dr. Lizica Mihuț.

Colectivul FACULTĂȚII DE ȘTIINȚE ECONOMICE este alături de familia prof. dr. Gheorghe Păcurariu în greaua pierdere pricinuită de decesul mamei soției. Sincere condoleanțe familiei îndoliate. (20656)

Mulțumim pe această cale tuturor celor care au fost alături de noi cu sufletul, gândul și prezența, în momentele de nespusă durere pricinuite de încetarea din viață a mamei, bunicii și străbunicii, mătușii și cumnatei noastre dragi
SILVIA GONȚEA.
Familiile îndoliate. (20412)

Sincere condoleanțe domnului DEME FLAVIAN la pierderea tatălui. Colaboratorii de la firma „SC TEHNODOMUS" SA. (20604)

Cu adâncă durere în suflet anunțăm încetarea din viață, după o lungă suferință, a scumpei noastre mamă, soacră, bunică și străbunică,
ILEANA CORDUBAN.
Familia îndoliată NICODIM. (20607)

Suntem alături de familia NICODIM la trecerea în veșnicie a mamei
ILEANA CORDUBAN.
Dumnezeu s-o odihnească în pace! Locatarii blocului M9. (20606)

Toată compasiunea pentru colegii noștri DORINA și FLAVIAN la trecerea în neființă a tatălui,
DEME PETRU.
Dumnezeu să-l odihnească! Oficiul de Calcul R.A.A.C. ARAD. (20627)

Sincere condoleanțe colegei noastre, NELI MONE și familiei la despărțirea de cea care a fost
MONE MARIA.
Colegii de la SC MAXSTILE SRL. (20665)

Sincere condoleanțe doamnei dr. MUREȘAN RODICA la trista despărțire de cea care a fost mamă, bunică și străbunică,
CORDUBAN ILEANA.
Colectivul Secției A.T.I. SPITALUL JUDEȚEAN ARAD. (20632)

Colectivul SC ASTRAL IMPEX SRL este alături de domnul DEME FLAVIAN în aceste momente triste la pierderea tatălui. Transmitem sincere condoleanțe familiei îndurerate. Dumnezeu să-l odihnească! (20636)

✝ COMEMORĂRI ✝

Dacă cerul n-ar fi chemat-o la El, azi,
înv. VIOLETA PĂCURARIU
și-ar fi serbat ziua de naștere. Nu te-au uitat: soțul SEPTIMIUS, fiica dragă MIRELA cu soțul PUIU și flăcăul SILVIU, cumnatul MIRCEA cu fiica ANCA, cuscra LENUȚA și STELA.

Se împlinește un an de când ne-a părăsit draga noastră soție, mamă, bunică
STUPARI ECATERINA.
Cât trăim, nu te vom uita. Slujba de pomenire va avea loc la Biserica Catolică Micălaca, vineri, 9 iulie 2004, ora 18. Familia îndoliată. (20447)

Acum 2 ani a plecat pe veci dintre cei dragi lui, cel care a fost
VASILE POGAN
din TĂLAGIU. Fie ca sufletul lui să aibă veșnică odihnă și pace, iar amintirea lui să mângâie familia îndurerată. DOINA, DOREL, DIANA și ELEONORA POGAN. (Ag. Gurahonț, 84)

Tristă și neuitată va rămâne ziua de 8 iulie, zi în care cu 9 ani în urmă a plecat dintre noi, cel mai bun soț și tată

TIULEA MIHAI.
„Ai plecat din astă lume/Nu ne-ai spus nici un cuvânt/Ne-ai lăsat durere-n suflet/Cât vom trăi pe pământ". Te vom plânge și nu te vom uita niciodată! Soția MARIA și fiii TIBERIU și SORIN. (20471)

Mereu cu imaginea în suflet și în gând, aduc un pios omagiu la împlinirea a 6 săptămâni de la decesul scumpei mele soții
ATANASOV ELENA.
Dumnezeu să-i odihnească sufletul în liniște. Parastasul de comemorare sâmbătă, 10 iulie 2004, ora 13, la Catedrala Ortodoxă Podgoria. Soțul Atanasov Petru. (20491)

Comemorarea împlinirii unui an de la plecarea de lângă noi, a lui
FLORIN BĂNESCU,
va avea loc sâmbătă, 10 iulie 2004, ora 12, la Catedrala Ortodoxă Română (nouă) din Arad. Soția și fiul. (20519)

La 7 iulie, s-au împlinit 18 ani de când dragul nostru
ȚIGU CRISTIAN MILORAD
a trecut la cele veșnice. Veșnică amintire din partea mamei DRĂGHINUȚA și străbunica ZORCA. (p)

La scurgerea a trei ani de la pierderea în veșnicia cea albastră a celei care a fost soție, mamă, bunică,
STELA POPEȚIU,
spunem alături de creștinescul Dumnezeu să o ierte, nu te vom uita niciodată. MIRCEA, OVIDIU, LIVIA și ROMANA POPEȚIU. (20557)

Zdrobită de durere anunț că în iunie s-a împlinit un an de când soțul meu
PRECUP TEOFIL
a plecat pe drumul fără de întoarcere, la numai 64 ani. Dumnezeu să-l odihnească în pace! Soția LENUȚA îndoliată, din ȘIMAND. (20575)

Se împlinesc 6 luni de la decesul iubitei noastre mame, soacre și bunică,
BRUJAN VERONICA.
Dumnezeu să o odihnească în pace! Familiile: BRUJAN și VITAI. (20635)

✝ SERVICII FUNERARE ✝

RO STYL COMPANY
SERVICII FUNERARE COMPLETE
Magazin deschis și noaptea
ARAD STR. M. EMINESCU 22
peste drum de ARTEX
Tel. 214.422, 0744.690.121
ACCESORII FUNERARE
Pentru că suntem producători de sicrie
nu simpli comercianți,
PUTEM FACE O REDUCERE REALĂ de 40% LA SICRIU,
clienților care fac toate serviciile cu firma.
PLATA ȘI DUPĂ ÎNCASAREA AJUTORULUI DE ÎNMORMÂNTARE.
TRANSPORT intern și internațional.

IN MEMORIAM "KUKI"
SERVICII FUNERARE COMPLETE
Str. M Eminescu Nr.4 în curte
Tel: 211.929 - 0723.343.964
MAGAZIN DESCHIS LA ORICE ORĂ
OFERĂ:
■ SICRIE 10 modele de la 900.000 - 3.400.000
■ SICRIE LUX 6 modele de la 3.600.000-22.500.000
Mânere. Șuruburi, prosoape, lumânări, colaci și colivă
■ LENJERIE 10 modele de la 350.000 - 2.000.000
Apelând la serviciile noastre (spălat, îmbrăcat, formolizat și transport)
BENEFICIAȚI DE 20% REDUCERE LA SICRIU
GRATUIT Transportul sicriului la domiciliu
Transport Intern și Internațional
Se poate plăti și după ridicarea ajutorului de înmormântare

ADMINISTRAȚIA FINANȚELOR PUBLICE A COMUNEI PECICA

A. În temeiul art. 148 coroborat cu art. 151 alin. (8) din O.G. nr. 92/2003 privind Codul de procedura fiscala se face cunoscut ca în ziua de 20.07.2004 orele 10,00 la sediul Administratiei Finantelor Publice a Comunei Pecica , se organizeaza licitatie publica (licitatiaIII) pentru vânzarea urmatoarelor bunuri mobile proprietate a debitoarei Soc. Agr. "16 Decembrie " Pecica cu sediul în Pecica NR.: 1.197, cod de înregistrare fiscala C.F. - R 1731521 în dosarul de executare nr.2/26/1998:

Nr. Crt.	Denumire	Marca	Tip	Număr. înmatriculare	Pret de pornire a licitatiei inclusiv TVA
1.	Tractor	UTB	U650M	AR-02-NIV	72.216.340
2.	Tractor	UTB	U650M	AR-02-NIR	72.216.340
3.	Tractor	UTB	U650M	AR-02-NIS	30.496.130
4.	Tractor	UTB	U650M	AR-02-NIT	71.874.215
5.	Combină recoltat păioase cu echipament de porumb şi floarea soarelui	CLAAS	108SL-MAXI	f.n	757.251.740

Licitatia va avea loc la sediul unitatii fiscale din Pecica nr.304, în data 20.07.2004 orele 10,00.

B. În temeiul art. 148 coroborat cu art. 151 alin. (8) din O.G. nr. 92/2003 privind Codul de procedura fiscala se face cunoscut ca în ziua de 22.07.2004 orele 10,00 la sediul Administratiei Finantelor Publice a Comunei Pecica , se organizeaza licitatie publica (licitatiaI) pentru vânzarea urmatoarelor bunuri mobile proprietate a debitoarei Soc. Agr. "16 Decembrie " Pecica cu sediul în Pecica NR.: 1.197, cod de înregistrare fiscala C.F. - R 1731521 în dosarul de executare nr.2/26/1998:

Nr. Crt.	Denumire	Marca	Tip	Număr. înmatriculare	Pret de pornire a licitatiei inclusiv TVA
1.	Masina împrăstiat îngrasaminte	MAT Craiova	MA 3,5-1995	f.n-lipsa cardan	27.085.590
2.	Masina împrăstiat îngrasaminte	MAT Craiova	MA 3,5-1995	f.n- complet	28.151.830
3.	Remorca cisterna pentru urină	remorca	-	f.n	14.438.270
4.	Plug 3 trupite – 6 buc	Farmer	3 trupite	f.n	23.437.050
5.	Plug purtat	plug	plug	f.n	6.642.580
6.	Cultivator 8R – 2 buc	8R	8R	f.n	14.472.780
7.	Combinator	combinator	combinator	f.n	19.661.180
8.	Autoturism	Dacia	1310	AR-16-DEC	9.646.140
9.	Autoturism	Aro	243D	AR-03-BMZ	19.777.800
10.	Autoturism furgon	ROCAR	TVD14FA	AR-02-UNE	18.742.500

dosarul de executare nr.2/26/1998:

Licitatia va avea loc la sediul unitatii fiscale din Pecica nr.304, în data 22.07.2004 orele 10,00.

C. În temeiul art. 148 coroborat cu art. 151 alin. (8) din O.G. nr. 92/2003 privind Codul de procedura fiscala se face cunoscut ca în ziua de 28.07.2004 orele 10,00 la sediul Administratiei Finantelor Publice a Comunei Pecica , se organizeaza licitatie publica (licitatiaI) pentru vânzarea urmatoarelor bunuri mobile proprietate a debitoarei Soc. Agr. "16 Decembrie " Pecica cu sediul în Pecica NR.: 1.197, cod de înregistrare fiscala C.F. - R 1731521 în dosarul de executare nr.2/26/1998:

Nr. Crt.	Denumire	Marca	Tip	Număr. înmatriculare	Pret de pornire a licitatiei inclusiv TVA
1.	Remorca basculantă	IMU -Medgidia	2RB 5A-1980	f.n	10.423.210
2.	Remorca basculantă	IMU -Medgidia	2RB 5A-1980	AR-80-GDI	10.142.370
3.	Remorca basculantă	IMU -Medgidia	2RB 5A-1980	AR-80-GDN	10.084.060
4.	Remorca basculantă	IMU -Medgidia	2RB 5A-1980	AR-80-GDU	10.336.340
5.	Remorca basculantă-rosu	IMU -Medgidia	2RB 5A-1980	AR-80-GEE	9.108.260
6.	Remorca basculantă	IMU -Medgidia	2RB 5A-1980	AR-80-GDN	9.799.650
7.	Remorca agricolă	IM Mirsa	RM 7	AR-80-GDZ	6.286.770
8.	Remorca agricolă	IM Mirsa	RM 7	AR-80-GDX	7.157.850
9.	Remorca agricolă	IM Mirsa	RM 7	f.n	7.235.200
10.	Remorca auto 7t	Azoma	7RAB	AR-80-GDP	5.990.460
11.	Remorca auto 7t	Azoma	7RAB	AR-80-GDJ	7.230.440
12.	Remorca cisterna cu bazin din fibră	IMAIA Arad	2RBB 6,3	f.n	13.994.400
13.	Remorca cisternă de carburanţi -incompletă	MAT Craiova	RC 3,6	f.n	6.646.150
14.	Remorca cisternă de carburanţi -stare bună	MAT Craiova	RC 3,6	f.n	19.658.800
15.	Remorca cisternă de carburanţi -bună	MAT Craiova	RC 3,6	f.n	18.149.880
16.	Remorca transport persoane	ISPA Satu Mare	RTP-30	f.n	23.513.210

Licitatia va avea loc la sediul unitatii fiscale din Pecica nr.304, în data 28.07.2004 orele 10,00.

Invitam pe cei care pretind vreun drept asupra acestor bunuri sa înstiinteze despre aceasta organul de executare, înainte de data stabilita pentru vânzare.

Cei interesati în cumpararea bunurilor sunt invitati sa prezinte pâna la termenul de vânzare sau în cazul cumpararii prin licitatie, pâna în ziua precedenta termenului de vânzare, oferte de cumparare, urmând sa se prezinte la data stabilita pentru vânzare la locul fixat în acest scop.

Ofertantii sunt obligati sa prezinte dovada depunerii taxei de participare, reprezentând 10% din pretul de pornire a licitatiei, dovada emisa de creditorii fiscali ca nu au obligatii restante si împuternicirea persoanei care îl reprezinta pe ofertant.

INFORMATII SUPLIMENTARE LA TEL. :468768 SAU LA SEDIUL A.F.P.PECICA.

(3707942)

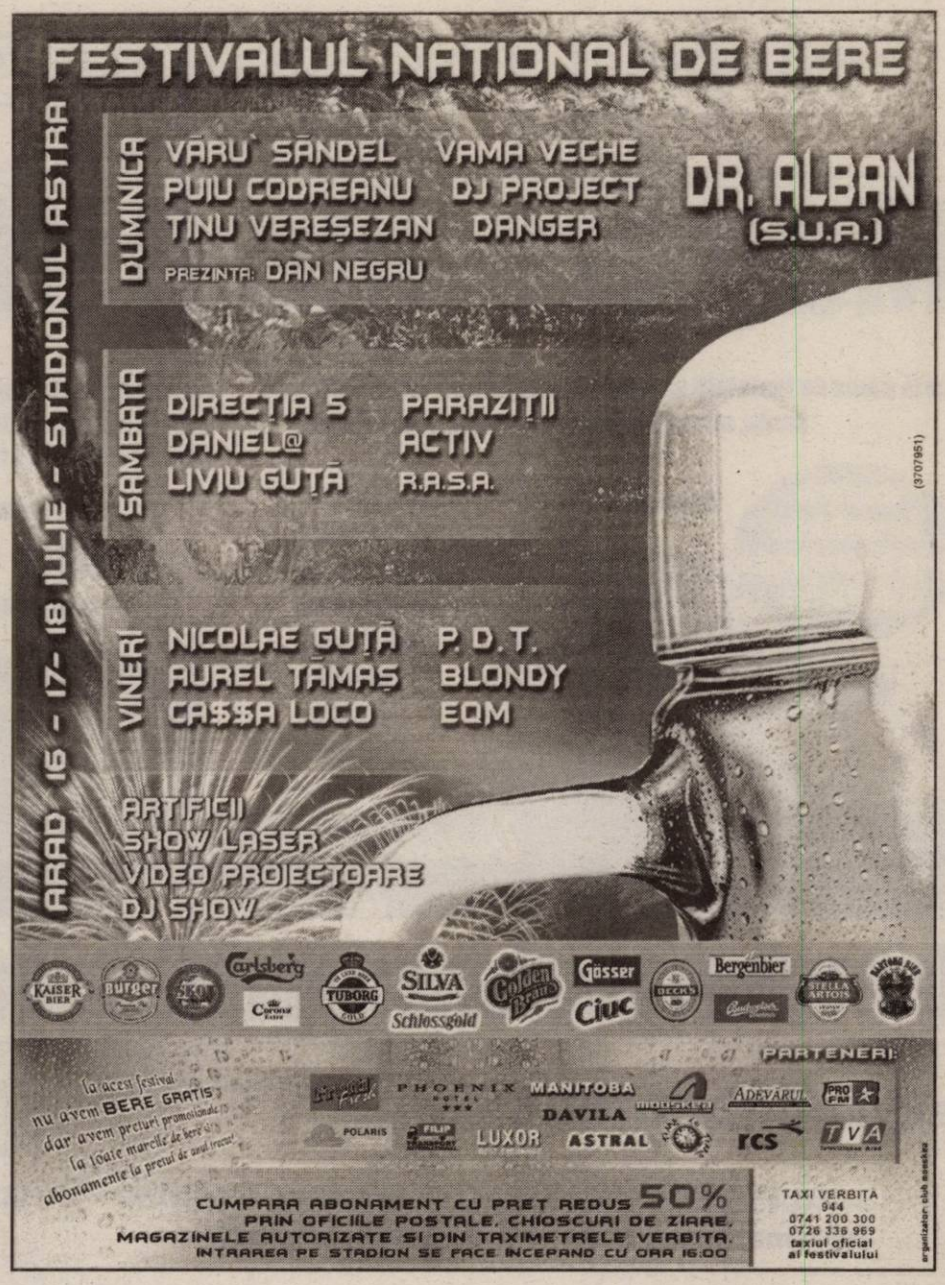

FURAJE

Calea Timişoarei 142
Tel/fax 0257/288868; 0788287605

- *Furaje concentrate*
- *Premisuri, aditivi, arome*
- *Şrot soia*
- *Făină de peşte*
- *Şrot floarea-soarelui*
- *Hrană câini - pisici*
- *Utilaje F.N.C.*

(0786215)

Agrirom

SC AGRIROM SRL

Angajează:
Revizor contabil

Condiţii:
- studii superioare economice
- vechime în muncă în domeniu minim trei ani
- operare PC
- carnet de conducere auto categoria B

Asigurăm:
- salar motivant
- condiţii de muncă foarte bune

(C.A.357/2004)

CV-urile se vor trimite la fax: 250.525, sau e-mail: office@agrirom.ro până la data de 12.07.2004

Restaurantul
Clubul Presei
Bd. Revoluţiei nr. 81
Tel: 0257/280.989 0722.639.554

Organizează
nunţi botezuri mese festive
CELE MAI avantajoase preţuri DIN ARAD!

FERESTRE şi UŞI PVC cu GEAM TERMOPAN – PROFIL ACTUAL AUSTRIA
CALITATE AUSTRIACĂ ! → FERONERIE GERMANIA ! Plata în RATE ! →
s.c. PLASTOTHERM s.r.l. Arad
Str. L. Blaga, nr. 23. Tel./Fax. 0257.211.272; 0722.677.100
(c.119/2004)

Magazinele BENDEA

vă oferă
toată gama de instalaţii sanitare, materiale de construcţii, scule, materiale pentru amenajări interioare

ARAD
B-DUL REVOLUŢIEI nr. 26-38 telefon 231.853
STR. PĂDURII telefon 228.966
STR. L. REBREANU nr. 68 telefon 250.905

aparate de aer condiţionat la preţ foarte avantajos plata şi în rate.

NOU!!! JALUZELE verticale şi orizontale
PRODUSE ELECTROCASNICE
cuptoare cu microunde
maşini de spălat
televizoare
frigidere
aragaze
hote

mari reduceri de preţuri
gresie şi faianţă
import Italia şi Spania

ofertă specială la baterii cu bilă

Vindem sârmă pentru balotat
telefon 228.966

Toate produsele comercializate cu plata în 60 rate lunare
Fără avans
Fără girant
Transport gratuit

s.c. EXCLUSIV AL-PLAST S.R.L.

Garantia calităţii cu:

Tâmplărie din PVC realizată din profile cu 3, 4 sau 5 camere

REHAU Calitate germană!

Feronerie: ROTO şi Siegenia

Geamuri TERMOPAN LOWE
sau FLOAT
(c.427/2004)

ARAD, Calea Radnei nr.189
colţ cu Prutului
Tel/Fax: 0257/ 210.280 0723.611.936

s.c. Tehnodomus S.A.
str. Petru Rareş nr. 28, Grădişte

ANGAJEAZĂ MACARAGIU pentru Telemac - 16 tone
Informatii: tel. 276/775; 276.613; 276.618
(0786216)

TERMOPLAST
FERESTRE UŞI * PVC
Viitorul obligă ... Vânzări în rate
Tâmplărie PVC cu noua generatie a profilelor ALUPLAST Germania, cu 3 şi 5 camere, feronerie germană
Spaţiu de prezentare: Piaţa UTA, Bl. Z 22 parter !
Rulouri, jaluzele şi plase de insecte.
Sisteme de garduri, porti şi balustrade din aluminiu.
aluplast
TEL 0257 273550 sau 0788 460230; 0788 460231
(c.117/2004)

MATROS 2000
Oferă până la 16 % reducere la
PARCHET LAMINAT
şi FOLIA IZOLANTĂ 3 MM GRATIS
ARAD, Calea A. Vlaicu nr. 28-32
Tel: 0257-349.888, 0744.755.786
lângă stadionul UTA
(c. 679/2003)

s.c. FORAJ SONDE ZĂDĂRENI S.A.
angajează
INSPECTOR PROTECŢIA MUNCII
cu următoarele CERINŢE:
- absolvent învăţământ superior tehnic
- experienţă minimă în domeniu
- cunoştinţe operare PC (Word, Excel)
- seriozitate şi disponibilitate
- cunoştinţe limba engleză

Constituie avantaje
- specializarea în domeniul forajului sondelor, utilaj petrolier, mecanică
- autorizaţii ISCIR, PSI şi ITM
- permis de conducere categoria B

Relaţii suplimentare la telefon 0257/413050, 0723633937 sau la sediul societăţii în loc. Zădăreni, jud. Arad.
(0786217)

BODIMAR OFERTA VERII
tel: 27 00 79; fax: 27 00 78

- Blocuri ceramice: POROTHERM; EUROTERM; EUROBLOCK; B.B.M.C. ORADEA; NEW BLOCK; .....toate la preturi promotionale
- Gips carton „KNAUF" 9,5 mm - 65 500 lei/ m²; 12,5 mm – 69 500 lei/ m²
- Profile (0,5 mm) UD30 – 13 000 lei/ml ; CD60 – 20 000 lei/ml
  Profile (0,6 mm) „KNAUF" UD30 – 16 000 lei/ ml ; CD60 – 22 400 lei/ ml
- Vată minerală „ISOVER" Grosime 5cm – 31 500 lei/m²; 10cm - 63 000 lei/m²
- Policarbonat celular Grosime 4mm – 340 000 lei/m²; 6mm – 475 000 lei/m²
- Fibra de sticla (import) ; 175 000 lei/m²

şi toate materialele de care ai nevoie să construieşti de la fundaţie la horn
(c.46/2004)

...transportul şi descarcarea mecanizat la domiciliul ...

PREŢURILE INCLUD TVA

ALPIN c
ECHIPAMENTE DE PROTECŢIE şi LUCRU
◗ mănuşi protecţie ◗ ochelari ◗ căşti protecţie şi viziere ◗ antifoane ◗ aparate de respiraţie Dräger ◗ costume speciale ◗ material de avertizare şi delimitare ◗ centuri de siguranţă şi accesorii ◗ truse sanitare ◗ stingătoare ◗ îmbrăcăminte impermeabilă ◗ încălţăminte de siguranţă ◗ echipament de protecţie electroizolant ◗ îmbrăcăminte de lucru şi timp liber ◗ echipament militar ◗ consultanţă.
Str. VASILE ALECSANDRI nr. ...
tel. 0257-284.7..20, tel/fax 0257-284.7...
...74.502, 0723.285.35...
...ice@alpin-c.ro
www.alpin-c.ro
NOU PRODUCŢIE şi INSCRIPŢIONĂRI TRICOURI şi ŞEPCI.
(c.176/2004)

SANPAOLO IMI BANK
Depozit la termen
între 12 şi 36 de luni
Cu plata dobânzii lunar
18% p.a. - DOBÂNDĂ ÎN PRIMA LUNĂ
Informatii suplimentare
ARAD, B-dul Revolutiei nr. 88
TELEFON : 284.888 ; FAX : 285.202

ADEVĂRUL

Cotidian independent Arad

Partenerul întreprinzătorilor care se respectă
s.c. ARIS s.a. Arad
Calea Victoriei 33-35
Fax: 250.675
Tel: 256.488 257.337

Anul XVI, nr. 4259 | 24+8 pagini | VINERI, 9 IULIE 2004 | 6.000 lei
adevarul@arad.ro; adv.pub@arad.ro | http://adevarul.arad.ro
Publicaţie auditată de BRAT | Tiraj mediu zilnic vândut: 28 134

Greul de-abia începe

Problemele primarului Gheorghe Falcă

Mircea Dorgoşan

Primarul Gheorghe Falcă şi-a început mandatul cu un adevărat tur de forţă: ***primirea în audienţă de-a lungul mai multor ore a peste o sută de arădeni!*** O sută şi ceva de oameni pentru ascultarea cărora îţi trebuie - să recunoaştem - nervi şi o condiţie fizică de maratonist. Firește că multe dintre problemele ridicate de către aceştia au figurat şi pe agenda fostului primar, oamenii încercând şi zicându-şi că poate noul primar va face mai mult decât predecesorul său.

Aşa se întâmplă peste tot, noul ales beneficiind din start de un capital de încredere aproape nelimitat. ***Un capital a cărui integritate depinde numai de el în sensul de a nu promite ceea ce ştie din capul locului că nu va putea rezolva niciodată şi în al doilea rând de a face ceea ce a promis şi ştie că poate face.*** De fapt acesta este lucrul care a înclinat hotărâtor balanţa alegerilor în favoarea lui Gheorghe Falcă şi a aliaţilor săi: faptul că fosta guvernare a promis foarte mult şi a îndeplinit foarte puţin din ceea ce a promis. Vorbesc de fosta guvernare PSD-istă în general, pentru că în particular lucrurile stau altfel, fostul primar Dorel Popa făcând - place sau nu place - mai mult decât a făcut oricare alt primar de până la el.

Dar aceasta este de-acum istorie, ceea ce ***contează şi se întreabă toată lumea este ce va face şi cum se va descurca noul primar,*** orizontul de aşteptare în privinţa lui fiind foarte mare. Şi este mare pentru că a promis multe, nu toate realizabile imediat cum se aşteaptă unii, de aceea îmbunătăţirea comunicării cu oamenii este esenţială.

(Continuare în pagina 4)

Liniile de tramvai din municipiu - în plin proces de refacere

Foto: Margareta Szegö

De câteva zile, în municipiu se derulează un amplu program de refacere a reţelei de linii pentru tramvaie, iniţiat de Compania de Transport Public Arad. Se lucrează atât în cartierul Aurel Vlaicu, cât şi în zona Piaţa Avram Iancu - Piaţa Romană. Deocamdată.

Ing. **Petru Cuvineanu**, directorul C.T.P. Arad, ne-a declarat: **„Reţeaua de linii este veche, în unele locuri, de peste 25 de ani, astfel că era şi normal să intervenim. Uzura tehnică nu mai permitea folosirea lor îndelungată..."**

Eugenia Pantea

(Continuare în pagina 7)

ABONEAZĂ-TE la
ADEVĂRUL
PENTRU CA TU SĂ FII BINE INFORMAT!
Abonamente se pot face atât la factorii poştali, cât şi la oficiile poştale din fiecare localitate.
Preţul abonamentului este de 80.000 lei

De vorbă cu Paler ...

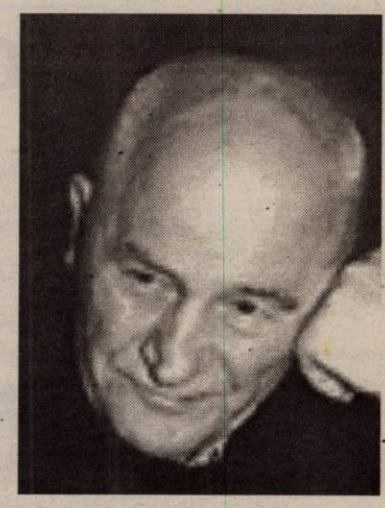

Cu riscul de a fi etichetaţi nepoliticoşi, nici nu l-am lăsat pe scriitorul Octavian Paler să-şi tragă bine sufletul, după sosirea la Hotelul Aradul, unde a tras peste noapte, că ne-am şi grăbit să-i luăm un scurt interviu. Nu înainte de a-i ura „La mulţi ani!", căci în urmă cu o săptămână a împlinit cu ceva mai mult de trei sferturi de secol de viaţă.

Vă reamintim că scriitorul îşi va lansa astăzi, 9 iulie, la ora 20, în sala festivă a Consiliului Judeţean, volumul de memorialistică: **„Autoportret într-o oglindă spartă"**, publicat la Editura Albatros.

A consemnat
Vasile Sărăndan

(Continuare în pagina 4)

Foto: V. Musca

Prima audienţă publică la noul primar

Pentru că alegerile şi perioada de acomodare în noua funcţie nu i-au lăsat răgaz noului primar să-şi respecte programul de audienţe, ieri dimineaţă, cu începere de la ora 8,00, Gheorghe Falcă i-a programat pe toţi cei înscrişi pe liste, unii lăsaţi în „stand-by" de vechea administraţie.

Audienţele au durat nu mai puţin de opt ore, cu două pauze de câte o oră, timp în care primarul a fost nevoit să onoreze şi alte întâlniri înscrise în agenda sa pentru ziua de ieri.

Sorina Ambruş

(Continuare în pagina 5)

PROMOŢIE DE INAUGURARE
black care
SUNBEDSYSTEM
NAP SOLARIS
Turbo Solar pe strada Unirii nr. 14
Vă aşteptăm să încercaţi aparatele noastre !
Sîmbăta şi Duminica (10-11 Iulie)
prima şedinţă este GRATUITĂ
Orar 9-21 tel.0257 282 854
(0786219)

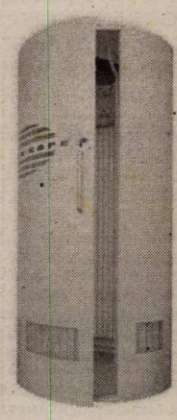

ALGLASS Plus
TÂMPLĂRIE DIN AL. SI PVC
CALITATE GERMANĂ - PRETURI DE EXCEPTIE
PLATA ÎN RATE FĂRĂ AVANS - FĂRĂ GIRANTI
Str. Roşiori nr. 26;
tel: 272812; tel./fax: 289053
(c.703/2003)

Meditația zilei

„Dacă anumite laude ți se par mari, socotește-le lingușiri".

Democrit

Calendar

Astăzi, Soarele răsare la ora 5 și 40 de minute și apune la ora 21,00. Au trecut 190 de zile din acest an. Au mai rămas 176 zile până în 2005.

Praznicul zilei: Biserica ortodoxă: Sf. Sfinții Mc. Pangratie și Chiril; Sf. Mc. Andrei și Prov; **Biserica greco-catolică**: Sf M Pancratie din Sicilia; **Biserica romano-catolică**: Pangratie, Andrei și Prov

Cinematografe

DACIA (tel. 255.576): Harry Potter (3) și prizonierul din Azkaban (SUA) 11; 14; 17; 20

A venit barza!

La Arad: Curticean Sebastian Eduard, Mereu Emanuel Flavius, Olariu Casian, Pușcaș Erik, Koynok Edvin, Crișan Laurențiu Andrei, Toma Mihai Adrian, Balcău Raul Mihai, Ciubăncan David Bogdan, Vonica Dumitru, Adamcsik Alex Milian, Martocsan David, Lingurăriu Denisa, Uritescu Denisa Georgiana, Mițco Alex Patric.

Comenzi taxi

- ALFA PLUS 949; 349.349
- TAXI ALFA 22.88.88; 25.25.26; 0723-200.301; 0745-50.60.70
- TAXI ARAD 244.244; 274.444; 0722-755.440
- DIESEL STAR 212.222; 0722-361.011; 0745-645.645
- FAVORIT 280.000; 281.111; 0740-083.333; 0742-409.992
- EUROPA 275.555; 0723-677.555; 0744-828.163
- VALI DIESEL 280.705; 280.100
- MIRCO MILI 230.530; 230.730; 0740-152.828; 0723-062.366
- DELMAR 229.220
- TAXI VERBIȚĂ 0726.336.969; 0741.200.300; 944

„Adevărul" vă ascultă

La telefonul dimineții, 280944, între orele 9.00 - 12.00

☎ Consilieri repartizați pe sectoare

Andrei Corodan din Arad roagă noua conducere a Primăriei municipiului să repartizeze consilieri pe sectoare, pentru a vedea cum arată străzile și trotuarele Aradului.

Teodor Bota din Livada este nemulțumit că, în pofida unui Ordin de prefect emis în 10. 04. 2001, edilii comunei în care domiciliază nu îl împroprietărește cu terenul din imediata vecinătate a casei construite pe domeniul public cu peste 30 de ani în urmă.

Radu Ucea, de la Prefectura Arad declară că Ordinul 215 din 10 aprilie 2001, la care dumneavoastră faceți referire este eliberat doar pentru trei persoane, dumneavoastră negăsindu-vă pe această listă. Pentru a vedea exact care este situația în care vă aflați trebuie să vă adresați Biroului de Relații cu Publicul din cadrul Prefecturii Arad.

I. Țârlea, domiciliat în str. Gladiatorilor: „Zilnic trec de câteva ori prin zona Billa. Înainte ca intersecția cu pricina să fie semaforizată, traficul era mai bun. Acum stăm minute în șir la semafor fără ca vreo mașină să treacă pe acolo. Nu spun să se renunțe la semaforizare dar măcar să pună un galben intermitent. Consider că există alte intersecții din municipiu care ar avea cu adevărat nevoie de semaforizare."

Redactor de serviciu, M. P.

La telefonul după-amiezii, 280944, între orele 15,00 - 18.00

Chei găsite. Un cetățean ne anunță că a găsit în zona III a cartierului Micalaca (lângă bisericuța de la Euro Medic) o legătură de chei cu un breloc dreptunghiular, destul de sofisticat. Pentru recuperarea cheilor, păgubașul este rugat să sune la numărul de telefon: 261140.

Redactor de serviciu, C. M.

= MOBILĂ =
la comandă
- bucătării
- dormitoare
- camere tineret
- mobilier comercial
S.C. Mobel-Resco S.A.
Str. V. Goldiș nr.4 Tel. 280.379
ing. Mircea Mândruțău
tel. 0745.617.080
și în R A T E
(3707672)

Am pornit la drum
TAXI VERBIȚĂ
0726-33.69.69
0741-200.300
944
PREȚ - 8990/km
Siguranță
rapiditate-confort
(c.a. 803/2004)

Meteo

Vremea va fi în general frumoasă și caldă pentru această perioadă. Cerul va fi variabil, cu înnorări în partea a doua a intervalului când vor fi posibile averse de ploaie și descărcări electrice. Vântul va sufla slab la moderat din sector sudic, cu intensificări temporare.

Temp. min.: 17 la 20°C
Temp. max.: 34 la 37°C

CUR$UL VALUTAR

VALORI ÎNREGISTRATE IERI, 8 IULIE 2004

Denumirea valutei	BNR	BCR		BRD		Banca Transilvania		Banca Românească		Banca Romexterra		Alpha Bank	
		C	V	C	V	C	V	C	V	C	V	C	V
Euro	40893	40500	41000	40430	41030	40350	41000	40625	41080	40550	41050	40500	41000
Dolar S.U.A.	33131	32700	33300	32630	32250	32600	33300	32811	33437	32730	33200	32750	33350
Forint	163	153	169	156	167	155	165	-	-	160	165	-	-

ADEVĂRUL
Cotidian independent Arad
Editor: S.C. ADEVĂRUL Arad S.R.L.
COD FISCAL R 1681938 ● COD SICOMEX 19.604 ● CERTIFICAT J 02/1886 / 31 X 1991 ● COD SIRUES 020956601 ● ISSN 1220 - 7489

Consiliul de administrație: președinte - MIRCEA DORGOȘAN, telefon 281802, 280625; vicepreședinte - MIRCEA CONTRAȘ, telefon 280854; membri: LIZICA MIHUȚ, telefon 280070, ȘTEFAN TABUIA, telefon 280854, MIRCEA ȚÎȘCĂ, telefon 280904.

Colegiul de redacție: ȘTEFAN TABUIA (redactor-șef), telefon 280854; MARCEL CANCIU (șef secție foto), telefon 281701; ALEXANDRU CHEBELEU (sef secție sport), telefon 281701; GABRIELA GROZA (secretar general de redacție), telefon 280854; VASILE FILIP (șef secție cultură-învățământ-tineret), telefon 280003; IOAN IERCAN (sef secție politică), telefon 280943; TRISTAN MIHUȚA (sef secție probleme sociale - investigații), telefon 281855; DORU SAVA (șef secție economic), telefon 281738; NICOLAE OPREAN (sef secție actualități), telefon 280003; MIRCEA ȚÎȘCĂ (sef secție publicitate și difuzarea presei), telefon 280904; MIRCEA CONTRAȘ (vicepreședinte al consiliului de administrație), telefon 280854; MIRCEA DORGOȘAN (președinte al Consiliului de administrație), telefon 281802, 280625.

Redacția și administrația: 310130 Arad, Bd. Revoluției nr. 81. Telefoane: SECRETARIAT - 281802, fax 280655, 280625; ADMINISTRAȚIE - CONTABILITATE - 281797; MICA PUBLICITATE - 210775; MAREA PUBLICITATE - 280904; CLUBUL PRESEI - 280989.

Tiparul executat la S.C. MEDIAGRAF S.A. ARAD, str. Feleacului F.N., telefon 250902, fax 250920

Adresa Internet http://adevarul.arad.ro

Horoscop

Vineri, 9 iulie 2004

Berbec (21.03-20.04). Aveți șanse să schimbați ceva în relațiile sentimentale. După-amiază vă simțiți în largul dumneavoastră la o întâlnire cu prietenii.

Taur (21.04-20.05). Sunteți hotărât să rezolvați mai multe probleme legate de cămin. Partenerul de viață vă acceptă inițiativele.

Gemenii (21.05-20.06). Acum este momentul să faceți schimbările plănuite în casă. Este o zi bună pentru mutat mobilă, zugrăvit, reamenajări. Nu ezitați să cereți o mână de ajutor prietenilor și rudelor!

Rac (21.06.-22.07). Vă sfătuim să nu începeți prea multe treburi deodată, pentru că riscați să nu duceți nici una până la capăt.

Leu (23.07-22.08). Limitați-vă la activități de rutină, care nu necesită prea multă concentrare. După-amiază sunt șanse să vă liniștiți puțin, în mijlocul familiei.

Fecioara (23.08-22.09). Vă recomandăm să vă ocupați de problemele sentimentale pe care le-ați tot amânat. Fiți obiectiv și recunoașteți-vă greșelile!

Balanța (23.09-22.10). Dacă aveți ocazia să plecați într-o excursie cu partenerul de viață, nu ezitați! O ieșire în mijlocul naturii vă poate apropia mai mult.

Scorpion (23.10-21.11). Este o zi tocmai bună pentru a îmbunătăți relațiile sentimentale și pentru planuri referitoare la cămin. Evitați să vă ocupați de afaceri!

Săgetător (22.11-21.12). Aveți foarte multe probleme, dar aveți destulă energie pentru a le rezolva pe toate. Acordați mai multă atenție relațiilor sentimentale.

Capricorn (22.12-19.01). Astăzi aveți de făcut mai multe drumuri scurte pentru casă și pentru partenerul de viață. Este o zi bună pentru a rezolva o parte din problemele financiare ale familiei.

Vărsător (20.01-20.02). Vă puteți îndeplini o dorință mai veche, cu ajutorul financiar și moral al unei rude mai în vârstă.

Peștii (21.02-20.03). Aveți tendința să vă dedicați exclusiv activității profesionale. Încercați să nu neglijați problemele sentimentale.

POLARIS M HOLDING
Bd. Aurel Vlaicu 186
Tel: 0241 548.700
Fax: 0241 548.711
www.polaris.ro
office@polaris.ro
(c.a.37.2004)
www.polaris.ro
Împreună pentru un oraș curat!

Utilitare

PRIMĂRIA MUNICIPIULUI
Program de relații cu publicul (camera 5) luni-miercuri-vineri între orele 8-12; marți-joi între orele 8-12; 15-17 - tel. 284.744, tel. centrală 281.850.

PIEȚE, TÂRGURI
Astăzi este zi de piață la Ineu, Lipova, Covăsânț, Mișca, Moneasa, Șepreuș, Șimand, Vladimirescu, Șeitin. Tot astăzi se organizează târguri săptămânale la Ineu, Șepreuș, Șimand.

FARMACII DE SERVICIU
● Farmacia **REMEDIUM** Arad, B-dul Revoluției nr. 52-54. Program luni-vineri: 7,30-20,00, sâmbătă 8,00-14,00. Telefon 233.195. Eliberăm rețete compensate și gratuite.
● Farmacia **„ALEXANDRA"**, str. Tribunul Dobra, nr. 24 (stația tramvai Boul Roșu), tel. 282.062. Program luni-vineri: 7-22; sâmbăta: 8-18; duminica 9-15. Eliberează medicamente compensate și gratuite.
● Farmacia **„OMNIAFARM"**, Calea Aurel Vlaicu, Bl. Z28, cu program zilnic de la orele 8,00-22,00. Telefon 271.724. Eliberează rețete gratuite și compensate.
● **Nou!** Seriozitate și promptitudine la **Farmacia GENȚIANA**, str. Aleea Muncii nr. 5 (zona Gara Aradul Nou). Program: luni-vineri 8,30-20,30; sâmbătă 9,00-14,00. Telefon 288.777. Onorăm rețete compensate și gratuite.
● Farmacia **ADONIS** - Calea Radnei Bl. 255/A (stația tramvai Miorița - Micălaca). Telefon 279661. Program: luni - vineri 8,00 - 20,00. Sâmbătă 8,00 - 15,30. Duminica 9,00 - 14,00. Eliberează medicamete compensate și gratuite.
● Farmacia **MELISSA** - medicamente alopate și homeopate. Onorăm și rețete gratuite și compensate. Tel. 219.588, Micălaca, str. Abrud nr. 80, bl. 219. Orar: luni-vineri 8-20, sâmbăta 9-16.

URGENȚE STOMATOLOGICE. Asigură Cabinetul din str. Crișan (în spate la Gionelli).

UROLOGIE
Cabinet urologie (în clădirea Policlinicii Municipale). Program zilnic, inclusiv sâmbătă, între orele 9-12, telefon 213036.

DISPENSAR VETERINAR
Dispensarul veterinar din Aradul Nou efectuează zilnic, orele 8-16 (sâmbăta 8-12 și duminica) examen trichineloscopic, vaccinări antirabice și sterilizări câini-pisici, însămânțări artificiale. Telefon 287.298.
Dispensar veterinar din Curtici: examen trichineloscopic, vaccinări, tratamente, consultații, la toate speciile de animale. Telefon 464.145

ÎNTRERUPERI DE CURENT
Vineri, 9 iulie: Calea Romanilor Bl. 28, 24, 26, 2 **(9-14)**; str. Constituției, Dogarilor, Spicului, Borlea Sigismund (p) **(8-12)**; str. Renașterii, Vrancei, Ciobanului, Voinicilor, Digului, Păsunii (p) **(11-15)**; Insula Mureș (zona de agrement) **(9-14)**.
În județ: Bătuta **(8-17)**; Șag **(8-15)**.

CITIRE APOMETRE
Vineri, 9 iulie: Pescăruș, Achile, 13 Martiri, Infanteriei, Cezar, Santinelei, Troiei, Lalelelor, Bujor, P. Rareș, Comunarzilor, Poetului, Alexandru cel Bun, Zânelor, Alunului, Ulpiu, Tichindeal, Teuz, Năsăud, Solomon, Caisului, Orfeu, Libertății, Rotarilor, Tebei, A. Vuia, Deltei, Haica Sava, A. Saguna cu soț, A. Karoly, A. Saguna fără soț, B. Bartok, Clopoțeilor, Minervei, Crișan, G. Birta, I. Marșieu.

ADMINISTRAȚIA FINANȚELOR PUBLICE
Administrația Finanțelor Publice a municipiului Arad: Asistență contribuabili (impozitul pe venitul global) - telefon 280.633, 280.733, int. 198 (persoane fizice) și 125 (persoane juridice) între orele 8,00-12,00. Informații mai pot fi obținute la adresa de web: www.finantearad.ro

ÎNREGISTRĂRI ÎN CAZ DE DECES
Biroul de Stare Civilă - decese face înregistrări după următorul program: sâmbătă și duminică, între orele 9,00-11,00. Tel. 281.850.

TELEFOANE DE URGENȚĂ
POMPIERI 981; 251.212
AMBULANȚĂ ARAD - 961 sau **251.313**
POLIȚIE: 955
Numărul de centrală telefonică al I. J. P. (Inspectoratul Județean de Poliție) Arad: 207.100.
S. C. DISTRIGAZ-NORD S. A. TÂRGU MUREȘ
Sucursala de Distribuție a Gazelor Naturale Arad, Dispeceratul permanent - telefon 218.928; 256.928
DERANJAMENTE CURENT ELECTRIC
Tel. 235.991
S. C. SALUBRITATE S. A. ARAD
Dispecerat între orele 7,00-19,00. La telefonul: 280.873.
INFORMAȚII CFR 231.777
PROTECȚIA CONSUMATORULUI
B-dul Revoluției, nr. 50. Telefon: 257.049
DIRECȚIA DE SĂNĂTATE PUBLICĂ - servicul de permanență: 254.438
GARDA FINANCIARĂ: B-dul Revoluției nr. 79, telefon: 280.971
INSPECTORATUL TERITORIAL DE MUNCĂ ARAD
Str. Episcopiei nr. 11-13, tel.: 211.762, 211.862, 257.251
AGENȚIA JUDEȚEANĂ PENTRU OCUPAREA FORȚEI DE MUNCĂ
Str. Gheorghe Lazăr nr. 20, tel: 281998, 211791.
POLIȚIA DE FRONTIERĂ: tel.: 959

A.T.I.P.O. 1
Călătorii prin noi în Europa!
NOU
PRIMA AGENȚIE SPECIALIZATĂ ÎN TIKETING AUTO
sună REZERVĂRI ȘI INFORMAȚII: caută
TEL.: 254.745, 281.028, 0788.43.68.48
Ofertă specială
TRANSPORT INTERNAȚIONAL DE PERSOANE
AUSTRIA-ITALIA-SPANIA-PORTUGALIA-GERMANIA-BELGIA-OLANDA-FRANȚA
SPANIA 110 EURO REPREZENTANȚA LUCKY TOUR - SAIZ TOUR societate Spaniolă - Română
GERMANIA 49euro, BELGIA, OLANDA 130euro REPREZENTANȚA DOUBLE T, ADRIANA TOURISTIK, PRIAMUS, TRANSILVANIA TRANSPORT societăți Germano - Române
ITALIA 80 EURO REPREZENTANȚA ERIKA INVEST, SAMEX, ADRIANA TOURISTIK
NOU zilnic
(c. a. 689/2003)

Sărbătoare pe Muntele Găina

Petrecerea de pe muntele Găina, programată pentru zilele de 17-18 iulie a.c. prinde contur. Autoritățile județului s-au mobilizat de ieri, începând deplasările în teren pentru a verifica traseul de 150 de kilometri care desparte municipiul de locul de desfășurare a marelui eveniment.

În acest an, chiar dacă pregătirile au început mai târziu decât în anii precedenți, mai marii județului dau dovadă de o mai mare implicare, cel puțin din punct de vedere financiar. Atât primăria Municipiului cât și Consiliul Județean au alocat câte un fond în acest sens.

În cursul zilei de astăzi, echipa de pregătire a evenimentului condusă de prefectul Dan Ungureanu se va reuni din nou pentru a discuta detaliile prezenței județului nostru pe Muntele Găina, prezență marcată printr-un spectacol susținut de aproximativ o sută de artiști.

Prefectul Dan Ungureanu face un apel către toate societățile care pot contribui financiar la reușita acestei sărbători: „În anii trecuți ne-am bucurat de sprijinul unor oameni de afaceri arădeni, a unor politicieni și nu în ultimul rând al armatei. Sperăm într-o colaborare la fel de bună și cu ocazia ediției din acest an a sărbătorii de pe Muntele Găina." Reprezentanții societăților care pot să ofere sponsorizări sunt rugați să contacteze reprezentanții Prefecturii la numerele de telefon: 281350; 257448.

M. Popescu

Proiectil descoperit în Aradul Nou

În urma unor lucrări de excavare a unei fundații pe strada Guttenbrun din Aradul Nou a fost descoperit un proiectil explozibil, de calibru 175 mm, activ, de muncitorii care lucrau acolo și care au anunțat pirotehniștii Inspectoratului de Protecție Civilă Județeană (IPCJ) Arad. Până la sosirea specialiștilor, zona a fost asigurată împotriva accesului neautorizat de către două echipe ale IPJ Arad. Colonelul Marcel Lucaciu, comandatul IPCJ Arad, a ținut să evidențieze modul exemplar în care au acționat cei care efectuau lucrarea, oprind activitatea și informând de urgență organele cu atribuții în domeniu. Colonelul Lucaciu a mai menționat și faptul că, dacă acele persoane nu ar fi chemat imediat specialiștii pirotehniști și ar fi încercat să îl mute sau să-l atingă, proiectilul, fiind activat, ar fi putut provoca pierderi materiale sau, mai rău, de vieți omenești.

Proiectilul va fi transportat la poligonul de la Fântânele, unde va fi detonat. Armamentul este de fabricație germană și datează din al doilea război mondial. Rugămintea celor din cadrul Inspectoratului este ca toți cetățenii să înțeleagă pericolul deosebit pe care munițiile și elementele de muniții îl reprezintă.

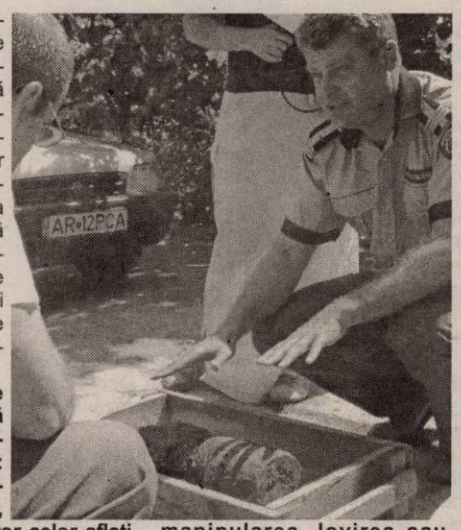

„Măsurile de primă urgență care trebuie întreprinse sunt: oprirea imediată a lucrărilor, evacuarea tuturor celor aflați în imediata apropiere, interzicerea accesului neautorizat în zonă, informarea Inspectoratului de Protecție Civilă Județeană Arad la numerele de telefon 256557 și 982. Este interzisă cu desăvârșie atingerea, dezgroparea, manipularea, lovirea sau orice alt tip de acțiune asupra munițiilor și elementelor de muniție descoperite", a conchis colonelul Lucaciu.

Florin Ghilință
Foto: M. Szegő

Cronica măruntă

● Piața Fortuna, prin dimensiunile sale, nu mai face față de mult afluxului de producători și comercianți care-și desfac marfa acolo. Tocmai de aceea, până la găsirea unei soluții, țăranii au primit voie să-și vândă produsele și în parcarea din fața pieței. Măsura - una de compromis - a fost revocată, ieri, când gardienii au „eliberat" parcarea din ordinul Primăriei. Bineînțeles, producătorii, și nu numai, au protestat, invocând faptul că hala este deja sufocată, de nu mai poți arunca un ac. Ca să nu mai vorbim că nu mai au oamenii ce face cu abundența de produse! Ne aducem aminte că, în campania electorală, **toți candidații au promis** rezolvarea aglomerației prin extinderea pieței sau mutarea ei. Acest lucru se poate realiza în timp, nu zice nimeni să se întâmple acum. Așa că, același ordin al Primăriei poate fi revocat, până se rezolvă exemplar problema, iar comercianții să fie lăsați să-și vândă produsele în parcare încă o vreme. Spre mulțumirea lor. Dar și a cumpărătorilor, cu toții aflați în așteptarea onorării unei promisiuni!

● Au primit amenzi între 150 de mii de lei și 450 de mii de lei pentru că au trecut pe spațiul verde: **Daniel Ispas, Vlad Cohan, Lucian Mazăre**, toți trei din Vladimirescu, **Gheorghe Teloian, Dana Rusu, Dumitru Olar, Ștefan Kasa, Trandafir Ștefan, Nicolae Șoromete, Călin Rediș, Teodor Drăgan** toți din Arad, **Ioan Trif** din Sânleani, **Csaba Fazekaș** din Sânpaul și **Ionel Baba** din Firiteaz. Aceeași amendă a primit-o și **Teodor Drăgan** din Arad pentru că a dormit pe spațiul verde din Piața Avram Iancu.

● Comercianții stradali care nu și-au plătit taxa la Primărie au fost și ei amendați. **Marian Ciontea** din Arad vindea icoane pe strada Crișan, **Maria Bogdan** din Sibiu și **Nicolae Gabor** din Arad pentru comercializau ciorapi, tot pe strada Crișan. **Cătălina Stoica** din Arad și **Radu Rostaș** din Sânpaul au fost sancționați pentru vânzarea de diferite produse în locuri neautorizate.

Acțiune împotriva „piraților și hoților" de semnal TV

Ieri, conducerea societății RCS a organizat un raid în comuna Vladimirescu, pentru a-i depista pe „hoții" de semnal TV. Lucrătorii RCS, însoțiți de un echipaj al Jandarmeriei și reprezentanți mass-media, au urmărit debranșarea tuturor celor care aveau instalații ilegale, depistarea celor care piratează în mod constant HBO și a celor care nu au plătit de două-trei luni abonamentul. În comuna Vladimirescu există aproximativ 1076 de clienți RCS, din care aproape 50 la sută nu au plătit abonamentul. **Radu Gafencu,** directorul RCS, ne-a declarat că

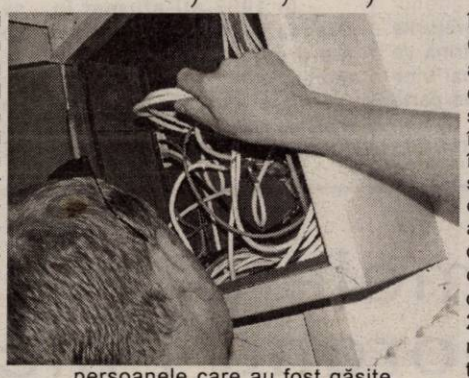

persoanele care au fost găsite branșate ilegal au fost deconectate imediat și li s-a întocmit proces verbal de constatare, aceștia riscând închisoarea de la 4 la18 ani. Cetățenii care nu și-au achitat abonamentele au fost invitați ca în următoarele 48 de ore să plătească la casieriile RCS, în caz contrar urmând a li se întocmi dosare penale, iar persoanele care piratează în mod constant programul HBO riscă amenzi între 20-50 milioane de lei. La finalul acestui raid, care a durat aproximativ trei ore, au fost debranșate peste 220 de persoane. Astfel de raiduri vor mai avea loc și săptămâna viitoare, în cartierele Sânicolaul Mic și Grădiște.

Florin Ghilință
Foto: Margareta Szegő

Mâine

Militarii pompieri și jandarmi vor depune jurământul

Sute de tineri militari, jandarmi și pompieri vor depune, sâmbătă, jurământul de credință față de țară la sediul Unității de jandarmi din localitatea Vladimirescu. La ceremonial au fost invitați, **Gheorghe Falcă -** primarul Aradului, **Dan Vasile Ungureanu** - prefectul județului Arad, **Gheorghe Seculici -** președintele Consiliului Județean, comandantul Comandamentului de Jandarmi Teritorial Timișoara - general de Brigadă **Constantin Rădoi.**

Ceremonialul va fi condus de comandantul Comandamentului de Jandarmi Județean Arad - **col. Alexandru Kiș.**

N. Bodran

Grupul folcloric al Căminului Cultural Bârzava,

Turneu în Franța

În perioada 19 - 29 iunie a.c., grupul folcloric al Căminului Cultural din Bârzava a efectuat un turneu în Franța, în localitatea Belleneuve, lângă Dijon, la invitația autorităților, ne informează prof. I. Lador. Timp de zece zile, cei 22 de copii - elevi de școală generală - din comuna Bârzava (și satele aparținătoare), conduși de Mariana Drăgănescu și instruiți de prof. Grigore Drăgănescu, au susținut mai multe spectacole. Copiii au prezentat diverse dansuri specifice zonei, cum ar fi dansul colacului - obiceiuri de iarnă, obiceiuri de nuntă, alte dansuri locale, încântând audiența.

Deplasarea în Franța a grupului folcloric al Căminului Cultural Bârzava a fost posibilă datorită sprijinului primit din partea Primăriei Bârzava și a câtorva agenți economici din localitatea Făget, județul Timiș, cărora conducerea grupului le mulțumește și pe această cale.

G. Knap

Cum s-a împărțit subvenția pentru agricultură

● În timp ce la echipamente agricole a fost concurență, banii de tractoare au rămas necheltuiți

După cum a promis, Direcția pentru Agricultură și Dezvoltare Rurală (DADR) Arad, a reușit să finalizeze în timp util selecția solicitanților care și-au depus cereri potivit HG 918 din 16.06.2004. „Dorim să precizăm, încă din capul locului, că alocația bugetară repartizată județului nostru a constituit o preocupare deosebită pentru noi, în sensul distribuirii într-un mod cât mai echitabil cu putință și cu o transparență totală a banilor", declară domnul Corneliu Henegar, director executiv la DADR Arad.

Întrucât la subvenția pentru achiziția de echipamente agricole s-a înregistrat cea mai mare concurență (96 de solicitanți s-au „bătut" pentru 3 miliarde 170 milioane de lei), Comisia de analiză, constituită la nivelul DADR, a fost obligată să opereze pe baza unor criterii bine stabilite. Astfel, în primul rând, s-a avut în vedere acordarea de subvenții numai solicitanților constituiți în exploatații agricole comerciale care nu au mai beneficiat până acum de alocații. „Pentru identificarea solicitanților eligibili, criteriul principal a constat în numărul de puncte pe care fiecare societate îl cumulează potrivit Legii numărul 166 din 2002. Alocația totală, de 3 miliarde 170 miloane de lei, a fost împărțită la un număr total de puncte, rezultat din însumarea punctajelor realizate de societățile comerciale eligibile, stabilindu-se în acest fel o anumită sumă, corespunzătoare unui punct. Apoi, această sumă corespunzătoare unui punct, a fost înmulțită cu numărul de puncte al fiecărei societăți comerciale, rezultând o sumă finală, cuvenită fiecărei solicitant. Numai procedându-se în acest mod am putut să-i selecționăm pe cei 26 de câștigători, din 96 de solicitanți, câți au depus cereri pentru echipamente agricole", explică Corneliu Henegar.

În ceea ce privește subvenția pentru achiziția de tractoare, unde alocația este de 12 miliarde 670 miloane de lei, DADR a izbutit să satisfacă toate cererile. „Am reușit să atribuim 30 de tractoare, care ne-au costat doar 7 miliarde 800 miloane de lei. Ceea ce înseamnă că a rămas un plus de 4 miliarde 800 miloane de lei, bani nerepartizați, pentru care primim în continuare cereri până în 13.07.2002", spune domnul Henegar.

„Doresc să le transmit tuturor producătorilor agricoli faptul că noi, cei de la DADR, avem o preocupare egală pentru toată lumea, cu condiția ca tractoarele și echipamentele achiziționate prin alocații bugetare să fie folosite cu eficiență maximă. De asemenea, îi anunțăm pe cei care au reușit să beneficieze de aceste alocații că, timp de 3 ani, nu au voie să înstrăineze bunurile astfel dobândite", preciza domnul Henegar.

C. Trif

Pregătirile pentru Festivalul Național de Bere au intrat în linie dreaptă

Primăria Municipiului Arad, alături de Clubul Mooskea, a organizat prima conferință de presă în scopul prezentării Festivalului Național de Bere, care va avea loc la Arad, în perioada 16, 17,18 iulie, pe stadionul Astra. Au participat primarul Gheorghe Falcă, viceprimarul Tiberiu Dekany și Călin Costea, reprezentantul clubului Mooskea.

Dacă până anul trecut, la Arad festivalul a purtat numele berii Kaiser, din acest an asistăm la primul festival național de acest gen, care reunește nu mai puțin de 16 brand-uri de bere. Organizatorii au pregătit și un program de excepție pentru toate cele trei zile de festival, încercând să acopere un segment cât mai larg de public, prin invitarea unor artiști care interpretează genuri diferite de muzică.

În seara deschiderii festivalului, iubitorii de manele îl vor putea asculta și vedea pe cunoscutul Nicolae Guță, mai puțin prezent în astfel de spectacole, el preferând petrecerile private și nunțile. Tocmai din acest motiv, foarte mulți orădeni și timișoreni au solicitat informații despre ora și locul de desfășurare a concertului și au cumpărat deja peste 800 de abonamente.

„Până acum am vândut mai multe bilete și abonamente în cele două județe învecinate, decât în Arad. Acest lucru se datorează atât prezenței lui Nicoale Guță, dar mai ales recitalului pe care Dr. Alban îl va susține în seara de duminică. Este cel mai scump artist pe care l-am adus până acum la festival - 20.000 de euro - din bugetul total alocat de 60.000 de euro. Pe lângă recital, mai plătim trupa de dansatoare care vine din Cuba și Statele Unite, precum și 10 tehnicieni de sunet și de lumini, care vor sosi la Arad cu o săptămână înainte. Oricum, îi asigurăm pe arădeni că vor avea parte de un show demn de marile scene din Occident", a informat **Călin Costea**, reprezentantul Clubului Mooskea.

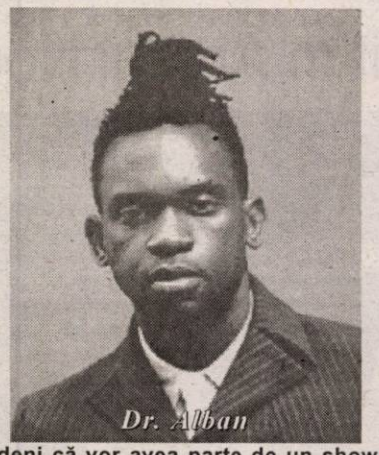

În afară de artiștii menționați, pe scena festivalului vor mai urca nume cunoscute în showbiz-ul românesc: Direcția V, Paraziții, Blondy, Vama Veche (formație care nu a mai concertat în Arad de doi ani), Cassa Loco, Daniela Gyorfi, care va cânta alături de Liviu Guță, Activ - care au lansat recent o piesă pe cale să devină hit-ul acestei veri și câteva formații locale, mai puțin cunoscute.

Nu vor lipsi nici interpreții de muzică populară. În prima zi de festival iubitorii acestui gen îl vor putea asculta pe Aurel Tămaș, care își va lansa la Arad și noul album, iar în cea de-a treia zi vor cânta Puiu Codreanu, Văru Săndel și Tinu Vereșezan.

Nu vor lipsi prezentările de modă, concursurile de băut bere și o competiție în care cele mai frumoase arădence se vor întrece pentru titlul de Miss Bier.

Cât privește detaliile tehnice organizatorii ne asigură că vor fi de excepție: instalația de sunet și lumini este în conformitate cu cerințele unui astfel de eveniment, sistemul de videoproiecție cuprinde patru videoproiectoare, două ecrane laterale și un ecran dublu de retroproiecție, iar scena este cea mai mare și mai bine echipată în comparație cu altele pe care s-au ținut concerte în Arad.

Nu vor lipsi nici focurile de artificii, care vor fi „trase" din două părți ale stadionului, calitatea lor fiind net superioară față de anii precedenți.

Biletele și abonamentele s-au pus deja în vânzare la poștă și la toate chioșcurile de ziare, iar prețurile sunt mai mult decât acceptabile. Cei care optează pentru bilete vor plăti câte 75.000 de lei pentru zilele de vineri și sâmbătă și 100.000 de lei duminică, în timp ce un abonament pe trei zile costă 125.000 de lei. Securitatea va fi asigurată de către o firmă specializată din Timișoara, pentru a nu se mai crea discuții, la fel ca în ani precedenți.

Intrarea pe stadion se va putea face de la orele 16,00, iar recitalurile vor începe în jurul orelor 19,00. După terminarea concertelor, terasele vor rămâne deschise, iar cei care doresc vor putea consuma bere în continuare, fără să beneficieze însă de fondul sonor, pentru a nu deranja locuitorii din zonă.

Călin Costea a mai ținut să mulțumească Primăriei Arad și firmei Brau Union pentru sprijin și înțelegere, considerând că participarea mai multor producători de bere este un câștig de care vor beneficia doar arădenii: **„Concurența este benefică, prețurile vor fi promoționale, fiecare firmă va încerca să-și promveze cât mai bine imaginea, iar arădenii vor avea parte de o sărbătoare pe cinste."**

Sorina Ambruș

De vorbă cu Paler...

(Urmare din pagina 1)

– Maestre, căutând prin memoria drumurilor domniei voastre, când ați fost ultima dată la Arad?

– Cred că memoria mea e de data aceasta infidelă. Bănuiesc oricum, că prin anii '90. Anul cu siguranță n-aș putea să-l precizez. Oricum, eram, fără îndoială, mai tânăr.

– Ce v-a determinat să alegeți Aradul (alături de Timișoara) pentru a vă prezenta cartea de memorialistică „Autoportret într-o oglindă spartă", la scurt timp după ce a fost lansată la Târgul de carte BOOKAREST 2004?

– Sincer să fiu, în primul rând a fost rugămintea lui Marius Lazurcă. Am renunțat, în fine, la reflexul meu de sedentar incorigibil. Eu, de obicei, plec greu din București și, mai ales în ultimii ani, s-a consolidat rezistența mea la plecări. De altfel, într-un fel, face parte din natura mea. Niciodată nu mi-a plăcut să călătoresc. Să plec. Plecările au fost întotdeauna pentru mine un prilej de angoasă. Nici de data asta n-aș fi plecat din București, mă rog, dintr-un București, unde eu am rămas, totuși, un metec, după atâția ani în care locuiesc în el. Deci, nu pentru că nu m-aș simți bine altundeva decât în București, ci, pur și simplu, pentru că eu sunt un sedentar incorigibil.

– În 1992 ați afirmat la Oradea: „Generația mea nu are dreptul să dea lecții de morală"...

– Așa este. Cred că pot reafirma asta.

– Risc, totuși, o întrebare: Venind din Capitală, sunteți aici în spațiul fostului imperiu chezaro-crăiesc; simțiți prin preajmă o atmosferă moral-politică mai respirabilă?

– Cum bine ați remarcat dvs. chiar de la început, am coborât acum câteva clipe din mașină, deci am o impresie oarecum vagă despre ceea ce înseamnă Aradul anului 2004. Ce pot să vă spun e următorul lucru: eu sunt întotdeauna un ardelean atipic. Spunând asta cu regret, mă gândesc la defectele care mă fac să nu fiu chiar la înălțime ca ardelean, căci ardelenii sunt oameni serioși, oameni sobri, oameni pragmatici, buni gospodari; ori, eu sunt cam pe dos. Gospodar nul, sentimental păgubos.

Totuși, trebuie să vă spun că, ori de câte ori trec munții, ca să zic așa, venind din Vechiul Regat în ceea ce dvs. numiți fostul imperiu habsburgic, simt, totuși, o deosebire, există în Transilvania, după părarea mea, un aer ușor uzat, ușor obosit, de Europă Centrală. Se simte asta. Din câte știu eu, din semnalele pe care le am eu venind în Transilvania, cred că Transilvania e un avanpost al normalității în România. Eu sunt, în general, cunoscut ca un sceptic și am motive să fiu așa. Am foarte multe îndoieli în legătură cu graba noastră de a deveni o lume normală. Mă rog, nu e cazul să insist acum asupra motivelor mele, vreau să spun că doar în categoria speranțelor aș pune pe primul loc, totuși, modul de a gândi din Transilvania, care e mai aproape de ceea ce ar trebui să fim și, sper eu, vom fi într-o bună zi.

În atenția studenților universității „Aurel Vlaicu" Arad

Este o bucurie pentru noi să-i anunțăm pe studenții Universității „Aurel Vlaicu" Arad că în anul universitar 2004-2005 vor beneficia de 24 burse SOCRATES după cum urmează:

- 11 burse SOCRATES în Portugalia (9 burse pentru Facultatea de Inginerie, specializarea Automatizări și 2 burse pentru Facultatea de Inginerie Alimentară, Turism și Protecția Mediului)
- 3 burse SOCRATES în Portugalia pentru Facultatea de Științe Economice, specializarea Finanțe-Asigurări
- 3 burse SOCRATES în Danemarca pentru Facultatea de Inginerie, specializarea Automatizări
- 3 burse SOCRATES în Danemarca pentru Facultatea de Științe Economice, specializarea Finanțe-Asigurări
- 1 bursă SOCRATES în Italia pentru Facultatea de Inginerie, specializarea Automatizări
- 2 burse SOCRATES în Spania pentru Colegiul Universitar Pedagogic
- 1 bursă SOCRATES în Germania pentru Facultatea de Științe Economice, specializarea Finanțe-Asigurări

Subliniem că valoarea bursei SOCRATES poate ajunge până la 500 EURO/lună pe o perioadă de 6 luni.

Studenții interesați sunt rugați să se adreseze de urgență la sediul Rectoratului Universității „Aurel Vlaicu" Arad, situat în Arad, B-dul Revoluției nr. 81.

Rector,
prof. univ. dr. Lizica Mihuț

Un tânăr a murit în timpul examenelor

R.I. în vârstă de 18 ani, din Arad, bolnav cardiac și suferind inclusiv de diabet, cu antecedente încă din copilărie a fost internat la Secția de Cardiologie din Timișoara, de unde a ieșit pe semnătură proprie pentru a susține un examen de diferență, de la școala profesională la Liceul Economic.

În timpul examenelor, acesta a suferit unele complicații, în urma cărora a murit. Medicii de la Ambulanță, sosiți la fața locului, nu au mai putut decât să constatate decesul tânărului.

F. Ghilință

Greul de-abia începe

Problemele primarului Gheorghe Falcă

(Urmare din pagina 1)

Esențială în sensul de a-i face pe aceștia să înțeleagă că ***Primăria are anumite priorități și că în funcție de aceste priorități - și de fondurile financiare existente*** - problemele se vor rezolva pe rând. Așa cum s-a început cu îmbunătățirea iluminatului public în cartierul Aurel Vlaicu, acțiune care treptat se va extinde și va cuprinde și celelalte cartiere.

Lăsând la o parte eterna problemă a locuințelor și care nu se va rezolva definitiv niciodată, în fața Primăriei rămân trei mari probleme despre care s-a făcut mult caz în această campanie electorală: ***repararea drumurilor,*** inclusiv sau mai ales a celor dintre blocuri, situația ***parcării cu plată și situația Strandului.*** Să le luăm pe rând. Cât și ce se va putea face în privința reparării drumurilor este foarte greu de spus ținând seama că bugetul este așa cum este și că suntem deja la jumătatea sezonului apt pentru asemenea lucrări. Se discută despre o așa-zisă rectificare de buget care însă ar putea să însemne ceva doar dacă va avea loc o rectificare a bugetului național, caz în care ar putea primi ceva mai substanțial și Aradul, lucru însă cam îndoielnic, Aradul fiind la coada cozilor și când conducerea Primăriei și a județului era PSD-istă, darămite acum când ea este în mâna Alianței... Deci, eu nu mi-aș face prea mari speranțe în această privință. Ce rămâne atunci?

O rectificare locală de buget, cum am auzit că se discută deja. O rectificare care înseamnă ***să iei de la un capitol, deci de la unii, și să dai la alții. Dar de la cine poți să iei? Și dacă mai ai ce lua, acum la jumătatea anului...*** Dar, hai să zicem că se va lua totuși de la cineva. Dar, de la cine poți să iei câteva sute de miliarde de lei? De la Sănătate, care de-abia își duce viața de pe o zi pe alta, de la Investiții care și așa au fost criticate în timpul campaniei electorale - inclusiv de actualul primar - că sunt prea mici, de la asigurările sociale, de la învățământ, de la cultură, de unde, când toate sectoarele sunt pe butuci?!

Problema Strandului, mai precis problema accesului pe strand este și ea, o probemă sensibilă pentru care Biroul Executiv nu prea are, se pare, soluții. Și nu are pentru că ușurința cu care s-au promis în campania electorală tot felul de facilități - inclusiv intrarea gratuită - nu numai de către fostul primar Dorel Popa, dar și de către unii dintre actualii colaboratori ai d-lui Falcă, l-au pus pe acesta acum într-o mare încurcătură. Într-o mare încurcătură pentru că trebuie să fii complet aerian ca să promiți intrarea gratuită pe strand când oricine știe că Strandul se susține, în principal, din taxa de intrare și foarte puțin din chiriile plătite de către agenții economici de acolo. Ca să nu mai vorbim despre pericolul de a permite accesul pe Strand oricui, pericol deja sesizat prin invadarea de către boschetarii și cerșetorii din oraș a strandului și transformarea acestuia într-un fel de dormitor și loc de mizerii și de tâlhării.

În fine, ultima chestiune, dar la fel de spinoasă este rezolvarea ***parcării din Arad.*** Unde s-a ajuns după eliminarea ghearei galbene se știe și mai ales se vede, la ora actuală ***parcarea din Arad fiind un adevărat haos,*** mai ales pe Centru unde în orele de vârf, cu greu găsește un loc liber, inclusiv în fața... Primăriei. ***Este clar că așa nu se mai poate, dar ce se poate face?*** Din câte am înțeles Primăria este hotărâtă să renunțe la sistemul Parktronic. Foarte bine, dar aceasta înseamnă că de sistemul de parcare se va ocupa Primăria. ***Este însă ea pregătită pentru așa ceva și mai ales de unde va scoate - în condițiile în care bugetul este la pământ*** - miliardele care vor fi necesare pentru acoperirea cheltuielilor cu întreaga logistică a parcării (tipărirea tichetelor de parcare, distribuirea lor, instituirea unui sistem de control a colectării amenzilor etc. etc.), chiar în ideea menținerii parcării cu plată doar pe străzile din centru?

Cum se vede, pe Gheorghe Falcă îl așteaptă zile grele. Grele dar nu insurmontabile, dacă el nu se va lăsa antrenat de tot felul de interese de partid, și mai ales de urmărirea „rotunjirii" propriei imagini prin tot felul de măsuri populiste.

P.S. Se aude că Primăria vrea să redeschidă cișmelele publice, subiect care la vremea desființării lor a iscat foarte multe dispute. De ce? Simplu: pentru că nimeni nu este de acord să plătească apa rece care o vor consuma alții. Sau o plătește Primăria? Cu ce bani? Vom reveni.

Prima audienţă publică la noul primar

(Urmare din pagina 1)

Majoritatea celor care au „bătut" la uşile primarului au solicitat o locuinţă din fondul locativ de stat. **„Sunt unii cu probleme reale, care chiar nu au unde să stea şi ar avea dreptul de a primi o astfel de locuinţă, în funcţie de lista de priorităţi. Cei mai mulţi dintre ei sunt afectaţi de legea 10, prin care casele pot fi revendicate şi retrocedate foştilor proprietari, rezultatul fiind evacuarea actualilor locatari. Legea este gândită cât se poate de prost, deoarece nu implică asigurarea unei alte locuinţe actualilor chiriaşi. Statul ar trebui să facă investiţii serioase în construcţia de locuinţe sociale, pentru că situaţia se va agrava în continuare din cauza retrocedărilor"**, a explicat primul edil local.

O mare parte a celor rămaşi fără locuinţă nu pot să solicite de la stat un nou spaţiu locativ, din cauză că, în trecut au deţinut şi înstrăinat proprietăţi. În aceste cazuri, legea nu permite acordarea de locuinţe de la stat.

O altă categorie mult mai norocoasă a fost cea a tinerilor care pot beneficia de terenuri gratuite din partea statului pentru construcţia de locuinţe. **„Cei care s-au încadrat în condiţiile legii 15 au fost înscrişi pe listă şi la momentul oportun vor intra în posesia terenurilor"**, a precizat primarul Falcă.

Prea puţini sunt cei care s-au adresat primarului cu probleme edilitare. Doar o singură persoană a reclamat că strada pe care locuieşte a fost asfaltată pe porţiuni, plecând cu promisiunea că solicitarea dânsului va fi rezolvată în timp util.

Chiar dacă unii au ameninţat cu greva foamei în cazul în care nu vor primi o locuinţă, primarul Gheorghe Falcă a fost cât se poate de tranşant: **„Nu vă pot promite nimic în acest sens. Sunt peste 1000 de familii în Arad care şi-au depus dosare pentru locuinţă, dar în mod cert ele nu vor fi soluţionate decât în mică măsură. Eu vă spun realitatea, nu vreau să vă promit nimic şi nici să bateţi drumurile degeaba."**

Foto: Viorel Musca

Preaplinul pahar al umilinţei

Media românească fierbe, de câteva zile, un subiect gras - demisia lui Adrian Năstase din fruntea PSD. O demisie despre care vorbesc toţi dar pe care, până la ora la care aştern pe hârtie rândurile de faţă, n-a văzut-o nimeni. Asta îmi aduce aminte de „Castelul" lui Franz Kafka, pe care îl căuta şi la care voia să ajungă domnul K., dar la care nu ajunsese nimeni cu adevărat - castelul fiind de fapt o metaforă pentru Adevărul absolut al vieţii. Aici, desigur, nu mai e vorba de metafore, ci de un fapt de viaţă, de un gest politic, important pentru români. Să nu omitem că Adrian Năstase este premierul României, este şi preşedintele partidului de guvernământ, este şi un personaj cunoscut şi, se pare, agreat de cancelariile europene şi de Internaţionala Socialistă. Infinit mai agreat decât Ion Iliescu, bunăoară.

Că demisia nu este un subiect inventat de presă, cred că putem conveni din start. Însăşi iritarea, însăşi încordarea lui Ion Iliescu, la reîntoarcerea din Slovenia, în faţa întrebărilor insistente ale presei, demonstrează că nu este vorba de vreo invenţie. Că demisia este luată în calcul, că a fost discutată în intimitatea liderilor PSD. Întrebarea pe care ne-o punem este dacă ea îi este impusă lui Năstase ori este decizia acestuia. Iar răspunsul poate şi nu poate fi obligatoriu legat de întâlnirea pe care Ion Iliescu, tătucul sever şi grijuliu, a avut-o cu fruntaşii PSD, zilele trecute, la Cotroceni. Întâlnirea, cum se ştie, i-a prilejuit lui Iliescu să le reamintească celor prezenţi, în caz că uitaseră cumva, cine le este baci, cine le este şeful. În fapt, şeful i-a admonestat sever, i-a ruşinat, le-a dat un termen foarte scurt (16 iulie) să-şi facă ordine în partid. În mod cert, Năstase n-a „digerat" această demonstraţie de forţă a lui Ion Iliescu. Şi apoi, nu era prima oară, nu?, când Ion Iliescu îi ceartă şi îi trimite la colţ pe elevii săi. Atunci?

Problema este foarte complexă. Din start, nu credem într-o demisie impusă. E opţiunea lui Năstase. Iar ca să ajungă la o decizie atât de extremă, cum este demisia, trebuie că s-a umplut paharul umilinţelor pe care Năstase le-a suportat. Şi, fapt evident, a fost umilit ori de câte ori a avut o criză (de creştere, cum ar fi spus Lenin) de personalitate. Năstase n-a avut dreptul la iniţiativă. Năstase era liber şi era şef de partid doar aparent. În fapt, el nu avea dreptul, libertatea să iasă din matricea gândirii lui Ion Iliescu. Trebuia să fie Iliescu 2, adică substitutul deghizat al acestuia, câtă vreme el era la Cotroceni ca să ne călăuzească destinul. Mă şi mir că Năstase n-a explodat mai repede. Fiindcă, dincolo de unele ocazii în care l-a îngânat pe preşedinte, dincolo de unele mârâieli în front, Năstase s-a pliat, cumineţel, după voinţa tătucului.

Eşecul de la alegerile locale, eşecul lui Geoană îndeosebi, l-or fi pus pe gânduri pe cel care se dorea preşedintele României. Poate, i-a indus şi panică acest eşec, de care, să fim serioşi, este cel puţin tot atât de vinovat şi Ion Iliescu, fiindcă mulţi fruntaşi, baroni PSD sunt, în fapt, oamenii protejaţi ai preşedintelui Iliescu. Poate că Năstase a înţeles în sfârşit că, atâta vreme cât Iliescu e în vână, el nu va putea fi el însuşi, nu va putea fi lider cu adevărat, nu va putea remodela partidul, nu-l va putea moderniza. E prea mic şi prea tânăr, prea crud, în accepţiunea lui Ion Iliescu, pentru un lucru atât de mare.

Dacă Năstase s-a săturat, e de înţeles. „Bătrânul" îl sufocă, cum sufocă şi partidul. Este o limită în toate. Şi nu este comod să ştii că doar aparent eşti lider. Şi că eşti bun doar că să o încasezi. Că nu ţi se acceptă nici o iniţiativă. Să ne amintim de încercarea lui Năstase de a organiza alegeri anticipate. Câtă dreptate a avut! Opoziţia era neorganizată, succesul era garantat, iar PSD domnea până în 2007 liniştit. N-a vrut Iliescu. N-a vrut să sară din schemă. S-a gândit doar la sine şi doar la poziţia sa viitoare în viaţa politică. Şi dacă e aşa, nu e normal ca Adrian Năstase să spună, odată şi odată, destul? Este. Mai curând este de mirare că n-a făcut un asemenea gest până acum. Că a acceptat postura de şef-marionetă. O mare, o puternică personalitate cu greu poate explica de ce a băut paharul umilinţei până la fund. Or, Năstase l-a băut.

Tristan Mihuţa

Accente

Accente

Comunicat de presă

RECTORUL UNIVERSITĂŢII AUREL VLAICU - ÎN DELEGAŢIA OFICIALĂ A ROMÂNIEI ÎN SLOVENIA

Preşedintele României, domnul Ion Iliescu a fost prezent de două ori în Universitatea noastră, ultima dată având ocazia să cunoască strădaniile întregului corp profesoral şi ale studenţilor de a realiza un învăţământ de calitate şi de a dezvolta baza materială a instituţiei noastre de învăţământ superior. Preşedintele Ion Iliescu a apreciat în mod deosebit investiţia de peste 85 de miliarde de lei, subliniid că reprezintă cea mai mare investiţie la nivelul unui an academic în învăţământul superior românesc.

Ca urmare a acestor aprecieri cu privire la instituţia noastră, Rectorul Universităţii „Aurel Vlaicu" a făcut parte din delegaţia României, având, alături de doamna Maria Stoian, director ANTREC România, statutul de invitat al domnului Ion Iliescu, Preşedintele României.

Vizita în Slovenia a fost un admirabil prilej de a cunoaşte un popor prieten, membru al UE şi un învăţământ ce îngemănează tradiţia cu modernitatea, cu raportare firească la standaredele europene. Însuşi Preşedintele României, ne-a prezentat Rectorului Universităţii din Liubliana şi directorului prestigiosului Institut IEDC, din Liubliana, un institut MBA, cu recunoaştere internaţională prin Programele de Management şi Adminsitrarea Afacerilor, precum şi prin acelea de Leadership.

După cum bine se ştie Rectorul Universităţii „Aurel Vlaicu" nu face parte din nici un partid politic, propunându-şi să facă politica învăţământului românesc şi a valorilor autentice ale naţiei noastre. Cu atât mai onorantă este această invitaţie, şi trebuie să subliniem că a fost un prilej ca numele Universităţii „Aurel Vlaicu" să fie rostit cu reală consideraţiune în cadrul delegaţiei româneşti, precum şi în Slovenia.

Preşedintele României i-a relatat Primarului din Liubliana, o distinsă doamnă, despre strădaniile Universităţii „Aurel Vlaicu", condusă tot de o doamnă, cu sublinierea că atunci când este vorba de performanţă, referirile se fac la OM, la ceea ce reprezintă el, la contribuţia sa în domeniu.

Vizita oficială în Slovenia deschide noi perspective relaţiilor româno-slovene, iar pentru Universitatea „Aurel Vlaicu" înseamnă noi proiecte ambiţioase, şi nu în ultimul rând, oaspeţi de prestigiu, care onorează instituţia noastră de învăţământ superior.

Rector,
Prof.univ.dr. Lizica MIHUŢ

Admitere la Seminarul Teologic

Seminarul Teologic Liceal Ortodox din Arad, str. Academia Teologică nr. 9, organizează concurs de admitere în clasa a IX-a, în anul şcolar 2004/2005. Concursul va avea loc la sediul Seminarului, în zilele de 13-14 iulie 2004, iar depunerea dosarelor şi înscrierea la concurs având loc în zilele de 10, 12 şi 13 iulie a.c.

Informaţii suplimentare se pot obţine la Secretariat sau la telefon: 0257/ 285.292.

Delegația Permanentă a PSD Arad contestă dizolvarea

Ieri, la sediul PSD, 11 dintre cei 18 membri ai Delegației Permanente a cărei dizolvare a fost anunțată de către președintele interimar Dimitrie Muscă, au ținut o ședință desfășurată în două reprize: una dimineața și alta după ce au urmărit la televizor declarația lui Adrian Năstase, legată de posibilitatea de a-și da demisia. Conform celor declarate de către Rodica Borza, cei prezenți au hotărât să se adreseze în scris, Consiliului Național al PSD și Comisiei Centrale de Arbitraj. **„Solicităm Consiliului Național și Comisiei Centrale de Arbitraj să analizeze situația din PSD Arad. Considerăm că atâta vreme cât nu există nici un document referitor la dizolvarea Delegației Permanente a PSD Arad, aceasta există și funcționează conform Statutului. Nici la nivelul Delegației Permanente, nici la cel al Biroului Municipal nu vom accepta încălcarea Statutului".** La rândul său, Dorel Popa a declarat: „Delegația Permanentă nu a fost dizolvată".

S. Todoca

Alianța DA pregătește candidații pentru Parlament

Alegerile parlamentare care vor avea loc în toamna acestui an, i-au pus „la muncă", pe cei care doresc să reprezinte Aradul și interesele lui în Camera Deputaților și în Senat. Conform rezultatului alegerilor, Alianța DA PD-PNL din Arad estimează că va obține patru locuri eligibile, trei pentru deputați și unul pentru senatori, și două locuri marginale (prin redistribuire), unul de senator și altul pentru un deputat. Potrivit declarației lui Gheorghe Seculici, președintele PD, filiala Arad, locul întâi la Senat va fi „oferit" celor din PNL, locurile doi și trei revenind însă celor din PD. De asemenea, PNL Arad va primi și locurile unu și doi din Camera Deputaților.

Din surse neoficiale am aflat că în Partidul Democrat și-au anunțat intenția de a-și depune dosarele Adrian Nițu și Nicolae Iotcu. **„Noi am avut discuții acum un an și jumătate despre alegerile parlamentare, cu referire la cine va fi sprijinit și propus. Acum însă este prematur să vă dau nume, pentru că ele vor fi discutate numai peste o săptămână sau două"**, a declarat Iustin Cionca, vicepreședinte al PD. Din partea liberală și-au anunțat intenția de a reprezenta Aradul (și ne-au confirmat): Mihai Calimente, la Senat și Titus Gheorghiof la Camera Deputaților. De asemenea, tot pentru alegerile parlamentare se pregătesc și liberalii Cristian Stragea și Medrea Gheorghe, informații care nu ne-au fost confirmate încă.

Dosarele celor care vor să reprezinte Aradul la București trebuie întocmite și analizate până la sfârșitul lunii iulie, astfel încât în august să se primească confirmarea de la București. Fiecare dosar va primi un punctaj, măsură care îi va da candidatului (sau nu) posibilitatea de a candida. Profilul candidatului se prezintă astfel: contribuție financiară și participarea propriu-zisă din campania electorală, fără sancțiuni pe linie de partid, studii superioare. De asemenea, un punctaj bun îl pot obține aceia care au avut activitate în administrația centrală sau locală, dacă au mai fost parlamentari, un Curiculum Vitae complex, iar tinerilor până în 30 de ani li se acordă 20 de puncte.

Anca Șumălan

O nouă inițiativă legislativă a deputatului Nicu Cojocaru

Legea 21/1992 necesită modificări

Deputatul Nicu Cojocaru a propus Parlamentului României o nouă inițiativă legislativă, pentru a modifica o ordonanță de urgență. Prezentăm în continuare textul acesteia:

„Necesitatea modificării OG nr.21/1992 se datorează generalizării, în ultima perioadă, printre comercianții care realizează volume mari de vânzări prin intermediul magazinelor mari, denumite pompos „supermarketuri", „megamarketuri" sau „hypermarketuri" a practicării așa-ziselor „prețuri psihologice". Spre deosebire însă de magazinele de același tip din Occident, unde restul la cumpărături se dă la ultima subdiviziune a monedei țării respective, marii comercianți utilizează „prețul psihologic" ca preț cu amănuntul, drept o formă de fraudare discretă și aparent insignifiantă a consumatorului, luându-și singuri un... „microbacșiș", întrucât aceste prețuri cuprind și monedă divizionară care nu se află în circulație. Problema mai gravă este însă că rezultă niște sume de bani - care nu sunt înregistrate în contabilitate, deoarece depășesc prețul corect din documentele contabile - ce rămân ca bani „negri", la dispoziția proprietarilor marilor magazine, constituind chiar o formă „nevinovată" de evaziune fiscală. Prin aplicarea acestei legi s-ar putea astfel diminua evaziunea fiscală - care a atins anul trecut fabuloasa sumă de peste 2 miliarde de dolari.

Aceste ilegalități practicate pe scară largă în comerț, în ultimul timp, au fost sesizate și de doamna Elena Bungărdean, șefa Asociației pentru Protecția Consumatorului din România!

Spre exemplu, o simplă examinare din oferta unui astfel de mare magazin, în oferta sa valabilă pentru perioada 11.02 - 23.02.2004, evidențiază faptul că nu mai puțin de 242 (!) de produse aveau „prețuri psihologice" - a căror exprimare se făcea în monedă divizionară mai mică de 1000 de lei, care nu există, actualmente, pe piață! La un calcul sumar pe un eșantion de 1000 de produse, rezultă încasări necuvenite în valoare de 400.000 lei. Dacă avem însă în vedere volumul imens al desfacerilor, demonstrat și de statisticile care afirmă că numai pentru Crăciunul anului 2003, valoarea produselor

comercializate prin supermagazine a atins 2-3 miliarde de euro, concluzionăm că banii negri rezultați din diferența dintre prețul real, plătit de consumator și „prețul psihologic" se poate ridica - pe lună - la nivelul câtorva miliarde de lei pentru fiecare hypermarket! Totodată, trebuie avut în vedere că se preconizează că România va avea 70 de hypermarketuri până în 2010, ceea ce poate da o imagine asupra proporției evaziunii fiscale care va avea loc, dacă această chestiune rămâne nereglementată!"

Primarii PUR își fac Consilii Consultative

Ieri, la sediul PUR Arad s-a desfășurat o primă întâlnire între conducerea județeană și primarii umaniști din județul Arad. Întrunirea a avut loc la inițiativa liderilor PUR și a primarilor, scopul fiind discutarea problemelor cu care se confruntă fiecare primărie și o mai bună colaborare a primarilor umaniști.

Un alt punct al discuțiilor la făcut modul de constituire a Consiliului Consultativ, în primăriile câștigate de PUR. Scopul Consiliului Consultativ este de a implica cetățenii în actul de democrație participativă; în gestiunea nevoilor și intereselor colectivității locale; de a asigura autorităților locale perceperea nevoilor și priorităților colectivității; de a realiza controlul colectivității locale asupra modului în care autoritatea locală soluționează nevoile și prioritățile sale. De precizat este faptul că din Consiliul Consultativ, care va avea un președinte ales pe o perioadă de 6 luni, nu pot face parte consilierii locali. Consiliul Consultativ va fi format din cetățenii care doresc să se implice la stabilirea priorităților comunității din care fac parte.

„S-au discutat probleme punctuale ale tuturor primăriilor, care sunt conduse de Partidul Umanist, iar fiecare primar va constitui un Consiliu Consultativ pentru ca cetățenii să fie consultați direct pentru stabilirea priorităților comunității din care fac parte. Vreau să precizez că această inițiativă este premieră în politica județului nostru", ne-a declarat Lia Ardelean, președintele PUR Arad.

Daniel Albu

Aleșii democrați se reunesc la Brașov

Gheorghe Falcă, primarul Aradului se va întâlni azi cu Traian Băsescu la Brașov. Au mai fost invitați să participe la discuții și Gheorghe Seculici, președintele CJA, Iustin Cionca, primarul orașului Pecica, Vasile Ciceac, primarul orașului Nădlac și Viorel Enache, primar în Sântana.

Anca Șumălan

Adrian Năstase rămâne președintele PSD și primul-ministru al României

Adrian Năstase rămâne în continuare președintele Partidului Social Democrat (PSD) și primul-ministru al României. După ce în ultima perioadă mass-media a lansat ideea unei demisii iminente din fruntea partidului de guvernământ, Adrian Năstase a anunțat joi, la Palatul Victoria, că "nu îi stă în fire să lase proiecte neterminate" și că își va duce până la capăt ambele mandate, după ce va proceda însă la "schimbări radicale" în cadrul PSD și la o "restructurare a echipei guvernamentale".

"Nu voi renunța la conducerea PSD, întrucât partidul de guvernământ are nevoie de schimbări radicale și sunt convins că voi duce acest obiectiv la bun sfârșit. Îmi voi duce până la capăt mandatul de prim-ministru, iar în perioada următoare voi restructura și echipa guvernamentală", a spus Adrian Năstase.

El a precizat că în calitate de lider al PSD are datoria să câștige alegerile, iar ca prim-ministru al României are obligația să facă tot ceea ce îi stă în putere pentru a avea grijă de demnitatea și de bunăstarea românilor. "Mie nu îmi stă în fire să las proiecte neterminate", a subliniat Adrian Năstase.

Adrian Năstase a admis că s-a gândit la o eventuală demisie din funcția de președinte al PSD și că atunci când s-a gândit la acest gest a avut în vedere faptul că "următoarea perioadă este decisivă pentru integrarea în Uniunea Europeană". El a precizat că PSD nu a dorit să nege că a avut "o problemă" după alegerile locale și că din acest motiv a luat în calcul toate opțiunile, inclusiv demisia din funcția de președinte al partidului.

"Mi-am asumat răspunderea pentru rezultatul alegerilor locale și am cerut ca și colegii mei de partid să facă același lucru", a spus Adrian Năstase.

Mâine, în Plenară Județeană

PRM analizează rezultatele obținute la alegeri

Filiala arădeană a Partidului România Mare are programată, pentru mâine, desfășurarea unei ședințe de Plenară Județeană, în cadrul căreia urmează să fie analizate rezultatele obținute de această formațiune la alegerile locale.

Președintele Gheorghe Feieș, devenit și primar al orașului Sebiș, va prezenta un raport comparativ al rezultatelor din 2004 față de cele din 2000, urmând ca, ulterior, să fie discutate aspecte care țin de viitorul filialei, în vederea alegerilor generale din noiembrie.

Referitor la rezultatele alegerilor locale, putem spune că „scorul" înregistrat în 2004 de filiala peremistă este mai bun decât cel din 2000, numărul alegătorilor care au pus ștampila pe PRM fiind simțitor mai mare. Totuși, PRM Arad a fost departe de rezultatul obținut la alegerile generale din 2000, atunci când formațiunea condusă de Corneliu Vadim Tudor a câștigat scrutinul în județ.

Surse din cadrul formațiunii, ne-au declarat că există posibilitatea ca în ședința de mâine să fie luate și măsuri organizatorice, în sensul că există posibilitatea ca unii președinți de organizații teritoriale să fie schimbați ca urmare a rezultatelor proaste obținute. Nu în ultimul rând, sancțiuni ar putea exista chiar și în cadrul structurilor de conducere de la județ și municipiu.

În altă ordine de idei, marți a fost ales viceprimar al orașului Ineu, Ioan Leucuța, președintele organizației PRM din localitate, acesta devenind al 10-lea viceprimar pe care-l au peremiștii în județul Arad.

Alin Olteanu

Politica la țară

„Relația cu cetățeanul este primordială pentru primar"

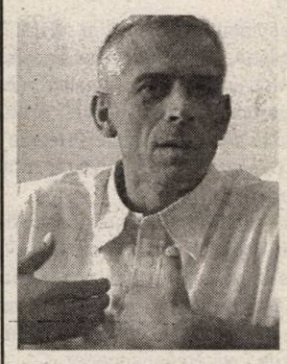

Lucian Stoicu, primar Vinga, independent

- Ați câștigat funcția de primar din calitatea de candidat independet.

- Am fost susținut și de PD, iar oamenii din comună mă cunosc ca un om care poate să le rezolve doleanțele.

- Ce proiecte aveți?

- Avem un program pentru drumuri, altul pentru iluminat etc.

- V-ați format echipa de lucru?

- Ca primar, trebuie să am o echipă pentru că singur nu pot să fac nimic.

- Cum stați la capitolul fond funciar?

- Foarte prost.

- De ce?

- Nu s-a aplicat corect legea.

- Veți schimba personalul administrativ din Primăria Vinga?

- Schimbările se fac acolo unde nu este eficiență. Dacă stăm în primărie și spunem că muncim, dar pe stradă nu se vede că muncim, nu am făcut nimic.

- Care este reprezentarea partidelor în Consiliul Local Vinga?

- PD are cinci consilieri, PNL - 2, PSD - 3, UDMR - 3, PER - 1, PUR - 1.

- Vă veți înscrie într-o formațiune politică?

- Posibil.

- Pentru care partid ați opta?

- Pentru partidul care va avea o orientare clară și va demonstra că îl interesează cetățeanul.

- Cum comentați Alianța PNL - PD?

- Dacă își vor respecta drumul pe care l-au propus, eu cred că va fi benefică. Trebuie să facem un pas înainte.

- Înseamnă că PSD va face un pas înapoi?

- Nu. Dacă ești depășit, nu înseamnă că nu alergi. Alergăm toți, dar nu la fel de repede.

Daniel Albu

Liniile de tramvai din municipiu - în plin proces de refacere

(Urmare din pagina 1)

Dialogul cu directorul Companiei de Transport Public Arad s-a derulat chiar în stația de tramvai de la Fortuna, unde câteva utilaje și circa 15 oameni încercau să fixeze, în patul vechilor traverse îndepărtate, noile traverse, din beton. **Petru Cuvineanu** ne-a explicat: **„Traversele la care am renunțat au fost construite cam prin anii '70 - '75 și s-au folosit, atunci, dibluri din lemn, care acum au putrezit. Astfel, șinele au ajuns să nu mai fie fixate cum trebuie. Or, chiar aici, unde suntem, avem de-a face cu un trafic deosebit de intens, de aproximativ 550-600 de treceri pe zi, pe un singur sens."**

Am mai aflat că la Fortuna se schimbă o porțiune de 300 de metri de linie, lucrarea ridicându-se la suma de 800 de milioane de lei. **„Ne-am descurcat însă în regie proprie** - precizează ing. **Cuvineanu. Lucrăm cu o echipă a noastră, pe care am format-o doar de anul acesta. În plus, am achiziționat și o fadromă de dimensiuni mai mici, să nu întâmpinăm piedici de nici un fel în desfășurarea activității. În acest fel, avem avantajul de a nu depinde de nimeni în activitatea de solidificare a rețelei de linii din oraș. În plus, dacă am fi fost nevoiți să angajăm o firmă pentru aceste lucrări, prețul ar fi fost dublu sau chiar mai mare și nu ni l-am fi permis."**

Chiar și așa, șinele care se schimbă în Vlaicu nu sunt noi. Au fost achiziționate de undeva din țară (ele fabricându-se doar în străinătate), la mâna a doua, fiind însă în stare foarte bună. Directorul C.T.P. explică: **„Practic, nu șina era marea problemă, ci traversele. Însă, dacă tot am reușit să realizăm traversele acestea din beton în regie proprie, cu oamenii noștri, fiind posibil, după cum se vede, să le schimbăm pe cele vechi, am decis să schimbăm, totodată, și liniile, la rândul lor mult prea uzate. Am achiziționat liniile «noi» la un preț foarte bun, care se apropie de acela al fierului vechi. Este însă o șină bună. Aici traversele sunt totul și fixarea lor în patul în care se amplasează."**

De câteva zile, de când au început lucrările de solidificare, transportul cetățenilor de la Fortuna la UTA se realizează cu autobuze.. Acestea circulă regulat, la un interval maxim de 15 minute. **„Sperăm să redeschidem circulația tramvaielor pe această rută de marți, cel târziu**

miercuri - a mai spus **Petru Cuvineanu. La operațiuni de tipul acesta este nevoie de multă muncă manuală, astfel că totul merge destul de anevoios."**

În câteva luni, în colaborare și cu Societatea de Drumuri Municipale, se va reabilita și curba ce întretaie Calea Aurel Vlaicu, via Făt-Frumos, aflându-se în cărți, firește, și stația de tramvai Făt-Frumos. De asemenea, se are în vedere și reabilitarea traseului cuprins între Stația CFR și Fortuna.

***

- Domnule Cuvineanu, am mai vrut să aflăm **ce șanse de reabilitare are strada M. Kogălniceanu, unde problemele sunt foarte grave?**

- Acolo este distrusă infrastructura. Nu pot să spun decât că sper ca actualul Consiliu Local să ia în calcul și reabilitarea arterei respective. Sigur, prima hotărâtre care trebuie luată este legată de ce anume se dorește: să se realizeze acolo o stradă similară cu Cocorilor sau doar să se reabiliteze, cu mijloace minime, drumul, iar linia de tramvai să rămână, fiind schimbată, firește, doar acolo unde este neapărată nevoie. Strada Kogălniceanu este o problemă ceva mai complexă. Nu știu ce hotărâre se va lua în privința ei.

- Ce ne puteți spune despre linia de tramvai ce duce în afara orașului, spre Hipodrom?

- Acolo nu suntem noi aceia care o refacem. Se realizează cu fonduri Phare, gestionate de Ministerul Integrării și Cooperării. Tot ce știu este că termenul limită fixat pentru terminarea lucrărilor este 20 octombrie. După cum văd însă că se mișcă lucrurile, tramvaiele nu vor ajunge până la Hipodrom mai devreme de anul vitor.

- Vor fi amplasate șine pe două sensuri?

- Nu, pe un singur sens, iar la capăt se va construi o „buclă" de întoarcere.

- Mai spuneți-ne și despre traseul Piața Avram Iancu - Piața Romană!

- Și acolo schimbăm circa 30 de metri de linii, însă nu înlocuirea acestora provoacă principalul deranj. Se schimbă, într-o anumită porțiune, asfaltul în care acestea sunt încastrate, înlocuindu-se cu pavele. Va fi o zonă frumoasă în final. Și aici, până la terminarea lucrărilor, transportul în comun este asigurat de autobuze.

***

Spre deliciul amatorilor de informații interesante, am aflat, de la directorul C.T.P, Arad, că municipiul nostru are a doua rețea de linii din țară, ca lungime, după capitala țării, București. **„Dacă ar fi să așezăm liniile din oraș în... linie dreaptă, am acoperi distanța dintre Arad și Oradea fără probleme"** - a mai spus Petru Cuvineanu, cu gândul la cât de greu este să întreții un asemenea „gigant".

Foto: Margareta Szegö

Ieri

S-au pus turlele la noua biserică greco-catolică

Lucrările la construcția Bisericii greco-catolice din Parohia Arad-Centru au început în februarie 2000 iar pentru 1 august a.c. este prevăzută încheierea lucrărilor exterioare. La ridicarea sfântului lăcaș - după cum ne spune preotul paroh Coriolan Mureșan - și-au adus contribuția Guvernul României (care a dat la pornire, un miliard de lei), CLM (500 milioane), C.J.A. (200 milioane), episcopul Alexandru al Lugojului (care - din câte am aflat - este considerat un ctitor al bisericii), credincioși și inimoși sponsori printre care Viorel Hanc, dr. Gheorghe Furău, Dorin Șiclovan și mulți alții.

„Mai sunt destule de făcut - zice părintele paroh - iconostas, bănci, pardoseală dar până în toamna anului viitor sperăm să fim pregătiți pentru sfințirea bisericii."

Ieri, a fost o zi deosebită în „viața" bisericii: au fost ridicate cu o macara uriașă, cele două turle (care au costat 432 milioane). Aici vor fi montate - când vor fi posibilități - două clopote care vor chema la rugăciune pe credincioșii bisericii cu hramul Nașterea Sf. Fecioare Maria.

V.F.

Foto: V. Musca

Se pare că va ploua. Luăm mașina.

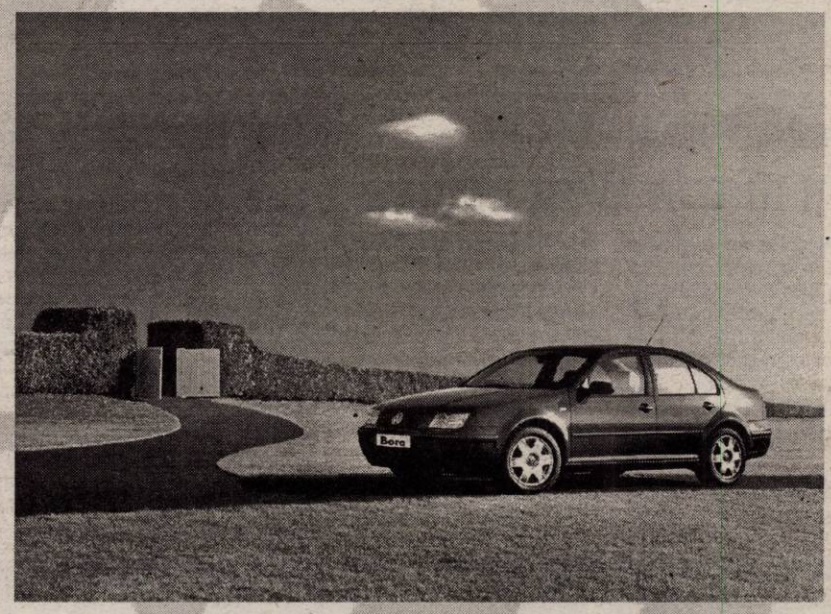

E bună orice scuză pentru a conduce o Bora TDI Surprise. Dar o reducere de 1.595 de Euro* nu mai e o scuză. E o ocazie.

● Ocaziile bune nu trebuie ratate. La Centrul Volkswagen Timişoara ai acum surpriza să-ți cumperi o Bora 1,9 TDI / 90 CP la prețul variantei de motorizare 1,6 pe benzină. E varianta Bora TDI Surprise, complet echipată, la prețul CIP de 14.355 Euro.

Argument extra: Până la 31 iulie şi ratele îşi iau vacanță. Porsche Leasing Romania amână ratele cu două luni, fără să-ți perceapă dobânzi suplimentare.

Bora TDI Surprise

* Inclusiv TVA.

Autoclub - Centrul Volkswagen Timişoara

Timişoara, Calea Lugojului, bifurcație aeroport, telefon: 0256-289892

(c. 96/2004)

„Vom sprijini UTA cu tot ceea ce ne va sta în putință”

● Interviu cu Gheorghe Falcă, primarul Aradului

- Domnule primar, probabil că cele peste șapte ore de audiență cu publicul v-au ostenit puțin. S-ar putea ca o discuție despre sport să vă mai destindă, deși sunt multe probleme și în acest domeniu...

- Nu sunt neapărat obosit, ci puțin resemnat cu gândul că nu pot face nimic în unele cazuri. Spre exemplu, persoanele afectate de legea 10/2001, nu pot fi ajutate în nici un fel de Primărie. Legea nu a fost bine gândită, pentru că statul nu a construit locuințe sociale pentru oamenii care - nu din vina lor - au ajuns să locuiască în acele case cândva naționalizate și astăzi revendicate. Dar să trecem la sport...

- Înainte de toate, ce credeți dumneavoastră că înseamnă UTA pentru arădeni?

- UTA este echipa de suflet a arădenilor. Este clubul cu mare tradiție în fotbalul românesc. În toate mediile unde am fost în Arad, toată lumea m-a întrebat cum înțeleg eu să ajut echipa emblemă a Aradului.

- Și ce le răspundeți?

- Dacă până nu demult UTA era a comunității, astăzi avem de-a face cu un club privat. Dar, pentru că UTA rămâne echipa de tradiție a Aradului, normal că am discutat o formă de sprijin.

- Și care ar fi aceasta?

- Pentru că Primăria gestionează banul public și trebuie să justifice orice cheltuieli, în urma discuțiilor cu cei de la UTA am convenit să ne oprim la administrarea stadionului. Cât de curând, Primăria va prelua tot ceea ce înseamnă cheltuieli de utilizare a stadionului. Adică, vom achita facturile la apă, energie electrică, energie termică, întreținerea gazonului, dar ne vom ocupa și de salarizarea personalului. Și, tot într-un parteneriat cu UTA, vom încerca să modernizăm stadionul de la Șega, pentru a permite echipei de fotbal să se antreneze acolo. Cu alte cuvinte, vom sprijini UTA cu tot ceea ne va sta în putință.

- În întâlnirea cu oamenii de afaceri, care intenționează să transforme societatea pe acțiuni în asociație non-profit, vi s-a mai cerut și un altfel de sprijin?

- Nici vorbă. Odată ce am acceptat să preluăm cheltuielile de bază sportivă, cei de la UTA au fost mulțumiți că vor avea doar sarcina de a se ocupa de managementul sportiv. Alte discuții am mai avut pe marginea dinamizării fotbalului de masă juvenil, din rândul căruia, cu timpul, pot apărea talente pentru echipa mare. De ce să cumpărăm fotbaliști din altă parte, când am putea să-i creștem în Arad?

- Asta înseamnă că veți încerca amenajarea a cât mai multor baze sportive în Arad, un capitol la care orașul nostru suferă ?

- Prioritatea noastră este modernizarea bazelor din cât mai multe școli și licee din municipiu.

- Nu cu mult timp înainte de încheierea mandatului, predecesorul dumneavoastră, Dorel Popa, își dădea acordul pentru dărâmarea stadionului pe care s-a jucat primul meci oficial din România și înlocuirea lui cu un Supermarket. Dumneavoastră ce planuri aveți cu stadionul ACU?

- Din câte știu eu, conducătorii clubului ACU au un proiect de construire a unui magazin în fața stadionului, care le-ar aduce și lor ceva venituri. Eu cred că e un lucru bun să cauți soluții de a te autogospodări și atâta timp cât beneficiază și arădeanul de rând de pe urma serviciilor magazinului, Primăria va acorda tot sprijinul proiectului celor de la ACU.

- Până acum am vorbit despre fotbal, dar și celelate sporturi așteaptă un ajutor cât de mic din partea autorităților locale...

- Trebuie să fim foarte sinceri și să spunem că sportul are un Minister al său, care ar trebui să militeze pentru sprijinirea cluburilor private din toate domeniile: fotbal, hanbbal, baschet, rugby, polo. E de datoria Ministerului Sportului să facă un lobby serios pe lângă Ministerul de Finanțe, care ar avea posibilitatea să ajute sportul. Noi, la Primărie, ne ocupăm de administrarea banilor publici și dacă acum o să ne apucăm să finanțăm tot ceea ce înseamnă activitate sportivă în Arad, atunci înseamnă că ne vom pierde obiectul activității, transformându-ne într-o instituție cu un alt profil.

- Totuși, în cele două săptămâni de mandat cu ce probleme sportive stringente ați luat contact?

- M-am întâlnit cu reprezentanții clubului PAB-România, cu care am avut o discuție constructivă. Având în vedere că sportivii acestui club reprezintă 10 la sută din totalul celor care vor reprezenta România la Jocurile Olimpice, pe viitor vom încerca să fim mai atenți la solicitările lor. Apoi, am studiat posibilitatea de a cumpăra sală de gimnastică pentru sportivii arădeni, care momentan sunt amenințați cu evacuarea. Consilierul județean, Florin Manta cunoaște mai bine situația și se va ocupa îndeaproape de soluționarea problemei.

- Pentru că v-am văzut mai des la meciurile West Petromului decât la cele ale UTA-ei se poate spune că vă simțiți mai apropiat de baschet?

- Nu știu dacă am fost mai mult la baschet decât la fotbal. E adevărat, când am venit la fotbal, m-am pierdut printre oameni, în tribună, de unde e greu să te vezi. Pe de altă parte, trebuie să recunosc că-mi place mult baschetul, acesta fiind sportul spre care m-a îndrumat tatăl meu în clasa a cincea pentru că eram foarte mic de statură...

- Vă mulțumim pentru amabilitate și am dori să aveți mereu ușile deschise pentru sportul arădean.

A consemnat,
Călin Mnerie

Conducătorii lui ACU trebuie să recâștige încrederea jucătorilor

Au trecut patru zile de când jucătorii lui ACU Goldiș s-au pus din nou pe treabă, respectând cu strictețe programul lui Marcel Coraș. Din păcate pentru ei, veștile bune din partea conducerii întârzie să apară, pentru că în orice caz promisiunile nu țin loc de foame. Se aude chiar că fotbaliștii vor refuza să plece în cantonament dacă nu-și vor primi toți banii, așa putem vorbi de începutul unei crize pe Banu Mărăcine. Mai zilele trecute, unul dintre „oficialii” grupării „studențești” spunea că în astfel de situații e nevoie de răbdare și tutun, dar peste toate, conducătorii lui ACU Goldiș trebuie să înțeleagă că a venit timpul să recâștige încrederea jucătorilor, în special a celor care sunt chemați să semneze prelungirea contractului.

În tot acest timp, antrenorul Coraș primește la pregătiri cel puțin un jucător nou în fiecare zi. Până acum au sosit în probe Dragoș Stroe (Dacia Mioveni, fost fotbalist și la FC Argeș), Hexan (Armătura Zalău), Szerencz (Gloria Renel Baia Mare), dar și Bunescu, Leucă și Nicolae, toți trei componenți ai formației din Giarmata, ce activează în Divizia D-Timiș. Astăzi, mai sunt așteptați Zaharia (Minerul Turț) și doi fotbaliști bucureșteni recomandați de Cornel Jurcă. Până miercurea viitoare, când ACU va pleca la Moneasa, Marcel Coraș trebuie să oprească asupra unui lot de maxim 24 de jucători.

C. Mnerie

Rezervele Ineului au pierdut cu Gloria

Pentru că au în pregătiri peste 30 de fotbaliști, antrenorii Tricotajelor Ineu, Roland Nagy și Petre Bunaciu doresc să „cearnă sita” cât mai repede și s-au grăbit să „lege” primele jocuri-test. Ieri, în compania Gloriei Arad, cei doi tehnicieni au trimis pe gazon câte o „garnitură” pentru fiecare repriză: Păscălău - Cristea - Stângu, Seceleanu - Laza, Țica, Popa, Velțenescu - S. Leucuța - Mangu, Varga, respectiv Huțu - Sârbu (Armătura Zalău) - Sighete, Șerb - Cioară, A. Leucuța, Liga, Ciba - Goldiș - V. Fritea, P. Luca. Meciul a fost decis de un șut de la 18 metri trimis de „tramvaistul” Olariu, așa că mâine, pe arena „Aris”, echipa ineuană este chemată să-și ia revanșa. Tot cu această ocazie, va fi văzut la lucru și fundașul West Petromului, Oprean, dar și câțiva dintre veterani, care ieri s-au antrenat separat.

C. Mnerie

Box

Motorul Silva Lazăr, la faza finală

Boxerii A.S. Motorul Silva Lazăr Arad au obținut calificarea pentru faza finală a C.N. de copii (3-8 august, Ploiești). Ciprian Șipoș (38 kg), Ciprian Nyeki (40 kg) și Daniel Holiartoc (50 kg) au ocupat, cu toții, locul 1 la „zona” de la Reșița, având astfel „undă verde” pentru turneul menționat. Cei trei sportivi sunt pregătiți de antrenorii Dionisie Szekely și Florian Barna, care mulțumesc președintelui clubului, Adrian Buș și vicepreședintelui Valentin Dima pentru organizarea semicantonamentului premergător competiției. În data de 25 iulie va debuta Cupa „Silva Lazăr”, manifestare în vederea căreia s-au început, de acum, preparativele.

A. Hărțău

Baschet masculin

Un turc la West Petrom

West Petrom a ajuns la un numitor comun cu turcul Fatih Altin (24 ani, 2.04 m), la o sumă confidențială, jucător de pozițiile 2-3 care a evoluat în special în ligile a doua și a treia din țara semilunei. Cu ocazia sejurului din Turcia, directorul sportiv Adrian Budurean a mai purtat discuții pentru păstrarea în lot a lui Isleam Șenai. Aceștia sunt așteptați, împreună cu ceilalți jucători, la reluarea pregătirilor echipei, prevăzută în ultima decadă a lunii iulie. Până atunci, zilele următoare, mai mulți arădeni vor participa în calitate de invitați, la nunta fostului lor coleg, Rareș Apostol, campion en-titre cu Asesoft Ploiești (casă de piatră, și din partea noastră!).

Adrian Hărțău

Locul „tricolorilor” în clasamentul FIFA - 32!

● Nu mai puțin de 40 de milioane de români din mediul urban au urmărit meciurile de la Euro 2004. Firesc, postul public de televiziune care a transmis cele 31 de confruntări, a fost lider în această vară. Spre deosebire de Campionatul European de acum patru ani, la turneul final din Portugalia s-a înregistrat un salt de 20 de procente. ● 32, față de 31 în luna mai. Aceasta este poziția pe care o ocupă națională de fotbal a României în clasamentul FIFA pe luna iunie, cu 638 de puncte. Brazilia se află pe primul loc, cu 835 puncte, Franța înregistrează 813, iar Spania întregește podiumul cu 792 puncte. Câștigătoarea titlului continental, Grecia, a ajuns tocmai pe poziția a 14-a, față de 35 cât s-a situat în luna dinaintea „europenelor”. Partenerele de întrecere ale „tricolorilor” în preliminariile pentru C. M. din 2006 stau astfel: Cehia - locul 4, Olanda - locul 5,

Bursa știrilor

Finlanda - locul 44, Macedonia - locul 92, Armenia - locul 118 și Andorra - locul 149. ● În turneul de pregătire din Olanda, jucătorii Stelei, pe lângă fotbal, fac cumpărături, preferințele în domeniul vestimentar fiind - normal - hainele de firmă. „La noi sunt prea multe făcături”, a spus Ogăraru. Până acum, băieții lui Pițurcă au remizat de două ori, 3-3 cu FC Bruxelles și 0-0 cu Charleroi, iar mâine întâlnesc belgienii de la KV Red Star Waasland... ● Bărcăuan la Șahtior, Dănciulescu la FC Nantes. Alistar, Tameș și Vlad Munteanu au refuzat până acum să își prelungească contractele. 30.000 de dolari în plus pentru căpitanul Florentin Petre pentru a rămâne în continuare pe baricade. Lucian Goian (Ceahlăul) și Adrian Cristea (Poli Iași) - în vizor. Cam așa se prezintă situația la campioana Dinamo. ● Încă un concurent pentru Adrian Mutu la Chelsea. Pe lângă Gudjohnsen și sârbul Kezman, la clubul englez este pe cale să ajungă și Drogba, de la Marseille.

Adela Ciolocoi

Vaidasigan și Cristescu se pregătesc la Timișoara

● H. C. Arad nu a fost contactat, însă, de Poli

De o bună bucată de vreme este cunoscută intenția echipei de pe Bega de a transfera doi jucători de la H. C. Arad, formație ce anul acesta a spus pas primului eșalon al sportului cu mingea pe semicerc. Ilie Vaidasigan și Adrian Cristescu, căci despre ei este vorba, sunt de luni în orașul vecin, pregătindu-se cu Poli, însă conducerea clubului timișorean nu a luat legătura cu echipa arădeană. **„Deocamdată, nu ne-a contactat nimeni în privința celor doi handbaliști. În cazul acesta, ei trebuie să se prezinte luni, la reunire”,** ne-a declarat antrenorul Ștefan Deacu. În aceeași situație se află și Gabor Kovaci, dorit de Universitatea Reșita, grupare ce a promovat în Liga Națională.

● Huian, singura noutate

Sergiu Huian a plecat în Olanda sezonul trecut, când H. C. Arad a acces în primul eșalon. De la antrenorul Deacu am aflat că Sergiu - revenit în orașul nostru - va evolua la echipa arădeană.

Adela Ciolocoi

MINISTERUL EDUCAȚIEI ȘI CERCETĂRII

UNIVERSITATEA DE VEST „VASILE GOLDIȘ"

ARAD, Bd. Revoluției nr. 81, tel. 0040/257/280.335, fax 0040/257/280.810

- universitate acreditată prin Legea nr. 240/2002 -

ROMÂNIA
MINISTERUL EDUCAȚIEI, CERCETĂRII
UNIVERSITATEA DE VEST „VASILE GOLDIȘ" DIN ARAD
ACREDITATĂ PRIN LEGEA NR. 240/2002

PLAN DE ȘCOLARIZARE PENTRU ANUL UNIVERSITAR 2004/2005, aprobat de MEC prin Ord. 3999 / 15.06.2004

FACULTATEA/ COLEGIUL	SPECIALIZAREA	FORMA DE ÎNVĂȚĂMÂNT	FACULTATEA	SPECIALIZAREA	FORMA DE ÎNVĂȚĂMÂNT
DREPT Bd. Revoluției nr. 94-96 Tel. 0257/210171	Drept	zi, fr, id	EDUCAȚIE FIZICĂ ȘI SPORT Str. Praporgescu nr. 1-3 Tel. 0257/254108	Educație fizică și sport	zi
MARKETING, MANAGEMENT, INFORMATICĂ Str. Cocorilor nr. 57 Tel. 0257/272588 0257/243777	Marketing	zi, fr, id	BIOLOGIE Str. Liviu Rebreanu nr. 91-93 Tel. 0257/228622	Biologie	zi
	Administrarea Afacerilor	zi			
	Contabilitate și informatică de gestiune	zi, fr, id		Ecologie și protecția mediului	zi
MEDICINĂ GENERALĂ Str. Feleacului nr. 1 Tel. 0257/212204	Medicină generală	zi	INFORMATICĂ Bd. Revoluției nr. 85-87 Tel. 0257/214505	Informatică	zi, id
	Medicină generală în limba engleză și franceză	zi		Calculatoare	zi
	Fiziokinetoterapie	zi			
	Moașe	zi			
MEDICINĂ DENTARĂ Str. Feleacului nr. 1 Tel. 0257/212204	Medicină dentară	zi	INGINERIE Str. Liviu Rebreanu nr. 91-93 Tel. 0257/228622	Inginerie și management agroturistic	zi
	Medicină dentară în limba engleză și franceză	zi			
ȘTIINȚE UMANIST CREȘTINE Str. Unirii nr. 3 Tel. 0257/282324	Istorie-Limba și literatura engleză	zi	COLEGIUL UNIVERSITAR MEDICAL Str. Feleacului nr. 1 Tel. 0257/212204	Asistenți medicali	zi
	Istorie-Jurnalism	zi		Cosmetică medicală	zi
	Jurnalism-Limba și literatura enegleză	zi			
	Limbi moderne aplicate (engleză, franceză, germană)	zi	COLEGIUL UNIVERSITAR DE TEHNICĂ DENTARĂ Str. Feleacului nr. 1 Tel. 0257/212204	Tehnică dentară	zi
		fr	COLEGIUL UNIVERSITAR DE SILVICULTURĂ Str. Liviu Rebreanu nr. 91-93 Tel. 0257/228622	Tehnica culturilor silvice	zi
	Limba și literatura română-Limba și literatura engleză	zi		Cinegetică	zi
	Comunicare socială și relații publice	zi	COLEGIUL UNIVERSITAR DE ECONOMIA COMERȚULUI Str. Cocorilor nr. 57 Tel. 0257/272588 0257/311083	Economia comerțului (Sebiș)	zi
	Asistență socială	zi	COLEGIUL UNIVERSITAR PEDAGOGIC Str. Praporgescu nr. 1-3 Tel. 0257/338533	Institutori-învățământ preșcolar	zi
ȘTIINȚE POLITICE Str. Praporgescu nr. 1-3 Tel. 0257/250599	Psihologie	zi		Institutori-învățământ primar	zi
	Științe politice	zi, id	COLEGIUL UNIVERSITAR AGRICOL Str. Liviu Rebreanu nr. 91-93 Tel. 0257/228622	Clinică și farmacie veterinară	zi
	Științe politice-Filosofie	zi	COLEGIUL UNIVERSITAR DE ASISTENȚĂ SOCIALĂ Str. Unirii nr. 3 Tel. 0257/282324 0257/311083	Asistență socială (Sebiș)	zi
	Administrație publică	zi,id	ȘCOALA POSTLICEALĂ Str. Feleacului nr. 1 Tel. 0257/256394	Agent vamal; Asistent farmacie; Agent turism-ghid; Secretariat-birotică; Asistent social; Asistent gestiune financiar-contabil	zi
	Relații internaționale și studii europene	zi			

ACTE NECESARE LA ÎNSCRIEREA CANDIDAȚILOR:
- Buletin de identitate
- Certificat de naștere (copie xerox legalizată)
- Diplomă de bacalaureat (adeverință pentru promoția 2004)
- Adeverință medicală
- Trei fotografii ¾
- Dosar plic

INFORMAȚII SUPLIMENTARE LA CENTRUL ACADEMIC DE INFORMARE ȘI ÎNSCRIERE

BULEVARDUL REVOLUȚIEI NR. 94 – 96 ARAD
TEL. 0257/280373

TAXA DE ȘCOLARIZARE

- **250 EURO** la Facultatea de Drept, Facultatea de Medicină Generală și Dentară, Facultatea de Educație Fizică și Sport, Facultatea de Științe Politice, Facultatea de Biologie, Facultatea de Informatică.
- **200 EURO** la Facultatea de Marketing, Management - Informatică, Facultatea de Științe Umanist-Creștine și la toate colegiile.
- copiii de cadre didactice beneficiază de scutire de taxă de școlarizare.

LISTA CANDIDAȚILOR ADMIȘI SE AFIȘEAZĂ PE DATA DE 17 iulie 2004

DE CE UNIVERSITATEA DE VEST „VASILE GOLDIȘ" DIN ARAD ?

- Universitatea este acreditată prin Legea nr. 240/2002
- Universitatea de Vest „Vasile Goldiș" din Arad este singura universitate din România membră a unui consorțiu universitar internațional cu Universitatea din Tubingen, având Certificatul de Calitate Internațional IQ NET și fiind membră a FEDE - Federația Europeană a Școlilor Superioare, organism cu statut participativ în Consiliul Europei, care permite recunoașterea internațională a diplomelor și având implementat Sistemul European de Credite Transferabile.
- Universitatea este atestată să organizeze cursuri pentru eliberarea Permisului European de Conducere a Computerului (ECDL), permis care acordă prioritate la angajare în peste 80 de țări și este membră a Academiei CISCO (Cisco Networking Academy) și oferă pregătire în domeniul configurării rețelelor și soft, incluzând toate tipurile de rețele, absolvenții obținând un certificat C.C.N.A. (Cisco Certified Network Associate).
- Universitatea deține o bază didactico-materială și socio-recreativă de excepție (campus universitar, săli de cursuri și seminarii, laboratoare dotate la cele mai înalte standarde, sisteme informatice moderne, cămin studențesc, Grădina Botanică Universitară Castel Macea, cabinet medical și stomatologic propriu, club studențesc, cabana studențească „Izoi" - Moneasa, Stadion universitar „Gloria", (terenuri de tenis, handbal, volei, baschet, fotbal, sali de fitness).
- Universitatea realizează cooperare internațională cu un număr de 41 de universități din întrega lume, oferind studenților burse și stagii de pregătire și specializare, burse soctale, burse de merit și de excelență.
- Biblioteca Centrală Universitară „Tudor Arghezi", una dintre cele mai moderne din vestul Europei, cu un sistem informatizat modern, inclusiv internet, oferă studenților peste un milion de volume, numeroase periodice și reviste de specialitate din țară și străinătate, precum și săli de lectură cu o capacitate însumând peste 1000 de locuri. Editura și tipografia proprie editează cursuri pentru toate disciplinele care se vând cu o reducere de 40 % față de prețul din librării.
- Studenții și absolvenții Universității beneficiază de serviciile Centrului pentru Consiliere și Plasament Profesional prin care au șansa de a-și găsi un loc de muncă adecvat calificărilor și aptitudinilor lor, în țară și străinătate.
- Studenții beneficiază de credite preferențiale oferite de B.C.R. cu o dobândă foarte mică, pentru plata taxei de școlarizare.

(com./08.07.2004)

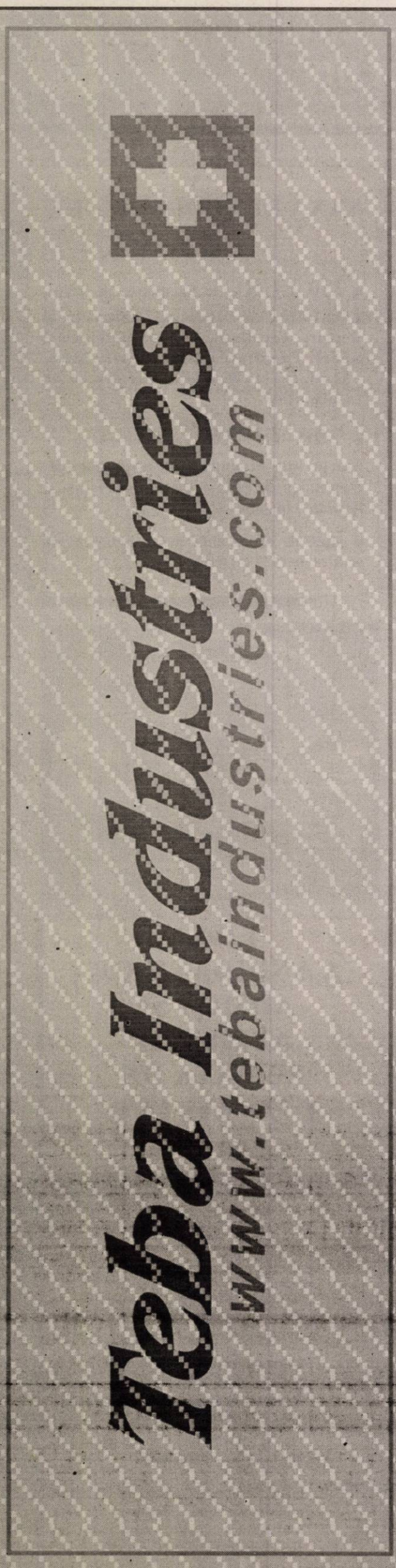

310106 Arad, Strada Patria nr. 14 J02/2108/1994, CUI R 6785611,
Tel: 004 0257 280343, fax. 004 0257 280701, tebaindustries@tebaindustries.com

Medical Center Division

Asigură asistență medicală către populație:
- consultații medicale;
- consultații medicina muncii;
- consultații ginecologice;
- ecografie;
- spirometrie;
- EKG.

Programare consultații la tel: 280343
Program de lucru: 07 - 22 (luni - vineri)

Angajează:

Asistente medicale
- studii de specialitate
- cunoștințe operare calculator
- cunoștințe limbi străine

Controller Division

Angajează:

- Ingineri şi tehnologi pentru departamentul de creație;
- CTC-iste cu experiență în confecții;
- Confecționere pentru toate tipurile de maşini de cusut;
- Kett-iste.

Se asigură tichete de masă, transport gratuit, salarizare atractivă
Analizele la angajare sunt suportate de societate.

Căutăm persoane juridice interesate pentru o colaborare în domeniul textil, oferind spre executare o gamă largă de confecții textile şi tricotaje (lenjerie intimă, tricouri, polo, rochii, fuste, pulovere, jeans, pantaloni, cămăşi, treninguri, jachete matlasate, etc)

(c.482/2004)

KARTAGO TOURS®
ARAD, bd. Revolutiei nr. 65
Tel: 0257 270077 Fax: 0257 270444
www.kartagotours.ro

OFERTE SPECIALE
EGIPT – de la 199 euro / 7 cazari
NOU: plecari din Bucuresti si Cluj
TUNISIA – de la 215 euro / 7 cazari
NOU: plecari din Bucuresti si Cluj
CRETA – de la 235 euro / 7 cazari
IORDANIA – de la 300 euro / 7 cazari
TURCIA – de la 320 euro / 7 cazari
MAROC – de la 335 euro / 7 cazari
MALLORCA – de la 399 euro / 7 cazari
NOTA: toate preturile includ biletul de avion.
NOU: Bilete pe litoralul MAREA NEAGRA
(C-353/2004)

Agrirom
SC AGRIROM SRL
VINDE
OȚEL BETON PC 52
- dimensiuni Ø 8-18 mm
- în bare de 12 m lungime
- proveniență import
- prețuri fără concurență
- livrările începând cu săptămâna 28
Informații la tel: 0744-617.912
(C.A.356/2004)

DACIA Pe drumul cel bun
Verbiță S.R.L.
310398 • str. Brâncoveanu nr. 4
Tel: 275750
Showroom/Service
310375 - Calea Aurel Vlaicu nr. 282
Tel: 227.056, 275650, Fax: 227. 055
www.verbita.ro
Toată gama de piese pentru Dacia și auto import
Reparații pentru toate tipurile de mașini
ÎN RATE
prin magazinul din str. Scărișoarei nr. 4, tel: 275 750
service-ul din C. A. Vlaicu nr. 282, tel: 275 650
Instalații G.P.L.
ÎN RATE sau LEASING
prin service-ul din
Calea A. Vlaicu nr. 282, tel: 275 650
*se asigură montare
Asigurăm GARANȚIE ȘI POSTGARANȚIE
(C.A.356/2004)

REȚETA DE SUCCES
MULTIBAT + nisip + apă = MORTAR
Pune-l în operă...
FĂRĂ VAR
MULTIBAT
Liant aditivat pentru zidărie și tencuieli
LAFARGE ROMCIM
Pentru meseriașii în construcții !
MULTIBAT, un produs inovator pentru zidărie și tencuieli
Avantaje:
- Aderența în stare proaspătă la suport este net superioară mortarelor cu var!
- Are timp de priză mare, astfel că se poate prepara de la început o cantitate mare de material, fără pericolul întăririi în cuvă.
- Pierderile materialului sunt diminuate.
- Mortarul nu pierde apa din compoziție prin migrarea spre blocul de zidărie.
- Asigură tencuielilor o rezistență bună la ciclul îngheț dezgheț.
- Se poate folosi atât pentru tencuieli interioare cât și la tencuieli exterioare în 2 sau 3 straturi.
- Nu atacă mâinile (datorită lipsei Varului din compoziția mortarelor).
un produs
LAFARGE ROMCIM
Pentru a comanda acest produs sau pentru asigurarea asistenței tehnice:
Agenția Comercială Tg. Jiu
Str. Cartier Bârsești, Nr.137
cod 1400 - Jud. Gorj
Tel: 0745.214.401
Dl. Mihai Paraschiv
(3707766)

Grădiniță/Creșă particulară
JUVENTUTE / Salina SOMADRIN
PREVENIREA PROBLEMELOR RESPIRATORII REPETATE, CREȘTEREA IMUNITĂȚII, ASTM BRONSIC - BRONSITE- RINITE
atât pentru copii cât și pentru adulți
Face înscrieri pentru anul școlar 2004/2005
- GRUPA DE ÎNOT : ANTRENOR LIPTAK MARTIN
- INIȚIEREA ÎN LUMEA CALCULATOARELOR
- ORE DE AEROBIC GIMNASTICĂ DANS MODERN
- ÎNVĂȚAREA LIMBII: ENGLEZĂ ,GERMANĂ, MAGHIARĂ
INFORMAȚII LA TELEFON:
0257 / 279738, 0721.406.823.
Calea Radnei Bloc 108/B
(COM./2004)

nou Foto Lux DIGITAL
Procesăm:
- Fotografii de pe suport clasic (film negativ color ,alb-negru și diapozitiv), DIGITAL (CD, memorii aparate digitale, într-un cuvânt tot ce înseamnă suport digital). Mărimi poze până la 20x38.
Servicii:
- Scanări filme și diapozitive pe CD; reproduceri de pe fotografii
- Toata gama de fotografii pentru acte și studio .
- O gamă largă de baterii, acumulatori (video, aparate digitale etc) și articole foto.
B-dul Revoluției Nr. 94
Tel./Fax 0257-281169
(c. 50/2004)

ANGAJĂM
- Magazioner - gestionar
(minim studii medii)
- Agent livrări
(minim studii medii; șofer profesionist; experiență minim un an în distribuție marfă)
- Agent vânzări
(minim studii medii și experiență minim un an)
- Operator calculator evidențe primare
(minim studii medii și experiență de un an)
- intrări/ieșiri marfă, casă, bancă, internet.
- seriozitate și viteză de lucru
Studiile superioare și buna stăpânire a limbii engleze constituie avantaje.
Rugăm CV detaliat în Arad, pe Calea Timișoarei nr. 41.
(0786196)

Agrirom

SC AGRIROM SRL

Angajează:

Revizor contabil

Condiții:

- studii superioare economice
- vechime în muncă în domeniu minim trei ani
- operare PC
- carnet de conducere auto categoria B

Asigurăm:

- salar motivant
- condiții de muncă foarte bune

(C.A.357/2004)

CV-urile se vor trimite la fax: 250.525, sau e-mail: office@agrirom.ro până la data de 12.07.2004

MATROS 2000

Oferă până la 16 % reducere la PARCHET LAMINAT

si FOLIA IZOLANTĂ 3 MM GRATIS

ARAD, Calea A. Vlaicu nr. 28-32 | lângă stadionul UTA
Tel: 0257-349.888, 0744.755.786

(c. 679/2003)

aluplast

H.E.I.V. srl Arad

Birou ofertare:
1. Piața Spitalului bl. H Parter
2. Cartier Alfa (lângă alimentara GEF)

- geamuri termopan
- rolete aluminiu și PVC
- site insecte
- jaluzele verticale și orizontale
- uși blindate

(C.A.274/2004)

tel. 270666
0722 566570 0740 242770

HYUNDAI

SHOCK S.R.L.

1900 - Timisoara
str. Ciprian Porumbescu nr. 2
tel-fax: 0256 - 22.15.23
e-mail: office@shock.ro

Getz

5 ani garanție

Preț CIP: 7.500 EURO

conform Pașaportului de Service

(c.434/2004)

PIASTRELLE LUGOJ S.R.L.

Importator direct Italia - Spania
vinde en-gros și en-detail:

ARAD,
Cl. Timișorii 50
Tel.: 287 630
Cl. Radnei 198-200
Tel.: 369 133

Oferta lunii iulie
- 10 % REDUCERE
la orice model de gresie și faianță existent pe stoc.

IMAGINEA CASEI TALE!

(C.A.4/2004)

Mercedes-Benz

AutoSchunn Partener autorizat DaimlerChrysler Arad / Hunedoara

Organizeaza interviu pentru ocuparea posturilor de:

- INGINER SERVICE
- RECEPTIONER AUTO

Cerinte:
Studii tehnice;
Experienta in domeniul auto;
Seriozitate, devotament, flexibilitate;
Stagiul militar satisfacut;
Cunoasterea limbii germane - prezinta avantaj;
Carnet de conducere minim cat. B.

- MECANICI AUTO
- TINICHIGIU AUTO

Cerinte:
Studii de specialitate;
Experienta in domeniul mecanicii, respectiv tinichigeriei auto;
Seriozitate, devotament, flexibilitate;
Carnet de conducere minim cat. B.

Oferim:
Oportunitatea de a lucra pentru o marca de exceptie;
Conditii deosebite de munca;
Participarea la cursuri de pregatire si formare profesionala.

Candidatul ideal va impartasi filosofia Mercedes-Benz:
CALITATE, PASIUNE, PERFECTIUNE

CV-ul si scrisoarea de intentie se depun la sediul firmei sau prin e-mail la adresa alina.sighete@auto-schunn.ro. Doar persoanele selectate vor fi anuntate telefonic.

(c.55/2004)

AutoSchunn Micalaca Est DN 7 FN * tel: 0257 / 286680, fax: 0257 / 281474

QUASAR INDUSTRIES TROCAL

Membru Asociația Națională a Producătorilor de Ferestre, Uși, Fațade și Geam Termoizolant din Romînia ANPFR

până la 20% reducere Montaj gratuit!

pentru tâmplărie PVC cu geam termopan până la data de 30 iulie

cumpără 3 ferestre

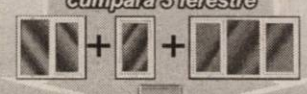

și primești GRATUIT *o plasă pentru insecte (cu clemă)*

(C.A.274/2004)

Și în plus, pentru confortul casei dvs. vă oferim la prețuri imbatabile centrale termice murale ARISTON

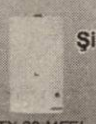

TX 23 MFFI

UNO 24 MFFI

Creditul QUASAR până la 4 ani girant avans

Sistem de creditare oferit de Raiffeisen BANK

ARAD - Ziridava Shopping Center, Bd. Revoluției, Et. 3, Tel/fax: 0257/27.00.06
TIMIȘOARA - Centrul Comercial CASA NOVA, Str. Miresei, nr. 1, Tel/fax: 0256/27.04.21

FERESTRE ȘI UȘI DIN PVC CU GEAM TERMOPAN

(c.14/2004)

E mai usor sa alegi cand ai toate aceste calitati intr-o singura masina. Noul Rover 75 este elegant, confortabil. Si sigur. Si iti aduce cadou 17 dotari in valoare de mii de Euro!
Citeste primele detalii mai jos si apoi vino in showroom sa-l vezi cu ochii tai.

Dovezile elegantei
Jante din aliaj usor 16" cu antifurt
Vopsea metalizata
Tapiterie piele
Ornamente interioare din stejar
Oglinzi exterioare in culoarea masinii

Elemente de confort
Aer conditionat automat cu filtru de polen
Scaune fata incalzite electric
Geamuri spate actionate electric
Bancheta spate rabatabila
Oglinda interioara electrocromata
Suport pahare pentru pasagerii din spate
Senzor de ploaie

Garantiile sigurantei
Faruri xenon cu instalatie de spalare
Faruri de ceata
Computer de bord
Avertizare la parcare
Controlul electronic al tractiunii

MDA Motors
Dealer autorizat Rover MG

Arad, Calea Timisorii, nr.50
Tel.0257/286085 Fax:0257/275757
E-mail: office@mdamotors.ro

S.C. Tehnodomus S.A.

str. Petru Rareș nr. 28, Grădiște

ANGAJEAZĂ MACARAGIU pentru Telemac - 16 tone

Informatii:
tel. 276.775; 276.613; 276.618

(0786216)

Companie Internațională

cu vastă tradiție în producerea de lenjerie intimă

Angajează Controlor calitate

Cerințe:
- **liceul textil sau școală profesională de profil:**
- **experiență în domeniul confecțiilor textile;**
- **cunoștințe de limba engleză;**
- **domiciliat(ă) în Arad;**

Cei interesați sunt rugați să trimită un CV prin **fax 233.595** sau e-mail: **sabina@inext.ro** sau să sune la **telefon 212324 int. 142.**

Persoanele selectate vor fi programate pentru interviu.

(0786212)

Important pentru agricultori

S.C. SERVAGROMEC S.A. Arad

VINDE TRACTOARE

subvenționate 45% conform HG 918.

Informații la sediul firmei: Arad, str. M. Kogălniceanu nr. 22
tel.: 280.712, de luni-vineri, între orele 8-16.

(3707953)

Societate comercială de distribuție națională
angajează pentru punctul de lucru din Arad

merchandiser
agenți comerciali

CERINȚE MINIME: studii medii, experiență în F.M.C.G. prezintă avantaj.

SE OFERĂ: pachet salarial motivant angajament pe termen lung.

Cei interesați sunt rugați să trimită un C.V. la nr. de fax 214.554, până la data de 16.07.2004.

Pe C.V. se va trece postul pentru care se optează.

(0786220)

S.C.
ASTRA Vagoane Călători S.A. Arad

ANGAJEAZĂ:
▲ SUDORI
▲ LĂCĂTUȘI
▲ ELECTRICIENI
▲ ELECTRONIȘTI
▲ INGINER (ELECTRO SAU MECANIC) cunoscător limba engleză (Dep. Marketing)
▲ CALCULATOR DEVIZE (studii medii, operare PC)
▲ INGINER TCM (absolvent 2003, 2004)

CV-urile se trimit la nr. fax 0257/258168 până la data de 16.07.2004.

(3707921)

SOCIETATE DE PRODUCȚIE ARTIZANALĂ

Telefonați!!! 021/2530200.

(3707879)

cu bune perspective de muncă continuă și beneficii interesante,
CAUTĂ PERSOANE serioase, dispuse să facă o muncă independentă acasă.

S.C. MOARA VEST SRL Arad

închiriază în incinta sediului central din Calea Aurel Vlaicu, Nr. 274 (fosta moară Neumann)

hale industriale, precum și spații pentru sedii.

Menționăm că aceste spatii beneficiază de toate utilitățile (apă, canal, gaz și electricitate), curte interioară, parcare exterioară, precum și acces la calea ferată uzinală.

Prețurile sunt negociabile.

Pentru mai multe informații nu ezitați să ne contactați la:
● tel./fax: 0257/229767
● tel. mobil: 0740098126
Persoană de contact Moiseș Daniela.

(0786207)

ANTON INDUSTRIES
2900 ARAD, Dn7 Km. 550
OP 8 CP 136
TEL: 00-40-57-216836
FAX: 00-40-57-216835
E-mail. antonind@rdslink.ro

S.C.Anton Industries SRL.
ANGAJEAZA:
● Muncitori in fabrica de confectii:
● Secretara;
● Economist;
● (Cunostinte de limba italiana obligatorii)

(C.A.81/2004)

Asiguram salarii atractive, transport gratuit, bonuri de masa, decontarea abonamentelor de transport.
Informatii la tel:216 836, fax:216 835 sau la sediul societatii din Calea Aurel Vlaicu, nr. 291 (Zona Industriala).

S.C. AERRE ROMANIA SRL.
ANGAJEAZA:
● Personal pentru sectia de confectii ce se va deschide pe Campul Linistii (UTA)
● Persoane pentru contabilitate si vama, cu cunostite de secretariat

(C.A.81/2004)

Cunoasterea limii italiene obligatorie.Persoanele interesate sunt rugate sa sune la telefon 216 836 sau sa trimita CV la 216 835.

FURAJE

Calea Timișoarei 142
Tel/fax 0257/288868;
0788287605

● Furaje concentrate
● Premisuri, aditivi, arome
● Șrot soia
● Făină de pește
● Șrot floarea-soarelui
● Hrană câini - pisici
● Utilaje F.N.C.

(0786215)

Rețeaua de supermagazine BILLA

angajează personal calificat, cu experiență relevantă în domeniu, disponibilitate de muncă și conștiinciozitate, pentru postul de:

● LUCRĂTORI COMERCIALI ● BUCĂTARI

pentru MAGAZINUL NOSTRU din Arad, B-dul N. Titulescu.

Vă rugăm să vă prezentați cu CV-ul și scrisoarea de intenție la magazinul nostru din Arad la Departamentul Delicatese sau la Biroul Central până la 20 iulie 2004.

(0786218)

S.C."MOL ROMÂNIA PETROLEUM PRODUCTS" S.R.L.

Angajează:

VÂNZĂTORI / VÂNZĂTOARE

la Stația de deservire carburanți MOL – cu locația Arad

Condiții:
- vârsta minimă 21 ani
- studii medii (cu Diplomă de Bacalaureat)
- stagiul militar satisfăcut

Avantaje:
- cunoștințe operare PC
- experiență în domeniul comerțului

Principalele responsabilități:
- Îndeplinirea activităților comerciale şi de prestări servicii la stația de distribuție carburanți la un nivel ridicat din punct de vedere calitativ
- Gestionarea şi întreținerea mărfurilor, valorilor şi bunurilor încredințate în gestiune

Data limită pentru depunerea documentelor solicitate este 16.07.2004.

Cei interesați vor trimite: Curriculum Vitae şi scrisoare de intenție la adresa: Arad, Bd. I. Maniu nr. 56-62,
Fax: 0257-216510 sau Fax: 0264-594852.

MOL
PARTENER LA PROGRES

(3707965)

ATENȚIE

AUTOTURISMELE MATIZ ȘI CIELO EURO III CARE SE APROPIE DE TINE ÎN PERIOADA 7 IUNIE-31 IULIE AU PREȚURI MULT MAI MICI DECÂT DE OBICEI.

În perioada 7 iunie – 31 iulie, fii atent la ofertele care vin spre tine vertiginos.

Pentru persoanele fizice, modelele Matiz E și E Sun-Roof își vor face apariția cu 500 de Euro mai puțin, iar celelalte modele Matiz cu 400 de Euro mai puțin.
Pentru persoanele juridice, toate modelele Matiz se apropie cu 400 de Euro mai puțin.
În schimb, Cielo Euro III nu ține cont de statutul juridic al cumpărătorilor și se ivește cu prețuri mai mici între 500 și 800 de Euro.
Atenție, stocul este limitat!
La așa apariții, fii atent să nu le scapi din vedere.

Telefonul clientului: 0251.544.187
Asistență tehnică rutieră 24 de ore: 0251.596.767
www.daewooauto.ro

DAEWOO AUTOMOBILE ROMANIA

Cea mai bună garanție oferită de un producător român de autoturisme

(3.4972/2004)

Alexa Total Instal
distribuitor si service autorizat
Arad, Bv. Decebal nr. 37, mobil: 0744.62.63.88
Vaillant
centrale termice 100% germane
2 ani garantie totala
minim 12 ani piese de schimb si service post-garantie
maxim 8 ore timp de interventie ptr. service
360 de zile pe an service la dispozitie
proiectam si executam instalatii de incalzire la cheie, pentru apartamente, case, vile, spatii comerciale, hale
comercializam si montam piscine, saune, spa
firma autorizata ISCIR montaj, pif, service + transport 15 Km gratuit + fara avans 60 rate fara girant + executam lucrari la cheie
cu acest talon beneficiati de reduceri de pret intre 2% si 10%

PROGES
pentru amenajări interioare
str. Dorobanti nr.55
Tel.: 282.021
PARCHET LAMINAT
142.000 lei/mp*
FOLIE 2mm GRATUITA
(c. 10/2004)
* fără TVA

BIG STAR
SC BIG STAR SRL
aparatură audio-video
Garanție 1 an
Transport la domiciliu
TV color modele 2000 - 2003
carcasă argintie,
ecran plat
50 - 100 Hz,
16/9 P.I.P.
Arad, Mărășești nr. 2
(intrarea de pe Episcopiei)
Tel. 0257 214022
(C.A.274/2004)

s.c. **GEMI CENTER ARAD**

Super - Market de mobilă și accesorii pentru casă

situat în Arad, Zona 300 Micălaca,
B-dul Micălaca (lângă Lukoil)

OFERĂ SPRE ÎNCHIRIERE, începând cu luna septembrie a.c.,
spații comerciale destinate vânzărilor către populație a accesoriilor generale
(covoare, perdele, corpuri de iluminat, decorațiuni interioare, faianță, instalații sanitare etc.)
necesare la amenajarea locuințelor.

Spațiile beneficiază de toată gama de utilități pentru desfășurarea corespunzătoare a activităților comerciale: aer condiționat, acces pentru aprovizionare și lift pentru mărfuri, locuri de parcare, fast food, zonă rezervată pentru joaca și supravegherea copiilor etc.

Atribuirea și contractarea se face pe baza solicitanților, prin negociere.

De asemenea, anunțăm **ANGAJAREA PRIN CONCURS PENTRU POSTUL DE MANAGER**.

Cerințe: experiență în domeniu, studii superioare în domeniu, cunoscător de limba germană și engleză.

Oferim pachet salarial motivant și posibilitatea realizării unei cariere în cadrul unei firme internaționale.

INFORMAȚII SUPLIMENTARE LA TELEFON 278.600 SAU 0722.344.792.

(3707792)

AUGSBURG
INTERNATIONAL
Importator si distribuitor piese auto si accesorii
TOTUL PENTRU MAŞINA TA...

doreşte mărirea echipei sale de lucru cu:

CONSULTANT VÂNZĂRI ARAD

Cerințe:
- experiență în domeniul vânzărilor
- abilități de comunicare şi relaționare
- experiență în vânzări de piese auto sau Facultatea de Transporturi - secția Autovehicule Rutiere constituie un avantaj

Oferim:
Oportunitatea realizării unei cariere profesionale, salariu atractiv, şansa de a lucra în cadrul unei echipe de profesionişti.

Trimiteți CV şi scrisoare de intenție la:
E-mail: ResurseUmane@augsburg.ro
Tel.: 0257-252.595; 0257-214.240
Fax: 0257-214.191
(C.A.356/2004)

Castigi valoare cu o **maxicont**
cont de economii in lei, EUR si USD destinat persoanelor fizice
Poti sa depui si sa retragi banii tai ORICAND.
Dobanda mai mare, grijă mai putine.
BANCA COMERCIALA ROMANA
www.bcr.ro
(c.125/2004)

Societatea internaţională
PAGINI AURII S.A.
angajează pentru filiala Arad
PAGINI AURII GOLDEN PAGES

AGENŢI DE VÂNZĂRI

*Candidaţii trebuie să îndeplinească următoarele **condiţii:***
1. **Entuziasm şi putere de muncă.**
2. **Abilitatea de a vinde.**
3. **Situaţia militară clarificată (pentru bărbaţi).**
4. **Preferabil studii superioare definitivate.**
5. **Domiciliul în Arad.**
6. **Disponibilitatea pentru deplasarea temporară în afara filialei.**
7. **Permis de conducere categoria B.**

Trimiteţi un ***Curriculum Vitae*** până la data de 16.07.2004 pe adresa:
PAGINI AURII S.A., Str. Ştefan cel Mare nr. 13A, ap. 2, Arad,
sau prin fax, la numărul 0257-286.747, sau
e-mail: arad@paginiaurii.ro
(cu specificaţia obligatorie a codului de post 012)

Numai candidaţii care îndeplinesc condiţiile cerute vor fi contactaţi.

Candidaţii selectaţi vor urma un curs de instruire începând cu data de 23.08.2004
(3707954)

COMPANIA DE TRANSPORT PUBLIC SA Arad

CU SEDIUL ÎN ARAD, CALEA VICTORIEI, NR. 35B -37

anunță următoarele:

Începând cu data de 28 iunie 2004 a început eliberarea legitimațiilor noi de călătorie pentru transportul gratuit, în municipiul Arad, pentru deținuții politic, deportați și veterani de război.

Actele necesare sunt următoarele:

- Copie după Hotărârea Casei Județene de Pensii prin care se arată că deținătorul este beneficiarul prevederilor Legii 189/2000;
- Copie după actul de identitate;
- O fotografie recentă;
- 10.000 lei, costul legitimației;
- cerere de solicitare, formular ridicat de la punctele de eliberare legitimații;
- Legitimația veche.

(c.523/2003)

Eliberarea legitimațiilor se va face în următoarele puncte:

- Sediul CTP Arad, Calea Victoriei, Nr. 35B-37;
- Agenția de Bilete a CTP, Piața Avram Iancu, Nr. 14.

Programul de eliberare legitimații 8,00 - 14,00.

Important:

Pentru persoanele peste 70 de ani nu se mai eliberează legitimații de transport gratuit, aceştia circulând gratuit pe mijloacele de transport în comun din municipiu, conform Hotărârii CLM Arad nr. 73/27 martie 2001.

Începând cu data de 1 iulie 2004, vechile legitimații de transport gratuit își pierd valabilitatea.

GETAX – Calea Bodrogului nr. 10, Tel.: 0257/281 995 (c.166/2004)

S.C. EKR ELEKTROKONTAKT ROMANIA S.R.L

Suntem o companie germană de succes care activează în domeniul asamblării de cabluri și componente electrice pentru industria de automobile. În cursul anului 1996, am deschis prima unitate de producție în localitatea Sântana, iar în cursul anului 2002 ne-am extins activitatea, inaugurând o a doua unitate în Pâncota.

În vederea dezvoltării activității căutăm:

Tehnician producție

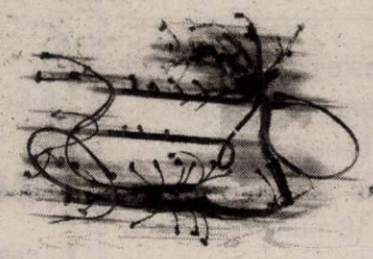

Cerințe:
- studii tehnice
- cunoștințe de limba germană
- experiență în domeniu
- abilități de lucru cu calculatorul

Sarcini și responsabilități:
- să asigure optimizarea permanentă a procesului de productie
- să asigure permanenta întretinere a echipamentelor tehnologice de fabricare
- să asigure din punct de vedere tehnic producția, utilizarea sigură și economică a materiilor prime, materialelor, metodelor de muncă

Noi vă oferim posibilitatea de a lucra în cadrul unei companii de talie internațională, reale perspective de promovare, un pachet de beneficii atractiv, transport și servicii medicale gratuite.

CV-ul Dvs. însotit de o scrisoare de intenție sunt așteptate la următoarea adresă:

SC EKR ELEKTROKONTAKT ROMANIA SRL
Santana str. Ghioceilor nr. 6 Jud. Arad
Tel. 0257-462089 Fax: 057- 462090
E-mail. rretter@autoelectric.ro

Numai candidatii selectati vor fi contactati. (3707960)

S.C. GOSPODĂRIREA COMUNALĂ ARAD S.A.

cu sediul în B-dul Revoluției nr. 26-38

vă informează că, începând cu data de 09.07.2004 ca urmare a Hotărârii Adunării Generale a Acționarilor din data de 07.07.2004

TAXA DE INTRARE ÎN INCINTA ŞTRANDULUI NEPTUN este următoarea: - zilnic între orele 07-20 - 20.000 lei
- zilnic între orele 20-07 - 15.000 lei

(3707952)

S.C. Zagros S.r.l.

Angajează pentru Arad

1) Supervizor, agenți vânzări

Cerințe:
- experiență relevantă în vânzări
- identificarea cerințelor clienților actuali sau viitori
- optimizarea legăturii cu clienții și participarea la negocieri
- organizat, comunicativ, dinamic
- disponibilitate de a lucra în program prelungit
- permis de conducere categ. B
- domiciliul stabil în Arad

2) Șef birou - facturare

Cerințe:
- coordonarea și supervizarea activității financiare și contabile a societății
- organizarea, verificarea și îmbunătățirea controlului financiar
- elaborarea de rapoarte specifice către conducere
- disponibilitate de a lucra în program prelungit
- domiciliul stabil în Arad

3) Agent distribuție

Cerințe:
- experiență în domeniu (3 ani)
- permis de conducere categ. B
- domiciliul în Arad
- disponibilitate program prelungit

OFERIM: compensații conform performanțelor individuale, mediu care încurajează dezvoltarea profesională și personală, mediu de lucru plăcut și dinamic.

Dacă vrei să faci parte din echipa Zagros, trimite CV-ul tău împreună cu o scrisoare de intenție la e-mail: **zagrost@mail.dnttm.ro** sau **fax: 0256/286.005** cu specificarea postului pentru care aplici.

Persoanele selectate vor fi contactate telefonic.

(3707882)

AGENȚII DE PUBLICITATE

ale ziarului *ADEVĂRUL* în județul ARAD

SEBIȘ
Radio „21" Sebiș
- Parcul Libertății 1 A
- Tel/Fax 311.067

LIPOVA
S.C. ELCO-TRANS S.R.L. Lipova
- Str. Bălcescu 16
- Telefon 563.180 Fax 563.091
- Program 7,30-15,30

NĂDLAC „GYURIAN"
- agent publicitar Gyurian Bohuslav
- Telefon 0723.588.439
- str. Griviței Nr.76
- Program non-stop

GURAHONȚ
- Agent publicitar Alexandru Herlău
- Telefon 316.070
- Str. Gelu Ranoiu nr. 18
- Program 9,00 - 15,00

CHIȘINEU CRIȘ
Magazinul S.C. VOLTA S.R.L. (lângă Piața Obor)
- Agent publicitar Vasile Balint
- Telefon 0723.357.013

SÂNTANA
Bibliotecă
- Agent publicitar Al. Victoria
- Telefon 462471
- Program 8,00 - 15,00

PÂNCOTA
S.C. ELIDOR
- Agent publicitar Cristina Mihăicuța
- Telefon 466.213
- Str. T. Vladimirescu 34
- Program 8,00 - 15,00

INEU
Primăria orașului Ineu
- agent publicitar Carmen Țole
- Telefon 0744.690.446
- Program 8,00 - 15,00

VÂRFURILE - MĂGULICEA
- agent publicitar Sida Voicu
- Telefon 318.442
- Program 8,00 - 15,00

SĂVÂRȘIN nr. 386
S.C. MULTI-RD TEHNIC S.R.L. (fost Vânătorul)
- Telefon 557.489
- Program luni-vineri 8,00 - 16,00

ANUNȚURILE se primesc în regim de urgență și pot să apară în ziarul *ADEVĂRUL* de a doua zi. Telefon 280.904

SC MINERVA COM SRL importator și distribuitor național de accesorii pentru mobilă și electrocasnice incorporabile
caută pentru magazinul din Arad:

MINERVA COM **VÂNZĂTOR-GESTIONAR**

Responsabilități:
- Cunoașterea si prezentarea produselor
- Consilierea clienților în alegerea produselor
- Aranjarea produselor în magazin

Cerințe:
- Studii medii (studiile superioare constituie un avantaj)
- Experiență în vânzări
- Operare PC - cunoștințe de bază

Se oferă:
- Salariu fix + bonusuri si recompense conform performantelor
- Posibilitatea dezvoltarii profesionale
- Mediu de lucru motivant

Candidații sunt rugati să trimită CV-urile până la data de 23.07.2004 la nr. fax: 0256-306173 sau office@minervacom.ro.

Aplicațiile sunt tratate strict confidențial.
Numai candidații selectați vor fi contactați.

(3707957)

Lagermax
Autotransport

Angajează pentru sediul din Curtici, str. Teilor nr. 2:

Asistent direcțiune cod 01
- Studii superioare
- Cunoștințe operare calculator (Word, Excel, Outlook etc.)
- Limba engleză sau germană
- Carnet de conducere categoria B

Casieră cod 02
- Studii medii de specialitate
- Cunoștințe operare calculator (Word, Excel, Outlook etc.)
- Limba engleză, germană sau maghiară prezintă avantaj
- Carnet conducere categoria B

Vă rugăm să trimiteți CV-ul și scrisoarea de intenție, cu precizarea codului postului și condiției minime de salarizare, până în data de 16.07.2004, la adresa 315200 Curtici, str. Teilor nr. 2, sau fax 0257-217-184.

(3707957)

Vacanță cu clătite
Inedit la Moneasa

10 zile cu doar 4.450.000 lei/pers între 18-27 iulie 2004, cu participare la

FESTIVALUL CLĂTITELOR

Cazare cu demipensiune la Hotel Parc**, concerte, tombole, concursuri, surprize și ... clătite cât încape

Rezervări 0257/313044; 0257/212339

(c. 374/2004)

FESTIVALUL NATIONAL DE BERE

ARAD 16- 17- 18 IULIE - STADIONUL ASTRA

DUMINICA
VĂRU' SĂNDEL
PUIU CODREANU
TINU VEREȘEZAN
PREZINTĂ: DAN NEGRU

VAMA VECHE
DJ PROJECT
DANGER

DR. ALBAN
(S.U.A.)

ARTIFICII
SHOW LASER
VIDEO PROIECTOARE
DJ SHOW

SAMBATA
DIRECȚIA 5
DANIEL@
LIVIU GUȚĂ

PARAZIȚII
ACTIV
R.A.S.A.

VINERI
NICOLAE GUȚĂ
AUREL TĂMAȘ
CA$$A LOCO

P. D. T.
BLONDY
EQM

CUMPARA ABONAMENT CU PRET REDUS 50%
PRIN OFICIILE POSTALE, CHIOSCURI DE ZIARE, MAGAZINELE AUTORIZATE SI DIN TAXIMETRELE VERBITA.
INTRAREA PE STADION SE FACE INCEPAND CU ORA 16:00

Kaiser Bier · Burger · Skol · Carlsberg · Corona Extra · Tuborg Gold · Silva · Schlossgold · Golden Brau · Gösser · Ciuc · Beck's · Bergenbier · Budweiser · Stella Artois · Ursus

TAXI VERBITA
944
0741 200 300
0726 336 969
taxiul oficial al festivalului

PARTENERI:
Fruttal Fresh · Phoenix Hotel ★★★ · Manitoba · Davila · mooskea · Adevărul · Pro FM · Polaris · Filip Transport · Luxor Best Exchange · Astral · rcs · TVA Televiziunea Arad

organizator: club mooskea

(3707951)

Grupul nostru de societăți, care numără peste 400 de angajați, realizează cea mai modernă fabrică de produs elemente termopan din România, la ARAD, investiție de peste 2,5 milioane Euro.

Gradul de automatizare este atât de ridicat încât pe o suprafață de aproximativ 4000 mp, vor lucra doar 18 muncitori, având o productivitate de: un element de sticlă sigilat pe minut, şi o fereastră completă oscilobatantă la 4 minute.

Pentru această nouă fabrică angajăm muncitori:

CERINȚE:
- experiență în domeniu
- cunoştințe operare calculator reprezintă un avantaj

Curriculum vitae se depun la sediul societății, str. Câmpul Liniştii nr. 1 A.
Informații la telefon: 0257/284.125

(C.A.356/2004)

S.C. BINALIA S.A.

Societate cu capital mixt, italian și român, important producător de feronerie din alamă pentru uși și ferestre

ANGAJEAZĂ INGINER MECANIC - TCM

CERINȚE:
- vârsta maximă 35 ani;
- disponibilitate pentru program prelungit;

SE OFERĂ:
- salarizare atractivă;
- posibilități de promovare.

CEI INTERESAȚI se vor prezenta cu CV la sediul societății din Arad, Str. 6 Vânători Nr. 51-53 sau vor trimite CV prin e-mail (binalia@inext.ro) sau fax (256700) până în data de 16.07.2004.

INFORMAȚII SUPLIMENTARE LA TELEFON: 289.734, 0788.347.004.

(3707956)

Tipografia Mediagraf
str. Feleacului F. N. (lângă Complexul Jackson), *tel. 250.902*

● *VINDE LA PREȚ DE PRODUCĂTOR*
HÂRTIE DE AMBALAJ
(simplă sau personalizată) la diferite dimensiuni atât pentru persoane fizice cât și juridice.

● execută o gamă diversă de **imprimate, pliante, afișe, reviste, ziare și alte tipărituri** la prețuri avantajoase.

ANIVERSĂRI

Cu ocazia aniversării zilei de naștere, urăm tatălui nostru drag
BORLOVAN CORNEL
multă, multă sănătate, fericire și depline împliniri.
„LA MULȚI ANI!"
Copiii. (20771)

„LA MULȚI ANI!"
BORLOVAN CORNEL,
multă sănătate, multe bucurii, mulți strănepoți.
Nepoții. (20771)

Razele soarelui să vă lumineze anii pensionării așa cum dumneavoastră,
d-na prof.
LUCIA SFĂȘIE
ați luminat generații de elevi. Colegii de la Școala generală ȘICLĂU, vă doresc o viață lungă, plină de bucurii și multă sănătate.
„LA MULȚI ANI!"
(20774)

MATRIMONIALE

Domni GERMANI serioși, bine situați, doresc căsătorie cu doamne, domnișoare serioase, drăguțe. Venim cu „ANTOANETA" în luna AUGUST. Telefon 228319, 0723.706.720. (19949)

Agenția ROMANA intermediază CĂSĂTORII între romance oneste, drăguțe și bărbați germani. Telefon 255776. (20704)

VÂNZĂRI APARTAMENTE O CAMERĂ

Vând apartament 1 cameră, bucătărie, baie, cămară + teren 108 mp, confort super lux, 15.800 Euro, Podgoria. Telefon 0726.628.664. (20271)

Vând garsonieră, confort I, etaj 4, zona 200, aranjat, acoperiș nou, 14.000 Euro, negociabil. Telefon 289544, 0740.249.544. (20620)

Vând apartament 1 cameră, etaj II, Micalaca I, toate îmbunătățirile, 18.500 Euro. Telefon 0744.988.154; 0257/279679. (19622)

Vând garsonieră, cf. III, Vlaicu, A10, modernizată. Telefon 250645, 0742.593.649, 0745.384.509. (20623)

Vând 2 garsoniere, una confort I, ușă metalică, geam termopan, gresie, faianță, chiuvetă inox, baterii inox, baie cu cabină, totul nou, merită văzută, preț 12.500 EU negociabil; una confort 3, preț 4.500 EU, 1 cameră hol + baie cu duș. Telefon 348288, 253907, 0742.181.182. (20712)

Vând apartament 1 cameră 57 mp, faianță, ușă blindată, contorizat, acoperiș țiglă, Alfa, 16.500 EU negociabil. Telefon 252657, 0742.140.457. (20727)

Vând garsonieră confort I Micălaca 236 amenajată, 13.100 EU. Telefon 0742.607.542. (20732)

Vând apartament 1 cameră, Gara Aradul Nou, ultramodern, preț 15.000 Euro. Informații 0740.643.185. (20769)

VÂNZĂRI APARTAMENTE DOUĂ CAMERE

Vând apartament 2 camere, decomandate, etaj II, îmbunătățit, Micălaca 300, BILLA, garaj. Telefon 211236. (20442)

Vând apartament 2 camere, etaj 4, zonă centrală, recent renovat. Telefon 228076, 212547; 0740.045.416; 0740.022.297. (20582)

Ocazie! Vând apartament 2 camere, spațios, 2 balcone închise, zona 100, amenajat modern, 26.500 Euro. Telefon 256119; 0723.273.746. (20602)

Vând apartament 2 camere, parter, Vlaicu, aranjat, stare bună, 22.000 Euro, negociabil. Telefon 289544, 0740.249.544. (20620)

Vând apartament Vlaicu, parter, 2 camere, decomandate, gresie, faianță, termopan, ușă metalică, 18.000 Euro, negociabil. Telefon 289544, 0740.249.544. (20620)

Vând apartament 2 camere zona Miorița, etaj 2, parchetat, faianțat, balcon închis, geamuri termopan, mobilat modern, 30.000 EU. Informații telefon 0723.226.967; 0744.584.759. (19977)

Vând apartament 2 camere, parter, str. Miorița. Telefon 261265. (20329)

Vând apartament 2 camere, 2 balcoane, vedere Malul Mureșului, et. 6/8, bl. 331. Telefon 0744.397.312, 270874 după ora 17. (19875)

Vând apartament 2 camere, în vilă, la parter și intrare separată, preț informativ 38.000 Euro. Informații telefon 0257/282956 sau 0723.367.771. (20198)

Vând apartament 2 camere, dependințe, central, amenajat ultramodern. Telefon 0257 - 282636, 0744.396.450. (20436)

Vând apartament central, 2 camere, curte, gaz sau schimb cu 1 cameră. Telefon 230801, orele 13-17. (20326)

Vând urgent apartament 2 camere, zona Podgoria, et. I, semidecomandat, 30.000 Eu. Telefon 0744.764.901. (20649)

Vând apartament 2 camere, zona Intim, îmbunătățit, parchet laminat, gresie, faianță, lavabil, zonă liniștită. Telefon 233802 (20624)

Vând apartament 2 camere, Micălaca, zona 300, et. 6/8, îmbunătățiri, 23.000 Eu. Telefon 263515, 0745.395.892. (20605)

Vând apartament 2 camere, la bloc, de cărămidă, parter, zona Aradul Nou, scurgere separată, toate utilitățile + garaj 18.000 Eu, negociabil. Telefon 0744.855.833. (20598)

Vând apartament 2 camere, Alfa, zona pieței, et. 2, îmbunătățit, preț 21.000 Eu, negociabil. Telefon 0742.509.043 sau 0745.108.262. (20591)

Vând apartament 2 camere, la casă, L.112, Piața Catedralei. Informații telefon 0741.013.024. (p)

Vând apartament 2 camere, mobilate + garaj, Intim. Telefon 0722.228.493. (UTA, 892)

Vând apartament 2 camere, zona UTA, termopan, termotecă. Telefon 271015, 0742.098.289 după ora 16. (UTA, 893)

VÂNZĂRI APARTAMENTE TREI CAMERE

Vând apartament 3 camere, îmbunătățit, Micălaca zona 300, et. 3 + garaj autorizat, preț 35.000 Eu. Telefon 0257-211828, după ora 17; 0721.232.510. (20395)

Vând urgent apartament 3 camere, confort I, decomandat, termopane, zona UTA, preț 31.000 Euro, negociabil. Telefon 0721.345.434. (20421)

Vând urgent apartament 3 camere, et. II, Grădiște. Telefon 218130; 230383; 226192. (20454)

Vând apartament 3 camere, 2 băi, 2 balcoane, termopane, termotecă, etaj 1, Piața Mihai Viteazu, 46.500 Euro. Telefon 0723.218.268. (20526)

Vând apartament la casă, 3 camere, bucătărie, living, garaj, suprafața 180 mp, front stradal 15 m, 2 băi, posibilități mansardare, str. Barabaș Bela (fostă Afinelor). Telefon 0722.692.973. (19070)

Vând apartament, Micalaca, zona 500, parter, 3 camere, 2 băi, balcon, gresie, faianță, 27.000 Euro. Telefon 289544, 0740.249.544. (20620)

Vând apartament Micalaca, zona 200, etaj 4, 3 camere, 110 mp, baie mare, bucătărie, termopan, gresie, faianță, marmură, parchet, instalații sanitare, nou, deosebit, 26.500 Euro, negociabil. Telefon 289544, 0740.249.544. (20620)

Vând apartament 3 camere, parter, zona 300, Micălaca, complet renovat. Telefon 279874 (20362)

Vând apartament 3 camere, central, et. 4/4, 31.000 Eu, negociabil. Telefon 0722.979.890, 0257-280529. (20346)

Vând apartament 3 camere, decomandate, etaj 4/9, bloc nou, P-ța Spitalului (Intim), 35.000 Euro, negociabil. Telefon 230237 sau 0744.279.769.

Vând apartament Samantha, trei camere, de urcare, palier II, amenajări deosebite, mobilă occidentală. Telefon 0744.784.443; 0744.928.605. (20445)

Vând 3 camere gen asociație, renovat integral, etaj 3, 48.000 Euro. Telefon 253364; 0788.253.364; 0741.253.364; 0722.257.409. (20372)

Vând apartament central, 40.000 Eu, negociabil. Telefon 289544, 0740.249.544. (20620)

Vând apartament central, parter, 36.000 Eu, negociabil. Telefon 0740.249.544, 289544. (20620)

Vând apartament 3 camere confort I, 98 mp, 4/4, șarpantă, central. Merită văzut. Telefon 282253. (20673)

Vând apartament 3 camere în Alfa, lângă stație, etaj I, contorizat, 2 pe nivel. Telefon 281282. (20685)

Vând apartament 3 camere, Lacului, etaj I, 136 mp. Telefon 212660. (20717)

Vând apartament ultracentral, Legea 112, suprafață 130 mp, 3 camere, 2 holuri, 2 băi, 2 intrări, apă separat, încălzire cu gaz, preț negociabil. Telefon 0745.257.222. (20747)

Vând apartament 3 camere, tip Samantha coborâtor, cu garaj metalic. Telefon 251818; 0722.337.867. (Ag. UTA, 904)

Vând apartament 3 camere, ultracentral, 170 mp, posibil privatizare. Telefon 0257/250954; 0744.628.272. (20764)

Vând apartament 3 camere, Vlaicu, decomandat, toate îmbunătățirile, garaj, etaj 1, preț 37.000 Euro, negociabil. Telefon 0740.047.977. (20776)

VÂNZĂRI APARTAMENTE 4-5 CAMERE

Vând apartament 4 camere, garaj, 29.500 Eu, Micălaca, bloc 303, sc. A, ap. 24, etaj 6/6. Telefon 262811, 263317, 0722.485.657. (20338)

Vând 5 camere, Micalaca, etaj 1 + garaj, climă, 2 băi, vană. Telefon 0740.907.366. (20423)

Vând apartament ultracentral, 4 camere, mobilat modern, cu multe îmbunătățiri, 110 mp, etaj II, str. Horia nr. 10, preț 75.000 Eu, negociabil. Telefon 0722.613.133. (18058)

Vând/schimb apartament 4 camere cu 2 plus diferență, în Vlaicu. Telefon 244141. (Ag. UTA, 898)

VÂNZĂRI CASE

Vând casă mare în Gai, nouă, cu trei apartamente și teren mare plus depozit. Tel. 0741.470.856.

Vând urgent casă în comuna Mâsca, jud. Arad, la șoseaua principală, 5 camere, 2 bucătării, terasă închisă, preț 15.000 EU negociabil. Telefon 531189 sau 0745.351.663. (20657)

Vând casă în Pâncota, str. Calvariei, 6 camere, baie, bucătărie, anexe, garaj, preț negociabil. Telefon 0788.467.896. (18047)

Vând 2 case de vacanță lângă Moneasa, 5.000 mp. Telefon 0744.698.583. (Ag. Ineu, 182)

Vând casă 3 camere, zonă bună, toate utilitățile, finisată la cheie, garaj, grădină, 500 mp, Micălaca, str. Bujor, nr. 10, 65.000 EU. Informații str. Bujor, nr. 20 sau 0257 - 321058, 0740.046.327, 0726.316.698. (20235)

Vând casă 2 camere, bucătărie, loc de baie, grădină, 900 mp, zona Gai, utilități la poartă, preț 25.000 Euro, negociabil. Telefon 0742.147.223, 273011, după ora 18. (20016)

Vând casă cu etaj, posibilitate bar-parter sau pensiune. Telefon 0722.281.019. (20107)

Vând casă 2 camere, grădină, în ȘEITIN, 2.200 Euro. Telefon 0722.898.543. (20271)

Vând urgent vilă, Mără-șești, renovări moderne, 500 mp teren, 185.000 Euro. Telefon 253364; 0788.253.364; 0741.253.364; 0722.257.409. (20372)

Vând casă în Miniș, nr. 200. Telefon 461665. (20523)

Vând vilă P+2, Aradul Nou, 2.000 mp, sală conferință, utilități multiple, toate facilitățile, lângă șoseaua Arad-Timișoara, 230.000 Eu. Telefon 0722.344.621. (20210)

Vând casă 4 camere, central, singur în curte, preț 75.000 EU. Telefon 0722.349.504; 254694. (20523)

Vând casă, central, 2 camere, bucătărie, cămară, gaz + grădină 200 mp, 21.000 Euro, negociabil. Telefon 0722.986.407; 0740.752.818. (20563)

Vând vilă în Bujac, 90.000 Euro, negociabil. Telefon 289544, 0740.249.544. (20620)

Vând casă în Pârneava, 1.200 mp, stare bună, deosebită, 53.500 Euro, negociabil. Telefon 289544, 0740.249.544. (20620)

Vând casă în Aradul Nou, 4 camere, curte, bucătărie, baie, 190 mp, 53.500 Euro, negociabil. Telefon 289544, 0740.249.544. (20620)

Vând casă Aradul Nou, 2.347 mp, stare bună, 77.000 Euro, negociabil. Telefon 289544, 0740.249.544. (20620)

Vând casă în Pârneava, 1.100 mp, 65.000 Euro, negociabil, numere mici. Telefon 289544, 0740.249.544. (20620)

Vând casă în Vlaicu, 330 mp, stare bună, 38.000 Euro, negociabil. Telefon 289544, 0740.249.544. (20620)

Vând casă Aradul Nou (Mureșel), 78.000 Euro, negociabil, 832 mp, deo-sebită. Telefon 289544, 0740.249.544. (20620)

Vând vilă cu piscină în Aradul Nou, Mureșel, deosebită, 1.000 mp, 140.000 Euro, negociabil. Telefon 289544, 0740.249.544. (20620)

Vând vilă deosebită în Aradul Nou, 3.500 mp, 280.000 Euro, negociabil. Telefon 289544; 0740.249.544. (20620)

Vând casă, Vlaicu, 33.000 Euro, negociabil. Telefon 289544, 0740.249.544. (20620)

Vând casă Grădiște, str. Rahovei, nr. 7/A, ocupabilă imediat. Telefon 381589. (19876)

Vând casă, construcție nouă, în Fântânele. Telefon 251859. (19529)

Vând casă în Miniș - Podgorie nr. 132, grădină, dependințe. Familia Brădean Maria, telefon 0744.784.443. (20444)

Vând casă central, pentru birouri, cabinete medicale, notariale, preț 75.000 Euro. Telefon 0721.184.114; 0723.599.169. (20527)

Vând apartament la casă, zonă Gară-Podgoria, cumpărat Legea 112, fără sarcini, întabulat, apartament pus la punct, 2 camere mari, bucătărie, hol mare peste 100 mp, garaj și gaz, 28500 Euro. Telefon 235790; 0722.353.495. (20504)

Vând casă Cicir, grădină 1.500 mp. Telefon 216405. (p)

Vând proprietate în comuna Păuliș, nr. 130, pe drumul național Arad-Deva, cu posibilitate de intrare-ieșire din șoseaua Păuliș-Ghioroc. Informații la telefon 0257 - 388163, 0257 - 287529 sau 0745.502.619. (20051)

Vând casă în Covăsânț, două corpuri, curte mare și grădină, 3700 mp, intrare din două străzi (30 m și 40 m), instalație apă interior și irigat, trifazic, etc, preț 38.000 EU negociabil. Telefon 0257 - 385192, 0257 - 226198; 0724.258.023; 0722.335.128. (20537)

Vând casă, apă curentă, gaz, comuna Livada nr. 156. Telefon 381014, după ora 19, zilnic. (20470)

Vând casă cu baie și încălzire centrală, în Pâncota, str. Ciocârliei, nr. 3. Telefon 0257 - 466100. (Ag. Pâncota, 95)

Vând (închiriez) casă în Micălaca, pe Calea Radnei. Informații la telefon 251270 sau 261485. (20595)

Vând casă Grădiște, infrastructură completă. Telefon 218420, 272356. (20609)

Vând casă nouă, în comuna Zădăreni, sat Bodrogul Nou. Telefon 0745.784.693. (20652)

Vând casă în Grădiște, aproape central, tot confortul (ne)mobilată, garaj, toate utilitățile, renovată interior. Telefon 218893 sau 0741.976.686. (20664)

Vând casă aproape șosea și centru, Covăsânț, nr. 709, acces tramvai, tren până la Ghioroc, preț accesibil. Telefon 385179, 0744.999.193. (20540)

Vând casă în Vladimirescu, stil occidental, în roșu. Telefon 0745.395.176. (20670)

Vând central 3 corpuri de clădire din cărămidă, primul corp are 4 camere, al doilea 4 apartamente cu 2 camere, al treilea o cameră; toate au dependințe, curtea suprafața 1200 mp, acces la stradă, totul 95.000 EU. Telefon 263642. (20679)

Vând casă tot confortul str. I. Flueraș (Fînului), nr. 64 a. Telefon 253270. (20682)

Vând casă la șosea, suprafața 2800 mp. Informații Șimand, telefon 373279. (20684)

Vând casă în Grădiște, 5 camere, str. Salcîmului, nr. 11. Informații telefon 0257 - 276891, 0722.739.886. (20729)

Vând casă în localitatea Socodor, grădină mare, 2.700 mp. Telefon 235253. (20763)

(Continuare în pagina 18)

Restaurantul
Clubul Presei
Bd. Revoluției nr. 81
Tel: 0257/280.989 0722.639.554
Organizează
nunți botezuri mese festive
CELE MAI avantajoase prețuri DIN ARAD!

(Urmare din pagina 17)

Vând casă Aradul Nou, 1200 mp, total renovată, Legea 112, fără probleme, preț 39.000 Euro, negociabil. Telefon 0788.413.522. (20730)

Vând casă, Radnei 91, lângă pod, acces auto, utilități, 39.000 Euro. Telefon 0726.233.100. (20751)

Vând urgent CASĂ, GRĂDIȘTE, P+M+SPAȚIU pentru privatizare, preț 80.000 Euro. Telefon 230100; 0742.400.467. (20753)

Vând casă cu loc de casă, în Sânicolaul Mic. Telefon 278225. (20755)

VÂNZĂRI SPAȚII

Vând, închiriez CLĂDIRE PRODUCȚIE, DEPOZITARE. Variante schimb. Telefon 0744.248.269. (19566)

Vând urgent, ieftin, GHERETĂ METALICĂ comerț, alte întrebuințări, fără loc, vizibilă Autogara Arad. Telefon 0721.366.856; 0257/214933. (20489)

Vând PENSIUNE. Telefon 0257-263304. (20593)

VÂNZĂRI TERENURI

Vând teren 500 mp, ideal pentru construcție vilă, malul Mureșului. (Mureșel), str. I. P. Pincio 1, gaz, canalizare, telefon, preț 40.000 Euro. Telefon 0744.566.825. (20498)

Vând teren 682 mp în Vlaicu, 80 Eu/mp, negociabil. Telefon 0723.388.267. (20356)

Vând teren 1.500 mp, Gai, pentru construcție hală, depozit, etc, 8 EU/mp, negociabil. Telefon 0722.349.504; 254694. (20523)

Vând grădină intravilan (loc casă) în Lipova-băi cu facilități stradale. Telefon 0257-232985. (18585)

Vând între BUTENI și CUED cu front stradal DJ 163: LIVADĂ MERE-(12,59 ha; 15,73 ha); PĂȘUNE 10,53 ha; FÂNEȚE 1,300 ha. Informații telefon 00497141661245 Germania (p)

Vând teren intravilan, suprafața 2.450 mp, în Subcetate. Telefon 228411, 0723.199.579. (19492)

Vând 20 ha, F.S. 200 m, la Zimandul Nou. Telefon 228411, 0723.199.579. (19492)

Vând teren intravilan, în Subcetate, suprafața 700 mp, F.S. 20 m, preț 48 Eu/ mp. Telefon 228411. (19492)

Vând loc casă, 400 mp, 23 m stradal, Grădiște. Telefon 276877. (20459)

Vând teren agricol, 80-1.000 ha, Arad și Timiș. Telefon 213192; 0788.253.364; 0722.257.409; 0741.253.364. (20372)

Vând loc casă, șoseaua principală, Vladimirescu, utilități, plan. Telefon 0744.555.660. (19814)

Vând 4,80 ha pământ arabil, numai împreună cu casa din Grăniceri nr. 216. Telefon 353041, 263194, 0741.051.562. (20535)

Vând pământ arabil 65 ari, la Zimand Cuz. Telefon 286709, după masă. (20521)

Vând teren intravilan 1,5 ha, cu CF (zona Aeroportului). Telefon 0744.280.270, 368685. (p)

Vând teren intravilan, în Micălaca. Telefon 0744.987.416. (20661)

Vând teren intravilan în Subcetate, 675 mp, fs 15 mp. Telefon 0742.032.940. (20668)

Vând teren intravilan în localitatea Turnu, nr. 92, cu fundație pentru casă. Telefon 251884, 0722.711.304. (20694)

Vând loc de casă în Vladimirescu 720 mp, central, utilități. Telefon 0723.260.031. (20715)

Vând loc de casă în Miniș, zonă de deal. Telefon 0745.698.101; 461240. (Ag. UTA, 904)

VÂNZĂRI AUTO

Vând MOTOCOSITOARE cu șezut (benzină), lama 2 metri - 1.700 Euro; PLUG REVERSIBIL - 600 Euro; TRACTOR marcă germană - 2.400 Euro; MOTOCOSITOARE pe 4 roți (motorină), lama 2,20 metri - 2.700 Euro; REMORCĂ de adunat și descărcat iarbă sau fân - 1.900 Euro și MAȘINĂ de STROPIT - 1.400 Euro. Prețurile sunt negociabile. Telefon 531599. (20612)

Vând Dacia 1310, an 1986, stare tehnică foarte bună, vișinie, motor 1,3, 4 viteze, 780 Euro, negociabil. Telefon 0723.375.677; 0745.634.652; 0257/349276. (26766)

Vând Renault 19 CHAMADE Diesel, 1.900 cmc, nou, recarosat, PF. 3.850 Eu. Telefon 0722.353.495. (20666)

Vând Supernova 2002, 40.000 km, galbenă, stare bună, 3.300 Euro, negociabil. Telefon 0742.101.467. (Ag. UTA, 832)

Vând RABĂ 16 tone, carosată, an 1991, cu tahograf și limitator viteză; remorcă auto de 10 tone. Informații telefon 0744.760.667.

Vând combină F 512, masa 4,5 m, stare bună. Telefon 0740.192.546. (Ag. Criș, 301)

Vând Opel Astra 1,7 Diesel, prin dezmembrare, alb, an 1993. Telefon 0257/349276; 0723.375.677; 0745.634.652. (20766)

Vând Dacia 1310 TLX, stare bună, fabricație 1987. Telefon 0745.399.589. (20325)

Vând tractor U650, stare foarte bună, preț negociabil. Telefon 370453. (20321)

Vând Dacia Papuc, 2 locuri, 1997, stare bună, 1.200 Eu. Telefon 0722.328.495. (20335)

Vând Dacia 1310, an 1990, numere noi, impecabilă, 900 Eu. Telefon 0742.199.780. (20363)

Vând Dacia Break, an 1999, 1,4, 5 viteze, gri metal, 1.700 Euro, negociabil. Telefon 349276; 0723.375.677; 0745.634.652. (20766)

Vând Dacia Break, an 1991, VT, asigurare, 875 Eu. Telefon 0723.045.296. (20363)

Vând Dacia 1310, an 1991, numere noi, stare bună, 850 Eu. Telefon 0723.837.619. (20363)

Vând Dacia Papuc, 2 locuri, an 1997, 1.650 Eu. Telefon 0744.397.847. (20358)

Vând VW Passat Combi, an 2000, full electric, climatronic, 1,9 TDi, înmatriculat 2003, preț 9.000 Eu. Telefon 0721.232.510 (20395)

Vând Dacia 1310, preț negociabil. Telefon 0722.510.978. (20433)

Vând Dacia 1310, an 1997, bej metalizat, geamuri ionizate, casetofon + boxe, stare impecabilă, preț 2.000 Euro, negociabil. Telefon 256980; 0744.246.613. (20466)

Vând Dacia 1310, an 1998, gri carbon, casetofon + boxe, stare foarte bună, preț 2.250 Euro, negociabil. Telefon 0744.604.805. (20467)

Vând Fiat Regata 1,9 Diesel, an fabricație 1986. Telefon 0745.885.397; 0257-218161.

Vând Dacia 1310 Break, an 2000, albă, stare impecabilă. Telefon 218042; 0744.958.818. (20483)

Vând camionetă Mercedes 608, preț 1.200 Euro. Telefon 0741.066.035. (Ag. Pâncota, 98)

Vând urgent microbuz Mercedes 310, 8+1 locuri, perfectă stare, motor de sprinter, an 1992. Telefon 214415, 0745.003.019. (19781)

Vând Fiat Uno Turbo Diesel, 1988, 1300 cmc, 2.200 EU. Telefon 0257 - 338029, 0744.535.388. (20463)

Vând Lada 1500 păstrată, proprietar unic, stare foarte bună, numere noi, VT 2006. Telefon 0257 - 385179; 0744.999.193. (20540)

Vând VW Golf Turbo Diesel, neînmatriculat, 500 EU. Telefon 0721.838.968. (Ag. UTA 880)

Vând Daewoo Espero avariat cu piese pentru reparație. Telefon 251179. (Ag. UTA, 881)

Vând camionetă MERCEDES 207 D, 1,5 tone. Informații telefon 0745.635.101. (20171)

Vând tractor 650, stare foarte bună. Telefon 0726.024.044. (20565)

Vând Renault Kangoo Diesel, 2001, înmatriculat recent, import Germania. Telefon 0744.552.140. (20566)

Vând tractor buldozer șenilar românesc, cu lamă S651 și un grup de sudură mobil. Telefon 0722.251.555. (20566)

Vând MAN cap tractor, împreună cu semiremorcă basculantă 3 axe, an 1994, nerulat în țară, înmatriculat. Telefon 0722.251.555. (20564)

Vând Volkswagen Jetta 1,6 D, an fabricație 1988, stare foarte bună, preț 3.600 Euro, negociabil. Telefon 0741.071.140; 0724.392.774. (20599)

Vând VW Jetta Diesel, an 1981, preț negociabil. Telefon 273157; 0744.698.649. (20608)

Vând Dacia 1310, an 1985. Se poate achita și în rate. Telefon 219041. (20362)

Vând combină C14, în stare bună de funcționare, preț 200.000.000 lei, negociabil. Informații telefon 0745.395.176. (20465)

Vând Dacia 1310 Break, fabricație 1996. Telefon 279936 sau 385355. (20420)

Vând Audi 80 B4, an 1993, TDI, verde metalizat, servo direcție, închidere centralizată, trapă, stare impecabilă. Telefon 0721.619.571. (20405)

Vând Dacia Break, an fabricație 1990, cu îmbunătățiri, preț 1.600 Eu, negociabil. Telefon 0744.825.560. (20513)

Vând Renault 25 Turbo Diesel. Vând Mercedes Cobra. Telefon 273350. (20452)

Vând urgent tractor 650, plug, disc, prășitoare. Telefon 0744.764.901. (20649)

Vând Dacia 1310, an 1988, cu verificare 2005, casetofon, stare bună, preț 1.150 Eu. Telefon 0723.440.845. (20642)

Vând VW Vento 1996, 1,9 TDi, 6.600 Eu, negociabil. Telefon 0722.444.516. (20613)

Vând autoutilitară Suzuki Cary, an 1984, defectă, preț 600 Eu, negociabil. Telefon 0257-284978. (20580)

Vând Audi A6, 2,5 TDi, 130 CP, 2000, ultradotat, 16.300 Eu negociabil. Telefon 0744.784.910. (20659)

Vând VW Golf II, 1,6 Diesel, 1987, 4.300 Eu, negociabil. Telefon 0744.784.910. (20659)

Vând Dacia 1310, an 1988, 750 Eu, negociabil. Telefon 273708, 0722.360.087. (UTA, 889)

Vând Dacia 1310, 1984, stare bună, GPL, îmbunătățiri. Telefon 229631, 0722.717.180. (UTA, 894)

Vând Golf 4 motor 1.4 benzină, an fabricație 2001 și Opel Vectra B 1,6 benzină, an 1996. Telefon 259113. (20675)

Vând Seat Cordoba an fabricație 1998, 160.000 km, 6.000 EU negociabil. Telefon 0744.703.395. (20700)

Vând Ford Mondeo 1,6 benzină, 1993, verde metalizat, stare foarte bună și remorcă Salonta, stare excelentă. Telefon 288172, 0723.627.678. (20698)

Vând Dacia 1310 L, 1993, stare bună, cu 5 trepte de viteză, preț 1.400 EU. Telefon 232436, după ora 21. (20703)

Vând camion Mercedes lung 6 m, persoană fizică, stare bună, an 1979, 2.800 EU. Telefon 252155. (20702)

Vând Claas Dominator cu motor Mercedes și motor perkins pentru WLT. Telefon 0722.986.710. (20706)

Vând Dacia 1400 Breck an 1993. Telefon 287892. (20711)

Vând Opel Vectra 1,7 TDI an fabricație 1996, ABS aerbeg, oglinzi electrice, preț 6.500 EU negociabil. Telefon 0744.767.370; 0745.527.310. (20714)

Vând Audi 100 CS an 1987, motor 1700 cmc, 3.000 EU. Telefon 0724.783.431; 218215. (20725)

Vând tractor 650 stare bună, preț negociabil și combină păioase Eplle mobil, masa 1.8 motor Diesel, 30 milioane negociabil, vizibilă duminică-vineri orele 8-20, Ineu, str. Ardealului, nr. 4. Telefon 512287. (20724)

Vând Dacia 1310 an '92, 78.000 km, 1000 EU negociabil. Telefon 252657, 0742.140.457. (20727)

Vând Dacia 1300 și Ford Bus acte la zi. Telefon 282983, 0721.991.698. (20728)

Vând Ford Mondeo Combi an fabricație 1993 benzină. Informații telefon 0722.739.886; 0726.232.102. (20729)

Vând motoretă Piagio Si, 280 EU; cumpăr calorifere fontă 10.000 - 15.000 lei/element. Telefon 381094. (20733)

Vând Ford Fiesta an 1997, benzină 1,3 full, stare perfectă, preț 3.900 EU ușor negociabil. Telefon 0744.128.315, 0257 - 264213. (20739)

Vând urgent combină C14 în stare de funcționare. Telefon 0740.217.876. (20742)

Vând microbus Renault Espance, numere Germania, 500 Euro. Telefon 0744.301.624. (20749)

Vând Dacia 1310, an 1991, unic proprietar, preț 750 Euro, negociabil. Telefon 252239. (Ag. UTA, 901)

VÂNZĂRI ELECTRO

Vindem CASE MARCAT FISCALE, CÂNTARE ELECTRONICE, CONSUMABILE, strada I. L. CARAGIALE nr. 22. Telefon 272727; 282829. (17544)

Vindem CASE MARCAT FISCALE, consumabile, CÂNTARE ELECTRONICE, str. Vicențiu Babeș, nr. 22 A. Telefon 211211, 281188. (c, 2044)

Vând CÂNTARE ELECTRONICE, MECANICE și CASE de MARCAT. Telefon 281020. (19905)

Vând CASE MARCAT FISCALE, CÂNTARE ELECTRONICE, str. Stânjenel 6. Telefon 279702. (19939)

Vând COMBINĂ FRIGORIFICĂ, FRIGIDER, CONGELATOR 3-10 sertare, extrem de ieftine, un an garanție. Telefon 274118. (19234)

NOU! Numai noi VINDEM ÎN RATE, FĂRĂ condiționări legate de vârstă, dobândă, avans, girant. OFERIM produse ELECTROCASNICE SECOND HAND, ANVELOPE, MOBILIER la COMANDĂ. Telefon 259339; 0744.706.321 - ARAD, Calea Radnei 225; LIPOVA - 563027. (17978)

Vând la PREȚURI FOARTE MICI și NEGOCIABILE: MAȘINI de SPĂLAT AUTOMATE, TV COLOR, COMBINE FRIGORIFICE, CONGELATOARE, FRIGIDERE, LĂZI, VITRINE. Calea Radnei 225. Telefon 259339; 0744.706.321. (17978)

Vând TV COLOR, MAȘINĂ AUTOMATĂ DE SPĂLAT, foarte ieftin și garanție. Telefon 275277. (19234)

Vând CONGELATOR, COMBINĂ FRIGORIFICĂ și FRIGIDER, foarte ieftin și garanție. Telefon 275277. (19234)

NOU! Rate pentru agricultori, fără adeverință salar, fără bancă, dobândă, fără avans, girant. Oferim TELEVIZOARE COLOR; MAȘINI DE SPĂLAT; FRIGORIFICE CASNICE, ANVELOPE, MOBILIER LA COMANDĂ. Telefon ARAD 259339, LIPOVA 563027; 0744.796.542. (18035)

Vând DIVERSE TIPURI TELEVIZOARE COLOR, preț 1.900.000, garanție, str. Bogdan Voievod nr. 20. Telefon 349908, 0766.776.369. (20348)

Vând frigider 180 litri, congelator cu 4 sertare Arctic, în stare bună, preț negociabil. Telefon 242200, 0724.783.443. (20502)

Vând frigider Arctic 2.000.000, congelator sertare 2.500.000. Telefon 0257 - 273965, 0721.838.968. (Ag. UTA. 880)

Vând VITRINE FRIGORIFICE VERTICALE, ORIZONTALE. Telefon 0745.792.400. (20588)

(Continuare în pagina 19)

(Urmare din pagina 18)

Vând frigorifice: VITRINE, RAFTURI, CAMERE, AGREGATE, VAPORIZATOARE. Telefon 281384. (18485)

VÂNZĂRI DIVERSE

Vând BOLȚARI TERMOIZOLANȚI omologați, ZGURĂ și BETON. Telefon 283683; 0722.621.600; 0722.870.752. (9489)

Vând cățel ciobănești de Bucovina, pedigree, pălincă 52°, planetară Audi 80, scule forat fântâni, mașină măcinat fructe, pompă lichide, lanț drujbă Sthil, Peugeot 205, circular, porumb pentru fiert 2.000 lei/buc. Telefon 338216, 0740.308.219. (20395)

Vând bananieri. Telefon 461156. (p)

Vând BOLȚARI TERMOIZOLANȚI, calitatea I, diferite dimensiuni, din ZGURĂ sau SORTURI, BORDURI, etc. Telefon 0745.634.885. (20541)

Vând PLASĂ GARD ZINCATĂ - 36.500 lei/kg; CUIE - 30.000 lei/kg; RABITZ 49.500 lei/kg; toată gama de SÂRME; ELECTROZI; SÂRMĂ BALOTAT; TABLĂ ZINCATĂ, etc. Str. Vrabiei, nr. 4. Telefon 289997, 0744.289.997, 0721.474.980, www.garduri.ro (18548)

Vând ȚIGLĂ METALICĂ, TABLĂ CUTATĂ, PANOURI SANDWICH și accesoriile aferente. Telefon 0740.001.909, 0744.557.942. (UTA, 861)

Vând CORTURI, modele diferite, SACI DORMIT. Telefon 252035; 0722.640.120. (20246)

Vând SUFRAGERIE FURNIR NUC. Telefon 368244.

Vând NISIP, BALAST, PIETRIȘ, LEMNE DE FOC, transport la domiciliu. Telefon 0745.616.079, 0257-277969. (20398)

Vând, prin lichidare gospodărie, mobilier, etc. Telefon 0724.473.582; 212793. (20490)

Vând cățel Rottweiler, 100 Euro. Telefon 0721.060.093. (20378)

PUI de ȘIRIA! Vindem în limita stocului, la Ferma PRODAGRO CETATE - Șiria, PUI VII de CARNE de cca 750 gr, VINERI, SÂMBĂTĂ, 9 - 10 iulie 2004. (20473)

Vând strung SN 400 x 1.500, betonieră mare. Telefon 286483. (20343)

Vând pui de casă, toate culorile, tratați, vaccinați. Telefon 261430. (20307)

Vând FĂINĂ, preț 10.200 lei/kg. Telefon 0741.110.637. (20293)

Vând puicuțe ROSSO 4 săptămâni, 40.000 lei/bucata. Telefon 219283. (19776)

Vând LEMNE FOC, NISIP, BALAST, la domiciliul clientului. Telefon 214415, 0745.003.019. (19781)

Vând 1 garaj Micalaca, 1 garaj str. Ineului și Dacia (18 ani). Telefon 0740.907.366. (20423)

Vindem MATERIALE HIDROIZOLAȚII, import ITALIA, 4 kg/mp, FIBRĂ STICLĂ - 80.000 lei/mp, POLIESTER - 100.000 lei/mp cu livrare la client. Telefon 280632. (20577)

Vând BOLȚARI TERMOIZOLANȚI, executați la vibropresă, 300x250x200, 13.000 lei/ buc, 870.000 lei/mc. Telefon 281491, 0788.578.017. (19718)

Vând rochie mireasă cu accesorii, unicat. Telefon 0257.349953. (20359)

Vând PLASĂ GARD ZINCATĂ, orice dimensiune. Str. V. Conta 1. Telefon 273862. (19608)

Vând disc mare, 40 mil; disc mic 30 mil. Telefon 0745.506.201. (9446)

Vând garaj autorizat, zona Vlaicu. Telefon 0723.765.726. (19895)

Vând FAMILII de ALBINE, rame dadand. Informații telefon 0726.737.333.

Vând fierăstrău panglică și mese pentru abrict 500x1.000. Telefon 381768; 0745.825.455. (20477)

Vând APARATE SALĂ CULTURISM (toate dotările), avantajos. Telefon 0722.287.434; 0257/211899. (20460)

Vând combine Claas, Internațional, John Deer, Fahr, prese balotat, pluguri simple și reversibile, tractoare 40-155 CP, tocători, uscător cereale. Telefon 0744.505.494. (19766)

Vând combine Claas, tractor, remorci vidanje, grape, tăvălugi, Mig 700, moară măcinat cereale + amestecător), batoză porumb, toate trifazic; vând (închiriez) construcții noi casă locuit, Șimand. Telefon 259824, 0744.773.151. (20551)

Vând TELEVIZOR Telefunken, frigider, aragaz, aparat frișcă, gheață, SCULE DISCO. Telefon 256476; 0740.032.721. (20762)

Vând fân balotat. Asigur transport. Telefon 0744.763.223. (Ag. Lipova, 221)

Vând lucernă cu 70.000 lei/ balot și pompă dunplex. Telefon 416256. (20391)

Vând mobilă combinată, preț negociabil. Telefon 230357, 0722.702.945. (20468)

Vând termotecă. Telefon 273350. (20452)

Vând HRANĂ USCATĂ CÂINI, FURAJE GRANULATE, import UNGARIA, tâmplărie PVC, rulouri, jaluzele. Telefon 253589. (c. 544)

Vând mașină dărăcit lână, malaxor pâine 200L, mașină dublă gris. Telefon 0744.246.688. (20646)

Vând sufragerie stil florentin, 13 piese, stare foarte bună, preț inf. 6.500 Eu, negociabil. Telefon 0721.235.004. (20613)

Vând zdrobitor, storcător struguri, boluri. Telefon 235252. (20618)

Vând barcă pneumatică de 2 persoane, din cauciuc pânzat cu toate dotările. Telefon 0726.317.582. (20643)

Vând ieftin, mobilă combinată, masă cu bar pentru televizor, video și bibliotecă. Telefon 250678. (20570)

Vând garaj ultradotat, str. Banu Mărăcine, 3.200 Eu, negociabil. Telefon 0744.784.910. (20651)

Vând cameră de zi Progresul, stare foarte bună. Telefon 289578, 228031. (UTA, 891)

Vând bibliotecă, 6.000.000 lei. Telefon 381751, 0724.468.191. (20653)

Vând bibliotecă Luceafărul. Telefon 0744.987.416. (20661)

Vând vindrover 303 în stare de funcționare. Telefon 0726.290.894. (20669)

Vând canapea + 2 fotolii din piele crem, deosebite. Telefon 278735. (20671)

Vând DOTARE KEBAB. Telefon 0723.440.305 sau 0257 - 228379, seara. (20691)

Vând canapea extensibilă 3 locuri, pluș, stare perfectă, preț 4.000.000 negociabil. Telefon 262145, 0740.250.989. (20698)

Vând cățel ciobănesc românesc de Bucovina, de talie foarte mare, cu pedigree de tip „A", vizibili ambii părinți, preț la vedere. Telefon 0741.498.453. (20696)

Vând țuică prune 54°; chiuvetă bucătărie și baie; congelator Arctic. Telefon 0723.165.374, 256396. (20716)

Vând FORD TRANS 2000 avariat Turbo Diesel; GEAMURI, UȘI TERMOPANE aluminiu, lemn, plastic, TOCĂTOARE SILOZ. Telefon 373491. (20741)

Vând module (cuști) pentru găini ouătoare. Telefon 0744.708.376. (Ag. Ineu, 189)

Vând DVD-uri traduse în limba română. Telefon 0742.273.630. (20756)

CUMPĂRĂRI TERENURI, IMOBILIARE

Cumpăr pământ în comuna SOCODOR. Ofer preț foarte bun. Relații telefon 0745.608.418. (20610)

Cumpăr teren agricol pe șoseaua Arad-Ineu, Timișoara, Oradea, Deva. Informații telefon 0257 - 230869, 0723.252.374. (18023)

Cumpăr teren agricol, la Șicula, Gurba, Ineu. Telefon 230869; 0723.252.374. (17175)

Cumpăr apartament 1, 2, 3, 4, 5 camere, parter, et. I, ultracentral, fără Legea 112. Telefon 228189, 0723.235.846. (20663)

Cumpăr casă veche, teren minim 600 mp, Micălaca, Grădiște, Aradul Nou. Telefon 228189, 0723.235846. (20663)

Cumpăr pământ în Grăniceri. Telefon 0257 - 234123, 0744.281.389. (20687)

CUMPĂRĂRI DIVERSE

Cumpăr pene vechi și noi, la preț avantajos. Telefon 0741.689.068. (18030)

Cumpăr PORCI și VACI sacrificare. Plata pe loc. Arad, telefon 287723. (19794)

Cumpăr tulpină nuc. Ofer 4.000.000-4.500.000 lei/ mc. Telefon 0724.673.071. (20379)

Cumpăr orz. Telefon 0742.216.340. (20479)

Cumpăr GRÂU de panificație. Telefon 0741.110.637. (20293)

Cumpăr mașini spălat Alba Lux 500.000, aragaz 800.000, butelie 400.000. Telefon 258845. (825, UTA)

Cumpăr mobilă din lemn curbat, tablouri vechi, porțelanuri, ceasuri de mână și perete, cărți și obiecte vechi. Telefon 0744.203.945. (19838)

Cumpăr cărți și ziare tipărite înainte de 1944. Telefon 338427. (20262)

Cumpăr pistol drujbă, diametru 38 mm, Mc Cullock 335. Telefon 0257-416256. (20391)

Cumpăr urgent garaj, zona Brătianu, Mosoiu, Pra-porgescu. Telefon 228189, 0723.235.846. (20663)

LOCURI DE MUNCĂ

Angajăm GESTIONARĂ (preferabil limba maghiară), ÎNCĂRCĂTOR - DESCĂRCĂTOR max. 35 ani. Calea Radnei 262, Micălaca. (20631)

Angajez urgent vânzător stradal legume-fructe, salar avantajos. Tel. 272270. (p.)

Angajăm tineri pentru MONTAJ și TRANSPORT MOBILĂ. SC „LIA ARDELEAN" - Casa de Cultură a Sindicatelor. (20630)

SOCIETATE COMERCIALĂ angajează ȘEF DEPOZIT, RECEPȚIONERI marfă, CONTABILĂ, AGENT COMERCIAL, MANIPULANȚI MĂRFURI. Telefon 0741.505.994, 0741.965.506. (20746)

SOCIETATE angajează CONFECȚIONERI. Relații: luni-vineri, telefon 250078, orele 7-15.30. (18006)

SIRE SRL, sediul Calea Zimandului F.N. angajează MUNCITOARE pentru ASAMBLĂRI ELECTRO-MECANICE. Telefon 255235. (20122)

FABRICA de ÎNCĂLȚĂMINTE angajează MAȘINIȘTI și MANUALI, experiență. Telefon 259674. (20135)

Firmă, angajăm TINERI ambițioși, pentru postul de CASIERI VALUTARI. Telefon 0745.164.412; 0788.452.597. (20242)

SECURITIY angajează PERSONAL PAZĂ (bărbați - femei). Telefon 228786. (20068)

Angajăm VÂNZĂTOARE cu experiență la alimentară. Relații la telefon 246953. (20385)

EURO STIL angajează AGENT(Ă) de VÂNZĂRI pentru magazin. Telefon 0257/270930. (19951)

CLUB SPORTIV, angajează BARMAN-OSPĂTAR. Informații 0721.538.051. (20472)

FIRMĂ DE CONSTRUCȚII angajează DULGHERI, ZIDARI și MUNCITORI NECALIFICAȚI. Prezentarea zilnic, str. Adam Muller Guttenbrunn, nr. 50 (Aradul Nou). Telefon 0722.491.837. (20480)

INFOPRINT SRL angajează ASISTENT MANAGER. Informații telefon 0744.589.617 sau 0257/250680. (20506)

Angajăm CONTABILĂ evidență primară, experiență minim 2 ani, cunoștințe operare calculator. Informații luni-vineri, orele 12-16, telefon 211991. (20522)

SC SAFILAR angajează: 1. GESTIONAR pentru DEPOZIT ARAD. CONDIȚII: studii medii, garanție imobiliară, disponibilitate program prelungit. SE OFERĂ: salariu fix + bonuri masă. 2. AGENT VÂNZĂRI. CONDIȚII: vechime minim 1 an, permis conducere categoria B. SE OFERĂ: salariu motivant, în funcție de realizări. Persoanele interesate pot trimite CV la telefon 0257 - 287414 până la data de 14.07.2004. (20497)

Angajez BARMANI, OSPĂTARE pentru Night Club, circuit închis, salarizare atractivă. Telefon 0741.945.636. (20556)

Angajăm PERSONAL PAZĂ. Relații la telefon 280938; 0788.422.991. (20572)

Angajez PERSONAL cu experiență pentru PRESTĂRI SERVICII de CURĂȚENIE și MUNCITORI în domeniul CONSTRUCȚIILOR. Telefon 0722.754.383. (20578)

FIRMĂ ÎNCĂLȚĂMINTE angajează MUNCITORI cu experiență și absolvenți 2004, pentru secțiile ARAD și LIPOVA. Telefon 285366. (20611)

LOHN-TEXTIL angajează CONFECȚIONERE PRODUSE TEXTILE. Informații: Calea Aurel Vlaicu 28-32, lângă Stadionul UTA. Telefon 348180; 0745.517.257. (20621)

Angajez PATISERĂ și VÂNZĂTOARE PATISERIE. Telefon 0723.346.529, 0742.014.003. (20374)

ARCONTA angajează REPREZENTANT VÂNZĂRI. Informații telefon 256342 sau 0724.444.962. (20224)

Angajez VÂNZĂTOARE serioasă, produse alimentare. Telefon 0257/277113, după masă; 0745.252.510. (Ag. UTA, 878)

SC IZOSTAR angajează ZIDARI, ZUGRAVI, DULGHERI. Telefon 256343, 0744.397.312, 0744.773.152. (19874)

SC ATLASSIB SRL angajează AGENT DE TURISM, experiență activitatea birou sau absolvent promoția 2003/2004 (specializarea turism-servicii constituie avantaj) domiciliul Arad sau împrejurimi, cunoștințe operare calculator, permis conducere, telefon. Relații telefon 0269-224298, 0269-224101; 0269-224107 sau 0269-231012 int. 391, 323, orele 8-16 sau la sediul Agenției Atlassib Arad, str. 6 Vânători, nr. 2. (20545)

Angajăm CONFECȚIONERE cu experiență și PERSOANĂ pentru CROI, oferim salarii atractive. Telefon 256044. (20514)

SOCIETATE COMERCIALĂ angajează SUDOR și LĂCĂTUȘ. Telefon 244214; 0741.332.360. (20510)

Caut FEMEIE pentru ÎNGRIJIT BĂTRÂNI, salar negociabil. Telefon 0724.521.581. (20487)

Alimentara CERNA angajează VÂNZĂTOARE cu experiență. Informații telefon 281581. (20486)

Angajez ZIDARI și DULGHERI. Salar negociabil. Telefon 0745.960.525. (20441)

FIRMĂ CONFECȚII CĂMĂȘI angajează CONFECȚIONERE la mașini liniare. Oferim salar atrăgător, bonuri masă, abonament transport. Telefon 281114. (20188)

SOCIETATE CONFECȚIONARE ÎNCĂLȚĂMINTE, angajează MAȘINISTE. Telefon 0722.470.692. (17977)

SC angajează MAISTRU LINIE TRICOURI, CONFECȚIONERE, MECANIC. Telefon 0744.594.466. (17910)

Caut persoană (FEMEIE) care VORBEȘTE LIMBA GERMANĂ pentru angajare. Telefon 0742.057.547. (20413)

Angajăm absolvenți de școală profesională/ liceu pentru a fi pregătiți în meseria de EXTRUZORIST folie polietilenă. Salariu în acord cu rezultatele din perioada de probă. Informații la telefon 275787 sau 206444. (20587)

Angajez VÂNZĂTOR pop corn. Telefon 285079. (20596)

VULTURUL NEGRU angajează BARMAN cu experiență. Telefon 212292, orele 8-16. (20619)

FARMACIA MIRAFARM angajează FARMACIST. Informații telefon 250015. (20650)

(Continuare în pagina 20)

(Urmare din pagina 19)

SOCIETATE COMERCIALĂ angajează bărbaţi pentru confecţionat şi montat rolete şi jaluzele. Condiţii: disponibilitate la program prelungit, prmis cat. B. Telefon 0723.343.991. (20641)

CAUT AGENŢI (TINERI DINAMICI) de preferinţă studenţi pentru firmă interfoane. Telefon 0256-452525, 457070. (20640)

Angajăm tinere absolvente pe posturile de RECEPŢIONERE SALĂ FITNESS şi MASEUZĂ. Telefon 0745.818.447. (20644)

LUCIA M ARAD angajează CONFECŢIONERE pentru PREFORMAT PĂLĂRII, vârsta maximă 30 ani, nefumătoare. Informaţii telefon 210200 şi 0722.275.644. (20658)

Angajăm BUCĂTARI, OSPĂTARI, PORTARI, RECEPŢIONERE. Telefon 256011. (20637)

Angajez FARMACIST şi ASISTENT DE FARMACIE cu experienţă. Telefon 0745.960.653. (20659)

SC VERBIŢĂ SRL angajează LUCRĂTORI INTERMEDIERI ÎNMATRICULĂRI AUTO. Informaţii telefon 227056, 275650. (UTA, 888)

SC ATLANTIC TRAVELS SRL angajează AGENT DE PAZĂ ŞI PROTECŢIE: studii medii (liceu), stagiul militar satisfăcut, experienţă în activitatea de pază, paşaport, permis auto, cunoaşterea unei limbi străine constituie avantaj, domiciliul în Arad, telefon. Relaţii la telefon 0269-224101 sau 0269-231012 int. 355 între orele 8-16. (20660)

Angajez INSTALATORI calificaţi. Informaţii telefonj 243176 orele 12-20. (20672)

Angajăm VÂNZĂTOARE Piaţa M. Viteazul. Telefon 228074, 0740.045.416; 251003. (20680)

Firmă confecţii îmbrăcăminte, angajez un băiat cu stagiul militar satisfăcut, cu domiciliul în Arad, pe postul de RESPONSABIL SALĂ CROI chiar fără experienţă în domeniu, CONFECŢIONERE ÎMBRĂCĂMINTE cu/fără experienţă, băieţi cu stagiul militar satisfăcut pentru croi cu/fără experienţă. Informaţii telefon 289458, sau Cocorilor 24 A. (20688)

SC MONTEL SRL angajează ELECTRICIENI şi LĂCĂTUŞI pentru activitatea de montaj. Program de şantier. Salariu după experienţă şi aport. Telefon 0257 - 284640, 0722.649.740. (20697)

Firmă angajăm ŞOFER şi MĂTĂREASĂ. Telefon 0257 - 255023. (20699)

SOCIETATE COMERCIALĂ angajează AGENŢI PAZĂ unităţi alimentare. Salariu atractiv. Telefon 0257 - 283103, 0256 - 480244. (20718)

SC ANDAGRA SRL, Ferma Wagner - Arad, angajează INGINER cu experienţă în Industria Alimentară, specializarea - prelucrarea laptelui, având stagiul militar satisfăcut. Informaţii telefon 216759, 216760. (20720)

Angajez PERSONAL, retribuţie atractivă, program flexibil. Telefon 0742.501.900, 0742.687.010. (20721)

MEDIC MG/MF angajez ASISTENTĂ. Experienţă minim 1 an, operare PC. Telefon 0741.140.800. (20726)

Angajăm MUNCITORI NECALIFICAŢI şi ŞOFER IFA. Telefon 214633, 254457. (20731)

Căutăm FEMEIE singură, serioasă, pentru ÎNTREŢINERE CASĂ LA ŢARĂ (fără animale). Condiţii deosebite. Telefon 282272, 0722.284.415. (20735)

SOCIETATE COMERCIALĂ angajăm PERSONAL pentru SERVICE TELEFONIE MOBILĂ. Telefon 0722.364.431. (20734)

Angajez TRACTORIST, TAFIST. Telefon 0724.502.693. (20745)

Angajăm FAIANŢORI pentru UNGARIA. Telefon 535131. (20748)

Angajez ASISTENTĂ MEDICALĂ - cabinet medic familie Arad. Telefon 270909; 0740.025.880. (20754)

Angajăm CONTABIL(Ă) evidenţă primară, cunoştinţe operare calculator şi ASISTENT(Ă) pentru RADIOLOGIE DENTARĂ. Telefon 0722.267.614. (20767)

S.C. ELEMENTS ROMANIA angajează MUNCITORI NECALIFICAŢI. Telefon 216739. (20775)

PRESTĂRI SERVICII

„ANA - FRIG" repară: FRIGIDERE, CONGELATOARE, la domiciliu. Garanţie 1 an. Telefon 210420, 0745.967.198. (20689)

SILDOR PROD
vânzări, montaj, reparaţii: VITRINE, CAMERE FRIGORIFICE şi AER CONDIŢIONAT. Telefon service: 0257-349121; sediu: 0257-270622. (c)

CONSTRUCŢII case şi hale, TÂMPLĂRIE PVC şi aluminiu; MANSARDĂRI; RENOVĂRI. Str. COŞBUC nr. 10. Telefon 252818, 0742.213.239; 0744.542.985. (cp 341/2004)

Repar MAŞINI DE SPĂLAT AUTOMATE, la domiciliul clientului. Telefon 274600, 0745.395.282 (fost 216517). (20038)

ŞCOALA ŞOFERI VÂRTACI începe serie 10 IULIE. Telefon 246527, 0721.477.552, www.scoalavartaci.tripod.com (19889)

CURS MASAJ şi REFLEXOTERAPIE, diplome de stat. Telefon 252860; 0724.442.686. (18756)

Şcoala şoferi „ONCIU", toate categoriile. Autoturisme OPEL şi DACIA. Garantăm reuşita. Informaţii 282440; 0722.566.405. (20601)

Repar FRIGIDERE, CONGELATOARE, la domiciliul clientului, garanţie 1 an. Telefon 243765; 0744.867.352. (18022)

IZOREX execută LUCRĂRI HIDROIZOLAŢII, garanţie 10 ani. Telefon 0257/258355; 0744.612.877. (18093)

FIRMĂ execută TÂMPLĂRIE ALUMINIU şi PVC. Telefon 278970, 0745.255.837. (19884)

REFLEXOTERAPIE, MASAJ, Salonul „SUPERLADY" str. V. Alexandri. Programări 280436. (19363)

SC oferă toată gama de SERVICII pe linie de RESURSE UMANE şi SALARIZARE. Telefon 0257.263451, 0745.263.230. (20176)

LUKAS CONSTRUCT execută HIDROIZOLAŢII ACOPERIŞURI. Plata în rate. Telefon 256119, 0723.273.746. (20064)

TRANSPORTURI TAXI INTERN, cu Peugeot 307, climă, nou. Eliberez bon casă, factură, chitanţă. Preţuri negociabile. Telefon 0740.045.012. (20546)

SC execută CONSTRUCŢII CIVILE, INDUSTRIALE, calitate occidentală. Telefon 348294, 0722.458.102, 0741.964.277. (UTA, 887)

REPARĂM, TAPIŢĂM canapele, colţare, rolete. Domiciliul clientului. Telefon 219514, 0724.208.683. (20483)

Execut INSTALAŢII: ELECTRICE, SANITARE, RIGIPS, RENOVĂRI. Telefon 454154, 0745.991.540. (20686)

TRANSPORT până la 1,5 tone în regim TIR din SPANIA, FRANŢA sau GERMANIA înspre ROMÂNIA, în data de 20-21 iulie, carnet TIR, asigurare marfă. Telefon 0740.410.610. (20765)

Executăm RENOVĂRI APARTAMENTE, zugrăveli, gresieri, faianţări, RIGIPS, PARCHET melaminat, şlefuit parchet. Telefon 273454. (Ag. UTA, 899)

DIVERSE

„CATERING EXPRESS" Alimentaţie Publică la sediul (domiciliul) dumneavoastră. Comenzi la telefon 0257/257145 sau 0722.290.457. (c.p. 374/2004)

CESIONEZ urgent SPAŢIU central, subsol, în PÂNCOTA, utilat bar, depozit en-gros, preţ minim. Telefon 0724.363.222; 0721.555.616. (20737)

S.C. CONSTRUCŢII RUTIERE S.A. ARAD, str. Digului nr. 1, scoate la licitaţie în data de 16.07.2004, ora 10, MIJLOACE DE TRANSPORT. Informaţii telefon 259621. (20759)

CITAŢII

Se citează pârâţii NISTROR PETER, NISTOR SOFIA, NISTOR PARTENIE, NISTOR DEMETER, cu domiciliu necunoscut, în proces cu reclamantul POPESCU SILVIU, pentru uzucapiune, termen de judecată la 20.07.2004, ora 8, Judecătoria Lipova. (20740)

PREZICĂTOARE

Totul despre SĂNĂTATE, AFACERI, FAMILIE. Consultaţie gratuită telefonică. Profesionalism. Telefon 0744.528.876; 0256/436801; 0722.200.147. (20435)

Alina, Arad, mulţumesc inegalabilei tămăduitoare MARIA, după o lungă despărţire, m-a împăcat cu soţul, ea dezleagă FARMECE, BLESTEME, în cel mai scurt timp. Apelaţi cu încredere, telefon 0257-276559; 0744.960.025. (20306)

Celebra tămăduitoare autorizată TAMARA dezleagă farmece, blesteme, împacă soţ-soţie; prosperitate în faceri; pacea, liniştea în casele oamenilor. Seriozitate, rezultate garantate. Telefon 0257/368624; 0723.421.156. (20408)

Tămăduitoarea SUNITA, dezleagă orice tip de FARMECE, aduce PERSOANA IUBITĂ, de la prima şedinţă. Telefon 267519; 0741.389.436. (20208)

În atenţia cititorilor. VALERIA ZENA, cea mai puternică tămăduitoare autorizată şi premiată cu fusul de aur, dacă aveţi probleme în dragoste, dezbinări în familie, în băutură, VALERIA, de la prima şedinţă, le va rezolva pe toate. Sunaţi, 0257-267519; 0744.288.220.(20304)

TURISM

SC RACHI & RĂDUCU TRANSPORT SRL transportă persoane ARAD-BUCUREŞTI-CONSTANŢA şi EUROPA. Telefon 0745.202.337. (20722)

Transport în UNIUNEA EUROPEANĂ, plecare imediată, la orice oră. Telefon 0721.583.110. (20756)

SCHIMBURI

Schimb apartament 2 camere, Piaţa Fortuna, 3/10, cu 3 camere. Telefon 0721.013.496 sau 240727. (20300)

Schimb apartament 3 camere cu garaj, M. Scaevola, et. 3, cu apartament 3 sau 4 camere, maxim et. 2, zonă bună. Telefon 0744.635.205, 214561, orele 17-22. (19902)

Schimb apartament 3 camere zona Spitalului Judeţean, cu casă aceeaşi zonă sau Grădiste. Telefon 0257 - 228379; 0724.720.809. (20691)

ÎNCHIRIERI

Închiriez garsonieră UTA, mobilată, TV color, frigider, 70 Euro/lună, plata anticipat 1 an. Telefon 283479; 0744.899.046. (20403)

Închiriez garsonieră confort III, zona Confecţii. Telefon 0744.866.491. (20666)

Închiriez SPAŢIU COMERCIAL, ultracentral, B-dul Revoluţiei, 129 mp, 3.000 Euro/lună. Informaţii la telefon 0744.555.686. (20440)

Închiriez garsonieră mobilată, pe Buşteni. Telefon 511662; 0741.051.662. (Ag. Ineu, 187)

Închiriez SPAŢIU COMERCIAL, demisol, neamenajat, zona P-ţa Catedralei, 45 mp, 150 Euro, negociabil. Telefon 280337; 0721.371.837. (20189)

Închiriez (ofer) apartament 1 cameră, central. Telefon 0257-272870. (20382)

Închiriez (ofer) HALĂ PRODUCŢIRE 250 mp, 5 m înălţime, central. Telefon 0742.240.499. (19472)

Dau în chirie PLATFORMĂ betonată cu pod rulant, 2.500 mp, str. Pădurii. Telefon 0740.043.135. (Ag. UTA, 871)

Închiriez (ofer) apartament 3 camere, condiţii de lux, suprafaţă mare (88 mp), zona Micălaca-Orizont, preţul pieţii. Telefon 0257-279846, 0721.796.551. (20625)

Închiriem SPAŢII DE DEPOZITARE A CEREALELOR inclusiv uscătoare, în Arad (fostul FNC) şi FNC ŞIMAND. De asemenea ÎNCHIRIEM HALE cu suprafaţa de 2.000 mp hală. Telefon 0257-257300 int. 29. (20648)

Caut să închiriez casă, posibil privatizare, Calea Radnei. Telefon 0744.785.497.

Dau în chirie apartament 3 camere confort I, mobilat, contorizat apă caldă, apă rece, 100 EU/lună. Telefon 241966. (20674)

Dau în chirie apartament 2 camere parter, zona Vlaicu. Telefon 0788.265.635. (20678)

Închiriez apartament Grădiste, bloc F. Informaţie administrator. Telefon 0724.783.431. (20725)

Ofer pentru închiriat apartament două camere, mobilate, condiţii foarte bune. Telefon 0257/288651; 0740.795.123. (20761)

Închiriez HALĂ, 1.000 mp, nouă, toate utilităţile, în Micălaca. Telefon 0744.664.730 sau 0722.403.313. (Ag. UTA, 903)

Familie, căutăm chirie la casă sau garsonieră. Telefon 284226; 0726.599.069. (20772)

Dau în chirie garsonieră, zona Vlaicu. Telefon 0723.883.330. (20773)

PIERDERI

SC UNIMEDIA SRL ARAD pierdut certificat de înregistrare al societăţii, eliberat de Registrul Comerţului sub nr. J02/370/16.08.1999. Îl declarăm nul. (20750)

Pierdut legitimaţie serviciu, eliberată de IMAR, pe numele Bugyi Albert Iosif. O declar nulă. (Ag. UTA, 900)

(Continuare în pagina 21)

(Urmare din pagina 20)

✝ DECESE ✝

Cu sufletele zdrobite de durere, anunțăm tragica și fulgerătoarea dispariție a celui care a fost soț, ginere, unchi, cumnat

TOMA AUREL,

în vârstă de 63 ani. Slujba de înmormântarea va avea loc la domiciliu din comuna MIȘCA, nr. 624, azi 9.07.2004, ora 16. Familia îndoliată TOMA FLORICA.

Cu adâncă durere anunțăm trecerea în neființă a scumpei noastre mame,

JIVAN STELA.

Înmormântarea va avea loc azi, 9.07.2004, de la Capela Cimitirului Pomenirea, la ora 13. Dumnezeu s-o odihnească! Familia UNGUREANU.

Fiica PĂCURARIU MARGARETA și soțul, anunță cu profundă durere, pierderea celei care le-a fost mamă,

BOGDAN IULIANA.

Înhumarea va avea loc azi, 9 iulie 2004, ora 13, la Cimitirul Eternitatea.

Cu nemărginită durere anunțăm încetarea din viață, după o lungă suferință a scumpului nostru soț și tată

TISEANU PETRE.

Înmormântarea va avea loc azi, 9 iulie 2004, ora 15, de la Capela Cimitirului Eternitatea. Familia îndoliată TISEANU.

Cu durere în suflet anunțăm încetarea din viață a celei ce a fost mamă, soacră, bunică și străbunică cu calități deosebite

HEIA ZORIȚA,

la frumoasa vârstă de 81 ani. Rămâne să nu o uite și să o pomenească mereu, familia CÂRNAȚU IOAN. Înmormântarea va avea loc sâmbătă, în municipiul FĂGĂRAȘ.

Cu adâncă durere anunțăm încetarea din viață a iubitului nostru soț și tată

CHEȚE AUREL.

Ceremonia religioasă va avea loc sâmbătă, 10 iulie 2004, ora 14, la Capela Damian, în Cimitirul Eternitatea. Familia îndoliată.

S-a stins lumina dragostei ce ne-a însoțit pașii în viață. Inimile noastre frânte vor păstra pentru totdeauna amintirea ta, scumpa noastră mamă,

PETRAN MARIA.

Înmormântarea va avea loc sâmbătă, 10 iulie 2004, ora 13, la cimitirul din localitatea ȘIAD. Ai tăi iubiți FLORI și VIRGIL PETRAN.

Cu adâncă durere anunțăm încetarea din viață, după o lungă și grea suferință, a dragului nostru tată, socru și bunic,

BERNATH LUDOVIC-GÉZA,

în vârstă de 80 ani. Înmormântarea va avea loc sâmbătă, 10 iulie 2004, la Cimitirul Eternitatea (UTA). Fiul OCSI, nora TERI, nepoții ATTILA și ANDREI.

Cu nemărginită durere anunțăm încetarea din viață a celei care a fost mamă, bunică, soră, mătușă, soacră,

MEZEI ANA.

Înmormântarea va avea loc sâmbătă, 10 iulie 2004, ora 15, de la Capela Damian, Cimitirul Eter-nitatea. Familiile îndoliate MAIER, CIOBAN și ILISIE.

✝ CONDOLEANȚE ✝

Suntem alături de familia d-nei dr. RODICA MUREȘANU în clipele grele pricinuite de moartea mamei dragi. Sincere condoleanțe familiei RĂILEANU GHEORGHE și FLORICA.

Transmitem condoleanțe familiei TOMA FLORICA din Mișca, la trecerea în neființă a soțului

TOMA AUREL.

Locatarii blocului 30 din Arad. (20677)

Colectivul Facultății de Educație Fizică și Sport este alături de familia BOGDAN CONSTANTIN, în greaua pierdere pricinuită de decesul mamei. Sincere condoleanțe familiei îndoliate! (20690)

Suntem alături de vecina noastră, doamna LIVIA OZDEANU și familia acesteia, la marea durere pricinuită de decesul mamei. Sincere condoleanțe! Asociația Proprietari, bloc 34. (20693)

Suntem alături de prietenii noștri MIMI și GEORGE greu încercați prin pierderea celei care le-a fost mamă iubitoare și soacră. Dumnezeu să o odihnească în pace! SILVIA și VIOREL. (20705)

Fiul BOGDAN CONSTANTIN și familia, anunță cu adâncă durere trecerea în neființă a celei care le-a fost mamă și bunică

BOGDAN IULIANA.

(20707)

Familia PĂCURARIU GEORGE anunță cu durere pierderea bunicii și străbunicii lor,

BOGDAN IULIANA.

(20708)

ROBOȘ MARGARETA anunță cu profundă durere pierderea surorii ei dragi,

BOGDAN IULIANA.

(20709)

DOINA, RODICA și ADRIANA, nepoate, împreună cu familiile lor, anunță cu durere pierderea mătușii lor

BOGDAN IULIANA.

(20710)

Suntem alături de IONUȚ și familiile CÂRNAȚU în marea durere pricinuită de pierderea dragei lor mame, bunici și străbunici

HEIA ZORIȚA.

Dumnezeu să o odihnească în pace! Familia CHETA GHEORGHE și DOINA. (20752)

O lacrimă și un gând pios pentru cel care a fost

IOSIF RAKOCZI,

absolvent al Școlii Profesionale din cadrul Colegiului Economic, pe care moartea fulgerătoare l-a smuls dintre noi. IOZSI, nu te vom uita niciodată, vei rămâne o prezență vie în sufletele noastre. Diriginta și colectivul clasei 3a. (20758)

Colectivul Colegiului Economic Arad aduce un pios omagiu celui care a fost elevul clasei 3a

IOSIF RAKOCZI,

la trecerea prematură la cele veșnice. Dumnezeu să-l odihnească în pace! (20757)

Cu adâncă durere anunțăm încetarea din viață a scumpului lor cumnat

CHEȚA AUREL.

Cumnatul și cumnata PAVEL CONSTANTIN și PAVEL ETELCA din ORADEA. (20772)

Un ultim omagiu colegei noastre

MEZEI ANA.

Colectivul firmei CHIC. (20776)

✝ COMEMORĂRI ✝

Cu pașii grei, cu sufletele însingurate, cu dorul fiecărei zile, au trecut 5 ani de la despărțirea de cel ce ne-a fost sprijin în încercările și bucuriile vieții,

GHEORGHE ȘTIUBEA.

Chipul tău senin și blând va lumina tristul nostru destin. Ne rugăm bunului Dumnezeu să-ți dăruiască binemeritata odihnă. Soția FELICIA, copiii PATRICIA și BOGDAN cu familiile lor. (20499)

Dureroasă neuitare la împlinirea unui an de când soțul meu,

dr. RADOVAN IVAN,

medic primar ginecolog, a plecat dintre noi. Incredibil cât de repede trece timpul. Ai lăsat în urma ta multă durere și suferință. Ne gândim la tine și te pomenim tot timpul. Amintirea ta caldă și frumoasă ne va fi alături cât vom trăi. Dumnezeu să te odihnească în liniște și pace! Comemorarea la Biserica Ortodoxă Sârbă, în ziua de duminică, 11 iulie 2004, ora 11.30. (20297)

Se împlinesc 6 săptămâni de când ne-a părăsit scumpul nostru soț și tată,

BOLOG PAVEL (ANTICUȚ).

Pe patul tău de suferință/ Te-am vegheat să te ridici/ Ți-am fost alături cu credință/ Te-ai dus și ne-ai lăsat aici/ Te-ai stins precum o lumânare/ Și n-am putut să te salvăm. Parastasul de pomenire duminică, la biserica din comuna BELIU. Dumnezeu să te odihnească în pace! Soția cu copiii: PAUL și ANDREEA și socrii. (20481)

Se împlinesc 6 săptămâni de când a plecat dintre noi, scumpul și iubitul nostru fiu, frate și unchi,

BOLOG PAVEL (ANTICUȚ).

Nu te vom uita niciodată! Cât ai trăit te-am iubit/ Cât vom trăi te vom plânge. Parastasul de pomenire duminică, la biserica din comuna BELIU. Rugăm pe bunul Dumnezeu să te odihnească în pace! MAMA, TATA, SORA cu familia. (20482)

Se împlinesc 6 săptămâni de când ne-ai părăsit scumpul nostru văr,

BOLOG PAVEL (ANTICUȚ).

Nu te vom uita niciodat, suflet blând și bun. Verișoarele VETI și LENUȚA cu familiile. Dumnezeu să te odihnească în pace! (20483)

Pentru cel care a fost

WEBER EUGEN,

un gând, o lacrimă și multe regrete, acum, când au trecut 11 ani de la decesul său neașteptat. Te va plânge mereu, a ta soție ELENA. (20571)

Timpul s-a scurs, dar durerea a rămas, singurătatea greu mă apasă. Se împlinesc 20 de ani de când trăiește doar în gândul și-n inima mea, cel care a fost

IOAN MIHULIN.

Vei rămâne cea mai dragă amintire. Tristă e viața fără tine. Soția. Nu te voi uita niciodată, dragă unchiule! Nepoata MĂRIOARA împreună cu familia. (20581)

Pios omagiu, veșnică amintire, la 11 ani de la dureroasa despărțire de cel care a fost minunat soț, tată, socru și bunic,

MIRCEA BRAD.

Dumnezeu să-l odihnească în pace! Familia. (20590)

Se împlinesc 7 ani de la decesul bunicii

CIUTA CRISTINA

din CHISINDIA și 2 ani de la decesul fiicei acesteia,

BORTIȘ MARIA

din MONEASA. Familiile: HORGA și MIREA. (20617)

Cu durere în suflet anunțăm că se împlinesc 6 luni de la decesul iubitului nostru fiu, soț și tată,

CUZMAN DOREL.

Dumnezeu să-l odihnească! Mama, soția și copiii. (20645)

Purtăm în suflet aceeași durere și tristețe la împlinirea a 6 săptămâni de când a plecat la cele veșnice cel care a fost un soț bun, un tată deosebit pentru copii și nepoții lui,

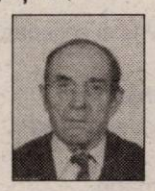

TRIF SIMION.

Parastasul va avea loc duminică, ora 12, la Biserica Ortodoxă din Aradul Nou. Dumnezeu să-l odihnească în pace! Soția ANA și copiii DOMNICA, MIDOREL și RODICA cu familiile lor. (20654)

Rugăciuni, lacrimi și mare durere la împlinirea a 6 luni de când ai plecat dintre noi,

VĂCARU MARIA VALENTINA.

Prietenul GABI, sora LUMI cu cumnatul IOȘCA, mama LUCREȚIA și fratele NICU cu soția și fiul ALEX. Ți-am fost alături cu credință/Te-ai dus și ne-ai lăsat aici/Pustiu e totul fără tine/Pustie este casa ta/De când tu ai plecat din ea/Ne este dor nespus de tine/Ne este dor de vocea ta/Am vrut să mai rămâi cu noi/Dar n-a fost cu putință/În fața noastră tu te-ai stins/Și greu ne-a fost să te privim. Dumnezeu să te odihnească în liniște și pace! Sâmbătă, parastasul acasă. Familia. (20723)

În urmă cu 4 ani a plecat pe drumul veșniciei,

prof. DIMITRIE SCHELEGIA,

iubitul nostru soț, tată și bunic a cărui amintire o păstrăm în inima noastră. Soția și copiii. (Ag. Gurahonț, 84)

Tristă și îndoliată va rămâne pentru noi ziua de 9 iulie, când în urmă cu 5 ani ne-am despărțit de dragul nostru soț și tată

URSU ALEXANDRU.

Te plângem mereu! Familia. (20713)

Cu durere adâncă în suflet, anunțăm că sâmbătă 10 iulie, se împlinește un an de când ne-a părăsit pentru totdeauna, scumpa noastră mamă și bunică

ȘTEFĂNAȘ MARIA.

Nu te vom uita niciodată. Copiii DAN și GEORGETA cu familiile lor. Parastasul va avea loc sâmbătă 10 iulie, ora 12, la Biserica Ortodoxă Grădiște. (20736)

✝ SERVICII FUNERARE ✝

IN MEMORIAM "KUKI"
SERVICII FUNERARE COMPLETE
Str. M Eminescu Nr.4 în curte
Tel: 211.929 - 0723.343.964
MAGAZIN DESCHIS LA ORICE ORĂ
OFERĂ:
■ SICRIE 10 modele de la 900.000 - 3.400.000
■ SICRIE LUX 6 modele de la 3.600.000-22.500.000
Mânere. Șuruburi, prosoape, lumânări, colaci și colivă
■ LENJERIE 10 modele de la 350.000 - 2.000.000
Apelând la serviciile noastre (spălat, îmbrăcat, formolizat și transport) BENEFICIAȚI DE 20% REDUCERE LA SICRIU
GRATUIT Transportul sicriului la domiciliu
Transport Intern și Internațional
Se poate plăti și după ridicarea ajutorului de înmormântare

RO STYL COMPANY
SERVICII FUNERARE COMPLETE
Magazin deschis și noaptea
ARAD STR. M. EMINESCU 22 peste drum de ARTEX
Tel. 214.422, 0744.690.121
ACCESORII FUNERARE
Pentru că suntem producători de sicrie nu simpli comercianți, PUTEM FACE O REDUCERE REALĂ de 40% LA SICRIU, clienților care fac toate serviciile cu firma.
PLATA ȘI DUPĂ ÎNCASAREA AJUTORULUI DE ÎNMORMÂNTARE.
TRANSPORT intern și internațional.

Societatea **S.C. EKR ELEKTROKONTAKT ROMANIA S.R.L.** cu sediul în Sântana,str. Ghioceilor nr.6, jud.Arad, este o companie germană de succes care activează în domeniul asamblării de cabluri si componente electrice pentru industria de automobile.În cursul anului 1996, si-a deschis prima unitate de productie în localitatea Sântana iar în cursul anului 2002 si-a extins activitatea, inaugurând o a doua unitate în Pâncota.

În vederea dezvoltării activităților în cadrul Departamentului de Logistică:

ANGAJEAZĂ
Planificator Logistică

Sarcini si responsabilitati:
- colaborarea la implementarea proceselor logistice si a sistemului SAP în cadrul societătii
- efectuarea de calculatii, statistici si analize pentru conducerea departamentului.

Cerinte:
- studii superioare tehnice/economice
- cunoastere bună a limbii germane
- experientă în domeniul productiei
- operare PC, Excel, Word, Access

Se oferă:
- posibilitatea de a lucra în cadrul unei companii multinationale
- specializări în tară si străinatate
- perspective de promovare
- salarizare atractivă
- transport si servicii medicale gratuite

Dacă sunteti interesat, trimiteti CV-ul si scrisoarea de intentie în limba germană la sediul firmei:
S.C. EKR Elektrokontakt Romania S.R.L
Str. Ghioceilor nr. 6, 2977 Sântana, jud. Arad

Roswita Retter Resurse Umane
Tel : 0257- 462089, 463473
Fax: 0257- 462090
E-mail: rretter@autoelectric.ro

Numai candidatii selectati vor fi contactati.

(3707960)

Vânzări autovehicule noi (2 ani garantie) si rulate (1 an garantie) toate marcile

- Piese de schimb pentru orice tip de autovehicul
- Service specializat pentru orice tip de autovehicul
- Finantari: leasing, credit in conditii deosebite

(c.55/2004)

Pasiune. Calitate. Performanta

International Schunn

Arad - Calea Zimandului FN; Tel: 0742.03.69.11
Sibiu - DN 1, km 307 - 310; Tel: 0741.10.29.90
Deva - Bd. 22 Decembrie, Bl. A1;Tel: 0254 22.80.98
E-mail: office@schunn-international.ro

Corporatia Yazaki este un lider mondial în dezvoltarea și producerea soluțiilor pentru partea electrică și de transmisie a datelor în industria automobilelor. **Yazaki Component Technology** este o fabrică în construcție în Arad. Va avea un rol important în producerea de sisteme de conectori, blocuri de relee, instrumente de bord, panouri de siguranță și alte produse injectate din material plastic, pentru marii producători din industria automobilelor.

Suntem în căutarea urmatoarei poziții importante care să sprijine această investiție strategică.

INGINER CALITATE/ QUALITY ENGINEER

Responsabilități
- Asigurarea îndeplinirii cerințelor de calitate ale clienților.
- Asigurarea implementării și respectării cerințelor sistemului de management al calității in aria de producție.
- Elaborarea instrucțiunilor de inspecție și a planurilor de control.
- Monitorizarea performanțelor proceselor și coordonarea planurilor de acțiuni corective și preventive.
- Comunicare cu clienți externi și interni
- Organizarea colectării de date din aria de producție și întocmirea rapoartelor pentru clienți și conducerea companiei.

Profilul candidatului
- Studii superioare tehnice.
- Experiență în planificarea calității (APQP,PPAP,FMEA) și în domeniul injecției /inspecției maselor plastice constituie un avantaj .
- Limba engleză avansat.
- Spirit de echipă și flexibilitate.

INSPECTOR CALITATE RECEPȚIA COMPONENTELOR / INCOMING QUALITY INSPECTOR

Responsabilități
- Efectuarea inspecției de calitate a componentelor și materialelor conform procedurilor si specificatiilor.
- Utilizarea instrumentelor și aparatelor de măsură și control.
- Înregistrarea rezultatelor inspecțiilor de calitate și raportarea lor.
- Identificarea și analizarea caracteristicilor critice ale componentelor.
- Asigurarea acurateții inventarului fizic în conformitate cu sistemul de gestiune al materialelor.

Profilul candidatului
- Studii superioare / medii tehnice.
- Experiență în domeniu constituie un avantaj.
- Experiență în domeniul injecției /inspecției maselor plastice constituie un avantaj.
- Limba engleză mediu/avansat.
- Spirit de echipă și flexibilitate.

INGINER UTILITATI / FACILITY COORDINATOR ENGINEER

Responsabilități
- Privire de ansamblu și coordonarea diferitelor funcții din compartimentul de întreținere a utilităților, incluzând întreținerea spațiilor administrative și de producție.
- Menținerea în bune condiții de funcționare a tuturor utilităților (apă, curent, aer condiționat etc.)
- Interfață cu autoritățile în domeniu (energie, mediu etc.), precum și cu furnizorii de servicii.
- Eficientizarea și monitorizarea utilizării resurselor disponibile.

Profilul candidatului
- Studii superioare tehnice (construcții sau instalații)
- Experiență în domeniu minim 2 ani.
- Cunoștințe despre procesele de producție constituie avantaj.
- Limba engleză avansat.

Noi oferim
- Oportunități reale de dezvoltare a carierei într-un mediu multinational.
- Pregătire profesională excelentă și condiții foarte bune de lucru.

Dacă ceea ce oferim, corespunde cu așteptările tale, depune un curriculum vitae însoțit de o fotografie, la sediul firmei ***Yazaki Component Technology din Arad***, ***Calea Timișorii nr.212 / 2, cod postal 310 227*** sau la ***recruiting_yazaki@mymail.ro***. Numai persoanele selectate vor fi contactate pentru interviu.

Yazaki Gives Your Career The go Sign.

(3707958)

EST TRANS CONSTRUCT

Măsura economiei tale®

ARAD Calea Radnei - Micălaca - nr. 262 A

Telefon 25.22.58

VINDE din stoc și pe bază de comenzi, țigle de cea mai bună calitate fabricate în Ungaria de concernul austriac

TONDACH JAMINA

***Modele:* TANGO, CSARDAS, KERINGÖ, POLKA**
și țigle tip **Solzi** în 16 variante de culori.

La noi raportul calitate-preț este în favoarea dumneavoastră.

Program zilnic: 8,00-17,00
Sâmbăta: 8,00-13,00

(c.345/2004)

Vino la oricare din sediile ARDAF
din localitatea ta, până în 12 iulie 2004 şi încheie

ASIGURAREA OBLIGATORIE AUTO RCA

1. Sucursala Arad str.I.C.Brătianu nr.6-8 tel: 0257-256276
2. Agenţia Ineu str.Republicii nr.45 sc.B ap.5, tel: 0257-512005
3. Agenţia Sebis str.Parcul Libertăţii nr.17B, tel: 0257-310449
4. Agenţia Chisineu Cris, str.Înfrăţirii nr.45A, tel: 0257-350422

Vei afla totul despre Oferta specială

CĂMINUL ARDAF

Primeşti pe loc şi fără tragere la sorţi,
10% reducere la oricare din poliţele de asigurare:
- **CĂMINUL ARDAF**
- **CĂMINUL STANDARD**
- **ASISTENŢĂ MEDICALĂ ÎN STRĂINĂTATE**

care îţi asigură participarea la două trageri la sorţi organizate de ARDAF, în 12 octombrie 2004 şi 12 mai 2005, la care poţi câştiga aparatură electrocasnică pentru căminul tău.

(c.431/2004)

Răspunde corect, pe declaraţia de asigurare, la întrebarea:
Cum se numeşte OFERTA SPECIALĂ promovată de ARDAF?

Şi câştigi un **CADOU** sigur de la

ARDAF® dEsigur!
ASIGURARE REASIGURARE

Acqua lux

!!!!! OFERTA DE LUX DE LA ACQUA LUX

OFERTA CONTINUĂ

- **MOBILIER BAIE** reduceri de pana la 30%
- **BATERII** (lavoar, bucatarie, vana) reduceri de pana la 36%
- **CABINE DUS** reduceri de pana la 30%

NOU!

GRESIE ȘI FAIANȚĂ CESAROM reducere 7%

ATENTIE **STOC LIMITAT !!!!!!!!!!**

TRANSPORT GRATUIT LA DOMICILIU

ACQUA LUX, CALEA TIMISORII, NR.195, ARAD
Telefon: 206071, 206072
REALITATEA DEPASESTE ORICE IMAGINATIE....

(c.114/2004)

Dealer Jacuzzi

Acqua lux

S.C. SATLINE S.R.L. TELEFON 251.461, 0744/507.211 SHOW ROOM ARAD, Piata Mihai Viteazul - BL. M7 - PARTER
TÂMPLĂRIE DIN ALUMINIU ŞI P.V.C.
CU GEAM TERMOPAN; PROFILE PVC TROCAL Germania; PROFILE ALUMINIU Grecia
(c.53/2004)

EURO STIL
Complex Podgoria
Telefon 270.930
Bibliotecă ALINA
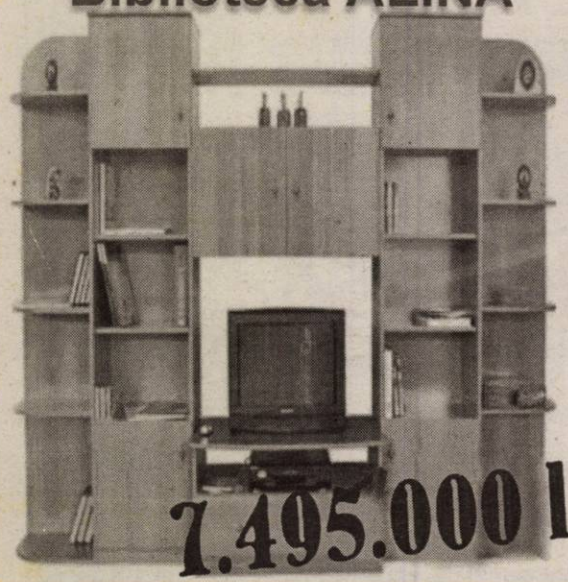
1.495.000 lei
Module Cappuccino

super preţ & calitate
Ofertă specială
(c.721/2003)

CAMERA DE COMERŢ ARAD
ORGANIZEAZĂ URMĂTOARELE CURSURI:
- Contabilitate şi aplicaţii pe calculator;
- Operator calculator (Windows, Word, Excel);
- Iniţiere în activitatea de resurse umane (inclus şi dezbateri asupra Codului Muncii);
- Vânzător
- Noţiuni fundamentale de igienă;
- Limbi străine (engleză, italiană, franceză, germană, spaniolă);
- Declarant vamal;

Informaţii suplimentare la sediul Camerei de Comerţ Arad, str. Cloşca nr. 5, camera 2, parter, telefon: 20.88.07; 20.88.08.
(c.75/2004)

AXUM COMP
Arad, B-dul Revoluţiei 12-18, Sc. B, Ap. 3
- Constituire societăţi comerciale
- Modificări acte
- Preschimbări :
  - Certificate de înmatriculare
  - Cod unic
- Autorizaţii şi avize de funcţionare

Tel : 0257- 252.104 (3707599)

TÂMPLĂRIE PVC CU GEAM TERMOPAN
CALITATE GERMANĂ GEALAN Fenster-Systeme
ACUM ŞI CU PLATA ÎN RATE
ARAD, STR. CAIUS IACOB BL.R
FOSTUL Mag. CĂMINUL (lângă BANC POST)
Telefon: 0257-213.145, 0788.391.769
ANGAJĂM TINERI ABSOLVENŢI
(c.64/2004)

S.C. INSTALAŢII PROMPT SERVICE S.R.L. ARADUL NOU
LANŢUL-SANEX
TEL.: 287-340, 287-776, 0722/807-903
- Instalaţii pentru apă, gaz.
- Instalaţii sanitare, electrice.
- Uz casnic şi gospodăresc.

Orar:
Zilnic: 8 -18
Sâmbătă: 8 -13
(C.A.274/2004)

TERMOPLAST
FERESTRE UŞI * PVC
Viitorul obligă ... Vânzări în rate
Tâmplărie PVC cu noua generatie a profilelor ALUPLAST Germania, cu 3 şi 5 camere, feronerie germană
Spaţiu de prezentare: Piaţa UTA, Bl. Z 22 parter !
Rulouri, jaluzele şi plase de insecte.
Sisteme de garduri, porti şi balustrade din aluminiu.
aluplast
TEL 0257 273550 sau 0788 460230; 0788 460231
(c.117/2004)

S.C. GALL PRINT S.R.L.
ANGAJEAZĂ VÂNZĂTOARE
pentru raionul de împachetări estetice
Condiţii: - diplomă de bacalaureat
- domiciliul stabil în Arad
Informaţii până la data de 16.07.2004 la nr. de telefon 253.625.
(0786223)

Spitalul Clinic de Obstetrică Ginecologie „Dr. Salvator Vuia"
Arad, str. Episcopiei nr. 5
ORGANIZEAZĂ concurs în data de 26.07.2004 orele 9 în vederea ocupării următoarelor posturi:
- merceolog
- operator date
- contabil

RELAŢII SUPLIMENTARE SE POT OBŢINE de la biroul RUNOS tel. 255.052, int. 154.
(0786221)

cel mai avantajos sistem de rate
la venirea căldurii
CORAURA
are grijă de confortul dumneavoastră

355.000 lei
rată lunară
fără AVANS

Montaj GRATUIT
Transport GRATUIT
aer condiţionat 12.000 btu
432.000 lei
rata lunara
fără GIRANT
rate FIXE
(c.806/2004)

SANPAOLO IMI BANK
Depozit la termen
între 12 şi 36 de luni
Cu plata dobânzii lunar
18% p.a. - DOBÂNDĂ ÎN PRIMA LUNĂ
Informatii suplimentare
ARAD, B-dul Revolutiei nr. 88
TELEFON : 284.888 ; FAX : 285.202

ADEVĂRUL

Cotidian independent Arad

ASTRA VAGOANE CĂLĂTORI
Singurul producător de confort din domeniu
Str. Petru Rareş 1-3
Tel: 233.651 Fax: 258.168
e-mail: astra.calatori@astrac.rdsar.ro

Anul XVI, nr. 4261 | 16 pagini | LUNI, 12 IULIE 2004 | 6.000 lei | Publicaţie auditată de BRAT | Tiraj mediu zilnic vândut: 28 134
adevarul@arad.ro; adv.pub@arad.ro | http://adevarul.arad.ro

Schimbarea baronilor

D. Zăvoianu

Urmările alegerilor locale încep să se manifeste cu o deosebită stare emoţională, mai ales în cadrul partidului de guvernământ. Unii lideri din cadrul acestui partid acceptă cu greu rezultatele, care nici nu pot fi digerate după stările de euforie create de sondajele de opinie manipulate de Dâncu, care nu dădeau nici o speranţă celorlalte partide. Or, alegerile locale au dovedit că în România situaţia politică s-a echilibrat, că nu există doar o forţă politică, ci există mai multe, dintre care se detaşează PSD şi Alianţa D.A. aflate într-un echilibru a cărei balanţă este puţin înclinată în favoarea Alianţei. Mai există PRM care în general se menţine pe linia rezultatelor din 2000 şi a apărut un nou candidat pentru parlamentare – PUR. În afară de partidul etnic maghiar, cele două partide înclină balanţa în favoarea uneia sau alteia dintre competitoare.

În aceste condiţii, Alianţa D.A., PRM, PUR şi UDMR s-au declarat mulţumite de rezultate. În schimb partidul de guvernământ cotat de sondajele amintite ca singurul favorit, a fost crunt dezamăgit şi a intrat într-o panică inexplicabilă. Mai mult, cu toate că s-a dovedit în cei aproape patru ani de guvernare sigur pe sine, cu rezultate ce nu pot fi negate pe plan intern şi extern, a intrat într-o panică distructivă, greu de explicat, în care acuzele reciproce între lideri au curs gârlă, au fost luate decizii imprevizibile, anulate de unii, menţinute de alţii, aprinzând conflicte mai vechi şi o delimitare mai pronunţată a taberelor. Majoritatea înstrăinaţi de masa alegătorilor, de organizaţiile de partid, manifestând o necunoaştere crasă a realităţilor din viaţa cotidiană, nu au mers la rădăcina lucrurilor, crezând că prin unele demisii de onoare sau nu, pot schimba imaginea partidului.

(Continuare în pagina 5)

„Cazul Trifa" – preluat de Parchetul General

● Procurorul George Vlai - convocat cu dosarul la Bucureşti

Tergiversarea anchetei în „cazul Trifa", sau mai bine zis încetineala cu care se înainta spre finalizarea ei a făcut ca, la sfârşitul săptămânii trecute, Parchetul General al României, prin Ilie Botoş, procurorul general, să intervină. Vineri dimineaţa, la Parchetul de pe lângă Tribunalul Arad s-a primit un telefon prin care s-a ordonat ca procurorul care se ocupă de acest caz, în speţă procurorul criminalist George Vlai, să se prezinte de urgenţă cu dosarul la Bucureşti. Contactat telefonic de către „Adevărul", domnul George Vlai nu ne-a oferit mai multe amănunte, nici despre stadiul în care se află dosarul, nici câtă vreme va sta la Bucureşti şi ce se va întâmpla acolo.

Poate, aşa cum speră şi Ioan Trifa, tatăl lui Traian, de-acum va fi mult mai uşor, mai ales în completarea dosarului. Pentru că, se ştie, din dosar lipsesc foarte multe elemente principale, existenţiale zicem noi, care pot să ducă la finalizarea acestui caz.

Romulus Dubăţ

(Continuare în pagina 4)

Monumentul Marii Uniri

În spatele uşilor închise

Sâmbătă, la amiază, în aula „Ştefan Cicio Pop" a UVVG, s-a întrunit din nou juriul ce a fost constituit în scopul desemnării câştigătorului concursului „Monumentul Marii Uniri".

Reamintim cititorilor că în urmă cu o lună şi ceva (30 mai) acelaşi juriu: Octavian Barbosa - critic de artă, Constantin Lucaci - sculptor, Gheorghe Şeptilici - arhitect şi Luminiţa Constantin, din partea Ministerului Culturii şi Cultelor l-a dat drept câştigător al concursului pe sculptorul Ioan Tolan, recomandându-i să aducă anumite modificări machetei premiate.

Iar acum juriul (minus ing. Luminiţa Constantin) a venit să constate ce s-a realizat şi ce nu.

Numai că lucrurile nu s-au dovedi a fi chiar atât de limpezi, pe cât ne-au fost prezentate iniţial, juriul scindându-se în două.De o parte arhitectul Gheorghe Şeptilici, susţinând ca definitivă hotărârea anterioară a juriului: **„Comisia ca juriu şi-a încheiat data trecută misiunea.**

Vasile Sărăndan

(Continuare în pagina 7)

Pentru restructurarea PSD Arad

Dimitrie Muscă a primit mână liberă

Pag.7

Demiteri majore în PRM Arad

Consiliul Judeţean al PRM Arad a hotărât, în cadrul şedinţei de sâmbătă, care s-a desfăşurat la Palatul Administrativ, demiterea din funcţiile de conducere a celor care nu au obţinut rezultate bune la alegerile locale. Schimbările au început chiar cu primvicepreşedintele Pavel Răuţ, în locul acestuia fiind ales consilierul municipal Ioan Dolha. De asemenea, au fost demişi din Biroul Executiv Judeţean 17 din cei 25 de membri, datorită proastei gestionări a campaniei electorale. Nici Consiliul Judeţean nu a fost lăsat deoparte, schimbările survenite fiind în proporţie de 50%. Mai exact, din totalul 83 de membri, au fost înlocuiţi 40.

Biroul Executiv Judeţean este condus de preşedintele Gheorghe Feieş, iar Ioan Dolha a fost ales primvicepreşedinte. Din Biroul Judeţean fac parte Moroşteş Eugen, Sandu Leah, Gheorghe Mâneran, Cornel Gavrilă şi Ioan Leocuţa - vicepreşedinţi, şapte secretari, dintre care îl amintim pe consilierul judeţean Vasii Vasile, un trezorier, opt membri şi preşedinţii organizaţilor de tineret şi femei. Singurul consilier judeţean care nu a fost cooptat în Biroul sau Consiliul Judeţean al PRM Arad este Constantin Chisăliţă.

În cadrul analizei prezentate de Gheorghe Feieş, preşedintele PRM Arad, privind modul de desfăşurare a alegerilor locale, rezultatele acestora ar fi fost mai bune dacă organizaţiile de partid ar fi avut mai multe fonduri pentru campania electorală, dar au fost şi alte cauze definitorii care au dus la rezultate slabe în multe localităţi ale judeţului.

Daniel Albu

(Continuare în pagina 5)

Tabletă

Eugen Simion

Limbajul public

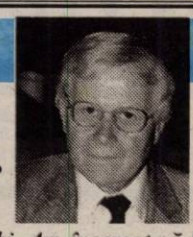

Am discutat zilele trecute cu un prieten, filolog ca şi mine, despre limbajul public, cu alte vorbe: despre limbajul pe care îl folosesc indivizii pe stradă, în autobuz, la secţia financiară când se duc să-şi plătească impozitele, în adunările sindicale sau politice, în fine, limbajul care are mai mulţi destinatari. Prietenul meu este, în fapt, lingvist şi urmăreşte de mulţi ani vocabularul şi, în genere, limbajele oralităţii. Este pur şi simplu scandalizat de erorile grosolane de limbă pe care le fac contemporanii noştri şi, mai des, de formele aberante pe care le ia "romgleza", cum i-am zis eu într-un articol mai vechi. Am încercat să-l liniştesc spunându-i că, în fond, fenomenul este general, engleza a devenit o "lingua franca" aşa cum a fost latina în epoca medievală şi franceza în secolele XVIII şi XIX... Presiunea englezei (mai exact: a limbii engleze-americane) este puternică în procesul globalizării şi lingviştii de pretutindeni se plâng de faptul că în limbile naţionale pătrund fără noimă termeni noi şi că fenomenul pe care îl semnala cu multe decenii în urmă Etiemble ("le franglais"), tinde să se generalizeze.

(Continuare în pagina 5)

ALGLASS Plus
TÂMPLĂRIE DIN AL. SI PVC
CALITATE GERMANĂ - PRETURI DE EXCEPTIE
PLATA ÎN RATE FĂRĂ AVANS - FĂRĂ GIRANTI
Str. Roşiori nr. 26; tel: 272812; tel./fax: 289053
(c.703/2003)

Meditația zilei

Cel dintâi semn al forței este considerația acordată adversarului, trivialitatea nefiind decât secreția veninoasă a animalelor inferioare.

Jean de la Bruyere

Calendar

Luni, 12 iulie

Astăzi, Soarele răsare la ora 5 și 43 de minute și apune la ora 21. Au trecut 193 de zile din acest an. Au mai rămas 173 de zile până în 2005.

Praznicul zilei: Biserica ortodoxă: Sf. Mc. Proclu și Ilarie; Sf. Veronica; **Biserica greco-catolică**: Proclu și Ilarie; Veronica; **Biserica romano-catolică**: Ioan Gualberto.

Cinematografe

DACIA (tel. 255.576): Harry Potter (3) și prizonierul din Azkaban (SUA) 11; 14; 17; 20

Meteo

Vremea se va răci față de ziua precedentă. Cerul va fi variabil, cu înnorări temporare în a doua parte, când izolat se vor semnala averse de ploaie și descărcări electrice, mai ales la deal și munte. Vântul va sufla slab la moderat din nord-vest.

Temp. min.: 12 la 15°C.
Temp. max.: 23 la 26°C.

Piața de mașini

BMW 320 D (2001) - 15300 Eu, Opel Astra (1998) - 6450 Eu, VW Passat (2000) - 10200 Eu, Fiat Punto (1995) - 3900 Eu, VW Passat (1991) - 4400 Eu, Opel Astra (2001) - 8500 Eu, Mercedes E 320 (1992) - 7500 Eu, Audi A4 (2002) - 15950 Eu, Alfa Romeo (1986) - 2200 Eu, Renault 5 (1988) - 1800 Eu, Dacia Super Nova (1999) - 2600 Eu, Daewoo Natiz (2002) - 5000 Eu, Dacia Break (2002) - 3300 Eu, Audi 200 Quatro (1991) - 3800 Eu, Opel Vectra (1999) - 3950 Eu, Ford Sierra (1992) - 3950 Eu, Opel Ascona (1985) - 1600 Eu, Renault Clio (1991) - 3600 Eu, Dacia 1410 (1991) - 1050 Eu, Opel Kadet (1990) - 2350 Eu, Ford Mondeo (1994) - 5600 Eu, Dacia Combi (1998) - 22 de milioane de lei, Mercedes Cobra (1979) - 1780 Eu, Mitsubishi Pajero (1988) - 6450 Eu, Opel Corsa (2004) - 8700 Eu, Opel Zafira (2002) - 10900 Eu, Opel Calibra (1992) - 5600 Eu, Seat Leon (2001) - 9200 Eu, Jeep Cherokee (1999) - 12800 Eu, Ford Escort (1995) - 5300 Eu, BMW 2500 (1991) - 7000 Eu, Dacia Super Nova (2002) - 3400 Eu, VW Passat (2002) - 12500 Eu, Peugeot (2001) - 7950 Eu, BMW Z3 (1993) - 13500 Eu, Skoda Fabia (2000) - 8300 Eu, Audi A6 (2001) - 15300 Eu, Vw Golf (2000) - 8800 Eu, BMW 525d (2000) - 14900, Skoda Octavia Elegance (2001) - 9900 Eu, Nissan Terrano II (1989) - 12.000 Eu, Dacia 1310 (1993) - 800 Eu, Range Rover (1989) - 4800 Eu, Dacia 1300 (1977) - 550 Eu, Dacia 1310 (1989) - 1050 Eu, VW Bora (2000) - 11350 Eu, Renault Megane (1997) - 5700 Eu, Volvo 460 (1996) - 6.050 Eu.

C.M.

PIAȚA HOBBY

Pești acvariu

Plati: 15.000/pereche, cărășei: 50.000 lei/buc., sanitar: 35.000 de lei/buc, conconius: 10.000-15.000 lei/buc., gupii: 20.000 lei/buc., scalari: 10.000 lei/buc, tetrazona: 10.000 lei/buc, caras auratus: 50.000 lei/buc, molinezia: 15.000 lei/perechea, sifo: 10.000-15.000 lei/buc., melci de acvariu: 10.000 lei/buc, pește algelofil: 500.000 lei/buc.

Păsări mici

Papagal peruș standard: 200.000 de lei, papgal Penant - 100 Eu, Micul Alexandru: 100 Eu, Canar - 1 milion de lei, papagal Nimfa: 400.000 de lei, papagal Rozelă: 1,5 milioane de lei, zebre australiene: 250.000 de lei/perechea, papagal capră - galben: un milion și 100 de lei, Marele Alexandru - 100 Eu, Papagal cântător: 450.000 lei.

Animale domestice și de companie

Porumbei suromani - 700.000 lei/perechea, porumbei kinch - 500.000 lei/perechea, hamster (matur) - 100.000 lei, hamster (pui) - 50.000 lei.

porumbei poștași - 500.000 lei/buc., găinușă și cocoșel portolan - 300.000 lei.

Hrană pentru animale

Tutiflex (mâncare pentru pești de acvariu): 11.000 de lei/porție, semințe de rapiță: 10.000 lei/pungă, larve de țânțari roși pentru pești - 20.000 de lei/cutie, palaris: 15.000 lei/500 g., semințe cânepă: 10.000 lei/200 g, amestec pentru papagali: 30.000 lei/kg, amestec pentru papagali: 10.000 de lei/porție, mâncare dafny pentru pești: 10.000-20.000 lei/pliculeț, purici de baltă uscați: 6000 lei/pachet, semințe in: 15.000 lei/500 g, mâncare combinată pentru papagali: 10.000 lei/pungă, vitamine fulgi: 15.000 lei/pliculeț - 7 pliculețe.

Unelte și accesorii pentru pescuit

Plumb: 5.000-4000, scăriță pentru nylon: 10.000 lei, muște artificiale: 10.000 lei/buc., mulinete performante: 80 Euro, plută pentru știucă: 35.000 lei, juvelnic: 50.000-100.000 lei, cârlige: 2.000-3.000 lei/buc, râme roșii sau negre: 10.000 lei/porție, cucoț: 10.000 lei/porție, mulinete: 200.000-650.000 lei, băț simplu: 200.000-300.000 lei/buc., momeală porumb: 35.000-70.000/borcan.

C.M.

UTILITARE

PIEȚE, TÂRGURI

Astăzi este zi de piață la Curtici, Nădlac, Bocsig, Gurahonț, Moneasa, Pilu, Vladimirescu. Tot astăzi se organizează târg săptămânal la Gurahonț, și Bârzava.

Mâine, marți, este zi de piață la Sebiș, Almaș, Apateu, Semlac, Sântana, Șilindia, Vârfurile.

PRIMĂRIA MUNICIPIULUI

Program de relații cu publicul (camera 5) luni-miercuri-vineri între orele 8-12; marți-joi între orele 8-12; 15-17 - tel. 284.744, tel. centrală 281.850.

FARMACII DE SERVICIU

● Farmacia **REMEDIUM** Arad, B-dul Revoluției nr. 52-54. Program luni-vineri: 7,30-20,00; sâmbătă 8,00-14,00. Telefon 233.195. Eliberează medicamente compensate și gratuite. ● Farmacia „**ALEXANDRA**", str. Tribunul Dobra, nr. 24 (stația tramvai Boul Roșu), tel. 282.062. Program luni-vineri: 7-22; sâmbăta: 8-18; duminica: 9-15. Eliberează medicamente compensate și gratuite. ● Farmacia „**OMNIAFARM**", Calea Aurel Vlaicu, Bl. Z28, cu program zilnic de la orele 8,00-22,00. Telefon 271.724. Eliberează rețete gratuite și compensate. ● **Nou!** Seriozitate și promptitudine la **Farmacia GENȚIANA**, str. Aleea Muncii nr. 5 (zona Gara Aradul Nou). Program: luni-vineri 8,30-20,30; sâmbătă 9,00-14,00. Telefon 288.777. Onorăm rețete compensate și gratuite. ● Farmacia **ADONIS** - Calea Radnei Bl. 255/A (stația tramvai Miorița - Micălaca). Telefon 279661. Program: luni - vineri 8,00 - 20,00. Sâmbătă 8,00 - 15,30. Duminica 9,00 - 14,00. Eliberează medicamete compensate și gratuite. ● Farmacia **MELISSA** - medicamente alopate și homeopate. Onorăm și rețete gratuite și compensate. Tel. 219.588, Micălaca, str. Abrud nr. 80, bl. 219. Orar: luni-vineri 8-20, sâmbăta 9-16.

URGENȚE STOMATOLOGICE

Cabinetul de pe str. Crișan (în spate la Gionelli) are program non-stop. Telefon: 253794.

UROLOGIE

Cabinet urologie (în clădirea Policlinicii Municipale). Program zilnic, inclusiv sâmbăta, între orele 9-12, telefon 213036.

DISPENSAR VETERINAR

Dispensarul veterinar din Aradul Nou efectuează zilnic, orele 8-16 (sâmbăta 8-12 și duminica) examen trichineloscopic, vaccinări antirabice și sterilizări câinipisici, însămânțări artificiale. Telefon 287.298

Dispensarul veterinar din Curtici: examen trichineloscopic, vaccinări, tratamente, consultații, la toate speciile de animale. Telefon 464.145

CITIREA APOMETRELOR

I. Fătu, Luncii, Poienei, Adrian, Crinului, Fabius, Negruzzi, P. Rareș, Prunului, Turdei, Jiului, Meșterul Manole, Sulfinei, Cameliei, Izvor, Marnei, Buziaș, Mircea Vodă, Ulmului, Macedoniei, Orfeu, Ciorogariu fără soț, Clujului cu soț, Oituz cu soț, E. Gârleanu, Ciocârliei, Veronica Micle, Bârsei, Ștefan Augustin Doinaș, Bartok Bela

ADMINISTRAȚIA FINANȚELOR PUBLICE

Administrația Finanțelor Publice a municipiului Arad: Asistență contribuabili (impozitul pe venitul global) - telefon 280633, 280733, int. 198 (persoane fizice) și 125 (persoane juridice) între orele 8,00-12,00. Informații suplimentare la www.finantearad.ro

TELEFOANE DE URGENȚĂ

POMPIERI 981; 251.212

AMBULANȚĂ ARAD - 961 sau **251.313**

POLIȚIE: 955

Numărul de centrală telefonică al I. J. P. (Inspectoratul Județean de Poliție) Arad: 207.100.

S. C. DISTRIGAZ-NORD S. A. TÂRGU MUREȘ

Sucursala de Distribuție a Gazelor Naturale Arad, Dispeceratul permanent - telefon 218.928; 256.928

DERANJAMENTE CURENT ELECTRIC 235.991

INFORMAȚII CFR 231.777

S. C. SALUBRITATE S. A. ARAD

Dispecerat între orele 7,00 - 19,00, tel.: 280.873

PROTECȚIA CONSUMATORULUI

B-dul Revoluției, nr. 50. Telefon: 257049

DIRECȚIA DE SĂNĂTATE PUBLICĂ - serviciul de permanență: 254.438

GARDA FINANCIARĂ

B-dul Revoluției nr. 79, telefon: 280971

INSPECTORATUL TERITORIAL DE MUNCĂ ARAD

Str. Episcopiei nr. 11-13, tel.: 211762, 211862, 257251

AGENȚIA JUDEȚEANĂ PENTRU OCUPAREA FORȚEI DE MUNCĂ

Str. Gheorghe Lazăr nr. 20, tel: 281998, 211791

POLIȚIA DE FRONTIERĂ: tel.: 959

Comenzi taxi

- ALFA PLUS 949; 349.349
- TAXI ALFA 22.88.88; 25.25.26; 0723-200.301; 0745-50.60.70
- TAXI ARAD 244.244; 274.444; 0722-755.440
- DIESEL STAR 212.222; 0722-361.011; 0745-645.645
- FAVORIT 280.000; 281.111; 0740-083.333; 0742-409.992
- EUROPA 275.555; 0723-677.555; 0744-828.163
- VALI DIESEL 280.705; 280.100
- MIRCO MILI 230.530; 230.730; 0740-152.828; 0723-062.366
- DELMAR 229.220
- TAXI VERBIȚĂ 0726.336.969; 0741.200.300; 944

HEMOROIZI
Cabinet privat Dr. ONIȚA
Consultații și tratament proctologic complet

Semne de alarmă:
- exteriorizarea hemoroizilor
- sângerarea
- durerea
- mâncărimea anală

Tratamentul:
- Nu necesită internare, anestezie și nici operație în 90% din cazuri
- Rezultate foarte bune
- Tarife reduse

ARAD TIMIȘOARA
www.madestetic.ro Tel. 0740.336.899; 210067 (4044284)

Am pornit la drum
TAXI VERBIȚĂ
0726-33.69.69
0741-200.300
944
PREȚ - 8990/km
Siguranță rapiditate-confort
(c.a 803/2004)

CUR$UL VALUTAR

VALORI ÎNREGISTRATE LA SFÂRȘITUL SĂPTĂMÂNII

Denumirea valutei	BNR	BCR		BRD		Banca Transilvania		Banca Românească		Banca Romexterra		Alpha Bank	
		C	V	C	V	C	V	C	V	C	V	C	V
Euro	40915	40600	41100	40550	41150	40450	41000	40650	41120	40500	41100	40650	41150
Dolar S.U.A.	33035	32800	33400	32610	33230	32750	33300	32676	33204	32650	33250	32680	33150
Forint	163	153	169	157	167	155	165	-	-	-	-	160	166

ADEVĂRUL

Cotidian independent Arad

Editor: S.C. ADEVĂRUL Arad S.R.L.
COD FISCAL R 1681938 ● COD SICOMEX 19.604 ● CERTIFICAT J 02/1886 / 31 X 1991 ● COD SIRUES 020956601 ● ISSN 1220 - 7489

Consiliul de administrație: președinte - MIRCEA DORGOȘAN, telefon 281802, 280625; **vicepreședinte - MIRCEA CONTRAȘ**, telefon 280854; **membri: LIZICA MIHUȚ**, telefon 280070, **ȘTEFAN TABUIA**, telefon 280854, **MIRCEA ȚÎȘCĂ**, telefon 280904.

Colegiul de redacție: ȘTEFAN TABUIA (redactor-șef), telefon **280854**; **MARCEL CANCIU** (șef secție foto), telefon **281701**; **ALEXANDRU CHEBELEU** (șef secție sport), telefon **281701**; **GABRIELA GROZA** (secretar general de redacție), telefon **280854**; **VASILE FILIP** (șef secție cultură-învățământ-tineret), telefon **280003**; **IOAN IERCAN** (șef secție politică), telefon **280943**; **TRISTAN MIHUȚA** (șef secție probleme sociale - investigații), telefon **281855**; **DORU SAVA** (șef secție economic), telefon **281738**; **NICOLAE OPREAN** (șef secție actualități), telefon **280003**; **MIRCEA ȚÎȘCĂ** (șef secție publicitate și difuzarea presei), telefon **280904**; **MIRCEA CONTRAȘ** (vicepreședinte al consiliului de administrație), telefon **280854**; **MIRCEA DORGOȘAN** (președinte al Consiliului de administrație), telefon **281802, 280625.**

Redacția și administrația: 310130 Arad, Bd. Revoluției nr. 81. Telefoane: SECRETARIAT - 281802, fax 280655, 280625; ADMINISTRAȚIE - CONTABILITATE - 281797; MICA PUBLICITATE - 210775; MAREA PUBLICITATE - 280904; CLUBUL PRESEI - 280989.

Tiparul executat la S.C. MEDIAGRAF S.A. ARAD, str. Feleacului F.N., telefon 250902, fax 250920

Adresa Internet http://adevarul.arad.ro

Horoscop

Luni, 12 iulie 2004

Berbec (21.03-20.04). Este o zi bună pentru a alege o nouă profesie. Jucați la Loto!

Taur (21.04-20.05). Progresul dvs. este lent, însă va fi sigur. La locul de muncă dați dovadă de multă eficiență.

Gemenii (21.05-20.06). Energia este la cote maxime, iar dvs. vă simțiți în stare să demarați proiecte interesante, care vă pot aduce faimă și bani.

Rac (21.06.-22.07). Impulsivitatea vă poate face să vă implicați în discuții aprinse.

Leu (23.07-22.08). Comunicarea și relațiile sociale se îmbunătățesc și ar trebui să profitați din plin de această zi care vă dă posibilitatea detensionării unor situații.

Fecioara (23.08-22.09). Ar trebui să faceți unele cheltuieli pentru îmbunătățirea sănătății, dar cum efectele vor fi cele așteptate, nu are de ce să vă pară rău.

Balanța (23.09-22.10). Străduiți-vă să fiți mai toleranți și să treceți cu vederea unele stângăcii ale partenerului.

Scorpion (23.10-21.11). O notă de mister nu strică. Aventurile inedite și senzațiile trăite în ascuns par mai intense.

Săgetător (22.11-21.12). Astăzi sunt posibile unele neînțelegeri cu partenerul și ar fi bine să încercați să aplanați conflictul.

Capricorn (22.12-19.01). Consolidarea imaginii personale ocupă un loc central astăzi pentru dvs.

Vărsător (20.01-20.02). Ziua de astăzi are un aspect favorabil, care vă va da posibilitatea detensionării unor situații complicate.

Peștii (21.02-20.03). Vă ocupați cu multă plăcere de activități casnice, iar seara o petreceți cu cineva din familie.

A.T.I.P.O. 1
Călătoriți prin noi în Europa!
PRIMA AGENȚIE SPECIALIZATĂ ÎN TIKETING AUTO
sună REZERVĂRI ȘI INFORMAȚII: caută
TEL.: 254.745, 281.028, 0788.43.68.48
Ofertă specială
TRANSPORT INTERNAȚIONAL DE PERSOANE
AUSTRIA-ITALIA-SPANIA-PORTUGALIA-GERMANIA-BELGIA-OLANDA-FRANȚA
SPANIA 110 EURO REPREZENTANȚA LUCKY TOUR - SAIZ TOUR societate Spaniolă - Română
GERMANIA 49euro, BELGIA, OLANDA 130euro REPREZENTANȚA DOUBLE T, ADRIANA TOURISTIK, PRIAMUS, TRANSILVANIA TRANSPORT societăți Germano - Române
ITALIA 80 EURO REPREZENTANȚA ERIKA INVEST, SAMEX, ADRIANA TOURISTIK
NOU zilnic
(c. a. 689/2003)

La Festivalul Național de Bere

Ziua de vineri se anunță incendiară

La sfârșitul acestei săptămâni, pe stadionul Astra, se desfășoară primul Festival Național de Bere. Pe parcursul a trei zile, 16, 17, 18 iulie, arădenii vor avea parte de multă bere, muzică pentru toate gusturile, consursuri și multe alte surprize.

Deschiderea festivalului va avea loc vineri, de la orele 19,00, cu recitalul lui Aurel Tămaș, care își va lansa, cu această ocazie și noul său album. El a acceptat onoarea de a da startul celor trei zile de distracție, întrucât este deja un obișnuit al casei și un „fan" al publicului arădean, care l-a primit întotdeuna cu deosebită căldură.

Vor urma cunoscutele și apreciatele formații Blondy și Cassa Loco, fiecare dintre ele cu fanii proprii. Cele două blonde sunt așteptate mai ales de partea masculină, impresionată de calitățile vocale ale solistelor, și nu în ultimul rând de aspectul fizic al acestora.

Capul de afiș al serii de vineri este ținut de cunoscutul manelist Nicolae Guță, aflat pentru prima dată într-un astfel de spectacol în partea de vest a țării. Tocmai de aceea, cererea de bilete pentru seara de vineri a depășit cele mai optimiste așteptări. „Am fost asaltați de potențiali spectatori din Timișoara și Oradea, unde am vândut deja peste 1000 de abonamente și bilete. De altfel, aceasta este cea mai scumpă seară a festivalului, pentru organizatori dacă nu luăm în calcul venirea lui Dr. Alban. Am făcut această alegere pentru că de obicei, prima zi este mai slabă din punct de vedere al publicului participant. Suntem convinși, însă că prezența lui Nicoale Guță va atrage cât mai mulți iubitori ai muzicii de acest gen", este de părere **Călin Costea,** unul dintre organizatorii festivalului.

Arădenii vor avea ocazia să vadă ce înseamnă un Festival Național de Bere și care este diferența dintre celelalte festivaluri, desfășurate sub sigla unui singur producător. În primul rând, terasele vor fi mult mai multe și diferit aranjate, prețurile nu vor mai fi aceleași peste tot și va exista o concurență deschisă între producători din care de câștigat vor avea doar arădenii.

Pe lângă recitaluri și concursuri de băut bere, pe scena festivalului vor mai urca și manechinele de la Prima Models Agency, care vor încânta privirile în cadrul unor prezentări de modă.

În ceea ce privește concursurile atât de așteptate de o parte a publicului, acestea vor continua și după terminarea spectacolelor, la fiecare terasă.

Sorina Ambruș

Prima ședință a noului CLM, convocată pentru marți - 13!

La inițiativa primarului Gheorghe Falcă, noul Consiliu Local al municipiului este convocat, marți, 13 iulie, pentru o ședință extraordinară cu două puncte anunțate pe ordinea de zi. Este vorba despre constituirea comisiilor de specialitate și aprobarea noului regulament de funcționare a Consiliului Local.

Dat fiind faptul că este vorba despre o ședință extraordinară nu este exclusă includerea pe ordinea de zi și a altor subiecte de interes.

S. Ambruș

Soluția pentru traficul greu din Nădlac:

O parcare la intrarea în oraș

Problema traficului greu care tranzitează zilnic orașul Nădlac pe DN7, care taie orașul în două de la un capăt la celălalt, agresează la modul cel mai serios locuitorii urbei. De cele mai multe ori, oamenii cer ajutorul Primăriei sau al Poliției. Alteori, al Poliției de Frontieră. Fără să se întâmple însă ceva notabil. O vreme, TIR-urile opresc doar în afara localității, în orele de așteptare pentru a intra în vamă, alteori însă mai staționează și în oraș, cum a fost cazul nefericit al TIR-ului care a ars în întregime vinerea trecută, la câțiva metri de ieșirea din Nădlac.

Încercând să aflăm ce anume ar trebui să se întâmple pentru ca situația descrisă să ia sfârșit, am vorbit cu **Ladislau Vaș**, viceprimarul localității: **„Din păcate, oamenii au și ei dreptate. Însă nu este o situație care se poate rezolva de azi pe mâine. Tot ce pot să vă spun este că o parcare care s-ar construi vizavi de stația Petrom, de la intrarea în oraș, ar rezolva această problemă. Nu sunt însă bani pentru realizarea unui asemena obiectiv. Dacă însă vom fi ajutați de Consiliul Județean, mai ales acum, că s-a și întâmplat un eveniment care putea să degenereze, mă gândesc că nu ar fi imposibil să ducem la bun sfârșit un astfel de plan."**

Eugenia Pantea

Cronica măruntă

● S.C. de 22 de ani din Arad a fost internată la secția chirurgie din cadrul Spitalului Clinic Județean, ea fiind injunghiată totuși a reușit să ajungă singură la spital.

● Sâmbătă a fost introdusă în arest, pe bază de ordonanță de reținere, **Mihaela Mihai,** de 31 de ani, din Topoloveni, Argeș. Aceasta a sustras, din magazinul Kenvelo, din municipiul Arad, obiecte de îmbrăcăminte în valoare de 1.500.000 de lei.

● În weekend au rămas fără permise de conducere, fiindcă au urcat la volan sub influența alcoolului, **Wilhelm Kaiser**, de 33 de ani, din Arad și **Cristian Costea**, de 13 ani, din Șagu. Carnetele vor sta la Poliție trei luni încheiate.

● Sâmbătă, la orele 21,00, la domiciliul lui **Anton Rentz,** din Sântana, a izbucnit un incendiu care a mistuit, aproape în întregime, una din camerele casei. Focul a fost stins de pompierii locali, paguba fiind estimată la valoarea de 30 de milioane de lei.

Dosar penal și pagubă de 1.000 de euro

Polițiștii de frontieră de la Nădlac au reținut, sâmbătă, o femeie care s-a legitimat, pentru a ieși din țară, cu un pașaport eliberat de autoritățile competente din județul Suceava. La studierea documentului, organele de control au constatat că acesta era falsificat prin înlocuirea fotografiei, fapt care a determinat demararea cercetărilor. S-a stabilit că femeia se numește Silvia M., are 29 de ani, este din Suceava și a fost returnată din Belgia în mai a.c.

Luată la întrebări, femeia a declarat că dorea să se întoarcă în Belgia pentru a-și găsi un loc de muncă la negru, dar avea pașaportul personal suspendat. Prin urmare a apelat la serviciile unei persoane pe care spune că nu o cunoaște, care i-a procurat, în schimbul sumei de 1.000 de euro, un pașaport falsificat.

Ca urmare a celor constatate, pe numele ei s-au întocmit actele premergătoare începerii urmăririi penale pentru fals privind identitatea, complicitate la fals în înscrisuri oficiale și tentativă de trecere ilegală a frontierei de stat.

S. Ambruș

Euromedic Romania

Centrul de Diagnostic Imagistic Arad
Organizează concurs pentru ocuparea unui

POST DE
ASISTENT RECEPȚIE:

Cerințe:
● Diploma de asistent medical
● Cunoștințe foarte bune operare PC-Word, Excel
● Disponibilitate la un program de lucru în 3 ture
● Aspect îngrijit
● Orientare spre relația cu clientul
● Limba engleză constituie avantaj

Persoanele interesate sunt rugate să trimită un CV la număr de fax:369.105 sau e-mail: arad@euromedic.ro până la data de 15.07.2004, în atenția d-rei Laura Tomuța.

Numai candidatele selecționate vor fi contactate.

Găinari...

Remus Bisi (19 ani) și Crăciun Novacociu (25 de ani), doi tineri timișoreni, au fost prinși în flagrant de către polițiști în timp de sustrăgeau bunuri din autoturisme. La fel și argeșeanca Petrica Cîmpeanu (30 de ani). Poliția a găsit mai multe bunuri dar nu au fost găsiți cetățenii care au fost păgubiți. Toți cei care au avut autoturismele sparte, în ultima vreme, sunt rugați să depună reclamații la Poliție pentru a putea intra în posesia bunurilor furate.

Țigări de contrabandă

La sfârșitul săptămânii trecute, lucrătorii poliției de frontieră au efectuat controale pe ruta Arad-Nădlac. Cu această ocazie, printre mijloacele de transport aflate în trafic a fost oprit și verificat, la ieșirea din Pecica, un autoturism „Mazda", condus de către **Lucian G.,** domiciliat pe raza județului Caraș-Severin. În portbagajul mașinii, polițiștii de frontieră au descoperit 3.050 de pachete de țigări netimbrate, din care 2.390 marca „Ronson", 360 marca „Monte Carlo", 300 de pachete „Europe", a căror valoare vamală se ridică la 123 de milioane de lei. Evident că șoferul nu a putut prezenta documentele de proveninețâ.

„Din primele cercetări a reieșit că susnumitul a achiziționat țigările de la mai multe persoane din Pecica și erau destinate vânzării pe piața neagră din Caransebeș. Întreaga cantitate a fost ridicată în vederea confiscării de către Garda Financiară Arad, iar șoferul s-a ales cu o amendă de 100 de milioane de lei", a declarat subcomisarul **Ion Mareș**, purtătorul de cuvânt al Inspectoratului Județean al Poliției de Frontieră Arad.

Sorina Ambruș

„Cazul Trifa" - preluat de Parchetul General

Procurorul George Vlai - convocat cu dosarul la București

(Urmare din pagina 1)

Este, deja, de notorietate situația operatorului de telefonie mobilă care nici până acum nu a reușit, sau nu a vrut, să identifice și să comunice anchetatorilor arădeni ultimele numere de telefon la care a sunat și de pe care a fost sunat Traian Trifa în seara zilei de vineri, 21 mai 2004. Cu siguranță, după cum susțin și anchetatorii, aflarea acestor numere, precum și identificarea celor care s-au aflat la celălalt „capăt al firului", ar elimina multe necunoscute. Rămânând în sfera telefoniei, Romtelecom Arad, la solicitarea, **atenție!!!!**, a lui Ioan Trifa, a fost mai prompt. La doar câteva ore după ce le-a fost solicitată lista detaliată cu convorbirile pe care le-a efectuat, de pe telefonul fix, de acasă, Traian Trifa, aceasta a ajuns în posesia judecătorului Iona Trifa. Se știu numerele, s-au identificat persoanele cu care a vorbit vineri seara, de acasă, Traian, mai urmează doar audierea celor care nu au fost audiați până acum de organele de anchetă.

Cât privește rezultatele exepertizei asupra hainelor cu care era îmbrăcat Traian Trifa atunci când a fost găsit, nici până în prezent specialiștii de la Medicina legală din București nu au trimis vreun răspuns. Este foarte important de aflat, poate la fel de important ca lista cu telefoane, dacă pe haine erau urme de mediu acvatic (asta însemnând că Traian a fost în Mureș și atunci revine în atenție varianta unei posibile sinucideri) sau erau ude doar de la apa de ploaie (în cele 36 de ore câte s-au scurs de la dispariția sa și până la găsirea corpului neînsuflețit a plouat torențial, în mai multe reprize).

Acestea sunt doar câteva dintre „micile" amănunte care au făcut ca rezolvarea cazului să treneze de atâta vreme. Toată lumea speră că, odată ajuns dosarul pe mâna procurorilor de la Parchetul General, aceștia să urgenteze sosirea rezultatelor contraexpertizelor. Astfel se poate răspunde, în cel mai scurt timp, la întrebările legate de mecanismul producerii leziunilor interne grave care au dus la decesul lui Traian, principala necunoscută care stă, în opinia noastră, la baza rezolvării acestui caz.

Asociația Protecției Consumatorilor atenționează Arterm-ul

Apa caldă menajeră este... rece

Apa caldă menajeră livrată consumatorilor de către furnizorul S.C. Arterm constituie subiectul a zeci de plângeri zilnice la diferite organe administrative cu responsabilități în ceea ce privește controlul și consilierea. Reclamațiile se referă în general la temperatura apei, care este mult sub minima de 45 de grade Celsius, cât este prevăzută în contractul de furnizare. **„Ba mai mult, pentru a atinge o temperatură cât de cât civilizată trebuie așteptat minute în șir, timp în care contoarele de apartament înregistrează fără milă volumul de apă care trece prin ele, încărcând nejustificat factura consumului"**, scria într-una dintre sesizările trimise pe adresa Asociației pentru Protecția Consumatorilor din Arad.

„Din punct de vedere tehnic, S.C. Arterm dă vina pe consumurile mici și lipsa fondurilor pentru completarea buclelor de recirculare din toate zonele orașului, iar din punct de vedere financiar, asistăm la o scurgere anuală de zeci de miliarde de lei din buzunarul consumatorilor, în pușculița Arterm", a precizat **Gelu Florincaș** - președintele Asociației pentru Protecția Consumatorilor din Arad.

Florincaș mai spune că, în primul rând furnizorul este dator consumatorilor cu transparența prețului actual al metrului cub de apă caldă menajeră, care, după unele voci, este calculat la temperatura de livrare 55 de grade Celsius, iar după altele la 65 de grade Celsius, ambele valori fiind, la ora actuală, la nivelul dorințelor consumatorilor.

Pentru plata apei calde menajere în termeni reali, consumatorii au la dispoziție integratoare pentru măsurarea energiei termice din apa caldă menajeră care să fie montate la branșamentele blocurilor, conform OG 75/2002 și HG 933/2004, pe cheltuiala furnizorului sau, în devans, pe cheltuiala consumatorilor cu decontare ulterioară.

Economiile medii realizate de utilizatorii acestui sistem se ridică la aproximativ 35 la sută din valoare actuală a apei calde menajere. **„Informații suplimentare cu privire la aceste lucruri se pot obține de la sediul nostru de pe strada Episcopiei nr. 32 sau la telefon 285.670, în zilele de luni, miercuri și vineri între orele 10,00 și 13,00, iar marți și joi între orele 15,00 și 17,00"**, încheie președintele Asociației pentru protecția Consumatorilor din Arad.

Nadia Bodran

Rezultate Loto 6/49 și Noroc

Loto 6/49	Noroc
18, 17, 36, 5, 11, 23	1 3 2 4 4 5 1

O victorie de etapă

Abia acum, după noutățile apărute sâmbătă în PSD, se vede că anunțata, dar nefinalizata, demisie a lui Adrian Năstase a avut rostul său. Poate că acest rost a fost calculat. Poate că Adrian Năstase a riscat amenințând cu demisia, dar poate că s-a și priceput să pună toate datele problemei și să le îmbine ca într-un joc de puzzle. Știa, cu siguranță, că președintele Ion Iliescu va fi însă înspăimântat, panicat, de posibilitatea de a rămâne fără președinte la partid și fără o persoană care să reprezinte și un nume de notorietate pentru candidatura la prezidențiale. Pentru că, orice s-ar spune, Adrian Năstase este singura soluție a PSD. În al doilea rând, Adrian Năstase știa că lui Ion Iliescu nu-i plac șahurile imprevizibile și nici mutările pripite la asemenea „șahuri". Știa, presupunea, că în lipsa unor mutări gândite din timp, meticulos, președintele îi va cere să retragă amenințarea. Chiar dacă, în șiretenia sa, confirmată de atâtea evenimente ale acestor aproape 15 ani, Ion Iliescu nu va ierta, nu va uita și va căuta soluții care să-l facă subtituibil pe Adrian Năstase.

Cert este că Năstase a câștigat, în sfârșit, dacă nu războiul, măcar o bătălie cu Ion Iliescu. Poate, prima. După evenimentele de sâmbătă, este neîndoielnic faptul că Adrian Năstase a primit mână liberă și în ce privește remanierea partidului, nu doar a guvernului. Faptul că a luat decizii împotriva Statutului PSD, suspendând Delegația Permanentă (până la Congresul din august) este o probă indubitabilă. Acestuia i se adaugă și omiterea din Biroul Coordonator, care conduce efectiv partidul în această perioadă, a unor nume „grele", precum Viorel Hrebenciuc, Dan Ioan Popescu, Șerban Mihăilescu, Ioan Tărăcilă, Ioan Solcanu, Dan Matei Agathon și atâtea altele. Având în vedere că Biroul Coordonator este cel care face cărțile (și care le împarte) pentru apropiatul Congres Extraordinar al PSD, de luna viitoare, putem presupune că Năstase încearcă să curețe partidul de „elefanți" și să întinerească echipa - vezi, în sprijinul acestei supoziții veridice și tinerețea care predomină în rândul celor 16 membri ai Biroului Permanent, dacă-i exceptăm pe Văcăroiu și Cozmâncă.

Faptul că Năstase a câștigat această bătălie, de etapă, aș zice, cu Ion Iliescu, îl împovărează enorm. Dacă va câștiga în alegeri și în reformarea partidului, victoria de săptămâna trecută va fi una istorică și pentru el, și pentru PSD. În schimb, dacă va pierde, PSD va uita de această victorie, dar va uita, încet-încet, și de Adrian Năstase. Părerea mea, vorba lui nea' Nicu Văcăroiu.

Tristan Mihuța

Accente

Accente

LUNI, 12 IULIE 2004

TVR 1

7,00 Jurnalul TVR
8,00 Ora G ... de vară!
9,30 Teleshopping
10,00 Safari - s.
10,30 Lumi ascunse - doc.
11,00 Josh, apărătorul universului - f., '95, p.II.
12,35 Zburătorii României
13,00 Counterstrike sau locul puterii - s.
14,00 Jurnalul TVR
15,00 Vector III
15,30 Pro patria
16,00 Kronika
16,55 TVR în direct
18,00 Vine Cerbul 2004!
18,05 Sânge de țigan - s.
19,00 Jurnalul TVR. Meteo. Sport
20,00 Lulu - comed. amară, SUA-Germania, '00
21,00 Vine Cerbul 2004!
22,00 Lori, Dan și tanti Mili
22,30 Reflecții rutiere
23,00 Jurnalul TVR
23,30 Duelul campionilor
23,35 În domitor - dramă, SUA, '01
1,40 Counterstrike sau locul puterii - s., rel.

TVR 2

7,00 Mercenarii universului - s., rel.
8,15 Răscruci
9,00 Eco-magazin
9,45 Tonomatul DP2
12,15 Eu, eu ... și ceilalți
12,45 Lecție de privit
14,00 Desene animate
14,30 Micii savanți - s.
15,00 Primul pas
16,00 Teleshopping
17,00 Descoperiri în medicină - doc.
17,10 Ofertele fizice - rel.
17,35 Magazin estival
18,30 Știri regionale
19,00 Pasiuni - s.
19,50 Euro - Dispecer
20,00 Jurnal TVR
21,00 Marea Brava - s.
21,50 Miracole - s.
23,45 Armă ucigașă - s.
0,35 Descoperiri în medicină-doc.
1,30 Paranoia - f., SUA, '98

PRO TV

7,00 Știrile Pro TV * Ce se întâmplă, doctore?
9,00 Omul care aduce cartea
9,10 Tânăr și neliniștit - s., rel.
10,30 Pe acoperișul lumii - rel.
11,30 Un căpitan aerian - f. rel.
13,00 Știrile Pro TV
13,15 O lume dispărută - s., rel.
14,15 Copilul-problemă 2 - f. rel.
16,00 Tânăr și neliniștit - s.
17,00 Știrile Pro TV
17,45 Miss World România 2004 (AP)
18,00 Tânăr și neliniștit - s.
19,00 Știrile PRO TV * Sport * Vremea
20,15 Capcana minciunilor - thriller, SUA, 1996 ori **Suflet negru** - thriller, 1993
22,15 (12) Vacanța mare
23,00 Știrile Pro TV
23,45 Vreau să fiu mare!
23,50 Miss World România 2004 - rel.
0,00 Escroci sentimentali - comed. neagră, SUA, '97
2,00 Știrile Pro TV

TV ACASĂ

6,30 Povești adevărate - rel.
7,00 Suflete pereche - s., rel.
8,00 Jurământul - s. rel.
9,00 Club 700 - rel.
9,30 De 3 x femeie - rel.
11,15 Al șaptelea cer - s., rel. (AP)
12,30 Căsătorie de probă
13,00 Ola, tati! - s., rel.
14,00 Învață engleza cu Victor
14,15 Perla, cărările iubirii - s. (AP)
15,15 Clona - s. (AP)
16,30 Suflete pereche - s.
17,30 Povești adevărate
17,55 Rețeta de Acasă
18,10 (AP) Să iubești din nou - s.
20,00 Prizoniera - s. (AP)
21,00 Femei îndrăgostite - s. (AP)
23,00 Jurământul - s. (16)
0,00 Căpșune cu zahăr - s. (AP)
1,15 Clona - s., rel.
2,15 Povești adevărate - rel.
2,45 De 3 x femeie - rel.

HBO

8,00 Povești de război - dramă, 2003 (AP)
9,30 Showtime - comed., 2002 (AP)
11,05 Staruri la Hollywood. *Antonio Banderas*
11,30 Un defect de familie - dramă, Italia, 2002
13,05 Osmosis Jones - animație, '01
14,45 Mântuirea - com., 2001
16,20 Pasiuni trecătoare - com., 2000 (AP)
18,05 Scooby-Doo - av., SUA-Australia, '02
19,30 Pe platourile de filmare
20,00 Eu sunt Sam - dramă, 2001 (AP)
22,10 Zi de instrucție - thriller, 2001 (16)
0,10 Litera stacojie - dramă, 1995 (16)

PRIMA TV

7,30 Tibanu'... - rel.
8,00 Focus
11,00 Roseanne - s.(AP)
11,45 Filmul și televiziunea - rel.
12,30 Focus
12,40 Monica - rel.
14,00 Sunset Beach - s., rel.
15,30 Pitici și tătici - rel.
16,00 Roseanne - rel.
16,30 Dragoste și putere - s.(AP)
17,00 Al șaselea simț - rel.
18,00 Focus
19,00 Pititi și tătici - s.rel.
19,30 Monica (AP)
20,30 Extreme - f., SUA, '92 (AP)
22,30 Dincolo de limite
23,00 Focus plus
23,30 Banc Show de vară
0,30 Focus
1,25 Clip art
3,30 Chat TV

ANTENA 1-TV ARAD

7,00 Observator
8,00 Retrospectiva știrilor 7 zile - rel.
9,00 Casper - d.a.
9,30 Gadget și gadgetinii - d.a.
10,00 Yago - s.
12,00 Incredibil, dar adevărat
13,00 Observator
13,15 Folclorul contraatacă - rel.
15,30 Comedia animalelor
16,00 Publicit, Promo
16,05 Divertisment
16,15 Magazin sportiv
16,30 Știri TVA
16,55 Publicitate
17,00 Bigada mobilă
17,45 Vivere - A trăi cu pasiune - s.
18,55 Meteo
19,00 Observator * Sport * Meteo
19,56 Publicitate
20,00 Ce-am avut și ce-am pierdut
21,00 American Ninja 2: Confruntarea - acț., SUA, '87
23,00 Observator
23,15 Știri TVA
23,30 Stagiarii - s.
0,00 Dilemele vârstei - s.

TVR CULTURAL

10,00 Călători în lumea largă - rel.
11,00 Making of - rel.
13,00 Identități
14,40 Prin țara zânelor
15,00 Lumea secretă a lui Alex Mack - s.
15,30 Desene animate
16,00 Amintiri... - rel.
17,00 J. Malcovich
18,00 Linia maritimă Onedin - s.
18,55 Democrația
19,25 Patrimoniu etnofolcloric
20,00 Polițist la „Omuciderî" - s.
20,55 Codul manierelor elegante
21,15 Cultura IT
22,10 Dragoste renăscută - f. 1980
23,35 R. Wagner

Redacția Adevărul nu își asumă răspunderea pentru modificările ulterioare intervenite în programele TV

B1 TV

7,00 Viața dimineața; **10,00 Sofia** - s.rel.; **11,00 Încotro merge Soledad?**-rel.; 12,00 Știri; 13,00 Fan X; 14,00 Teleshopping; 14,30 Best of Jet Set-rel.; 16,00 Mars fortat; **17,00 Sofia**-s.; 17,50 Jet Set - Info ec.; 18,00 Știri; **19,00 Încotro merge Soledad?** -s.; 19,50 Jet Set.; **20,00 Când spiritele se răzbună** - f., SUA, '01 (AP); 22,00 Știri; 22,30 Nasul clasic; 0,15 Știri - rel.; 1,15 Chat TV.

TV SPORT

9,00 Telesport; 9,30 Volei-rel.; 11,00 Fotbal: Cele mai frumoase goluri din Premier League, sezonul 2003-2004; 12,00 NASCAR-rel.; 18,00 Handbal-rel.; 19,30 Telesport; 20,00 Tenis: Wimbledon 2004; 21,00 Fanatik - talk-show; 22,30 Volei; 0,00 Telesport

NATIONAL TV

8,00 Primul val de știri
9,00 National e pe val
11,00 Mambo și pasiune - rel.
12,00 Țara lu' Papură Vouă
13,00 Știri
13,15 Film-rel.
15,15 Mambo și pasiune - rel.
16,15 Doru de vară Best of - rel.
17,00 Fresh Club
17,30 Horoscop
17,45 Naționala de bere
18,45 Știri,Sport, Meteo
19,45 Țara lu' Papură Vouă
20,00 Doru de seară. Cu D.O. Dumitru
21,00 Miezul problemei
22,05 Dragoste de o viață - f. '94
23,45 Scandic Bar

REALITATEA

7,00 Jurnal TV; 7,45 Revista presei; 8,00 Jurnal TV; 10,15 Pt. dvs., doamnă!; 11,15 Ce ni se întâmplă; 12,00 Jurnal TV; 13,15 În spatele imaginii; 14,00 Jurnal TV; 15,15 Realitatea medicală; 16,00 Jurnal TV; 17,15 Audiența în direct; 18,00 Jurnal TV; 18,50 Nașterea unei națiuni; 19,00 Jurnal TV; 19,30 Nașterea unei națiuni; 19,50 Proiect: România; 20,15 100%; 21,00 Jurnal TV; 22,15 Știrea de la ora 22; 23,00 Jurnal TV

PRO CINEMA

6,00 Mediafax Info; 16,00 Lumea PRO CINEMA; **16,15 Aventurile tânărului Indiana Jones: Așa tată, așa fiu** - rel.; **18,00 Capcana timpului** - s.; 18,55 ProMotor; **19,00 Noile aventuri ale lui Robin Hood** - s.; **20,00 Spitalul de Urgență** - s.; 20,55 ProMotor; **21,00 Viața la Casa Albă** - s.; **22,00 Schimbul trei** - s.; **23,00 La limita imposibilului** - s.; **0,00 Viața la Casa Albă** - s.; 0,55 ProMotor-rel.; **1,00 Schimbul trei** - s.; 1,55 ProMotor-rel.

Tabletă

Limbajul public

(Urmare din pagina 1)

Efectul este o limbă împestrițată, elementară, un limbaj strict comunicativ, lipsit de fluență și de muzicalitate. Publiciștii inventivi au găsit deja un nume acestui dialect universal : " globish". El tinde să devină instrumentul de comunicare în satul planetar spre care tinde procesul globalizării!

Prietenul meu, lingvistul, cunoaște toate acestea, știe chiar mai multe decât mine și , după ce mă ascultă cu atenție, revine la romgleza noastră și la limbajul public care, după el, s-a deteriorat enorm. Dovadă, zice el, limbajul folosit în campania electorală recentă. N-ai observat, spune el, cum vorbeau candidații noștri? Cum jupuiau vorbele, cum se răsteau unii la alții, cu ce bucurie se insultau, în ce mod scurtau frazele, cum dădeau din mâini și își schimonoseau de ură fețele, pe scurt: nu ți s-a părut - mă chestionează el retoric - că acești indivizi lăsau impresia că ne aflăm, nu în Europa, într-o țară de cultură, care va să zică, ci într-un trib uitat din Amazonia?... Amicul meu dă, el însuși, semne de nervozitate, este în mod vizibil iritat de faptul că, în aceste confruntări publice, limba română este sacrificată, ce spun?, limba română este sfârtecată, coborâtă la limbajul urletelor și al semnelor...

Am urmărit și eu câteva confruntări electorale (la televizor, bineînțeles) și înțeleg iritarea prietenului meu, care, în calitate de specialist, ar dori ca normele limbii literare să fie respectate de cei care solicită votul nostru și, în genere, ca vorbitorii de limbă română să nu mai dea atât de haotic și inestetic din mâini atunci când discută între ei într-un spațiu public... Are dreptate și aș putea să-i aduc dovezi zdrobitoare din limba scrisă, nu numai din cea vorbită. Este și aici un spectacol (un spectacol de inventivitate și incultură lingvistică) ce ar merita să fie studiat: cum se cheamă și se ciocnesc cacofoniile, cât de frământată este topica romglezei noastre, cum se lovesc silabele și se calcă pe picioare prepozițiile și conjuncțiile! Și, mai ales, cât de limitat este vocabularul presei noastre și cât de abstract și neatractiv tinde să devină...

Dar să rămânem la limbajul public în variantele lui orale. Pe mine mă îngrijorează, drept să spun, altceva și anume lipsa de respect pe care oamenii publici o au unii față de alții. Și, indirect, lipsa de respect pe care o au față de cei care îi ascultă. Că vorbesc prost, că vorbesc urât este un fapt care mă întristează. Dar că încep să se insulte în fața mea, ca la ușa cortului, acest fapt mi se pare grav și impardonabil. Am să dau două, trei exemple. Am urmărit, de pildă, dezbaterea dintre cei doi candidați rămași în cursa pentru primăria orașului Iași. Cred că pe unul îl cheamă dl. Cârlan, pe celălalt dl. Nichita. Când deschid televizorul, disputa este în toi, interlocutorii sunt agitați, fețele lor au culoarea purpurei, mâinile lor lovesc dezordonat aerul și, dacă s-ar atinge, ar sări în mod cert scântei. Mai vehement pare a fi dl. Cârlan. Limbajul lui este dur, nici pomeneală de dulceață și muzicalitate moldavă. Dl. Cârlan este un spirit iacobin și vorbele lui par trecute prin sticlă pisată. Mai direct spus, cel care dorește să devină primarul orașului în care s-a constituit "Junimea" și au trăit Eminescu și Creangă, dl. Cârlan, zic, bine hrănit și frumos îmbrăcat, își insultă copios adversarul, îl face hoț și nepriceput, chiar ticălos...

Moderatorul încearcă să-l potolească, inutil, dl. Cârlan nu poate fi oprit, motoarele injuriei bat din plin, vorbele buruienoase pornesc ca niște ghiulele din gura lui...Când vine rândul contracandidatului său, dl.Nichita - acesta mai potolit la vorbă și ceva, ceva mai stăpân pe firea lui - încearcă să-i răspundă , nu prea are spor, reușește, totuși, să plaseze câteva fraze aspre. Spectacolul este jalnic. De ce nu pot oamenii aceștia, mă întreb , să se confrunte fără să se insulte? De ce cred ei că un limbaj vulgar este mai tare decât un limbaj exact?... Închid iritat televizorul cu gândul de a evita de aici înainte emisiunile în care indivizii care își disputa accesul la putere arată atâta incultură și, de îmi este îngăduit să spun, atâta necuviință. De ar fi după mine, n-aș vota pe nimeni. Oricum, dl. Cârlan să nu conteze pe mine.

Hotărârea mea nu ține însă o veșnicie. Seara deschid din nou televizorul cu intenția de a asculta buletinul de știri. Ghinion. Dau peste doamna Boagiu și dl. Onțanu care își disputa, cum se știe, sectorul al II-lea din Capitală. Vorbește doamna Boagiu. Ascult și constat repede că doamna Boagiu, deputat în Parlamentul României, atacă dur, adversarul răspunde pe loc, doamna revine, domnul plusează, totul devine confuz și detestabil. O veritabilă ceartă de la periferia urbană. Doamna Boagiu are, mi se pare, inițiativa, nu-și precupețește vorbele, de la "șobolan" la "nemernic" "ticălos", "mincinos", nu-i decât o chestiune de nuanță, membra parlamentului român este în formă, schimbul de interjecții își întețește ritmurile, praf se alege din primăria sectorului II și de proiectele ei...

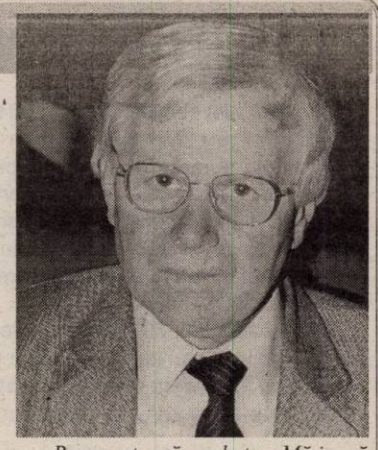

Resemnat, apăs pe buton. Mă jur să nu mai cad tentației de a asculta de aici înainte pe candidații noștri! Oamenii aceștia nu iubesc limba română și nu-i respectă pe cei cărora le cer atât de insistent votul. Iubesc doar puterea și, în loc să-și înfrângă prin idei adversarii, vor să-i distrugă prin injurii și calomnii insuportabile. Asta-i democrația, zice sceptic prietenul meu, lingvistul supărat că limba română s-a țigănit într-un chip alarmant... Protestez, democrația nu-i, adevărat, un pension de domnișoară, dar nu-i nici o piață de mahala. Ar fi trist dacă democrația românească ar impune stilul mitocanului național. Stilul individului care, fără rușine, se răstește la mine de pe ecranul televizorului și, în cearta cu adversarul său, rânjește ca prostul și vorbește ca un birjar turmentat.

6 iulie 2004

Democrații arădeni - felicitați pentru rezultate

Traian Băsescu s-a întâlnit la sfârșitul săptămânii trecute, la Brașov, cu toți primarii de municipii și orașe, precum și cu președinții de Consilii Județene din țară. Reuniunea a avut ca scop găsirea modalităților prin care să existe o comunicare perfectă la nivel de partid, dar și pentru **„realizarea unei politici administrative comune în relație cu oamenii"**, a declarat Gheorghe Falcă, primarul Aradului. De asemenea, democrații arădeni au fost felicitați în plen pentru rezultatele obținute, fiind unica filială democrată din țară care a obținut primar, președinte de Consiliu Județean și 20 de primari în județ. Din partea Aradului au mai participat: Gheorghe Seculici, președintele CJA, Iustin Cionca, primar în localitatea Pecica, Vasile Ciceac, primar în Nădlac și Enache Viorel, primarul orașului Sântana.

Anca Șumălan

Deputatul Nicu Cojocaru a fost ales vicepreședinte al organizației naționale PUNR

La sfârșitul săptămânii trecute s-a desfășurat, la Târgu Mureș, atât Delegația Permanentă, cât și Biroul Național Lărgit al PUNR, pentru a fi analizate rezultatele obținute la alegerile locale și alianțele sau fuziunile politice viitoare cu alte partide. De asemenea, s-au luat și unele măsuri privind componența Biroului Național. Secretarul general Ioan Curtean de Hondol a fost înlocuit cu Ioan Mihai Năstase, prim-vicepreședinte a fost ales Florentin Moraru, iar deputatul arădean Nicu Cojocaru a fost ales vicepreședinte.

În urma analizei alegerilor locale s-a ajuns la concluzia că PUNR este un partid îmbătrânit, fapt ce trebuie depășit prin cooptarea de noi membri. **„Vom analiza activitatea fiecărei organizații în parte, scopul urmărit este de a crește calitatea filialelor. Ceea ce pot să vă mai spun este că în perioada următoare, președintele Mircea Chelaru va fi prezent la Arad"**, ne-a declarat deputatul Cojocaru, vicepreședintele PUNR.

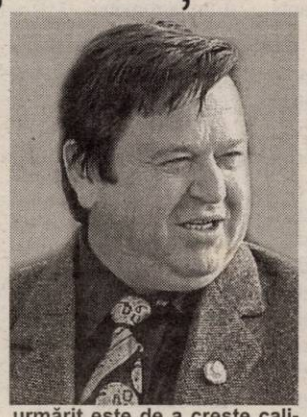

La capitolul alianțe politice sau fuziuni, au fost supuse la vot două propuneri: alianță cu PSD sau fuziune cu PNG. În urma votului expimat, câștig de cauză a avut alianța cu partidul de guvernământ, dar nici o posibilă fuziune cu PNG nu a fost exclusă. O mare influență, în acest sens, a avut și prezența lui Gigi Becali, președintele PNG, la ședința Biroului Național Lărgit. Peuneriștii au desemnat o comisie, din care face parte și deputatul Nicu Cojocaru, care să negocieze cu PNG-ul. În ceea ce privește o alianță cu PSD, Nicu Cojocaru ne-a declarat că această problemă rămâne la nivel de discuții până când partidul de guvernământ își va rezolva problemele interne.

Daniel Albu

Demiteri majore în PRM Arad

(Urmare din pagina 1)

„Una dintre cauzele nereușitei și a rezultatelor slabe a fost neimplicarea unor membri ai Biroului Executiv Județean în sectoarele de care au răspuns, astfel că au fost comune care au prezentat liste incomplete de candidați - Olari, Zărand, Păuliș, Șeitin, Tauț, Șilindia, Sintea Mare, Șagu, Vinga, Felnac, Peregu Mare, iar în unele localități, cum ar fi orașele Pâncota și Pecica, nu s-a obținut nici un post de consilier. Sunt și situații hilare în care numărul de voturi obținut de candidați sunt cu mult sub numărul membrilor de partid cum ar fi orașul Sântana - unde se raporta chiar un număr de 1000 de membri, iar voturile obținute au fost sub jumătate. Exemplele pot continua și la alte comune, iar rezultatul votului cetățenilor reflectă și o criză de personalitate a unora dintre candidații noștri", a spus Gheorghe Feieș.

Liderul peremist a explicat că o altă cauză a rezultatelor negative au fost și unele disensiuni create de unele persoane, care au fost încurajate de unele așa zise personalități din afara partidului, dar și din interior (n.n. referirea este făcută la gruparea condusă de Iosif Crețiu, care a fost eliminată din partid în urmă cu câteva luni). **„Experiența scoate în evidență faptul că sunt unii membri ai partidului care sunt plafonați, dornici de funcții politice, susținându-și poziția în partid, în mare parte pe o anumită vechime și mai puțin pe o credibilitate în comunitățile din care fac parte"** - a precizat Gheorghe Feieș.

La capitolul realizări, Gheorghe Feieș a spus că rezultatele alegerilor locale din anul 2004 sunt mai bune decât în anul 2000, PRM Arad obținând 20.000 de voturi, 90 de consilieri locali, din care 4 județeni, 2 municipali, un primar, un viceprimar de oraș, la Ineu și nouă viceprimari de comune. Pentru obținerea acestor rezultate au fost evidențiați unii membri ai Biroului Executiv Județean și Municipal: Ioan Dolha, Liviu Dolean, Vasii Vasîle, Abrudan Simion, Stela Mâneran, Claudiu Godja și alții. În alocuțiunea sa, Ioan Dolha, a mulțumit colegilor de partid care i-au acordat încrederea pentru a fi ales consilier municipal și prim-vicepreședinte al PRM Arad, precizând că le va reprezenta interesele în Consiliul Local Municipal.

Ioan Dolha, noul prim-vicepreședinte al PRM Arad

Program de măsuri

Pentru etapa următoare peremiștii au pregătit un amplu program de măsuri care vizează consolidarea structurilor organizatorice existente, îmbunătățirea calitativă a acestora prin alegerea sau cooptarea în organele de conducere a unor oameni cu prestigiu, pregătiți politic. În programul de măsuri este evidențiată necesitatea reorganizării organizațiilor de bază din municipiul Arad, orașe, comune și sate, unde rezultatele alegerilor au fost slabe.

La încheierea lucrărilor, președintele Gheorghe Feieș ne-a declarat că alegerile locale au fost un exercițiu și un examen prin care trebuia să treacă fiecare. În urma acestui examen au fost și anumite promovări în structurile politice ale Organizației Județene a PRM Arad. **„Nu am exclus pe nimeni din partid, iar unii dintre cei care au avut rezultate mai slabe vor avea alte funcții. În rest, filiala Arad a demonstrat că este o organizație politică serioasă"**. Privitor la alianțele politice cu alte partide, Gheorghe Feieș ne-a declarat că la totate nivelele de consilii - județean, orășenesc, municipal și comunal, PRM va colabora cu toate formațiunile politice atunci când sunt probleme care vin în sprijinul cetățeanului.

Proaspătul prim-vicepreședinte Ioan Dolha ne-a spus că prima etapă pe care o va parcurge conducerea județeană este de a reorganiza filiale. **„Vrem ca la alegerile generale să repetăm rezultatul obținut de PRM Arad, în anul 2000"**.

Schimbarea baronilor

(Urmare din pagina 1)

Mai mult, fără nici o consultare a membrilor de partid, rupți de organizațiile de bază au luat decizii contestate în teritoriu. Astfel, în cele mai multe cazuri au înlocuit de la conducerea județelor o gașcă de baroni locali cu o altă gașcă la fel de neacceptată ca și prima de alegători. S-a mers în continuare pe ideea că doar cei bogați, baronii, pot să îndrepte lucrurile în partid, după sintagma că există baroni pozitivi și baroni negativi.

Pentru un partid care se dorește social-democrat, nu ar trebui să există această delimitare, nu ar trebui să-și fundamenteze acțiunile pe lideri a căror scop în viață este opulența nemăsurată la care au ajuns prin orice mijloace. Liderii PSD din 2000 s-au schimbat complet în 2004, devenind în bună parte aroganți, manifestând o trufie pronunțată și ca urmare o diatanțare evidentă de principiile social-democrate, de proprii membri de partid. Nu există nici un respect pentru Statut, măsurile sunt arbitrare, se bazează numai pe interese conjuncturale, fără a avea un proiect favorabil de organizare sau restructurare a partidului. Pe lângă „capitalismul de cumetrie" cu aparent relații de cumetrie, cei de la București promovează în județe neamuri de sânge sau de afaceri, care la rândul lor își aleg colaboratorii după aceleași principii.

Cei racolați de aiurea era normal să nu aibă nici un rezultat, cum rezultate n-au avut nici echipele de la Cluj, Timișoara care au fost mult mediatizate, fără a justifica prin nimic încrederea de care s-au bucurat. Culmea e că nu responsabilii din Ardeal și Banat au demisionat, ci alții din alte zone, unde de bine de rău s-au obținut unele rezultate. La fel, un tânăr de încredere a partidului, chiar șeful tinerilor pesediști, manifestând o automulțumire tipic utecistă după rezultatul obținut în județul Gorj, nu s-a simțit jenat de faptul că tinerii au dat un vot negativ PSD, exprimându-și opțiunea pentru alte forțe politice.

În esență lucurile merg la fel, cu cosmetizări sau chiar mici operații estetice, care nu sunt în măsură să convingă, pentru că problemele rămân aceleași, doar că se schimbă unii baroni.

Admiterea în licee și Școli de Arte și Meserii - 2004

În cursul zilei de vineri 9 iulie 2004, a fost finalizată prima etapă a admiterii în licee și școli de arte și meserii la care au participat absolvenții clasei a VIII-a care au promovat testele naționale. În județul Arad au fost ocupate aproximativ 4 328 de locuri din cele 5 768 prevăzute în planul de școlarizare pentru anul școlar 2004 / 2005.

În perioada 11 - 20 iulie se va desfășura etapa a doua a admiterii pe locurile rămase neocupate. În această etapă pe aceste locuri vor candida elevii care au promovat testele naționale care au fost declarat respinși după prima etapă, precum și cei care nu au promovat testele naționale.

Calendarul desfășurării etapei a doua este următorul:

11 - 12 iulie 2004 - înscrierea candidaților la liceele care organizează probe de aptitudini sau probe de verificare a cunoștințelor de limbă modernă sau maternă.

13 - 14 iulie 2004 - susținerea probelor de aptitudini sau a probelor de verificare a cunoștințelor de limbă modernă sau maternă.

14 iulie 2004 - afișarea rezultatelor la probele de aptitudini sau la probele de verificare a cunoștințelor de limbă modernă sau maternă.

11 - 15 iulie 2004 - completarea fișelor de opțiuni de către candidații care nu au promovat testele naționale și completarea unei noi fișe de opțiuni de către candidații rămași nerepartizați după prima etapă a admiterii.

18 iulie 2004 - Repartizarea computerizată a candidaților din a doua etapă a admiterii.

19 iulie 2004 - Afișarea în unitățile de învățământ gimnazial a listelor candidaților repartizați în a doua etapă a admiterii.

12 - 20 iulie 2004 - depunerea dosarelor tuturor candidaților la liceele și școlile de arte și meserii la care au fost declarați admiși. În caz contrar, candidații își vor pierde locul ocupat la admitere, urmând ca acesta să poată fi redistribuit.

Absolvenții școlilor speciale pot fi admiși în învățământul de masă cu acordul Comisiei de Expertiză Complexă din cadrul Direcției Județene pentru Protecția Copilului.

Nr. crt.	Liceu	Cod spec	Specializare	Forma de învățamânt	Limba	Nr. de locuri total	Nr. de locuri libere
	LICEE						
1	Colegiul Național "M Nicoară" Arad	105	LIC / Filologie	Invatamant de zi	Bilingv franceză	28	15
2	Liceul Pedagogic "Dimitrie Țichindeal" Arad	135	LIC / Stiinte Sociale	Invatamant de zi	Bilingv franceză	28	19
3	Liceul de Artă „S Drăgoi" Arad	apt	LIC / Artistic - arte plasice	Invatamant de zi	Limba română	28	3
4	Liceul de Artă „S Drăgoi" Arad	apt	LIC / Artistic – arta actorului	Invatamant de zi	Limba română	28	11
5	Grup Școlar „J G Tajovski" Nădlac	apt	LIC / Vocațional Pedagogic	Invatamant de zi	Limba română	28	10
6	Seminarul Liceal Teologic Ortodox	apt	LIC / Vocațional Teologic	Invatamant de zi	Limba română	56	26
7	Liceul Teologic Penticostal	apt	LIC / Vocațional Teologic	Invatamant de zi	Limba română	28	5
8	Liceul cu Program Sportiv	apt	LIC / Vocațional Sportiv	Invatamant de zi	Limba română	112	4
9	Liceul Teoretic "A.M.Guttenbrunn" Arad	111	LIC / Matematica-Informatica	Invatamant de zi	Limba germană	28	3
10	Liceul Teoretic "A.M.Guttenbrunn" Arad	112	LIC / Filologie	Invatamant de zi	Limba germană	28	5
11	Liceul Teoretic "A.M.Guttenbrunn" Arad	114	LIC / Filologie	Invatamant de zi	Bilingv germană	28	7
12	Grup Școlar Ind "J G. Tajovski" Nădlac	116	LIC / Stiinte Sociale	Invatamant de zi	Limba slovacă	28	11
13	Grup Școlar "C Gergely" Arad	153	LIC / Stiinte ale Naturii	Invatamant de zi	Limba maghiară	28	12
14	Grup Școlar "C Gergely" Arad	154	LIC / Filologie	Invatamant de zi	Limba maghiară	28	9
15	Grup Școlar Agricol Sântana	184	LIC / Resurse naturale si prot mediului	Invatamant de zi	Limba română	28	4
16	Grup Școlar Agricol Miniș	148	LIC / Resurse naturale si prot mediului	Invatamant de zi	Limba română	28	6
17	Grup Școlar "Moga Voievod" Hălmagiu	185	LIC / Servicii	Invatamant de zi	Limba română	28	2
	LICEE – ÎNV LA DISTANȚĂ						
1	Grup Școlar de Ind Alimentară Arad	109	LIC / Resurse naturale si prot mediului	Invatamant distanta	Limba romana	56	20
2	Grup Școlar de Transp Auto "H. Coandă" Arad	186	LIC / Tehnic	Invatamant distanta	Limba romana	28	21
	ȘCOLI DE ARTE ȘI MESERII						
1	Grup Școlar Ind Transp CFR Arad	501	SAM / Electromecanic	Invatamant de zi	Limba romana	28	23
2	Grup Școlar Ind Transp CFR Arad	502	SAM / Electric	Invatamant de zi	Limba romana	28	10
3	Grup Școlar de Ind Alimentară Arad	547	SAM / Agricultura	Invatamant de zi	Limba romana	28	12
4	Grup Școlar de Ind Alimentară Arad	504	SAM / Electromecanic	Invatamant de zi	Limba romana	28	24
5	Grup Școlar Ind "J G. Tajovski" Nădlac	552	SAM / Comert	Invatamant de zi	Limba romana	28	9
6	Grup Școlar "Gh. Lazăr" Pecica	505	SAM / Fabricarea produselor din lemn	Invatamant de zi	Limba romana	56	42
7	Grup Școlar Ind Sebiș	510	SAM / Silvicultura	Invatamant de zi	Limba romana	28	7
8	Grup Școlar Ind Sebiș	509	SAM / Electromecanic	Invatamant de zi	Limba romana	28	19
9	Grup Școlar Ind Sebiș	551	SAM / Textile-pielarie	Invatamant de zi	Limba romana	28	14
10	Grup Școlar Ind "I. Buteanu" Gurahonț	512	SAM / Silvicultura	Invatamant de zi	Limba romana	28	15
11	Grup Școlar Ind "I. Buteanu" Gurahonț	511	SAM / Agricultura	Invatamant de zi	Limba romana	28	28
12	Grup Școlar Ind "A. Marienescu" Lipova	516	SAM / Electric	Invatamant de zi	Limba romana	28	22
13	Grup Școlar Ind "A. Marienescu" Lipova	514	SAM / Textile-pielarie	Invatamant de zi	Limba romana	28	22
14	Grup Școlar Ind "A. Marienescu" Lipova	515	SAM / Mecanic	Invatamant de zi	Limba romana	28	21
15	Grup Școlar Pâncota	555	SAM / Comert	Invatamant de zi	Limba romana	28	9
16	Grup Școlar Săvârșin	554	SAM / Agricultura	Invatamant de zi	Limba romana	28	21
17	Grup Școlar "I Creangă" Curtici	517	SAM / Textile-pielarie	Invatamant de zi	Limba romana	28	25
18	Grup Școlar Forestier Arad	546	SAM / Silvicultura	Invatamant de zi	Limba romana	28	17
19	Grup Școlar Forestier Arad	518	SAM / Fabricarea produselor din lemn	Invatamant de zi	Limba romana	84	72
20	Grup Școlar Agricol Sântana	519	SAM / Agricultura	Invatamant de zi	Limba romana	28	28
21	Grup Școlar Agricol Sântana	520	SAM / Mecanic	Invatamant de zi	Limba romana	56	53
22	Grup Școlar Beliu	521	SAM / Constructii si lucrari publice	Invatamant de zi	Limba romana	28	13
23	Grup Școlar "S Bocu" Lipova	523	SAM / Agricultura	Invatamant de zi	Limba romana	28	28
24	Grup Școlar "S Bocu" Lipova	522	SAM / Comert	Invatamant de zi	Limba romana	28	15
25	Grup Școlar "S Bocu" Lipova	524	SAM / Silvicultura	Invatamant de zi	Limba romana	28	20
26	Grup Școlar Agricol Miniș	525	SAM / Agricultura	Invatamant de zi	Limba romana	28	28
27	Grup Școlar "C Gergely" Arad	548	SAM / Mecanic	Invatamant de zi	Limba maghiara	28	26
28	Grup Școlar "C Gergely" Arad	528	SAM / Fabricarea produselor din lemn	Invatamant de zi	Limba maghiara	28	28
29	Colegiul Tehnic de Construcții și Protecția Mediului Arad	529	SAM / Constructii si lucrari publice	Invatamant de zi	Limba romana	112	81
30	Grup Școlar Industrial "A Vlaicu" Arad	530	SAM / Electronica, automatizari	Invatamant de zi	Limba romana	28	18
31	Grup Școlar Industrial "A Vlaicu" Arad	545	SAM / Electric	Invatamant de zi	Limba romana	28	16
32	Grup Școlar Industrial "A Vlaicu" Arad	531	SAM / Mecanic	Invatamant de zi	Limba romana	140	39
33	Grup Școlar "Francisc Neumann" Arad	535	SAM / Mecanic	Invatamant de zi	Limba romana	28	23
34	Grup Școlar "Francisc Neumann" Arad	534	SAM / Textile-pielarie	Invatamant de zi	Limba romana	168	135
35	Grup Școlar Industrial "Mihai Viteazul" Ineu	536	SAM / Electronica, automatizari	Invatamant de zi	Limba romana	28	19
36	Grup Școlar Industrial "Mihai Viteazul" Ineu	537	SAM / Textile-pielarie	Invatamant de zi	Limba romana	28	4
37	Grup Școlar de Transp Auto "H. Coandă" Arad	539	SAM / Electric	Invatamant de zi	Limba romana	28	19
38	Grup Școlar de Transp Auto "H. Coandă" Arad	540	SAM / Mecanic	Invatamant de zi	Limba romana	84	63
39	Centrul Școlar (special) Ineu	541	SAM / Electric	Invatamant de zi	Limba romana	28	28
40	Centrul Școlar (special) Ineu	544	SAM / Constructii si lucrari publice	Invatamant de zi	Limba romana	56	50
41	Centrul Școlar (special) Ineu	543	SAM / Mecanic	Invatamant de zi	Limba romana	56	40
42	Centrul Școlar (special) Ineu	542	SAM / Comert	Invatamant de zi	Limba romana	28	14
43	Grup Școlar Agricol Chișineu Criș	549	SAM / Comert	Invatamant de zi	Limba romana	28	24
44	Grup Școlar Agricol Chișineu Criș	550	SAM / Mecanic	Invatamant de zi	Limba romana	84	78
45	Grup Școlar "Moga Voievod" Hălmagiu	553	SAM / Agricultura	Invatamant de zi	Limba romana	28	28

Monumentul Marii Uniri

În spatele ușilor închise

(Urmare din pagina 1)

Mă surprinde că contractul nu este încheiat. Căci abia apoi vom putea împinge căruța înainte". De cealaltă parte, sculptorul Constantin Lucaci și criticiul de artă Octavian Barbosa, pentru care „căruța cam scârțâie", adică nu mai păreau chiar atât de convinși de lucrarea d-lui Ioan Tolan.

Creându-se astfel un moment de panică și confuzie, au fost poftiți politicos afară, atât membrii asociației pentru ridicarea monumentului, cât și indiscreții jurnaliști. Nu de alta, dar ca „jurații" să poată discuta din nou, în liniște „LUCRAREA".

În sfârșit, după ore de suspans, dl. rector al UVVG, prof. univ. dr. Aurel Ardelean, ponderat și echidistant, ne-a comunicat: **„...Iliescu dorește să inaugureze monumentul cât mai este președinte, deoarece a pus serios umărul la demararea proiectului"** și **„s-a întocmit un calcul estimativ pentru suma de 99 de miliarde, ce sunt destinați însă numai actului cultural (monumentul), urmând ca autoritățile locale să găsească soluții pentru sistematizarea Pieței Podgoria, în conformitate cu ceea ce s-a hotărât".**

Evident, s-a acceptat lucrarea sculptorului Ioan Tolan, cu „indicațiile" de rigoare.

Pentru restructurarea PSD Arad

Dimitrie Muscă a primit mână liberă

Ieri, președintele interimar al PSD Arad, Dimitrie Muscă, a fost la București, unde s-a întâlnit cu Octav Cozmâncă, acesta înmânându-i oficial actul de numire în fruntea organizației județene a PSD. Totodată, Cozmâncă i-a confirmat aprobarea cererii scrise prin care solicita dreptul de a constitui la PSD Arad un comitet de coordonare, alcătuit din 15 membri. Acest comitet va coordona PSD Arad până la alegerile județene, care vor avea loc după Congresul partidului. Conform celor declarate de către Muscă, din comitet vor face parte vechi PDSR-iști, precum Avram Crăciun, Alexandru Pârv, dar și reprezentanți ai „noii gărzi", adică Florin Remețan, Ioan Horhat etc. La aceștia se vor adăuga primarii PSD de la Pâncota, Chișineu-Criș, Ineu și Curtici. În cursul acestei săptămâni, cel mai probabil miercuri, Muscă va primi de la București aprobarea scrisă pentru fiecare membru al comitetului.

Simion Todoca

Cei mai buni sudori arădeni au fost premiați

Ieri dimineață, la restaurantul Corleone, într-un cadru festiv, a avut loc festivitatea de decernare a premiilor concursului „Tineretul sudează", ediția a 9-a. Manifestarea, organizată de către Asociația Sudorilor din România (ASR), filiala Arad, în colaborare cu Universitatea „Aurel Vlaicu, Inspectoratul Teritorial de Muncă (ITM) și SC Group Crișan (sponsorul acțiunii), a prilejuit cunoașterea celor mai buni sodori, în acest moment, din județul nostru.

Astfel au fost premiați 24 de sudori, pe diverse secțiuni, toți angajați ai unor firme arădene. Dintre aceștia, 5 meseriași, clasați pe locul 1, la fiecare categorie, urmează să reprezinte Aradul, la faza națională a competiției „Tineretul Sudează", ce se va desfășura, la Constanța, în perioada 15-17 septembrie. Este vorba despre: **FLORINEL OIAGĂ** (Amarad), **IONEL COJOCARIU** (Astra Trinity), **VALERICĂ CIMPOI** (Amarad), **FLORENTIN MUNTEAN** (Astra Trinity), **FLORIN BELENI** (Amarad). De asemenea, organizatorii au acordat două diplome de participare feminină, pentru **DANIELA STUPARU**, respectiv **RODICA CONSTANTIN**, ambele de la Aris.

Francisc Tusz, președintele ASR, filiala Arad a reamintit asistenței că, anul trecut, toți cei patru arădeni, prezenți în finala de la București au reușit să câștige câte un premiu.

La rândul său, **Marin Crișan**, administratorul SC Group Crișan SRL, cel care s-a ocupat îndeaproape de ultimele două ediții ale acestui concurs, a ținut să sublinieze faptul că, prin astfel de manifestări, sudorii arădeni contribuie la promovarea orașului nostru în țară.

C. Trif
Foto: M. Szego

La Târnova,

Alianța D.A. PD-PNL nu funcționează

Florin Farcașiu, primarul comunei Târnova, reprezentant al PNL, se află la al cincilea mandat, fiind considerat cel mai vechi primar în funcție al Aradului. Consiliul local este format din 15 consilieri, după cum urmează: 7- PNL, 2 - PD, 3 - PSD, 1 - PNȚCD, 1 - URR și 1 - PRM. Viceprimarul comunei a fost ales Ioan Bulzan, din partea PSD, primarul explicând: **„Era normal ca noi să avem primar din partea PD, deoarece suntem în alianță și am fi fost și majoritari în Consiliul local** (n.r.- 7 - PNL și 2- PD), **dar la noi aceasta nu funcționează, cei din PD preferând să fie încă în opoziție cu noi, votând pentru un viceprimar din PSD". „Cu toate acestea însă, eu nu vreau să se înțeleagă că îl desconsider pe actualul viceprimar. Este un om capabil și responsabil"**, a mai ținut să precizeze primarul.

Foto: M. Szego

Potrivit declarațiilor sale, conform cărora cei doi reprezentanți ai PD nu au respectat protocolul cu PNL, înseamnă că la PD Târnova ar putea apărea sancțiuni pe linie de partid, cum s-a întâmplat de altfel și în alte cazuri din țară (asta dacă se respectă dispozițiile de la București, prin care PD - sau PNL - nu are voie să facă alianță cu PSD).

Anca Șumălan

Nedeea de la Șortoc

Cunoscuta sărbătoare a moților a fost deschisă de primarul comunei Hălmagiu, Marin Iorga, care a precizat că „moții se adună la bine și la rău."

În continuare, în fața a peste o mie de moți, au interpretat melodii și dansuri populare Ansamblul „Doina Mureșului", grupul vocal „Sânzienele", elevii Școlii generale din Hălmagiu, Casa de Cultură din Bocsig, Ansamblul „Junii" din Dieci, elevii Liceului din Sebiș și elevii Școlii generale din Târnova.

Menționăm că manifestarea de la Șortoc încheie sărbătorile hălmăgenilor, urmând ca toți moții să se reunească la Târgul de Fete de pe Muntele Găina.

Voicu Sida

Inspectorii O.J.P.C. Arad vor pleca pe litoral

În urmă cu o săptămână, Autoritatea Națională de Protecție a Consumatorilor a început o serie de acțiuni în stațiunile de pe litoral. În cadrul acestora, sunt controlate unitățile alimentare, bazele de agrement și bezele hoteliere pentru serviciile prestate de acestea.

La aceste verificări participă și șase inspectori ai Oficiului Județean pentru Protecția Consumatorilor (O.J.P.C.) Arad, care vor fi trimiși pe perioada 19 iulie-30 iulie în stațiunile Neptun, Mamaia și Eforie. **„S-ar putea ca inspectorii să rămână peste această perioadă pe litoral, depinde cum se vor desfășura lucrurile. Prin aceste acțiuni facem tot posibilul ca turiștii care vin în stațiuni să aibă parte de servicii cât mai bune pe tot timpul șederii acolo"**, ne-a spus **Gheorghe Iancu** - directorul executiv al O.J.P.C. Arad.

Nadia Bodran

Fundația Universitară „Vasile Goldiș" Arad

face înscrieri la

Liceul Particular nr. 1 și Școala Postliceală

la următoarele specializări: Liceu - zi, seral și frecvență redusă: matematică-informatică, filologie-lb. engleză, economic; **Școala Postliceală:** asistent de farmacie, agent vamal, asistent social, secretariat, asistent de gestiune financiar contabil, agent de turism - ghid.

Informații: str. Feleacului nr. 1, tel. 256.394; 280.373.

(3707964)

ELBA CORPURI SI SISTEME DE ILUMINAT

Ca urmare a câștigării licitației pentru serviciul de iluminat public al municipiului Arad,

S.C. ELBA S.A a înființat pentru cetățenii Aradului un dispecerat telefonic,

unde pot fi sesizate-**la orice oră**- disfuncționalitățile privind iluminatul din zona în care locuiesc.

Dispeceratul poate fi apelat printr-un serviciu special Romtelecom, la numărul de telefon : **0801000022,**

taxarea fiind echivalentă unui apel clasic local.

Remedierea va fi făcută în cel mai scurt timp posibil.

(3707793)

Utiștii s-au „duelat” în familie

Prima săptămână de pregătiri a fost finalizată de antrenorii Dan Cuedan și Dan Țapoș cu un meci-școală, în familie. Astfel, sâmbătă de la ora 8,30, pe gazonul stadionului UTA, față în față s-au aflat „albaștrii” și „roșii”, care, la finalul a trei reprize a câte 30 de minute fiecare nu s-au putut departaja pe tabela de marcaj. A fost 3-3, prin golurile reușite de Ștefeligă (2) Burlan, respectiv Bozian, Vlădău (autogol) și Ștefănuc.

Formații: UTA albastru: Merșca - Românu, Rusu, Vlădău, Bălan - Burlan, Varga, Kukuscka, Mihali - Ștefeligă, Neamț. **Au mai evoluat:** Plesca, Moca, Pavel Bogdan (junior Oradea); **UTA roșu:** Grozav - Vulpe, Ionele, D. Maghici, Pălincaș - Bota, Szilyer, Bandi, Rădoi - Hardău, Faur. **Au mai jucat:** Ștefănuc, Bozian, Turcuș, Alin Pavel. „Principalul” Dan Cuedan a spus că amicalul a fost un antrenament binevenit pentru jucătorii mai vechi, în timp ce pentru ceilalți a fost mai degrabă un test. Dintre cei aflați „sub lupă” s-au remarcat: Bozian, Bălan, Mihali, Bandi și Alin Pavel.

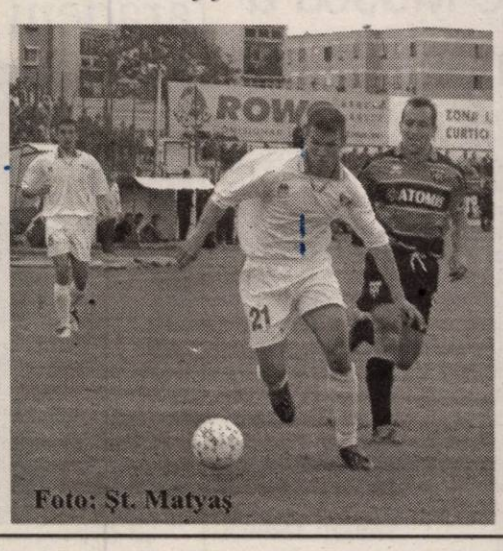
Foto: Șt. Matyaș

Din pricina unor dureri abdominale, Alin Petruț va pierde marea parte a pregătirii estivale.

Nu au putut evolua din pricina accidentărilor: Apostu, Chitescu, Lingurar și Alin Petruț. Acesta din urmă a plecat chiar în această dimineață la București, la Centrul de Medicină Sportivă, pentru a fi se face un consult amănunțit la mușchii abdominali.

Călin Mnerie

Mârne și Lingurar au „undă verde” pentru UTA

Până să-i „înregimenteze” pe cei 20 de fotbaliști ai lui Mircea Petescu, clubul UTA se gândește să pună mâna pe doi jucători cu experiență. Portarul Marius Mârne și jucătorul de bandă dreaptă, Flavius Lingurar și-au rezolvat problemele la echipele lor de club, FC Oradea și Petrolul Ploiești, care sunt dispuse să scadă mult din preț, numai pentru a nu le mai plăti arădenilor încă un an contractele destul mari pentru nivelul Diviziei B. Se vorbește că pentru achiziționarea celor doi jucători, UTA va trebui să scoată din buzunar aproximativ 10.000 de dolari.

În schimb, banii nu mai pot face nimic în cazul fundașului stânga, Ionuț Costache. Acesta a fost chemat definitiv „acasă”, la Petrolul Ploiești, echipă cu care va încerca revenirea rapidă în primul eșalon.

C. Mnerie

După Vezan, Mănăilă îl ia și pe Balaci

Cunoscând foarte bine fotbalul arădean, Dan Mănăilă dă lovitură după lovitură pentru Sânicolaul Mare. După „perla” Aradului, Ovidiu Vezan, tehnicianul proaspetei divizionarei B este foarte aproape să-și asigure serviciile golgeterului pur-sânge, Claudiu Balaci. Dorit inițial de Tricotaje Ineu, reșițeanul este atras de mirajul celor 700 de euro, bani pe care îi va încasa într-o singură lună de zile la gruparea din județul Timiș. Dacă nu se mișcă repede, președintele „tricotorilor”, Paul Fluieraș riscă să-i scape printre degete și pe Doană (ex. CS Deva) și Ibric, care este sunat zilnic de către cei de la Olimpia Salonta. În schimb, Cristi Luca, Mariș și Porumboiu sunt gata să-și dea acceptul pentru reînoirea înțelegerilor cu CS Tricotaje.

C. Mnerie

Sita „cerne” la Tricotaje Ineu

Cea de-a doua manșă a disputei amicale, Tricotaje Ineu - Gloria Arad, disputată, sâmbătă, pe terenul Aris, a clarificat câteva dintre ideile antrenorilor Roland Nagy și Petre Bunaciu privind unii jucători aflați în probe.

Dacă în prima parte a meciului, veteranii Ineului și-au confirmat valoarea și omogenitatea, din echipa de rezerve ce a evoluat aproape oră de joc, foarte puțini au fost cei care au corespuns. Doar fundașii Stângu, Sârbu (Blaj) și Șerb, mijlocașul S. Leucuța și atacantul V. Fritea au ieșit cu câte ceva în evidență, restul fiind apropiați de nivelul adversarilor proveniți din Divizia D. Tehnicienii Ineului au trimis pe gazon următoarele formații: Irimia - Porumboiu, Ibric, Jurcă (Aldea) - Laza, Mitiți, Almășan, Ciubăncan - Plisca (Mariș) - C. Luca, Sas, respectiv Păscălău - Stângu, Sârbu, Șerb - Cioară, Liga (P. Luca), Seceleanu (C. Leucuța), Velțenescu (Sighete) - S. Leucuța - Varga (Mariș), V. Fritea (Mangu). Gloria a răspuns cu: Boiți - Petre, Șaba, Țițca - Olariu, Ciprian Brândușe, Melnic, Panin II - Vlad - Cosmin Brândușe, Strugariu, pe parcursul partidei mai intrând Leric - Mușat, R. Tisza, Rad, Călin, Gyenge, Păcurar, Covaci.

Pe lângă cei menționați mai sus, o bună poftă de joc au demonstrat experimentații Cristian Luca (autor al unei „duble”, celălalt gol fiind marcat de Sabin Leucuța), Marius Ciubăncan (care începând de joi are un băiețel, David Bogdan) și Ovidu Păscălău, acesta din urmă având reflexe de mare portar. De această dată, Cristea, Abrudean și Țica au învoiți, lucru ce nu se va întâmpla joi, când „tricotorii” Ineu se vor deplasa la Oradea pentru un amical cu echipa foștilor colegi Vasilică Georgiu și Bogdan Iambor.

Box

Floare Liheț, învingătoare la Centura „Păltiniș”

Floare Liheț (Astra Arad), campioană națională la categoria 52 kg și componentă a lotului național, a luat parte, zilele trecute, la Centura „Păltiniș”, competiția fiind și un turneu internațional pentru fete. Practicanta „nobilei arte”, antrenată de Ștefan Ștefana, nu numai că a câștigat întrecerea, dar se poate lăuda cu o victorie prin K.O., în primele 30 de secunde ale meciului, asupra campioanei naționale din Ungaria.

● Clubul Astra Arad (instructori Vasile Vancea, Mircea Cârpaci) are un pugilist calificat la finala C. N. de copii, ce se va desfășura la Ploiești, în perioada 3-8 august. Este vorba despre Daniel Iancu (cat. 36 kg), învingător la faza zonală disputată recent la Reșița.

A. C.

Formula 1

Schumacher - 10!

Pilotul de nota 10, Michael Schumacher a bifat, ieri, pe circuitul de la Silverstone (Marea Britanie) cel de-al zecelea succes din prezenta stagiune a Marelui Circ. Deși ședințele de calificări anunțau o revenire a mașinilor McLaren, germanul nu a avut probleme cu finlandezul Kimi Raikkonen decât până la prima „escală” la boxe, după care a mărșat către cel de-al 80-lea succes din carieră. Norocosul cursei a fost - fără îndoială - italianul Trulli, care a scăpat nevătămat dintr-un urât accident.

Clasamentul M.P. de la Silverstone: 1. M. Schumacher (Ferrari) într-o oră, 24 de minute, 42,7 secunde 2. K. Raikkonen (McLaren) la 2,130 sec., 3. R. Barrichello (Ferrari) la 3,1 sec., 4. J. Button (Bar) la 10,6 sec., 5. Montoya (Williams) la 12,1 sec., 6. G. Fisichella (Sauber) la 12,8 sec.

Clasamentul general al piloților: 1 M. Schumacher (Ger) 100p; 2. R. Barrichello 74 p; 3 J. Button (Marea Britanie) 53 p; 4 J. Trulli (Ita) 46 p; 5. F. Alonso (Spa) 33 p; 6. J. Montoya (Col) 29 p.

Clasamentul constructorilor: 1. Ferrari 174 p, 2. Renault 79, 3. BAR 67 p, 4. Williams 41 p, 5. McLaren 32, 6. Sauber 18 p.

C. Mnerie

Coraș are planuri mari cu jucătorii veniți în probe

Deși, inițial, puțină lume le dădea vreo șansă de reușită numelor mai puțin sonore venite în probe la ACU Goldiș, iată că tehnicianul Marcel Coraș are planuri mari cu majoritatea dintre ei. I-a trimis acasă doar pe Mihăiță (Sportul Studențesc) și pe Nicolae (Giarmata), în timp ce pe Stroe (Dacia Mioveni), Hexan (Armătura Zalău), Zaharia (Minerul Turț), Szerencz (Gloria Renel Baia Mare), Leucă și Bunescu (ambii Giarmata) i-a anunțat să-și facă bagajele pentru cantonamentul de la Moneasa. Plecarea în stațiunea montană este prevăzută pentru joi dimineață, dată până la care se speră să se bată palma cu jucătorii a căror contracte au expirat în acaestă vară: Sinescu, Aslău, Stupar, Bogoșel, Pavel, Bier sau Solomon. Până una alta, „oficialii” lui ACU au achitat o parte a datoriilor față de fotbaliști, care însă sunt departe de a fi mulțumiți.

C. Mnerie

Kaiac-canoe

Aradul, învingător la Cupa...„Aradului”

Cluburile UTA și Gloria Arad au organizat, la sfârșitul săptămânii, Cupa „Aradului” la kaiac-canoe, competiție ce numără, până în prezent, trei ediții. Sportivi de la CSȘ Orșova, CSȘ Timișoara, Dinamo București, CSȘ nr. 6 București, CSȘ Turnu Măgurele, CSȘ Călărași, pe lângă gazde, și-au dat întâlnire pe apele râului Mureș cu această ocazie. Când s-a tras linie, reprezentantele orașului nostru (antrenori Zaharia Cioară și Gheorghe Muscă) s-au clasat pe prima poziție, intrând, astfel, în posesia Cupei. Podiumul, pe echipe, a fost completat de CSȘ Orșova și CSȘ Timișoara. Dar, iată rezultatele sportivilor arădeni:

K 1, juniori III: Mihai Musteață - loc 1; Nicolae Lauric - loc 3

K 2, juniori III: Mihai Musteață/ Nicolae Lauric - loc 1

K1, juniori I: Ștefan Daniel/ Sebastian Buzău - loc 3

K 1, juniori I: Sebastian Buzău - loc 2

K 1, tineret: Lucian Cioară - loc 2; Călin Ardelean - loc 3

K2, tineret: Lucian Cioară/Gabriel Feher - loc 1

K4, juniori I: Claudiu Benea, Ioan Tamaș, Sebastian Buzău, Daniel Ștefan - loc 1

Întrecerea a fost onorată cu prezența de dl. Benjamin Zabet, președintele Federației de kaiac-canoe, iar organizatorii doresc să mulțumească pentru sprijinul acordat Primăriei Municipiului Arad, D.J.T.S. Arad și firmei S. C. Mirada.

Adela Ciolocoi

Șah

Recent s-a desfășurat la Casa de Cultură a Sindicatelor o competiție de șah rapid, organizată de Asociația Județeană de Șah: Cupa Prieteniei Arad - Timișoara, ediția I. A luat startul un număr de 37 de sportivi, din care 18 școlari între 8 și 14 ani. Timișoara a fost reprezentată de un lot de șahiști puternic și numeros, dintre care majoritatea școlari legitimați la Clubul Sportiv „Mediator” din Giarmata, conduși de d-na și dl. prof. Mihai, neobosiți animatori ai șahului timișorean.

Primele 4 locuri (premiate) au fost ocupate de următorii: 1. Suciu Dinu (M.F. - Satu Mare) cu 6,5 puncte realizate din 7 posibile; 2. Rujan Rodel (I - C.S. Zenner Arad) cu 6 puncte; 3. Tincu Radu (M - Prahova) cu 5,5 puncte; 4. Uță Apolon (I - Timișoara), cu 5 puncte. Au fost acordate un număr de 6 premii speciale pentru școlari, pe categorii de vârstă, fete și băieți. De la Arad a mai fost premiat la categoria de vârstă de 14 ani, elevul Bota Ioan Alexandru (Liceul Teoretic „Vasile Goldiș”) cu 3,5 puncte. Tuturor elevilor participanți li s-au acordat diplome.

Dorim ca în viitor să dezvoltăm acest gen de colaborare, în special în folosul șahului școlar din cele două județe prietene.

Tiberiu Grozescu

Handbal masculin

Din nou la treabă

S-a zis cu vacanța pentru componenții echipei H. C. Arad. Astăzi, la ora 15, ei sunt așteptați de antrenorii Ștefan Deacu și Titi Ionescu la Sala Sporturilor „Victoria”, dar, spre deosebire de anul trecut, pentru a începe pregătirile în divizia secundă. Așa cum se obișnuiește, în „meniu” sunt prevăzute antrenamentele de reacomodare la efort și apoi cele propriu-zise. De urmărit este situația celor doi handbaliști, Ilie Vaidasigan și Adrian Cristescu, care se și pregătesc cu Politehnica Timișoara, deși nu s-a bătut - încă - palma pentru trecerea lor la echipa din orașul de pe Bega.

A. C.

Baschet feminin

Anca Stoenescu dă verdictul astăzi

Bianca Drăguș a optat, zilele trecute, pentru campioana din Târgoviște, refuzând, astfel, oferta înaintată de președintele Ioan Faur. Colega și prietena sa, Anca Stoenescu, a ezitat un răspuns atât formației Livas cât și B. C. ICIM-ului, aducând argumente pro și contra. Astăzi, însă, suspansul ia sfârșit, Ancuța trebuind să își facă cunoscută hotărârea. Deși părerile sunt împărțite, majoritatea opinând - însă - că o va urma pe Bianca la Livas, ea știe cel mai bine pentru cine va opta, iar răspunsul îl vom afla și noi în cursul zilei de azi.

A. C.

Frontiera Curtici - la finele celui mai bun sezon din istoria grupării

Loc 2: 26 17 4 5 54-20 55 (+16)

La finele turului de campionat „Fronti", cum o alintă suporterii, se afla pe locul secund, în spatele Unirii Dej. Patronul echipei, Liviu Brânzan, schimbă în pauza de iarnă al doilea antrenor al sezonului, după demiterea lui Sandu Gaica, înlocuindu-l și pe Honoriu Dobra cu prietenul său, reșițeanul Mircea Bătrânu. Acesta nu s-a putut baza în retur pe Dan Boloș, accidentat, dar i-a integrat din mers pe nouveniții Căprariu, Ciucur, Pleș, Preda și Pantea.

„Bănățenii" debutează în forță învingând în prima etapă a returului „țuica" de Turț cu 3-0, după care se înclină la Ștei cu 0-1. La finele acestei partide curticenii îl pierd și pe portarul Moț, devenit indisponibil pentru tot restul sezonului. Etapa a șaisprezecea găzduiește derby-ul campionatului. La Curtici, Frontiera învinge liderul din C8, Unirea Dej cu 2-1. Pleș et comp sunt „pe val" administrând un sec 3-0 adversarilor în deplasarea de la Șimleul Silvaniei. Pe o ploaie torențială, „vameșii" dispun în a treia zi de Paști de „pușcăriașii" din Gherla cu 3-1. O victorie norocoasă dar eficientă obțin în deplasarea de la Satu Mare, cu 1-0, în fața Someșului.

„Filmul" se rupe în derby-ul județean cu West Petrom Pecica, „draw"-ul alb consemnat de Curtici fiind aducător de suspiciuni în privința corectitudinii cu care gazdele și-au apărat șansa. Stan este schimbat la pauza meciului cu Sărmășagul, după ce marcase un gol, la fel ca și Pantea de altfel, Oros fiind al treilea schimbat prematur. După partida încheiată cu scorul de 4-2 pentru curticeni, fostul umetist aduce grave acuze antrenorului Bătrânu, părăsind totodată echipa. Tensiunile existente din cadrul lotului nu pot rămâne fără urmări, astfel că Ciucur et comp. sunt învinși în etapa a 22-a la Dej de CF cu 2-1. Tandemul Preda-Pleș este de neoprit în partida cu Victoria Carei, scorul de 3-0 datorându-i-se în mare măsură. În ultima deplasare din afara județului, „părădăicarii" obțin o remiză albă la Gloria Brad Baia Mare. Sinatagma „spre binele fotbalului arădean" nu are trecere la Curtici, astfel că trupa lui Mircea Bătrânu este nemiloasă cu șirienii lui Caia, scorul de 4-1 reliefând „legăturile de suflet" dintre cele două formații. În ultima etapă a returului, curticenii se impun într-un alt derby județean, în Micălaca, în fața Telecomului cu 4-3.

În cele treisprezece partide ale returului Mircea Bătrânu a folosit nu mai puțin de 24 de jucători, după cum urmează: Maghici, Pantea, Oros 13 jocuri; Căprariu, Preda, Ciucur, Militaru, Pleș 12 jocuri, Iova, Burtic 10 jocuri, Ciba, Miuța 8 jocuri, Stan 7 jocuri, Fâșie, Horvath 6 jocuri; Culac 5 jocuri; Burdan 4 jocuri; Moț, Fador, Bătrânu, Curt, Hanc, Dan 2 jocuri; Covaci 1 joc.

Cele 28 de goluri ale returului au fost marcate de: Pleș 10 goluri, Preda 7 goluri, Militaru și Stan 3 goluri, Pantea 2 goluri, Horvath, Ciba și Ciucur 1 gol.

Curticenii au primit două lovituri de pedeapsă, transformate de Pleș și Ciucur, suferind și două eliminări, cei care au părăsit prematur spațiul activ fiind Fâșie și Ciba.

Acestea au fost datele tehnice ale unui sezon pe care trupa finanțată de Liviu Brânzan l-a încheiat la zece puncte de liderul Unirea Dej.

Contestat, uneori, datorită modului de a alcătui echipa sau a procesului săptămânal de pregătire, antrenorul Mircea Bătrânu are cel puțin meritul de a fi adus în primplanul atenției câțiva jucători mai puțin cunoscuți gen Pleș sau Preda, care, alături de consacrații Ciucur, Căprariu sau Stan, au dus echipa de la granița la realizarea celei mai bune performanțe din istoria sa.

Pe lângă posibilele plecări ale lui Iova și Preda la FC Poli Timișoara sau a lui Ciba la Ineu, curticenii au primit o lovitură grea în intersezon prin pierderea fotoliului de primar al lui Gheorghe Don la alegerile recente, acesta fiind omul căruia i s-a datorat în bună măsură ascensiunea fotbalului curticean din ultimii ani.

Mingea este ridicată acum la fileul actualei conduceri a localității, una potentă din punct de vedere financiar, dar rămâne de văzut cât de apropiată de sportul rege.

Sorin Cazan

„Am crezut în promovare până la semiesecul cu Pecica"

• Declară Dan Pantea, atacantul echipei Frontiera Curtici

Pe singurul localnic din formula de bază a echipei de la graniță l-am întâlnit în după-amiaza zilei de vineri, în fața unui pahar cu apă minerală, alături de prietena sa, la filiala de la Curtici a lui „Club Milan", administrată de Honoriu Dobra.

– După ani de peregrinări pe la Telecom, Pâncota și Ineu, în iarnă ai revenit „acasă". Cine te-a convins să revii la matcă și spune-ne dacă ești mulțumit de alegerea făcută?

– „Vinovați" de revenirea la Curtici sunt antrenorii Mircea Bătrânu și Honoriu Dobra. Pentru mine a fost un pas înapoi să joc pe terenuri precum cel de la Gloria Baia Mare după ce am evoluat în „B".

– Ai lucrat cu mulți antrenori de-a lungul carierei, printre care aș aminti pe Mănăilă, Gaica, Cigan. Cât este meritul lui Bătrânu în parcursul bun al vostru?

– Nu pot să-ți dau decât un răspuns standard: meritul este atât al conducerii tehnice cât și al jucătorilor.

– Ai fost folosit atât în avanposturi cât și în spatele vârfurilor. Să fie această rotație cauza evoluției tale mai palide din acest retur?

– S-a încercat o formulă cu trei atacanți, care însă n-a funcționat, călcându-ne mai mult pe șireturi unii pe alții. Trebuia jucat Preda lângă Pleș, astfel că am fost retras în spatele lor, deși nu am jucat niciodată în viața mea mijlocaș! Categoric am suferit din această cauză.

– Pe parcursul returului, sincer, ai crezut că mai puteți să-i ajungeți pe Dej?

– Am crezut în promovare până la semiesecul cu Pecica, când doar nebunii puteau să ne acuze de blat. Cât puteam să luăm de la pecicani pentru a da cu piciorul la primele din Divizia B?!

– Ai marcat cu Sărmășagul în prima repriză după care ai fost schimbat la pauză. Ce ai simțit în acel moment?

– La cald, am vrut - la fel ca și Stan - să renunț, dar după ce m-am adunat mi-am zis că a fost decizia antrenorului și trebuie să o respect.

– Vei continua la Curtici?

– Săptămâna viitoare se vor clarifica lucrurile pentru că am oferte și de la alte echipe de „C" din județ, dar și una de „B", din afara județului.

Sorin Cazan

„Mulți dintre fotbaliști au atras atenția asupra lor"

● Spune Vasile Rad, președintele echipei West Petrom Arad

- Domnule Rad, când s-a tras cortina peste sezonul 2003-2004, au existat mari diferențe între ceea ce ați așteptat și ceea ce a realizat echipa?

- Per ansamblu, ne putem declara mulțumiți de prestațiile băieților, dar ceea ce ne bucură este faptul că prin evoluțiile lor, cei mai mulți dintre jucători au atras atenția cluburilor din eșaloanele superioare. Eu știu dacă ne așteptam la mai mult? Cert este că un conducător rareori se poate declara pe deplin satisfăcut de echipa sa. Oricând este loc și de mai bine.

- Ce se poate spune despre fotbalul românesc după verdictul din „cazul Turț"?

- Ce să se mai poată spune? Trageți și dumneavoastră concluziile. Pentru o echipă tânără ca a noastră erau importante acele două puncte pierdute din „grija" Federației, care a ales, care a ales țuica de Turț. Personal, vreau să uit cât mai repede de această întâmplare.

- Ce sau cine l-a determinat pe Francisc Tisza să renunțe la banca West Petromului și de ce a fost ales ca și înlocuitor al său tocmai Ioan Herman?

- Domnul Tisza a părăsit echipa într-un moment în care aceasta era lipsită de griji, undeva la mijlocul clasamentului. El a vrut să se dedice exclusiv muncii de la grupele de copii pe care și le-a creat la Romvest. Am optat pentru Herman, deoarece acesta a lucrat la rândul său cu o parte dintre jucătorii de la West Petrom,

cunoscându-le foarte bine potențialul.

- Cum a fost sezonul din punct de vedere financiar și ce va urma în continuare?

- Ca și peste tot ne-am descurcat destul de greu, dar ceea ce rămâne important este că ne-am achitat de toate promisiunile față de jucători. Pentru unii, chiar am făcut eforturi suplimentare, sprijinindu-i în diferite situații. Rămâne de văzut ce se va întâmpla cu privatizarea societății Petrom, dar, și cu sprijinul Primăriei din Pecica, noi credem că ne vom descurca și în sezonul ce bate la ușă.

West Petrom Arad - măcinată de inconstanță

Loc 8: 26 9 9 8 35-30 36 (-3)

Având în spate susținerea Schelei de Petrol și a conducătorilor de la Romvest, Marin Lupaș, Ioan Ienciu și Ioan Anca, cea mai tânără echipă din eșalonul trei al fotbalului românesc pleca la drum cu gândul de a lăsa cea mai bună impresie pe orice teren avea să evolueze. Mulți ar spune că acesta nu e un obiectiv adevărat, dar, cunoscându-l pe Francisc Tisza, antrenorul ce a stat pe bancă marea parte a sezonului, pentru jucători a fost o adevărată provocare să se ridice la așteptările exigentului tehnician. Făcând din West Petrom o echipă ordonată, ce trebuia să respecte în cele mai mici detalii indicațiile tactice, Tisza a avut și atuul numit Ovidiu Vezan. Genul de fotbalist pentru care s-a inventat numărul zece a făcut de cele mai multe ori diferența în turul de campionat, după care s-a dus în Divizia B, pentru a pune umărul la salvarea de la retogradare a lui ACU Goldiș.

Încă de la bun început, rezultatele contradictorii au făcut din West Petrom o echipă de pluton. Prestațiile excelente erau urmate după numai câteva zile de căderi inexplicabile în joc, calculele hârtiei fiind mai mereu răsturnate atât în sens pozitiv, cât și negativ. În etapa a opta, West Petromul a fost protagonista celui mai contestat episod al sezonului. În minutul 75 al meciului de la Turț, lobul lui Fedor megea în plasă, când un spectator a intrat pe teren și a respins balonul de pe linia porții. În ciuda numeroaselor memorii făcute la Federație, „petroliștii" rămâneau păgubiți de punctele victoriei, confirmându-se astfel faptul că Divizia C devenise campionatul tuturor posibilităților. Ori, atâta timp cât nu era implicată în lupta la cei doi poli ai clasamentului, West Petromul a rămas să puncteze la impresia artistică.

Returul campionatului găsea echipa arădeană împărțind în două ierarhia seriei a opta a Diviziei C. În aceste condiții, o repetare a parcursului din tur era suficientă pentru ca Oprean et. comp. să nu intre în „hora" retrogradării. În grafic după primele două runde, West Petromul clachează lamentabil pe teren propriu cu Olimpia Gherla și pentru prima oară apărea la orizont „spectrul" Divizia D. Rezultatele de egalitate ce au urmat nu au dres prea mult „busuiocul", lucru izbutit - însă - în derby-ul județean cu Telecom. Victoria cu 1-0 și imediat remiza de la vama curticeană readuceau normaliatea la Pecica. Între timp, sătul de fluctuațiile formă ale elevilor săi, imprevizibilul Tisza lăsa locul pe bancă unui alt tehnician de la Romvest, tânărul profesor Ioan Herman. Păstrând în linii mari formula echipa și stilul de joc al predecesorului său, Herman a reușit un parcurs destul de bun până la finalul sezonului: două victorii, trei remize și două înfrângeri, care au plasat West Petromul pe un călduț loc 8. Cei mai buni marcatori ai formației petroliste au fost: Moț - 9 goluri, Nădăban - 7, Vezan - 5, V. Fritea, Cioară, Fedor - câte trei goluri.

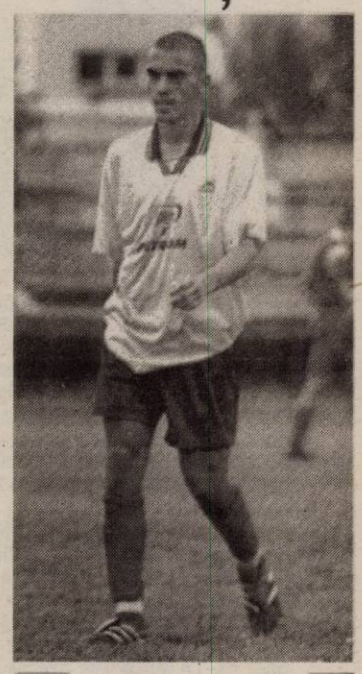

Valentin Fritea, unul dintre remarcații West Petromului în sezonul trecut.

Peste toate, ceea ce rămâne după un sezon mulțumitor este creșterea evidentă în joc ai unor fotbaliști care acum bat la ușa eșaloanelor superioare. Vezan, Nădăban, Oprean, Șerb și V. Fritea au cele mai mari șanse să iasă din semi-mediocritatea unui eșalon, care, de la sezon la sezon, își pierde rostul de altădată.

Grupaj realizat de Călin Mnerie

Telecom Arad: Cine nu are bătrâni, să-și cumpere!

Loc 9: 26 11 1 14 49-47 34 (-5)

Vremurile de glorie ale „societății" Telecom au cam apus. Bugetul echipei este unul de austeritate și este greu menținut pe linia de plutire de „bossul" din Micălaca, Gheorghe Marinca. Acestea au fost premisele de la care s-a pornit la drum și în acest retur de campionat. „Telefoniștii" dovedesc totuși că sunt o forță a acestei serii, învingând în prima deplasare la Sărmășag cu 2-0, pe un teren de unde puține echipe se întorc cu puncte. Primul meci „acasă" este cu CF Dej, iar deznodământul este unul normal: victoria Telecomului cu 3-2. În etapa a șaisprezecea, Mitu et comp. pierd la scor de neprezentare în deplasarea de la Victoria Carei. Cel mai categoric scor l-au realizat în Vinerea Patimilor, în fața echipei lui Lucian Bălan, Gloria Renel Baia Mare, pe cre au surclasat-o cu 6-0. Într-un meci de șase puncte pentru evitarea rerogradării, trupa lui Marius Grad a învins la Șiria cu 2-1.

Ce au luat pe mere au dat pe pere, în etapa a 19-a, când „telefoniștilor" li s-a făcut milă de soarta conjudețenei West Petrom Pecica, victoria cu 1-0 a trupei petroliste încadrându-se în curentul numit „spre binele fotbalului arădean". Scor de tenis în partida cu Minerul Turț, 6-1, „vinovat" principal fiind golgeterul Ardelean, autorul unui „poker" în acea întâlnire. A fost ultimul meci susținut de mijlocașul Cristian Lăzău la gruparea din Micălaca, acesta luând drumul Spaniei. În etapa a 21-a, Telecomul face act de prezență la Ștei, „minerii" impunându-se la pas cu scorul de 2-0. Dacă echipa lui Grad ar fi avut condiții, s-ar fi putut bate lejer pentru ierarhia superioară a seriei. Această afirmație are deplină acoperire, mai ales după succesul categoric obținut în fața liderului, Unirea Dej, care a plecat învins din Micălaca la scor de neprezentare. După succesul cu Unirea Dej, „telefoniștii" s-au mulțumit cu un 1-1 realizat pe terenul ultimei clasate, Mobila Șimleul Silvaniei. Etapa a 24-a a adus la Arad pe Olimpia Gherla, echipă ce a avut norocul să încaseze doar două „boabe", fără a marca vreunul. În ultima deplasare a sezonului, Telecomul pierde cu 1-0 în fața Someșului la Satu Mare. Ultima etapă aduce pe arena „Telecom" formația din Curtici, „vameșii" impunându-se, de data aceasta pe teren, cu scorul de 4-3. A fost meciul de adio, atât ca jucător cât și ca antrenor al lui Marius Grad la formația din Micălaca, acesta realizând și un gol în respectiva partidă.

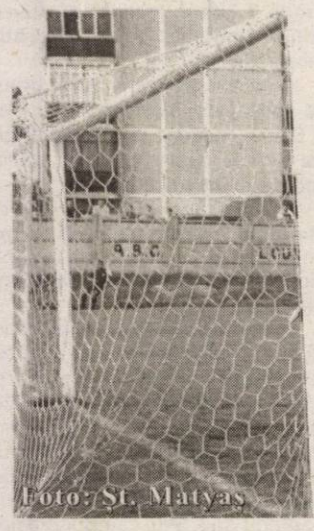

Foto: St. Matyas

Cu mențiunea că Telecomul a dat în acest sezon golgeterul tuturor seriilor Diviziei C, în persoana lui Neluțu Ardelean (autor a treizeci de gouri) vă prezentăm în continuare marcatorii celor 28 de goluri ale returului: Ardelean 16 goluri, Lăzău 3 goluri, Mitu, Heteș, Szellelky 2 goluri, Andea, Oiță și Grad 1 gol.

În cele treisprezece partide ale returului (din păcate, în ciuda eforturilor depuse nu am putut intra în posesia echipei aliniate la Șimleul Silvaniei), antrenorul Marius Grad a utilizat 21 de jucători: Cati, Oiță - 12 jocuri; Gligor, Savin, Edu, Mitu, Ardelean - 11 jocuri; Roșca, Heteș - 10 jocuri; Sabău, Oprescu - 9 jocuri; Lengyel, Szellelky - 8 jocuri; Lăzău - 7 jocuri; Barna - 5 jocuri; Marinca - 4 jocuri; Vasile, Andea - 3 jocuri; Grad - 2 jocuri, Oneț și Riviș - 1 joc.

A fost ultimul campionat al trupei lui G. Marinca cu Marius Grad pe bancă, acesta fiind înlocuit în această vară de George Radu. Deși centrul de copii și juniori al clubului „produce" jucători de perspectivă, greul și în acest campionat a căzut pe umerii tandemului Mitu-Ardelean fără de care ofensiva echipei ar fi avut mult de suferit.

Rămâne de văzut cum va putea „șeful" din Micălaca să facă rost de bani pentru a ține în viață o echipă frumoasă a Aradului fotbalistic, în condițiile în care elenii Romtelecomului nu prezintă deschidere spre fotbal nici măcar în condițiile câștigării de către Grecia a „Europenelor".

Sorin Cazan

Șiriana Șiria - victimă a propriei neputințe

Loc 11: 26 9 3 14 34-50 30(-9)

După un sezon pe care l-a avut „în mână", dar l-a ratat în mod inexplicabil, în dauna Frontierei Curtici, Șiriana Șiria a continuat să se bată pentru promovare, iar succesul a venit în campionatul imediat următor, când s-a reușit urcarea în eșalonul trei al fotbalului românesc.

Tandemul Caia-Gurban a dorit cu orice preț o performanță pentru Șiria, deoarece a vrut să lase ceva în urma lor. Participarea în Divizia C a fost ca un bumerang însă, pentru că totul s-a întors împotriva lor. Lipsa mijloacelor financiare au făcut ca echipa proaspăt promovată să fie, practic, o victimă sigură, cu fiecare etapă care trecea. Nici Gheorghe Cameniță nu a putut salva mare lucru, deoarece jumătate de echipă nu avea valoare, așa că strădaniile antrenorului nu puteau fi concretizate în teren de elevii săi.

La rândul lor, Caia și Gurban au fost singuri, ajutorul financiar din altă parte fiind inexistent. Pornind la drum în acest fel, era greu de crezut că se va putea atinge obiectivul, menținerea în divizia a treia. Nu de alta, dar nu s-a găsit nici un președinte executiv competent care să fie liantul între conducere și echipă. S-a încercat cu Zăhoi Cornel, dar „minunea nu a durat decât trei zile".

Pe ultima sută de metri, înaintea începerii sezonului, au fost aduși câțiva jucători de la tineretul UTA-ei, deoarece lotul era subțire atât numeric, cât și valoric. Antrenorul Cameniță era extrem de supărat la acea vreme, căci nu putea lucra cu cei care trebuiau să joace în prima etapă. Unii au fost la început, alții au fost în pregătiri, iar campionatul a fost abordat cu mai mulți jucători aduși în ultimul moment. Era un semn rău, deoarece era foarte clar faptul că Șiriana Șiria va suferi la capitolul omogenitate. Iar asta s-a văzut încă din prima etapă, când nu s-a dat nici un gol în poarta lui CF Dej, chiar dacă partida a fost la discreția șirienilor. Nici în următorul joc, la Carei, nu s-a dat marea lovitură, căci s-au ratat două-trei ocazii imense, la scorul de 0-0, iar apoi, pe câteva gafe de începători, cei din Șiria au capotat, pierzând în final cu 3-0, scor drastic, după aspectul jocului.

Foto: St. Matyas

După un 8-0 cu Renel Baia Mare, dătător de speranțe, au urmat meciurile cu West Petrom și Telecom, ambele în deplasare. Din păcate, deși se spunea că la astfel de meciuri nu contează poziția în clasament și - de multe ori - nici valoarea, căci ele sunt contrabalansate de ambiții și orgolii, băieții lui Gigi Cameniță au capotat, în Micălaca primind nu mai puțin de cinci goluri, după ce în prima repriză echilibrul a fost evident.

La meciul cu Minerul Turț, inspirația lui Cimbrea, care a căzut în careu, în ultimul minut, a adus trei puncte echipei sale, iar apoi, la Ștei, până în minutul 80 a fost scor alb, pentru ca finalul să fie catastrofal, cu trei goluri primite. După o izbândă cu Olimpia Gherla, 2-0, a venit umilitoarea înfrângere de la Satu Mare, cu Someșul, scor 7-1. Cu Unirea Dej s-a mai adăugat un -3 la „adevăr", pentru ca apoi să se obțină un egal la Mobila Șimleu, deși s-a jucat cu un jucător mai puțin, din primul minut, Văleanu fiind eliminat la debut. Finalul a fost catastrofal, cu două înfrângeri acasă cu Frontiera și Sărmășag.

În partea secundă a campionatului au venit câțiva jucători noi cu care s-a încercat revigorarea. Startul a fost bun, cu șase puncte, din tot atâtea posibile. Marea șansă a fost irosită la Baia Mare, acolo unde un egal le-a fost la îndemână, însă arbitrii au spulberat visele antrenorului Cameniță, a jucătorilor, a sponsorilor și a tuturor celor care au fost aproape de echipă. Ce a urmat după aceea a fost ca un vis negru. Egal acasă, cu West Petrom și înfrângere cu Telecom, ceea ce a însemnat pronunțarea sentinței. Înfrângerea de la Turț a pecetluit, practic, soarta echipei. Victoria cu Ștei a fost doar „o frecție la un picior de lemn", la fel ca și cea cu Someșul, pentru că s-a pierdut o altă bătălie, la Gherla.

Nici izbânda cu Mobila Șimleu nu a însemnat nimic pentru că ultima speranță a șirienilor a fost suplberată de Frontiera Curtici, în penultima etapă, atunci când toată lumea se aștepta la o înțelegere între părți.

Meciul din „familie", din ultima rundă, cu Sărmășag, nu a fost decât un ultim cântec „de lebădă" al Șirianei, în Divizia C.

În concluzie, putem spune că Șiriana a capotat doar din cauza celor care au păstorit clubul. Conducători, antrenori, jucători. Toți poartă responsabilitatea retrogradării, într-o mai mare sau mai mică măsură. Poate că acum se va alege „praful" de această echipă, dar cinstea și modestia sunt cele mai mari calități ale unui om. Fiecare să înțeleagă ce dorește din acest lucru...

Leo Sfâra

„Îmi pare rău că în tur nu am putut face mai mult"

• Declară Gheorghe Cameniță, fostul antrenor al echipei Șiriana Șiria

– Domnule Cameniță, cum ați aprecia parcursul echipei din Șiria, antrenată de dumneavoastră în campionatul 2003/2004?

– Turul a fost cum a fost, iar cele unsprezece puncte obținute au reflectat exact lotul avut la dispoziție. Nu puteam face mai mult, condițiile fiind vitrege pentru Divizia C. În retur, situația s-a mai ameliorat odată cu sosirea lângă echipă a lui Sorin Redac, patronul firmei Globalmet Trading. Echipa a început să joace, am avut un start bun de sezon, dar parcă totul era împotriva noastră. Așa că - la final - obiectivul a fost ratat, iar răspunzătorii pentru acest eșec se știu ei. Poate eu, poate echipa, sau poate alții.

– Credeți că se putea face mai mult, adică menținerea în „C"?

– Dacă toată lumea înțelegea că trebuie să facă totul pentru a ne salva, cred că puteam rămâne în Divizia C. Îmi pare rău că în tur nu am putut face mai mult, atunci cred că s-a pierdut bătălia. Chiar și așa, în retur am avut un culoar bun, dar ne-am împotmolit la meciurile cu echipele din județul nostru. Asta-i viața! La cele trei promovări de până acum s-a adăugat acum și o retrogradare, dar așa e în fotbal, nu există suiș fără coborâș.

– Lotul de jucători a fost unul cu care vă faceți performanță? Nu de alta, dar „actorii" sunt cei care joacă.

– Am găsit la Șiria un lot subțire valoric, dar cel mai mult a contat faptul că nu am putut conta pe cei care i-am pregătit pentru campionat. În plus, am pierdut opt jucători cu care s-a reușit promovarea. Aceștia sunt Drida, Arhilie, Șaba, Oros, Bilan, Oiță, Lăzău și Bocșa. Toți erau titulari, iar pe lângă ei, mai trebuia aduși vreo doi-trei jucători. În aceste condiții cred că puteam rămâne liniștiți în Divizia C.

– Ce vă rezervă viitorul, acum că ați obținut licența A ca antrenor, după câteva rezultate obținute ca tehnician în județul nostru?

– M-am săturat să fiu scos pe ușa din dos și aștept să răsară soarele și pe strada mea. Deocamdată nu am fost căutat de cei de la Șiriana Șiria, dar voi încerca să ajut Șoimii Lipova. Oamenii de aici nu au uitat că am fost fotbalist la ei, iar împreună cu conducerea orașului și câțiva oameni de fotbal inimoși din Arad, vom încerca să facem treabă într-un loc unde fotbalul a fost la loc de cinste.

– D-le Cameniță, vă mulțumesc!

Leo Sfâra

In the business of being the best

BE PART OF OUR SUCCESS

ALCOA

Alcoa Fujikura Ltd. (AFL) - www.aflauto.com - is a joint venture between US-based Alcoa, www.alcoa.com, the worldwide market leader in the aluminum industry, and Japanese wire and cable maker Fujikura. AFL's automotive division manufactures wire harnesses used in automotive electrical distribution systems for customers like Ford, Audi and Volkswagen in the Southwestern part of Romania. The company started its Romanian operations in 2002 as greenfield investments. Currently employs more than 2500 people and has significant future growth plans.

Alăturați-vă echipei noastre și candidați pentru posturile:

MAISTRU MONTAJ

Responsabilitati: · Supravegherea spatiului in care isi desfasoara activitatea, precum si a personalului in conformitate cu regulile si politica companiei;
· Instruirea personalului in vederea folosirii adecvate a echipamentelor si materialelor;
· Responsabilitate pentru productivitate, calitatea produselor, si sistemul de productie.

Cerinte: · Studii superioare (studii tehnice reprezinta un avantaj);
· Experienta in domeniul industriei constituie un avantaj;
· Experienta in conducerea unui echipe;
· Abilitate in comunicare interumana;
· Cunostinte operare PC;
· Bune cunostinte de limba engleza (limba maghiara/germana constituie avantaj).

INGINER CALITATE

Responsabilitati: · Rezolvarea cerintelor clientului si stabilirea planurilor de actiune;
· Gasirea de solutii pentru corectarea problemelor de calitate;
· Coordonarea echipei de auditori de produs;
· Pregatirea documentatiei de calitate ceruta de client;

Cerinte: · Studii superioare tehnice;
· Experienta in domeniul calitatii constituie un avantaj;
· Bun organizator;
· Cunostinte operare PC;
· Bune cunostinte de limba engleza (limba maghiara/germana constituie avantaj).

INGINER DE PRODUCȚIE

Responsabilitati: · Stabilirea resurselor necesare productiei (echipamente, oameni);
· Masurarea timpilor si calcularea normelor de productie);
· Proiectarea fluxului de materiale;

Cerinte: · Studii superioare tehnice;
· Experienta in domeniul industriei constituie un avantaj;
· Capacitatea de a lucra in echipa
· Excelente cunostinte operare PC (Power Point, Autocad constituie avantaj);
· Bune cunostinte de limba engleza (limba maghiara/germana constituie avantaj).

MECANIC INTREȚINERE

Cerinte: · Cunostinte operare DOS
· Studii superioare constituie avantaj
· Cunostinte de limba engleza si/sau maghiara reprezinta un avantaj

(3707967)

Daca sunteti pregatiti pentru urmatorul pas in cariera dumneavoastra, va rugam sa trimiteti CV-ul impreuna cu scrisoarea de intentie, atat in limba romana cat si in limba engleza, la adresa de mai jos, nu mai tarziu de 2 saptamani de la aparitia acestui anunt. Mentionati postul pentru care aplicati. Numai candidatii selectati vor fi contactati.

Adresa: DN 79, KM 37,5 NADAB, 315101, ARAD
E-mail: Daciana.Rosca@alcoa.com Fax: 0257/307126

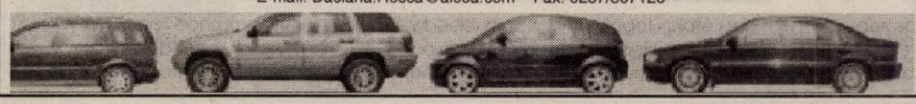

Vânzări autovehicule noi (2 ani garantie) si rulate (1 an garantie) toate marcile

- Piese de schimb pentru orice tip de autovehicul
- Service specializat pentru orice tip de autovehicul
- Finantari: leasing, credit in conditii deosebite

(c-5572004)

Pasiune. Calitate. Performanta

International Schunn

Arad - Calea Zimandului FN; Tel: 0742.03.69.11
Sibiu - DN 1, km 307 - 310; Tel: 0741.10.29.90
Deva - Bd. 22 Decembrie, Bl. A1;Tel: 0254 22.80.98
E-mail: office@schunn-international.ro

ALCOA

Come join us in the business of being the best

ALCOA ROMANIA SRL is an aluminium extrusion plant greenfield investment of Alcoa Inc. www.alcoa.com. Alcoa is the world's leading producer of aluminium, fabricated aluminium and alumina. Alcoa's products are likely to play a central role wherever people live and work. And that role is growing.

For the completion of the project and successful launch of operations we are starting to build up our local team. We are looking for highly motivated candidates to fill the following challenging positions:

MAINTENANCE SUPERVISOR

Main Responsibilities: ensure smooth operation of the equipment, implement TPM, minimalize downtimes, coordinate the maintenance staff, support installing of equipment in the project phase, keep contact with equipment and parts suppliers. Provide full support to production. Apply ABS/APS principles and rules. Plan and evaluate performance of the team. Work closely together with production and tool supervisors. Implementation and control of EHS rules. Control and monitor costs. Looks for improvement solutions in his field of activity. Is responsible for the proper documentation for maintenance activities

Requirements: degree in a technical / engineering field, min. 5 years experience in a similar or related area, management experience, good English, good PC skills. Knowledge of a second foreign language is an advantage (Italian,Hungarian,Spanish). Results oriented person who works in a team environment.

PRODUCTION SUPERVISOR

Main Responsibilities: running of production activities as required by the business plan. Manage the staff production staff. Organize teams, shifts and production. Apply ABS principles and rules. Ensure efficient production at highest QA standards. Manage the whole production staff. Plan and evaluate performance. Work closely together with all department heads. Implementation of EHS rules. Look for opportunities in process and performance improvement. Keep control of production related costs. Provide reports. Will have direct responsibility with people. Builds multiskilled teams in production.

Requirements: degree in a technical / enginering field, min. 5 years of production experience in a similar environment. Proven management role. Must have experience with people and teams. Good English, good PC skills. Knowledge of a second foreign language is an advantage. Must be a team player and good communicator. Coaching skills are necessary.

EHS COORDINATOR

Main Responsibilities: Build and implement the EHS system of the company (EHS = environment, health and safety) based on Romanian Law and Alcoa values and principles. Trains and coaches employees, audits the system, implements EHS rules. Main task and challenge: full compliance with Romanian and Alcoa regulations, accident free activity, minimalize risks in all areas of EHS. Prepares site for audits. Works closely with all departments, main and constant focus on higher risk areas. Will be responsible for employment related medical issues, environmental and labour safety authorities and audits. Will prepare reports on EHS.

Requirements: degree in a technical, chemical, environmental or medical area. Experience with safety, environmental and employment health issues. Ideally has relevant qualification / exam / permit for such activities. Min. 3 years of working experience. Good English and good PC skills. Knowledge of a second foreign language (Hungarian, Italian, Spanish) is an advantage. Good communicator, good coach and very team oriented. Ready and willing to learn a lot.

DIE SHOP SUPERVISOR

Main Responsibilities: coordinates activities of the die shop. Will be responsible for the availability of dies, maintenance of dies and leading of the die team. Works closely together with production and maintenance and the dies supplier. Organizes and coaches the team, trains new people. Plans and evaluates activities and performance. Implements ABS/APS principles. Applies relevant EHS rules in his area. Provides full support to production. Responsible for appropriate technical documentation.

Requirements: technical degree, preferably tools and dies, mechanical engineering or related. Must have experience in the field of dies (forging, extrusions, casting) and dies / tools maintenance. Good English is necessary. Knowledge of a second foreign language (Hungarian, Dutch, Italian, Spanish) is an advantage. PC skills at user level. Knowledge of design softwares is also an advantage. Minimum 5 years of experience in a production / technical environment. Experience with tools and dies is necessary.

QUALITY AND PROCESS ENGINEER

Main responsibilities: process design, followup and improvement together with quality assurance tasks. Will combine the classical and process engineering function with QA. Based on guidance provided by Alcoa will develop the main processes related to production and will look for improvement opportunities. Will develop and implement quality procedures and documentation system. Together with the technical team will develop control procedures. After appropriate training, he will be the ABS / APS responsible for the start phase. He will be the document control person as well as the main training and coaching resource for QA and APS in the start phase. Work together on a daily basis with production, maintenance, die shop, EHS, logistics.

Requirements: degree in a technical / engineering or QA area. Experience in the management of production and quality processes. Having worked with quality documentation in an audited environment. At least three years of proven activity in a domain that is relevant from this point of view (production and / or process engineering, QA etc.). Good English and good PC skills. Knowledge of a second foreign language is an advantage (Dutch, Hungarian, Italian, Spanish).

SECRETARY

Main responsibilities: organize and manage general office administration activities. Secretarial tasks. Supports the project team in all necessary areas: schedules, meetings, reservations, mails, receive / send documents, contacts with suppliers and other Alcoa sites. Keeps documents, handles invoices, writes memos and prepares presentations. Organizes interviews and meetings. Acts as an interpreter when necessary.

Requirements: higher education degree, good English and PC skills. Experience in a similar activity is required. Ability to work in a diversified team, flexibility in working schedule and in dealing with people. Driving license. Knowledge of a second foreign language can be a serious advantage. Must be a good communicator, reliable and accurate in work.

(C.A.96/2004)

You've spent a lifetime preparing your career. Now it's time to take flight by putting your skills and talents to use in an environment where you can make a difference and continue to grow.

We offer support, knowledge,international environment, development and career perspective.
Please send your application and CV in Romanian and English to Alcoa Romania, Arad, Str. Closca nr. 5/8
Contact person: Ulrich Istvan, Human Resource Manager, Email: ulrich.istvan@alcoa.com

TOATE ÎN 48 DE RATE!

plus un TICHET CADOU in valoare de 150 000 lei cu care iti cumperi ce vrei!

Abonează-te la Connex în perioada 2-31 Iulie, în magazinele CG&GC, si vei putea achizitiona telefonul* cu avans zero si rate pana la 48 de luni prin ERS.

14$* Motorola C200	19$* Siemens A50	21$* Alcatel 331
29$* Nokia 3410	125$* Motorola E365	359$* Nokia 6230

*Preturile nu includ TVA si sunt valabile doar pentru abonament la Connex. In limita stocului disponibil. Detalii in magazine.

(3707972)

OFERTA CONNEX
- 50% reducere la abonament, adica 3,5 USD/ luna pana la sfarsitul anului (31 decembrie 2004).
- In plus, numai pentru orasul tau, ai 70 de minute incluse, pe viata si poti castiga castiga zilnic un telefon Samsung P400. Oferta valabila pana la 30 August 2004.

CG&GC Solutii integrate IT&C — DEALER CONNEX

B-dul Revolutiei nr. 42, Tel: 0257-250.604, e-mail: cgarad@cg-gc.ro
www.cg-gc.ro 0722.55.77.99 www.gsm4all.ro

Societate comercială de distribuție națională
angajează pentru punctul de lucru din Arad

merchandiser
agenți comerciali

CERINȚE MINIME: studii medii, experiență în F.M.C.G. prezintă avantaj.

SE OFERĂ: pachet salarial motivant angajament pe termen lung.

Cei interesați sunt rugați să trimită un C.V. la nr. de fax 214.554, până la data de 16.07.2004.

Pe C.V. se va trece postul pentru care se optează.

(0786220)

AGENȚIA DE TURISM

MONEASA TOURING

VACANȚE ÎN STRĂINĂTATE
Italia, Franța, Spania, Croația, Balaton, Muntenegru, Grecia, Destinații exotice, Circuite culturale în Europa și altele...

TURISM INTERN
MUNTE, LITORAL MAREA NEAGRĂ, AGROTURISM
BILETE DE AVION

TEL / FAX : 2 1 4 9 6 0

office@moneasatouring.ro STR. 1 DECEMBRIE 1918, NR.4 (LÂNGĂ ACR)

(c.790/2003)

Important pentru agricultori

S.C. SERVAGROMEC S.A. Arad

VINDE TRACTOARE
subvenționate 45% conform HG 918.

Informații la sediul firmei: Arad, str. M. Kogălniceanu nr. 22 tel.: 280.712, de luni-vineri, între orele 8-16.

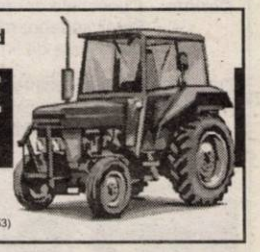

(3707953)

S.C. Maier Com SRL ORȘOVA, NR. 6, ARAD

Preparate din carne

Angajează la punctul de lucru din localitatea Pecica: contabil-economist

Cerințe:
- cunoștințe de contabilitate primară, gestiune
- studii medii sau superioare în domeniu
- cunoștințe avansate operare PC
- cunoștințe temeinice ale unei limbi străine: germană sau engleză
- disponibilitate la program prelungit

Informatii la telefon: 468.020 CV-urile vor fi trimise la fax: 206.121

(0786226)

SOCIETATE DE PRODUCȚIE ARTIZANALĂ

Telefonați!!! 021/2530200.

(3707879)

cu bune perspective de muncă continuă și beneficii interesante, CAUTĂ PERSOANE serioase, dispuse să facă o muncă independentă acasă.

S.C. BINALIA S.A.

Societate cu capital mixt, italian și român, important producător de feronerie din alamă pentru uși și ferestre

ANGAJEAZĂ INGINER MECANIC - TCM

CERINȚE:
- vârsta maximă 35 ani;
- disponibilitate pentru program prelungit;

SE OFERĂ:
- salarizare atractivă;
- posibilități de promovare.

CEI INTERESAȚI se vor prezenta cu CV la sediul societății din Arad, Str. 6 Vânători Nr. 51-53 sau vor trimite CV prin e-mail (binalia@inext.ro) sau fax (256700) până în data de 16.07.2004.

INFORMAȚII SUPLIMENTARE LA TELEFON: 289.734, 0788.347.004.

(3707956)

Administratorul unic al S.C. Sebar Naturin S.A.
cu sediul în localitatea Sebiș, str. Gării nr. 35, jud. Arad
înregistrată la Registrul Comerțului sub nr. J 02/538/1995, CUI 4199659
în conformitate cu legea și cu Actul constitutiv al societății
convoacă Adunarea Generală Extraordinară a Acționarilor
pentru data de 27.07.2004, începând cu orele 12
pentru toți acționarii înregistrați în Registrul Acționarilor
la sfârșitul zilei de 22.07.2004, cu următoarea ordine de zi:

1. Declararea S. C. Sebar Naturin S. A. Sebiș ca societate pe acțiuni de tip închis, ridicarea de la Oficiul de Evidență a Valorilor Mobiliare și retragerea de la tranzacționarea pe piața RASDAQ
2. Informarea acționarilor cu privire la valoarea actuală a capitalului social exprimat în EURO având în vedere cursul leu/Euro la data ținerii AGEA; data ultimei reevaluări a patrimoniului societății, valoarea în EURO a capitalului social având în vedere echivalentul leu/EURO la data ultimei reevaluări a patrimoniului societății.

În cazul în care nu sunt întrunite condițiile cerute de lege, a doua convocare se face pentru data de 28.07.2004, la aceeași oră și în același loc.
(3707974)

Firmă de import și distribuție produse alimentare angajează:

AGENȚI DE VÂNZĂRI

Cerințe:
- persoană dinamică, serioasă, ordonată;
- experiență în gestiune și vânzări directe către clienți;
- carnet de șofer **categoria B;**
  categoria C constituie avantaj;
- cunoștințe de întocmire acte primare;
- disponibilitate pentru program prelungit și deplasări în interes de serviciu.

Cererile însoțite de CV se pot depune la sediul firmei din str. 9 Mai nr. 3 sau pot fi trimise prin fax: 0257-210.211 până ***marți 20 iulie 2004.***

(C.A.356/2004)

MEDIASOFT
Arad, str. Av. Ioan Sava nr. 5, tel/fax 0257-**255.886**
Centru de Formare Profesională - Medierea Muncii
Organizeaza ***CURSURI***
1. **Operator calculator și rețele (COR 312201)**
   (inițiere Windows, Word, Internet, baze de date)
   22.07.2004 dimineața și 21.07.2004 după masa
2. **Secretară (COR 411503)** - 16.08.2004
   (tehnoredactare Word, utilizare Internet)
3. **Contabilitate (COR 343302)** - din 02.08.2004
   (teorie, practică - întocmire documente, AGS Pro)
4. **Proiectare asistată (AutoCad)** - 24.07.2004
5. **Utilizare Excel** (tabele) - 22.07.2004
6. **Utilizare Access** - 22.07.2004
7. **Utilizare Power Point, HTML** -16.08.2004
8. **Limba engleză** - 26.07.2004

Cursuri autorizate de MECT și de MMSSF
Diplome COR recunoscute în Uniunea Europeană
Oferim servicii de mediere a ***FORTEI DE MUNCĂ***

(0786190)

Ministerul Justiției - Direcția Generală a Penitenciarelor

Penitenciarul de Maximă Siguranță Arad

Anunț de achiziție publică prin procedura „Licitație deschisă fără preselecție"

1. Persoana juridică achizitoare și organizatorul procedurii Penitenciarul de Maximă Siguranță Arad, cod fiscal 3678181, Arad, str. Vânători F. N., telefon 212.661, fax 280.584.
2. a) **Procedura aplicată** „Licitație deschisă fără preselecție"
   b) **Tipul contractului:** contractul cuprinde achiziția de „Concentrate proteice"
3. a) **Livrarea produselor** se va face la sediul Penitenciarului de Maximă Siguranță Arad
   b) Se va contracta „Furaj combinat de găini" în cantitate de 15.000 kg cod CPSA 1571.10
   c) Ofertele se depun pentru întreaga cantitate solicitată
4. **Durata contractului** până la 31.12.2004.
5. **Documentele pentru achiziție** se pot procura de la sediul unității
   - **Costul** documentației este de 150.000 lei
   - **Data limită** pentru solicitarea de clarificări suplimentare este de 15.07.2004
   - **Data limită** până la care se transmite răspuns la solicitarea de clarificări: 17.07.2004
6. Data limită pentru depunerea ofertelor este 22.07.2004, ora 14.
   - **Adresa** de depunere a ofertelor: Penitenciarul de Maximă Siguranță Arad, **str. 6 Vânători FN, Arad, cod 2900**
   - **Limba** de redactare a ofertelor: limba **română**
7. Persoanele admise la deschiderea ofertelor: toți depunătorii de oferte sau reprezentanții împuterniciți ai acestora.
   - Data, ora și locul deschiderii ofertelor: 23.07.2004, ora 11,00, la sediul unității.
8. Garanția de participare la licitație: 3.300.000 lei
9. Modalitate de finanțare - bugetul de stat
10. **Cerințe minime:**
    - Să nu fie în nici una din situațiile prezentate în art. 30 din OUG nr. 60/2001.
11. **Perioada de menținere a ofertei: 31.12.2004**
12. **Criteriul de adjudecare:** oferta cu prețul cel mai mic
13. Nu s-a publicat anunțul de intenție
14. **Data transmiterii anunțului** de participare către R. A. Monitorul Oficial: **29.06.2004.**

Comandantul Penitenciarului Arad Colonel Alexandru Iulian
Locțiitor cdt. pt. logistică Colonel Luca Constantin

VINDEM
HÂRTIE DE
ÎMPACHETAT
la sediul ziarului
ADEVĂRUL
din B-dul
Revoluției nr. 81.

S.C. Compania de Transport Public S.A. Arad
cu sediul în Arad,
Calea Victoriei nr. 35B-37
telefon 0257/338.597

organizează curs de calificare în meseria de VATMAN
cu durata de 6 luni.

CONDIȚII DE ÎNSCRIERE:
- absolvenți de liceu sau școală profesională cu calificare în meseria de lăcătuș sau electrician
- domiciliul stabil în municipiul Arad
- stagiul militar satisfăcut
- fără desfaceri disciplinare în carnetul de muncă
- vârsta minimă: 21 ani

CEI INTERESAȚI se vor prezenta la sediul S.C. C.T.P. S.A. - Serviciul Resurse Umane, până la data de 31.07.2004, având asupra lor următoarele acte:
- buletin de identitate
- livret militar
- carnet de muncă
- diploma de studii (original și copie xerox).

Informații suplimentare se pot obține la sediul societății - Serviciul Resurse Umane.

(c. 523/2003)

MATROS 2000
Oferă până la 16 % reducere la PARCHET LAMINAT
și FOLIA IZOLANTĂ 3 MM GRATIS
ARAD, Calea A. Vlaicu nr. 28-32
Tel: 0257-349.888, 0744.755.786
lângă stadionul UTA
(c. 679/2003)

---

anunță:
DistriGaz Nord S.A. Târgu Mureș
Sucursala Arad
MIERCURI, 14 iulie 2004, între orele 9-15, în cartierul Grădiște ÎNTRERUPEREA DISTRIBUȚIEI DE GAZE NATURALE
în vederea finalizării execuției lucrărilor de investiții „Îmbunătățiri tehnologice pe rețeaua de distribuție din cartier".
Vă rugăm să închideți aparatele de utilizare, iar la deschiderea acestora să procedați potrivit instrucțiunilor de PM-PSI.
Telefoane Dispecerat și echipa Intervenție 218.928 și 256.928.
Director Sucursală Ovidiu Nilă
(3707973)

---

aluplast
H.E.I.V. srl Arad
Birou ofertare:
1. Piața Spitalului bl. H Parter
2. Cartier Alfa (lângă alimentara GEF)
- geamuri termopan
- rolete aluminiu și PVC
- site insecte
- jaluzele verticale și orizontale
- uși blindate

tel. 270666
0722 566570 **0740 242770**
(C.A.274/2004)

Mercedes-Benz
AutoSchunn Partener autorizat DaimlerChrysler Arad / Hunedoara
Organizeaza interviu pentru ocuparea posturilor de:

- INGINER SERVICE
- RECEPTIONER AUTO

Cerinte:
Studii tehnice;
Experienta in domeniul auto;
Seriozitate, devotament, flexibilitate;
Stagiul militar satisfacut;
Cunoasterea limbii germane - prezinta avantaj;
Carnet de conducere minim cat. B.

- MECANICI AUTO
- TINICHIGIU AUTO

Cerinte:
Studii de specialitate;
Experienta in domeniul mecanicii, respectiv tinichigeriei auto;
Seriozitate, devotament, flexibilitate;
Carnet de conducere minim cat. B.

Oferim:
Oportunitatea de a lucra pentru o marca de exceptie;
Conditii deosebite de munca;
Participarea la cursuri de pregatire si formare profesionala.

Candidatul ideal va impartasi filosofia Mercedes-Benz:
CALITATE, PASIUNE, PERFECTIUNE

CV-ul si scrisoarea de intentie se depun la sediul firmei sau prin e-mail la adresa alina.sighete@auto-schunn.ro. Doar persoanele selectate vor fi anuntate telefonic.

AutoSchunn Micalaca Est DN 7 FN * tel: 0257 / 286680, fax: 0257 / 281474

(c.55/2004)

Fii printre primii!
livrări din septembrie

Pentru a fi printre primii proprietari ai unei DACII LOGAN, acum ai posibilitatea de a depune:
- un avans de min. 50 mil. lei (sau integral)
- un avans de min. 22 mil. lei prin leasing dacia

VERBIȚĂ
Reprezentantă DACIA
S.C. VERBIȚĂ S.R.L.
Showroom: Calea A. Vlaicu nr. 282
Tel. Vânzări auto: 227.055;
Tel: 227.056; 227.650
www.verbita.ro

(C.356/2004)

PROGES
pentru amenajări interioare
str. Dorobanți nr.55
Tel.: 282.021

PARCHET LAMINAT

142.000 lei/mp*
FOLIE 2mm GRATUITA
*fără TVA
(c. 10/2004)

BIG STAR
SC BIG STAR SRL
aparatură audio-video
Garanție 1 an
Transport la domiciliu

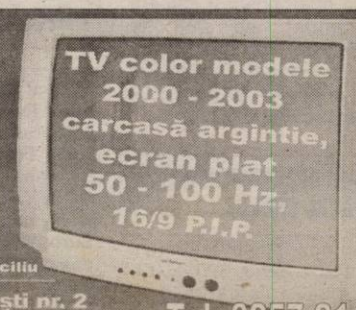

Arad, Mărășești nr. 2
(intrarea de pe Episcopiei) Tel. 0257 214022
(C.A.274/2004)

VÂNZĂRI APARTAMENTE O CAMERĂ

Vând apartament 1 cameră, bucătărie, baie, tot confortul, 15.800 Eu, ocupabil imediat (Podgoria). Telefon 0722.898.543. (20795)

Vând garsonieră confort I Micălaca 236 amenajată, 13.100 EU. Telefon 0742.607.542. (20732)

Vând apartament 1 cameră, Gara Aradul Nou, ultramodern, preț 15.000 Euro. Informații 0740.643.185. (20769)

Vând apartament 1 cameră, amenajată superlux, etaj I, Miorița. Telefon 252389. (20833)

VÂNZĂRI APARTAMENTE DOUA CAMERE

Vând apartament 2 camere, etaj 4, zonă centrală, recent renovat. Telefon 228076, 212547; 0740.045.416; 0740.022.297. (20582)

Vând apartament 2 camere, Micălaca, zona 300, et. 6/8, îmbunătățiri, 23.000 Eu. Telefon 263515, 0745.395.892. (20605)

Vând apartament 2 camere decomandate, balcoane închise, termotecă, etaj III, Micălaca, preț 24.000 EU. Telefon 0724.353.437. (20768)

Vând apartament 2 camere termopan, aer condiționat, Romanilor. Telefon 285593, 0723.045.816. (20779)

Vând apartament vilă Calea Romanilor, 2 camere. Telefon 256353, 0745.370.916. (20833)

Vând 2 apartamente cu 2 camere + dependințe, unul ultracentral și celălalt aproape de centru. Informații telefon 0745.550.101. (20849)

VÂNZĂRI APARTAMENTE TREI CAMERE

Vând apartament 3 camere, îmbunătățit, Micălaca zona 300, et. 3 + garaj autorizat, preț 35.000 Eu. Telefon 0257-211828, după ora 17; 0721.232.510. (20395)

Vând urgent apartament 3 camere, confort I, decomandat, termopane, zona UTA, preț 31.000 Euro, negociabil. Telefon 0721.345.434. (20421)

Vând apartament 3 camere, în Lipova (Intim), îmbunătățit, etaj 1, 18.000 Euro, negociabil. Telefon 0744.810.855. (Ag. Lipova, 220)

Vând apartament 3 camere, Vlaicu, decomandat, toate îmbunătățirile, garaj, etaj 1, preț 37.000 Euro, negociabil. Telefon 0740.047.977. (20776)

Vând apartament la casă, 3 camere, bucătărie, living, garaj, suprafața 180 mp, front stradal 15 m, 2 băi, posibilități mansardare, str. Barabaș Bela (fostă Afinelor). Telefon 0722.692.973. (19070)

Vând apartament 3 camere 2 băi, decomandat, balcon, etaj 4/4, termopan, zonă liniștită, Micălaca, 29.000 EU. Telefon 0724.353.437. (20768)

Vând apartament 3 camere ultracentral, (str. Horia), etaj I, superamenajat, preț 55.000 EU. Telefon 228411. (20586)

Vând urgent apartament 3 camere Lebăda, 17.000 EU. Accept credit. Telefon 256353, 0745.370.916. (20833)

Vând apartament 3 camere decomandat, cu multiple îmbunătățiri, 100 mp, contorizare individuală, vizavi de BRD, etaj 4, 35.000 EU. Telefon 254909, 0722.597.016. (20841)

VÂNZĂRI APARTAMENTE PATRU CAMERE

Vând apartament 4 camere zona 300 + garaj, 30.000 EU negociabil. Telefon 254112, 0740.040.325. (20822)

VÂNZĂRI CASE

Vând casă 5 camere, apă, gaz, loc mare, Aradul Nou. Telefon 0766.722.173. (20807)

Vând casă în Miniș, nr. 200. Telefon 461665. (20523)

Vând proprietate în comuna Păuliș, nr. 130, pe drumul național Arad-Deva, cu posibilitate de intrare-ieșire din șoseaua Păuliș-Ghioroc. Informații la telefon 0257 - 388163, 0257 - 287529 sau 0745.502.619. (20051)

Vând casă Aradul Nou, 1200 mp, total renovată, Legea 112, fără probleme, preț 39.000 Euro, negociabil. Telefon 0788.413.522. (20730)

Vând casă modestă din cărămidă, central, utilități, str. Bela Bartok nr. 2A. Telefon 228711, 0721.587.910. (20802)

Vând casă, str. Gheorghe Doja nr. 156. Telefon 210495. (20573, 74)

Vând casă 4 camere, 400 mp, gaz, canalizare, pe str. Dorului, nr. 7, preț 42.000 Euro, negociabil. Telefon 0259 - 479772, 0745.833.202. (20542)

Vând casă, Radnei 91, lângă pod, acces auto, utilități, 39.000 Euro. Telefon 0726.233.100. (20751)

Vând casă cu baie și încălzire centrală, în Pâncota, str. Ciocârliei, nr. 3. Telefon 0257 - 466100. (Ag. Pâncota, 95)

Vând casă Cicir, grădină 1.500 mp. Telefon 216405. (p)

Vând casă central 2 camere, dependințe, încălzire gaz, curte, verandă, CATV. Telefon 0257 - 234463; 0724.615.984. (20787)

VÂNZĂRI TERENURI

Vând teren 500 mp, ideal pentru construcție vilă, malul Mureșului. (Mureșel), str. I. P. Pincio 1, gaz, canalizare, telefon, preț 40.000 Euro. Telefon 0744.566.825. (20498)

Vând loc de casă în Vladimirescu 720 mp, central, utilități. Telefon 0723.260.031. (20715)

Vând teren intravilan, suprafața 2.450 mp, în Subcetate. Telefon 228411, 0723.199.579. (19492)

Vând 20 ha, F.S. 200 m, la Zimandul Nou. Telefon 228411, 0723.199.579. (19492)

Vând teren intravilan, în Subcetate, suprafața 700 mp, F.S. 20 m, preț 48 Eu/ mp. Telefon 228411. (19492)

Vând teren 682 mp în Vlaicu, 80 Eu/mp, negociabil. Telefon 0723.388.267. (20356)

Vând teren lângă Aeroport 2,5 ha cu 84 ml front în șoseaua Calea Bodrogului, 7 EU/mp. Telefon 0740.639.139; 0745.795.471. (20780)

Vând teren de casă 480 mp pe str. Clujului Alfa în Alfa. Informații telefon 0740.639.139; 0745.795.471. (20780)

Vând loc de casă MĂDERAT și loc casă odihnă COVĂSÂNȚ (Ciocuța). Telefon 281138, 0744.611.755. (18050)

Vând loc de casă Grădiște, 750 mp, utilități, negociabil. Telefon 256353. (20833)

Vând teren intravilan (ieftin), parcele 1100 mp, parcelă 4.430 mp. Telefon 0745.239.544. (20839)

Vând teren intravilan 500 mp, zona Tabacovici. Telefon 229505. (20846)

VÂNZĂRI AUTO

Vând MOTOCOSITOARE cu șezut (benzină), lama 2 metri - 1.700 Euro; PLUG REVERSIBIL - 600 Euro; TRACTOR marcă germană - 2.400 Euro; MOTOCOSITOARE pe 4 roți (motorină), lama 2,20 metri - 2.700 Euro; REMORCĂ de adunat și descărcat iarbă sau fân - 1.900 Euro și MAȘINĂ de STROPIT - 1.400 Euro. Prețurile sunt negociabile. Telefon 531599. (20612)

Vând VW JETTA, an 81, stare de funcționare, CIV, nr. noi, 4 uși, taxe la zi, preț 750 eu, negociabil. Telefon 0766.722.173. (20807)

Vând Renault 19 CHAMADE Diesel, 1.900 cmc, nou, recarosat, PF. 3.850 Eu. Telefon 0722.353.495. (20666)

Vând Supernova 2002, 40.000 km, galbenă, stare bună, 3.300 Euro, negociabil. Telefon 0742.101.467. (Ag. UTA, 832)

Vând tractor U650, stare foarte bună, preț negociabil. Telefon 370453. (20321)

Vând Dacia Papuc, 2 locuri, 1997, stare bună, 1.200 Eu. Telefon 0722.328.495. (20335)

Vând Dacia 1310, an 1990, numere noi, impecabilă, 900 Eu. Telefon 0742.199.780. (20363)

Vând Dacia Break, an 1991, VT, asigurare, 875 Eu. Telefon 0723.045.296. (20363)

Vând Dacia 1310, an 1991, numere noi, stare bună, 850 Eu. Telefon 0723.837.619. (20363)

Vând Dacia Papuc, 2 locuri, an 1997, 1.650 Eu. Telefon 0744.397.847. (20358)

Vând VW Passat Combi, an 2000, full electric, climatronic, 1,9 TDi, înmatriculat 2003, preț 9.000 Eu. Telefon 0721.232.510 (20395)

Vând Daewoo Espero avariat cu piese pentru reparație. Telefon 251179. (Ag. UTA, 881)

Vând tractor 650, stare foarte bună. Telefon 0726.024.044. (20565)

Vând Renault Kangoo Diesel, 2001, înmatriculat recent, import Germania. Telefon 0744.552.140. (20566)

Vând tractor buldozer șenilar românesc, cu lamă S651 și un grup de sudură mobil. Telefon 0722.251.555. (20566)

Vând MAN cap tractor, împreună cu semiremorcă basculantă 3 axe, an 1994, nerulat în țară, înmatriculat. Telefon 0722.251.555. (20564)

Vând camion Mercedes lung 6 m, persoană fizică, stare bună, an 1979, 2.800 EU. Telefon 252155. (20702)

Vând ARO carosat, motor Brașov, în stare bună, preț convenabil. Telefon 0257-475065. (11, Nădlac)

Vând Nissan Chery, benzinar, an 1983, înmatriculat, stare de funcționare. Telefon 0722.406.174. (Sebiș, 94)

Vând urgent Dacia Break, stare foarte bună, preț negociabil, la vedere. Telefon 0723.403.650. (20792)

Vând Opel Astra 1,7 Diesel, prin dezmembrare, alb, an 1993. Telefon 0257/349276; 0723.375.677; 0745.634.652. (20766)

Vând Dacia Break, an 1999, 1,4, 5 viteze, gri metal, 1.700 Euro, negociabil. Telefon 349276; 0723.375.677; 0745.634.652. (20766)

Vând Dacia 1310, an 1986, stare tehnică foarte bună, vișinie, motor 1,3, 4 viteze, 780 Euro, negociabil. Telefon 0723.375.677; 0745.634.652; 0257/349276. (20766)

Vând urgent combină C14 în stare de funcționare. Telefon 0740.217.876. (20742)

Vând Audi A6, 2,5 TDi, 130 CP, 2000, ultradotat, 16.300 Eu negociabil. Telefon 0744.784.910. (20659)

Vând VW Golf II, 1,6 Diesel, 1987, 4.300 Eu, negociabil. Telefon 0744.784.910. (20659)

Vând Dacia 1310 an fabricație 1998, instalație gaz, omologată. Telefon 228773. (20794)

Vând Passat Turbo Diesel, '92, stare perfectă, combi. Telefon 0723.241.946. (20782)

VÂNZĂRI ELECTRO

Vindem CASE MARCAT FISCALE, consumabile, CÂNTARE ELECTRONICE, str. Vicențiu Babeș, nr. 22 A. Telefon 211211, 281188. (c, 2044)

Vindem CASE MARCAT FISCALE, CÂNTARE ELECTRONICE, CONSUMABILE, strada I. L. CARAGIALE nr. 22. Telefon 272727; 282829. (17544)

Vând CÂNTARE ELECTRONICE, MECANICE și CASE de MARCAT. Telefon 281020. (19905)

Vând COMBINĂ FRIGORIFICĂ, FRIGIDER, CONGELATOR 3-10 sertare, extrem de ieftine, un an garanție. Telefon 274118. (19234)

Vând TV COLOR, MAȘINĂ AUTOMATĂ DE SPĂLAT, foarte ieftin și garanție. Telefon 275277. (19234)

Vând CONGELATOR, COMBINĂ FRIGORIFICĂ și FRIGIDER, foarte ieftin și garanție. Telefon 275277. (19234)

Vând frigider Arctic 2.000.000, congelator sertare 2.500.000. Telefon 0257 - 273965, 0721.838.968. (Ag. UTA. 880)

Vând VITRINE FRIGORIFICE VERTICALE, ORIZONTALE. Telefon 0745.792.400. (20588)

Vând CASE MARCAT FISCALE, CÂNTARE ELECTRONICE, str. Stânjenel 6. Telefon 279702. (19939)

Vând vitrină frigorifică orizontală. Informații telefon 0745.485.474 sau 462974. (Ag. Sântana, 87)

VÂNZĂRI DIVERSE

Vând 2 teracote și lucernă, ieftin. Telefon 0741.015.972, 0257-218763. (20805)

Vând BOLȚARI TERMOIZOLANȚI, calitatea I, diferite dimensiuni, din ZGURĂ sau SORTURI, BORDURI, etc. Telefon 0745.634.885. (20541)

Vând PLASĂ GARD ZINCATĂ - 33.500 lei/kg; CUIE - 28.000 lei/kg; RABITZ 53.000 lei/kg; toată gama de SÂRME; ELECTROZI; SÂRMĂ BALOTAT; etc. Str. Vrabiei, nr. 4. Telefon 289997, 0744.289.997, 0721.474.980, www.garduri.ro (18548)

Vând BOLȚARI TERMOIZOLANȚI omologați, ZGURĂ și BETON. Telefon 283683; 0722.621.600; 0722.870.752. (9489)

Vând, prin lichidare gospodărie, mobilier, etc. Telefon 0724.473.582; 212793. (20490)

Vând 2 vaci cu lapte. Informații telefon 230080. (20665)

Vând GEAMURI, UȘI PVC, MOBILĂ, noi, Micalaca - Flora. Telefon 0745.646.517. (20616)

Vând BALAST, NISIP, PIATRĂ CODRU, transport domiciliu. Telefon 0744.235.941. (20564)

Vând BOLȚARI TERMOIZOLANȚI, executați la vibropresă, 300x250x200, 13.000 lei/ buc, 870.000 lei/mc. Telefon 281491, 0788.578.017. (20308)

Vând garaj ultradotat, str. Banu Mărăcine, 3.200 Eu, negociabil. Telefon 0744.784.910. (20651)

Vând HRANĂ USCATĂ CÂINI, FURAJE GRANULATE, import UNGARIA, tâmplărie PVC, rulouri, jaluzele. Telefon 253589. (c. 544)

Vând APARATE SALĂ CULTURISM (toate dotările), avantajos. Telefon 0722.287.434; 0257/211899. (20460)

Vindem MATERIALE HIDROIZOLAȚII, import ITALIA, 4 kg/mp, FIBRĂ STICLĂ - 80.000 lei/mp, POLIESTER - 100.000 lei/mp cu livrare la client. Telefon 280632. (20577)

Vând FĂINĂ, preț 10.200 lei/kg. Telefon 0741.110.637. (20293)

Vând PULT INOX cu sistem de refrigerare (500 EU); DOZATOR BERE 2 brațe și BUTOAIE (300 C); 2 APARATE CAFEA (200 EU/buc). Telefon 0722.301.798. (20803)

Vând stație taxi, mașină de gazon, saxofon Selmen, Ecette Buffet Crampon, vioară nouă. Telefon 0744.504.788; 256214. (20827)

Vând utilaje carmangerie și abator, depilator + vană opărire, cutter, șpriț vid, deșoricător, agregate frigo (cameră frig), etc, combină și piese C14. Telefon 0257 - 377030; 0744.496.284; 0744.964.648. (20820)

AF TREI CAZANE GALȘA vinde CAZANE ȚUICĂ, capacitate 700 litri, BAR, loc aferent 2729 mp. Informații telefon 0744.277.379. (Ag. Pâncota, 99)

Vând convenabil baloți lucernă, baloți paie. Telefon 0744.633.583, 0744.633.584, 536388. (20813)

Vând junincă rasă de prăsilă roșu-alb, 15 luni. Telefon 285154. (20823)

Vând vițea de 300 kg și tăuraș de 10 săptămâni. Telefon 0744.204.056. (Ag. UTA. 906)

Vindem TERMOTECI noi, INSTALAȚII încălzire complete. Rate, avans zero. Telefon 0740.848.239. (20852)

Vând baloți manuali de paie orz și grâu. Telefon 0745.485.474 sau 462974. (A. Sântana, 88)

Vând bibliotecă, argintar 623, canapea, dulap, 350 EU. Telefon 283479. (20859)

CUMPĂRĂRI TERENURI, IMOBILIARE

Cumpăr pământ în comuna SOCODOR. Ofer preț foarte bun. Relații telefon 0745.608.418. (20610)

Cumpăr apartament 1, 2, 3, 4, 5 camere, parter, et. I, ultracentral, fără Legea 112. Telefon 228189, 0723.235.846. (20663)

Cumpăr casă veche, teren minim 600 mp, Micălaca, Grădiște, Aradul Nou. Telefon 228189, 0723.235846. (20663)

Cumpăr apartament 1 cameră, bloc, ofer 10.000 Eu și posibilitatea de a mai fi locuit 2 ani de vânzător. Informații telefon 0724.856.322. (20791)

Cumpăr apartament 5 camere, 132 mp. Telefon 0723.308.286; 338544. (20533)

Cumpăr loc de casă sau casă veche pentru demolat în Aradul Nou. Telefon 0723.308.286; 338544. (20533)

CUMPĂRĂRI DIVERSE

Cumpărărm VACI și VIȚELE. Plata de face imediat. Telefon 250866, 0745.681.191. (20838)

Cumpăr PORCI și VACI sacrificare. Plata pe loc. Arad, telefon 287723. (19794)

Cumpăr tulpină nuc. Ofer 4.000.000-4.500.000 lei/ mc. Telefon 0724.673.071. (20379)

Cumpăr urgent garaj, zona Brătianu, Moșoiu, Praporgescu. Telefon 228189, 0723.235.846. (20663)

Cumpăr GRÂU de panificație. Telefon 0741.110.637. (20293)

MOARA CRASNA cumpără GRÂU la prețul pieței, din recolta 2004. Telefon 0744.690.696; 0260/637025; 0744.797.021. (19943)

LOCURI DE MUNCĂ

Angajăm GESTIONARĂ (preferabil limba maghiară), ÎNCĂRCĂTOR-DESCĂRCĂTOR max. 35 ani. Calea Radnei 262, Micălaca. (20631)

SOCIETATE COMERCIALĂ angajează ȘEF DEPOZIT, RECEPȚIONERI marfă, CONTABILĂ, AGENT COMERCIAL, MANIPULANȚI MĂRFURI. Telefon 0741.505.994, 0741.965.506. (20746)

SOCIETATE angajează CONFECȚIONERI. Relații: luni-vineri, telefon 250078, orele 7-15.30. (18006)

SIRE SRL, sediul Calea Zimandului F.N. angajează MUNCITOARE pentru ASAMBLĂRI ELECTRO-MECANICE. Telefon 255235. (20122)

Angajez BARMANI, OSPĂTARE pentru Night Club, circuit închis, salarizare atractivă. Telefon 0741.945.636. (20556)

Firmă specializată în TELEFONIE MOBILĂ, angajează REPREZENTANT COMERCIAL. CV-urile la fax 0257/211990. (20760)

Angajez COAFEZĂ. Informații telefon 0745.387.301. (20777)

ALFA PLUS angajează ȘOFERI TAXI pe autoturismele societății. Telefon 949, 0744.576.674. (20778)

HEIDI CHOCOLATS SUISSE angajează urgent MERCHENDISER pentru județul Arad. Telefon 0745.029.339, 0256-329525. (20793)

BROKER ASIGURĂRI caută AGENȚI puncte fixe de VÂNZARE CARTE VERDE, zona NĂDLAC și TURNU. Telefon 252702. (3707965)

YGREC angajează REPREZENTANȚI DE VÂNZĂRI PUBLICITATE pentru Arad. Se cer: experiență în vânzări directe, atitudine pozitivă, permis de conducere B. Trimiteți CV cu fotografie la fax: 0259 - 471954 sau jobs@ygrec.ro (f, 3707966)

DEPOZIT MATERIALE CONSTRUCȚII angajează PERSONAL RECEPȚIE STOCURI MARFĂ (băieți sau fete). Informații telefon 270079. (20501)

DEPOZIT MATERIALE CONSTRUCȚII angajează IFRONIȘTI cu carnet de rutierist și SUDORI ELECTRIC și AUTOGEN. Informații telefon 270079. (20501)

Angajăm CONFECȚIONERE cu experiență pe triplock și liniare. Poarta II ARIS, telefon 256585. (20128)

Firmă confecții îmbrăcăminte, angajez un băiat cu stagiul militar satisfăcut, cu domiciliul în Arad, pe postul de RESPONSABIL SALĂ CROI chiar fără experiență în domeniu, CONFECȚIONERE ÎMBRĂCĂMINTE cu/fără experiență, băieți cu stagiul militar satisfăcut pentru croi cu/fără experiență. Informații telefon 289458, sau Cocorilor 24 A. (20688)

(Continuare în pagina 15)

(Urmare din pagina 14)

TOMAIFICIO ELISA fețe încălțăminte, angajează MAȘINISTE și PERSONAL pentru lucru la masă, str. Feleacului, nr. 1. Telefon 338579. (Ag. UTA. 883)

Angajăm MUNCITORI NECALIFICAȚI și ȘOFER IFA. Telefon 214633, 254457. (20731)

SC VERBIȚĂ SRL angajează LUCRĂTORI INTERMEDIERI ÎNMATRICULĂRI AUTO. Informații telefon 227056, 275650. (UTA, 888)

SOCIETATE CONFECȚIONARE ÎNCĂLȚĂMINTE, angajează MAȘINISTE. Telefon 0722.470.692. (17977)

Angajăm CONFECȚIONERE cu experiență și PERSOANĂ pentru CROI, oferim salarii atractive. Telefon 256044. (20514)

FIRMĂ ÎNCĂLȚĂMINTE angajează MUNCITORI cu experiență și absolvenți 2004, pentru secțiile ARAD și LIPOVA. Telefon 285366. (20611)

Angajăm CONTABILĂ evidență primară, experiență minim 2 ani, cunoștințe operare calculator. Informații luni-vineri, orele 12-16, telefon 211991. (20522)

SOCIETATE angajează BRUTARI pe vatră, de preferință COCĂTORI. Telefon 0744.236.146. (20799)

SC CASA MOSIBEL SRL din Arad, Bulevardul Revoluției, nr. 90, angajează 1). OPERATOR CALCULATOR, 2). VÂNZĂTOR. Telefon 0257 - 211033. (20790)

SC KAROLA IMPEX SRL Arad, angajează CĂLCĂTOREASĂ. Informații telefon 280703, 0741.077.423. (20743)

CENTRUL de ÎNGRIJIRE și ASISTENȚĂ LIPOVA, organizează în 2.08.2004, ora 9, pentru ocuparea postului de PSIHOLOG. Telefon 0257 - 561098. (20701)

Angajăm BUCĂTAR cu experiență. Telefon 256011. (20828)

PRODMODERN angajează MUNCITORI CONFECȚIONERI calificați încălțăminte, MAȘINISTE. Telefon 211252. (20818)

CRAHAN TRADING angajează SPECIALIST ÎNTREȚINERE REȚELE. Telefon 206217 orele 9-17. (20814)

Angajez BRUTARI. Salariu motivant. Telefon 0745.522.260. (20832)

SIESTA MEDIA GROUP angajează urgent TINERI în domeniul INSTALAȚIILOR de SUNET și LUMINI. Telefon 0724.558.051. (20834)

SC „AURCOMP INTERNAȚIONAL" SRL angajează AGENȚI IMOBILIARI. Cerințe: cu - fără permis auto categoria „B", să cunoașteți bine Aradul. Telefon 0745.239.544. (20840)

Angajez ZIDARI, DULGHER, ZUGRAVI, MUNCITORI necalificați. Salar atractiv. Telefon 0745.205.916; 0744.512.830. (20842)

SOCIETATE COMERCIALĂ angajează VÂNZĂTOARE - GESTIONARĂ și AGENT COMERCIAL. Telefon 0744.766.904. (20847)

Angajăm BUCĂTAR CALIFICAT pentru Restaurant. Telefon 270032 orele 8-15. (20848)

Angajăm ȘOFER autoutilitară. Telefon 256884, mobil 0726.128.909. (20851)

Centrul de Sănătate SÂNTANA, organizează concurs pentru ocuparea postului de CONTABIL treapta I-A. Informații telefon 462092. (Ag. Sântana, 86)

Angajăm ELEVI, STUDENȚI, MUNCITORI necalificați. Cerem seriozitate, dorință de afirmare. Oferim salariu motivant 3.000.000 - 6.000.000. Telefon 0740.511.404, 0721.952.769; 228825. (20861)

PRESTĂRI SERVICII

CONSTRUCȚII case și hale, TÂMPLĂRIE PVC și aluminiu; MANSARDĂRI; RENOVĂRI. Str. COȘBUC nr. 10. Telefon 252818, 0742.213.239; 0744.542.985. (cp 341/2004)

Repar ieftin FRIGIDERE, CONGELATOARE. Garanțial. Deplasare gratuită. Telefon 380071, 0722.417.397. (20848)

Repar MAȘINI DE SPĂLAT AUTOMATE, la domiciliul clientului. Telefon 274600, 0745.395.282 (fost 216517). (20038)

RENOVĂRI interioare-exterioare, fațade, IZOLAȚII termo-hidro, LUCRĂRI tablă. Telefon 0745.787.198. (20413)

Executăm orice LUCRĂRI DE CONSTRUCȚII. Plata și în rate. Telefon 259483, 0745.379.408. (cp.65/2004)

SILDOR PROD
vânzări, montaj, reparații: VITRINE, CAMERE FRIGORIFICE și AER CONDIȚIONAT. Telefon service: 0257-349121; sediu: 0257-270622. (c)

SC CONSTRUCȚII SRL: construcții CIVILE, HALE INDUSTRIALE, DEMOLĂRI, RENOVĂRI, FINISĂRI case, apartamente, magazine. Executăm lucrări și în afara județului, la standarde europene. Telefon 0722.979.303; 0743.013.001. (20824)

Reparații: FRIGIDERE, CONGELATOARE, la domiciliul clientului. Garanție 12 luni. Telefon 242670, 0740.081.123. (20299)

SC execută LUCRĂRI de CONSTRUCȚII și IZOLAȚII. Telefon 256884, mobil 0726.128.909. (20851)

Repar ARAGAZE, MICROUNDE, TERMOTECI, MOBILIER, diverse, INSTALAȚII sanitare-încălzire. Telefon 0740.848.239. (20852)

DIVERSE

MULȚUMIM din suflet, pentru devotamentul și profesionalismul de care au dat dovadă: dr. DORINA TAȘCĂ, dr. RADU BISTREAN, dr. VASILE RACOVIȚAN și întregului colectiv din Secția ATI a Spitalului Clinic Județean. Familia MAIER. (20821)

Organizăm: NUNȚI, MESE FESTIVE, BANCHETE, în noul Restaurant ROBERTO. Prețuri accesibile. Telefon 0722.348.103; 289014. (20681)

PREZICĂTOARE

Totul despre SĂNĂTATE, AFACERI, FAMILIE. Consultație gratuită telefonică. Profesionalism. Telefon 0744.528.876; 0256/436801; 0722.200.147. (20435)

Nimic nu vă este ascuns și o întreagă lume de mistere se deschide în fața dumneavoastră prin puterea clarvăzătoarei

VALERIA
ZENA

din Arad. Vă răspunde dacă aveți probleme în dragoste, dezbinări familiale, desfacerea blestemelor, farmecelor și multe altele. Nu ezitați, sunați 0257 - 267519, 0744.288.220. (20858)

Adriana din Timișoare, sincere mulțumiri inegalabilei tămăduitoare

MARIA,

cu cele mai mari puteri, care au harul sfânt, mi-a lecuit bărbatul de patima beției din prima ședință. Telefon 0257 - 276559, 0744.960.025. (20857)

Cea mai puternică vrăjitoare și cu cele mai grele cazuri,

SUNITA,

se află în Arad. Leagă și dezleagă cununii, aduce persoana iubită înapoi, vindecă boli de piele, epilepsia și multe altele. Telefon 0257 - 267519, 0741.389.436. (20856)

Descântătoarea

TAMARA

dezleagă farmece, blesteme, împreunează soț, soție, aduce pacea, liniștea în casele oamenilor. Autorizată. Rezultate garantate. Telefon 0257 - 368624, 0723.421.156. (20853)

TURISM

Inedit la MONEASA VACANȚĂ CU CLĂTITE! 10 zile cu doar 4.450.000 lei/persoană, între 18-27 iulie 2004, cu participare la FESTIVALUL CLĂTITELOR. Cazare cu demipensiune la Hotel PARC***, concerte, tombole, concursuri, surpize și ... clătite cât încape. Rezervări 0257 - 313044, 0257 - 212339. (c.p. 374/2004)

ÎNCHIRIERI

Închiriez SPAȚIU COMERCIAL, ultracentral, B-dul Revoluției, 129 mp, 3.000 Euro/lună. Informații la telefon 0744.555.686. (20440)

Caut să închiriez casă, posibil privatizare, Calea Radnei. Telefon 0744.785.497. (p)

Închiriez (ofer) apartament 2 camere, zona 300. Telefon 261679, 267524. (20464)

Dau în chirie apartament 2 camere parter, zona Vlaicu. Telefon 0788.265.635. (20678)

Închiriez SPAȚIU COMERCIAL central, 80 mp. Telefon 0721.881.240, 0744.347.890. (20807)

Ofer chirie apartament 2 camere mobilat, 100 EU. Telefon 256353. (20833)

Ofer chirie apartament nemobilat, Miorița 80 EU. Telefon 256353, 0745.370.916. (20833)

Închiriem garsonieră UTA, tot confortul, 70 EU/lună. Plata un an. Telefon 283479. (20860)

✝ DECESE ✝

Cu sufletele întunecate de durere, ne luăm rămas bun de la cel care a fost iubit soț, tată și bunic, colonel în rezervă

veteran de război
GREC IOAN,

în vârstă de 79 ani. Nu-l vom uita niciodată, cât timp vom trăi: VALERICA-soție, MARCEL și MARIUS-fii, MARIANA și MARIUCA-nurori, MARCEL și EMANUEL-nepoți. Dumnezeu să-l ierte și să-l odihnească în pace! Familia îndoliată.

Cu adâncă durere anunțăm încetarea din viață, a iubitei noastre mamă, bunică și străbunică

DOȚA SIDA,

în vârstă de 91 ani. Înmormântarea va avea loc azi, 12.07.2004, ora 15, din comuna MÂSCA, la Cimitirul din CAPORAL ALEXA. Familia îndoliată.

Cu durere în suflet, anunțăm trecerea în neființă, a iubitului soț, tată, socru și bunic

MÂRZA MARȘIEU TUDOR VOICU,

la numai 68 ani. Corpul neânsuflețit este depus la Capela „Nosferatum" a Cimitirului Eternitatea (UTA). Înhumarea va avea loc azi, 12 iulie 2004, de la capelă, la ora 15. Soția îndurerată MÂRZA MARȘIEU VIRGINIA, cu fiicele LAVINIA și ADELA și copiii: MÂRZA CĂLIN cu familia, FRIEDSSAM ADINA cu familia din GERMANIA.

Cu nespusă durere anunțăm încetarea din viață, la numai 44 de ani, a celui care ne-a fost soț și tată

MIRCEA DANCIU.

Nu vom uita niciodată bunătatea și dragostea ta. Doamne grijește de sufletul lui în Împărăția Ta. Soția PUȘA cu fiicele DENISA, ANDREEA și ALINA DANCIU.

După o lungă și grea suferință cu durere în suflet anunțăm decesul mamei dragi

preoteasa
LUCIA LEUCIAN,
născută BRĂDEAN,

educatoare pensionară. Înmormântarea va avea loc marți, 13 iulie la Cimitirul din Micălaca. Fiul GENU și nora GABI.

✝ SERVICII FUNERARE ✝

IN MEMORIAM "KUKI"
SERVICII FUNERARE COMPLETE
Str. M Eminescu Nr.4 în curte
Tel: 211.929 - 0723.343.964
MAGAZIN DESCHIS LA ORICE ORĂ
OFERĂ:
- **SICRIE** 10 modele de la 900.000 - 3.400.000
- **SICRIE LUX** 6 modele de la 3.600.000-22.500.000

Mânere. Șuruburi, prosoape, lumânări, colaci și colivă
- **LENJERIE** 10 modele de la 350.000 - 2.000.000

Apelând la serviciile noastre (spălat, îmbrăcat, formolizat și transport) BENEFICIAȚI DE **20%** REDUCERE LA SICRIU

GRATUIT Transportul sicriului la domiciliu Transport Intern și Internațional

Se poate plăti și după ridicarea ajutorului de înmormântare

RO STYL COMPANY
SERVICII FUNERARE COMPLETE
Magazin deschis și noaptea
ARAD STR. M. EMINESCU 22 peste drum de ARTEX
Tel. 214.422, 0744.690.121
ACCESORII FUNERARE
Pentru că suntem producători de sicrie nu simpli comercianți, PUTEM FACE O REDUCERE REALĂ de 40% LA SICRIU, clienților care fac toate serviciile cu firma.
PLATA ȘI DUPĂ ÎNCASAREA AJUTORULUI DE ÎNMORMÂNTARE.
TRANSPORT intern și internațional.

✝ CONDOLEANȚE ✝

Cadrele didactice, studenții și personalul administrativ de la Facultatea de Științe Umanist-Creștine din cadrul Universității de Vest „Vasile Goldiș" sunt alături de domnul decan, conf.univ.dr. MARIUS GREC, în grelele momente pricinuite de trecerea la cele veșnice a iubitului său tată și transmit cele mai sincere condoleanțe și întreaga compasiune familiei îndoliate.

Transmitem sincere condoleanțe familiei GREC la dureroasa despărțire de cel care a fost un bun unchi,

GREC IOAN

și-l rugăm pe bunul Dumnezeu să-l odihnească în pace! Dumnezeu să-l ierte! Familia prof.unviv.dr. ARDELEAN AUREL și DORINA. (20843)

Sincere condoleanțe familiei GREC la greaua încercare pricinuită de pierderea iubitului lor soț, tată, bunic, unchi

GREC IOAN.

Dumnezeu să-l ierte! Familia COTORACI ADRIAN și CORALIA. (20843)

Sincere condoleanțe familiei d-lui decan GREC MARIUS, la decesul tatălui. Dumnezeu să-l ierte și să-l odihnească în pace! Serviciul Administrativ al Universității de Vest „VASILE GOLDIȘ" Arad. (20843)

Suntem alături de familia DANCIU și familia MOGA în aceste clipe de durere pricinuite de trecerea din viață a celui ce a fost

MIRCEA DANCIU.

Familia ILCA SORIN și DEBORA. (20844)

Suntem alături de ALINA, ANDREEA și DENISA DANCIU în aceste clipe de grea încercare pricinuite de decesul tatălui lor

MIRCEA DANCIU.

Ne rugăm ca Dumnezeu să vă întărească. Departamentul de Tineret al Bisericii Penticostale „GLORIA" Arad - Bujac. (20845)

Colectivul Facultății de M.M.I. din cadrul UVVG Arad, este alături de conf.univ. dr. GREC MARIUS, decanul Facultății de Științe Umanist-Creștine, în greaua încercare pricinuită de decesul tatălui și transmite sincere condoleanțe familiei îndoliate. (20855)

✝ COMEMORĂRI ✝

Purtăm în suflet aceeași durere și tristețe, la împlinirea a doi ani de când ne-am despărțit de cel care a fost soț, tată, socru și bunic

plt.maj.(r) NEDESCU ALEXANDRU

din CICIR. Flacăra neuitării va arde până, învinși de neputință, ultima pâlpâire se va stinge odată cu noi. Aprindem o lumânare în memoria lui și ne rugăm lui Dumnezeu să-i aștearnă liniștea și pacea sufletului său. Familia în veci îndurerată. (20850)

S.C. SATLINE S.R.L. TELEFON 251.461, 0744/507.211 SHOW ROOM ARAD,Piata Mihai Viteazul - BL. M7 - PARTER

TÂMPLĂRIE DIN ALUMINIU ŞI P.V.C.

CU GEAM TERMOPAN; PROFILE PVC TROCAL Germania; PROFILE ALUMINIU Grecia

(c.53/2004)

S.C. **EXCLUSIV AL-PLAST** S.R.L.

Garantia calitãtii cu:

Tâmplărie din PVC realizată din profile cu 3, 4 sau 5 camere

REHAU *Calitate germană!*

Feronerie: **ROTO** şi **Siegenia**

Geamuri **TERMOPAN LOWE** sau **FLOAT**

(c.427/2004)

ARAD, Calea Radnei nr.189
colţ cu Prutului
Tel/Fax: 0257/ 210.280 0723.611.936

cel mai avantajos sistem de rate
la venirea căldurii

355.000 lei
rată lunară

CORAURA
are grijă de confortul dumneavoastră

Montaj GRATUIT

Transport GRATUIT

aer condiţionat 12.000 btu
432.000 lei
rată lunara

(c.806/2004)

fără AVANS

fără GIRANT

rate FIXE

TÂMPLĂRIE PVC cu GEAM TERMOPAN

CALITATE GERMANĂ GEALAN Fenster-Systeme

ARAD, STR. CAIUS IACOB BL.R
FOSTUL Mag. CĂMINUL (lângă BANC POST)

Telefon: 0257-213.145, 0788.391.769

ACUM ŞI CU PLATA ÎN RATE

ANGAJĂM TINERI ABSOLVENŢI

(c.64/2004)

AXUM COMP
Arad, B-dul Revoluţiei 12-18, Sc. B, Ap. 3

- **Constituire societăţi comerciale**
  - Modificări acte
  - Preschimbări :
    - Certificate de înmatriculare
    - Cod unic
- **Autorizaţii şi avize de funcţionare**

Tel: 0257- 252.104 (3707599)

Numai prin S.C. IATSA S.A. ARAD dealer autorizat DACIA
CREDIT → DACIA
LEASING → DACIA
pentru toate modelele

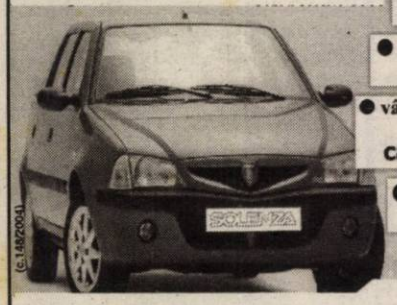

- experienţă, amabilitate, seriozitate, profesionalism
- tinichigerie, vopsitorie, mecanică
- vânzări la preţ de fabrică autoturisme: cash, rate, leasing
- piese de schimb de origine, suprastructuri
- inspecţii tehnice periodice

(c.1482/2004)

Reducere 400 Euro la Dacia Berlină sau Break → Avans sau plata integrală pentru Dacia Logan

S.C
AMRO - DC S.R.L.
Execuţie şi montaj
ferestre din lemn stratificat
lemn tropical - meranti
autohton - brad, frasin, stejar
cu geam termopan

Arad, str. FRĂŢIEI nr. 27-29
Tel./Fax: 0257-259.483, 0723.068.257

(c.420/2004)

construct
MIRADA

OFERTĂ SPECIALĂ

- **Blocuri ceramice**
  - YGMA import Iugoslavia
    25 x 19 x 19
    2.400.000 lei/m.c.
- **Ţiglă de Kikinda import Yugoslavia**
  15.000 lei/buc.

Asigurăm transport la domiciliul clientului.

VINDEM ÎN RATE CU AVANS 0.

PREŢURILE INCLUD TVA.

ARAD, STR. POETULUI NR. 95
TEL.: 0257 / 24.34.90.

(c. 66/2004)

S.C. Central S.A. Arad
STR. HORIA NR. 8
tel. 0257-256.543,
fax 0257/256.629

Oferă
prin autoturismul proprietate,
VW Multivan 6+1
următoarele

➢ **SERVICII DE TRANSPORT**
pentru oamenii de afaceri ai companiilor de pe raza Municipiului Arad, la un înalt grad de lux şi confort

➢ **TRANSFERURI GRATUITE**
de la Aeroportul Arad şi Gara CFR Arad
pentru clienţii cazaţi la Hotelul Best Western Central Arad

➢ **TRANSFERURI CONTRA COST**
clienţilor Hotelului Best Western Central Arad
sosiţi pe alte aerogări decât cel din Municipiul Arad.

Informaţii la sediul societăţii din Arad, str. Horia nr. 8.

(3707741)

SANPAOLO IMI BANK
Depozit la termen
între 12 şi 36 de luni
Cu plata dobânzii lunar
18% p.a. - DOBÂNDĂ ÎN PRIMA LUNĂ
Informatii suplimentare
ARAD, B-dul Revolutiei nr. 88
TELEFON : 284.888 ; FAX : 285.202

ADEVĂRUL

Cotidian independent Arad

ASTRA VAGOANE CĂLĂTORI
Singurul producător de confort din domeniu
Str. Petru Rareş 1-3
Tel: 233.651 Fax: 258.168
e-mail: astra.calatori@astrac.rdsar.ro

Anul XVI, nr. 4262 | 16 pagini | MARŢI, 13 IULIE 2004 | 6.000 lei | Publicaţie auditată de BRAT | Tiraj mediu zilnic vândut: 28 134
adevarul@arad.ro; adv.pub@arad.ro | http://adevarul.arad.ro

Simţul politic la români

Ştefan Tabuia

Istoricul Gheorghe Brătianu - unul dintre fraţii celebrului om politic liberal I. C. Brătianu - consideră într-un original studiu istoric despre români că rezistenţa timp de două milenii a unui popor de origine romanică într-o masă copleşitoare de slavi este un aevărat miracol. Numai abilitatea diplomatică a unor căpetenii capabile de flexibilitatea trestiei în faţa valului devastator care o apleacă, dar nu o rupe, pentru ca după furtună să se ridice la verticală, nu ar fi fost însă suficientă pentru salvarea în timp a românilor de la asimilare. Locuitorii acestui spaţiu dintre Dunăre şi Carpaţi au rezistat timp de milenii, fiindcă au înţeles mai bine decât alţii mersul vremurilor, manifestând un surprinzător instinct politic. În situaţii dramatice pentru existenţa neamului, românii au găsit întotdeauna calea de salvare, indiferent că a fost vorba despre pericolul otoman ori primejdia din Răsărit. Am fost salvaţi mereu de înţelegerea exactă a evenimentelor şi descifrarea semnificaţiei acestora pentru viitorul omenirii.

Ne-am întrebat adeseori cum se explică paradoxala situaţie a PSD, partid cotat în sondaje de opinie electorală cu 40-50 la sută, dar care a obţinut în final doar ceva peste 30 la sută. Sigur că prestaţia unor baroni a indignat mulţimea de norod, că statul corupt a întărâtat, iar aroganţa ciocoiască a unor căpetenii pesediste a fost tratată cu sictir, dar numai acestea nu pot explica derutanta cădere a partidului de guvernământ la precedentele alegeri locale.

Cât despre mersul reformei, al integrării în structurile euroatlantice, scăderea inflaţiei şi creşterea constantă în plan economic - realizări incontestabile ale actualilor guvernanţi - nici acestea nu i-a convins pe români să le ofere victoria electorală preconizată prin cancelariile partidului.

(Continuare în pagina 6)

„În căutarea adevărului despre moartea lui Traian Trifa“ (IV)

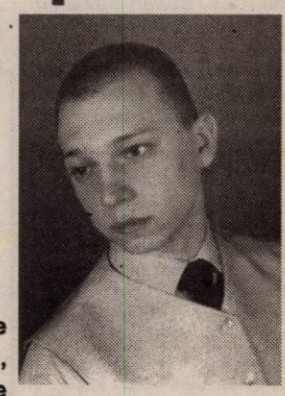

● Trei piste... ● Conflict în Aradul Nou? ● Traian a refuzat să fie dus acasă! ● Misterul pachetului de ţigări ● Cine a condus după producerea accidentului? ● A intrat Mercedesul în poligonul militar? ● „Trafic de droguri? Nu cred!”

Poate Ilie Botoş, Procurorul General al României va ajuta la dezlegarea încurcatelor iţe ale „Cazului Trifa”

Începând de ieri, dosarul privind „cazul Trifa“ este studiat şi de către procurorii de la Parchetul General. Acolo unde se află şi procurorul criminalist George Vlai, de la Parchetul de pe lângă Tribunalul Arad, cel care a coordonat, la nivel local, această anchetă. Reamintim faptul că, iniţial, dosarul a fost instrumentat de către procurorul criminalist Blag Micle, un alt procuror cu „vechi state de serviciu” în domeniu. Nu ne oprim acum asupra motivelor care au determinat transmiterea dosarului de la un procuror la altul, un singur lucru fiind cert: această „modificare“ a echipei de anchetă nu a avut, până acum, rezultatele scontate, dimpotrivă, s-a reuşit întârzierea rezolvării acestui caz. Această întârziere nu se datorează în mod special procurorului, chiar dacă el este şeful anchetei, în ecuaţie mai intrând şi poliţiştii care au fost desemnaţi să se ocupe de acest caz, şi cei de la medicina legală, precum şi alţi factori de la care se aşteaptă, de multă vreme, unele informaţii extrem de utile.

Olimpiu Bulzan; Romulus Dubăţ

(Continuare în pagina 8)

*În ediţia de astăzi a ziarului nostru, **în pagina a 8-a,** vă prezentăm o altă posibilă variantă de desfăşurare a lucrurilor, precum şi unele amănunte pe care le-am aflat ulterior şi care ni s-au părut interesante.*

Ţânţarii vor fi „atacaţi” din avion

În urma nenumăratelor reclamaţii primite de la cetăţeni cu privire la invazia de ţânţari în toate zonele municipiului, Primăria se pregăteşte să ia măsuri ferme. Deşi există o recomandare de a nu se mai stropi împotriva ţânţarilor din avion, viceprimarul Tiberiu Dekany a solicitat reluarea acestui mod de distrugere a insectelor. Sarcina de a-i scăpa pe arădeni de atacurile ţânţarilor revine societăţii Polaris M Holding, concesionara serviciului de salubrizare menajeră din municipiu.

Acţiunea va dura trei zile, timp în care nu va fi uitată nici o zonă a Aradului, iar eficienţa promisă este maximă. În această vară stropirile s-au făcut doar de la sol, cu aparate speciale, dar rezultatele nu au fost cele scontate, prin urmare în ciuda avertizărilor specialiştilor, edilii locali consideră absolut necesară atacarea ţânţarilor pe cale „aeriană”.

S. Ambruş

La Târnova, în proiect italian

Centru de prelucrare a laptelui - unicat în România!

Foto: M. Szego

La şedinţa de Consiliu local din Târnova, cel mai important punct pe ordinea de zi din cele trei discutate a fost supunerea la vot a proiectului de hotărâre prin care se accepta parcelarea pentru „Centrul de prelucrare a laptelui”. La întrunire au participat toţi cei 15 consilieri locali din Târnova, doi reprezentanţi din grupul italian de investitori (care au susţinut proiectul) şi alţi invitaţi. În urma prezentării proiectului de către investitori, acesta a fost votat în unanimitate. Aşadar, după finalizarea în totalitate a documentaţiei, în localitatea Târnova se va construi cel mai modern Centru de prelucrare a laptelui.

Anca Şumălan

(Continuare în pagina 5)

Foto: S. Mateas

Depozitarea grâului

Deşi chestiunea arde, Ministerul o lasă nelămurită

Amănunte în pagina 7 „Agricultură”

Lia Roberts plăteşte 600 de milioane lei pentru a candida la Preşedinţia României. Pag. 6

STILCONFORT
Str. Steagului nr. 1, Tel/Fax: 278.833
• MOBILĂ LA COMANDĂ
• UŞI DE INTERIOR - 100 MODELE CU 85 EURO/buc.
Piaţa Spitalului Bl. 1D, Tel. 253.868
Calea Timişorii nr. 53, Tel. 278.820
B-dul Revoluţiei nr. 26-28, Tel. 338.244

Meditația zilei

„Inteligențele se găsesc foarte adesea, caracterele foarte rar".

(Titu Maiorescu)

Calendar

Astăzi, Soarele răsare la ora 5 și 43 de minute și apune la ora 20 și 57 de minute. Au trecut 194 de zile din acest an. Au mai rămas 172 de zile până în 2005.

Praznicul zilei: Biserica ortodoxă: Soborul Sf. Arh. Gavriil; Cuv. Ștefan Savaitul; Cuv. Sara; **Biserica greco-catolică**: Sf Arhanghel Gavriil; Cuv Ștefan Savaitul; **Biserica romano-catolică**: Soborul Sf. Arh. Gavriil; Ștefan Savaitul.

A venit barza!

La Arad: Weiner Mara Alexandra, Poață Alexandra Maria, Karman Emanuel, Gandi Gabriela Roxana, Balász Iorian Kevin, Muncuți Lenuța, Paulik Alexia Nicola, Peyra Roxana, Dozy Victoria Elena, Horvath Alisia Alexia, Cles Sarah Iosana, Băcuieț Darius, Pădurean Anemona, Tahîș Andreea-Izabela, Radu Riana, Ursu Denisia Diana, Tomi Anca Andreea, Uncruț Iulia Giorgiana, Zahan Sonia Vanessa, Satmari Denis, Satmari Darius, Stefănuț Daria Maria, Botău Daria Iulia, Micle Radu Iulian, Rusu Anamaria, Șestun Cătălin Alexandru, Iovescu Paula Ioana.

Cinematografe

DACIA (tel. 255.576): Harry Potter (3) și prizonierul din Azkaban (SUA) 11; 14; 17; 20

Comenzi taxi

- ALFA PLUS 949; 349.349
- TAXI ALFA 22.88.88; 25.25.26; 0723-200.301; 0745-50.60.70
- TAXI ARAD 244.244; 274.444; 0722-755.440
- DIESEL STAR 212.222; 0722-361.011; 0745-645.645
- FAVORIT 280.000; 281.111; 0740-083.333; 0742-409.992
- EUROPA 275.555; 0723-677.555; 0744-828.163
- VALI DIESEL 280.705; 280.100
- MIRCO MILI 230.530; 230.730; 0740-152.828; 0723-062.366
- DELMAR 229.220
- TAXI VERBIȚĂ 0726.336.969; 0741.200.300; 944

„Adevărul" vă ascultă

La telefonul dimineții, 280944, între orele 9.00-12.00

● Acte găsite

Zilele trecute pe șoseaua principală din localitatea Șimand a fost găsit un carnet de conducere eliberat pe numele BĂSULESCU ADRIAN. Actul poate fi recuperat de la d-na MANCAȘ DANIELA, telefon 373547.

● Debandadă în piața „Fortuna"

Dl. **Vasile Neagu** din Arad este nemulțumit de „debandada" din Piața Fortuna. „Țigări fără timbru, țigănci vânzând leucoplast și ciorapi de doi bani! Adevărată țigănie! Asta se găsește în Piața Fortuna! Bine că avem gardieni și jandarmi să-i plătim din buzunarul nostru pentru a asista nepăsători la situația din piața cu pricina".

„Adevărul" vă ascultă la telefonul după-amiezii, 280944, între orele 15,00-18,00

Petru Nicoară din Arad ne-a contactat telefonic, dorind ca prin intermediul ziarului nostru să facă un apel către noii edili ai orașului în vederea realizării de copertine la stațiile de tramvai, referindu-se în special la prima stație de după podul din Grădiște, unde aceasta reprezintă o problemă pentru toți călătorii din zonă.

Redactor de serviciu, F.G.

Am pornit la drum
TAXI VERBIȚĂ
0726-33.69.69
0741-200.300
944
PREȚ - 8990/km
Siguranță rapiditate-confort
(c.a. 803/2004)

În atenția membrilor ANI-FNI

Toate adunările de acum înainte se vor ține la Școala Generală nr. 4 pe str. Ștefan Augustin Doinaș (fosta D. Gherea).

Anunțurile vor fi afișate la intrarea principală în școală.

Programul pentru comunicări, plăți și verificarea actelor rămâne același, adică în fiecare joi între orele 15-18.

Conducerea ANI-FNI Arad

Meteo

Vremea va fi răcoroasă, îndeosebi noaptea și dimineața. Cerul va fi variabil, cu înnorări temporare în a doua parte a zilei, când izolat se vor semnala averse de ploaie și descărcări electrice, mai ales la deal și munte. Vântul va sufla slab la moderat din nord-vest.

Temp. min.: 10 la 13°C.
Temp. max.: 23 la 26°C.

Foto: Marcel Canciu

CUR$UL VALUTAR

VALORI ÎNREGISTRATE IERI, 12 IULIE 2004

Denumirea valutei	BNR	BCR		BRD		Banca Transilvania		Banca Românească		Banca Romexterra		Alpha Bank	
		C	V	C	V	C	V	C	V	C	V	C	V
Euro	40856	40600	41100	40555	41155	40500	41100	40700	41170	40650	41150	40500	41100
Dolar S.U.A.	32875	32700	33200	32660	33290	32650	33250	32125	33322	32750	33215	32600	33300
Forint	162	153	169	156	166	155	165	-	-	-	-	160	166

Horoscop

Marți, 13 iulie 2004

Berbec (21.03-20.04). Intenționați să călătoriți, să vizitați locurile prin care nu ați mai fost și să uitați de grijile cotidiene.

Taur (21.04-20.05). Mai mult ca sigur primiți un cadou, care vă face mare plăcere, din partea unei persoane de sex opus.

Gemenii (21.05-20.06). Vi se pun unele piedici în cale, dar veți izbuti să treceți cu ușurință peste ele.

Rac (21.06.-22.07). Menținerea echilibrului financiar n-ar trebui să vă pună probleme astăzi.

Leu (23.07-22.08). Dragostea este favorizată astăzi, așa că profitați de această zi pentru o comunicare mai bună cu partenerul dvs.

Fecioara (23.08-22.09). Vă simțiți deprimați fiindcă sunteți în dezacord cu cineva din familie din cauza faptului că doriți cu orice preț să vă impuneți ideile.

Balanța (23.09-22.10). Străduiți-vă să fiți toleranți și să treceți cu vederea eventualele stângăcii ale partenerului.

Scorpion (23.10-21.11). Îi dați o mână de ajutor un prieten bun, care trece printr-o perioadă dificilă.

Săgetător (22.11-21.12). Unele opinii ale dvs. nu coincid cu cele ale partenerului și de aici s-ar putea ivi o seamă de neînțelegeri.

Capricorn (22.12-19.01). Nu duceți lipsă de idei noi, însă nu aveți puterea de a le pune în practică.

Vărsător (20.01-20.02). Un prieten bun vă solicită ajutorul. Dacă puteți, nu ar fi rău să i-l acordați.

Peștii (21.02-20.03). Există o persoană care dorește să știe dacă încrederea pe care v-a acordat-o este justificată.

Utilitare

PIEȚE, TÂRGURI

Astăzi este zi de piață la Sebiș, Almaș, Apateu, Semlac, Sântana, Șilindia, Vârfurile. Târguri săptămânale se desfășoară astăzi la Chișineu Criș, Almaș, Șilindia și Vârfurile.

Mâine, miercuri, va fi zi de piață la Păncota, Beliu, Buteni, Șiclău, Macea, Vânători, Pecica, Șiria și zi de târg la Beliu și Buteni.

PRIMĂRIA MUNICIPIULUI

Program de relații cu publicul (camera 5) luni-miercuri-vineri între orele 8-12; marți-joi între orele 8-12; 15-17 - tel. 284.744, tel. centrală 281.850.

FARMACII DE SERVICIU

• Farmacia **REMEDIUM** Arad, B-dul Revoluției nr. 52-54. Program luni-vineri: 7,30-20,00; sâmbătă 8,00-14,00. Telefon 233.195. Eliberează medicamente compensate și gratuite.

• Farmacia **„ALEXANDRA"**, str. Tribunul Dobra, nr. 24 (stația tramvai Boul Roșu), tel. 282.062. Program luni-vineri: 7-22; sâmbăta: 8-18; duminica: 9-15. Eliberează medicamente compensate și gratuite

• Farmacia **„OMNIAFARM"**, Calea Aurel Vlaicu, Bl. Z28, cu program zilnic de la orele 8,00-22,00. Telefon 271.724. Eliberează rețete gratuite și compensate.

• **Nou!** Seriozitate și promptitudine la **Farmacia GENȚIANA**, str. Aleea Muncii nr. 5 (zona Gara Aradul Nou). Program: luni-vineri 8,30-20,30; sâmbătă 9,00-14,00. Telefon 288.777. Onorăm rețete compensate și gratuite.

• Farmacia **ADONIS** - Calea Radnei Bl. 255/A (stația tramvai Miorița - Micălaca). Telefon 279661. Program: luni - vineri 8,00 - 20,00. Sâmbătă 8,00 - 15,30. Duminica 9,00 - 14,00. Eliberează medicamete compensate și gratuite.

• Farmacia **MELISSA** - medicamente alopate și homeopate. Onorăm și rețete gratuite și compensate. Tel. 219.588, Micălaca, str. Abrud nr. 80, bl. 219. Orar: luni-vineri 8-20, sâmbăta 9-16.

URGENȚE STOMATOLOGICE

Cabinetul de pe str. Crișan (în spate la Gionelli) are program non-stop. Telefon: 253794.

UROLOGIE

Cabinet urologie (în clădirea Policlinicii Municipale). Program zilnic, inclusiv sâmbăta, între orele 9-12, telefon 213036.

DISPENSAR VETERINAR

Dispensarul veterinar din Aradul Nou efectuează zilnic, orele 8-16 (sâmbăta 8-12 și duminica) examen trichineloscopic, vaccinări antirabice și sterilizări câini-pisici, însămânțări artificiale. Telefon 287.298

Dispensarul veterinar din Curtici: examen trichineloscopic, vaccinări, tratamente, consultații, la toate speciile de animale. Telefon 464.145

CITIREA APOMETRELOR

Marți, 13 iulie: I. Fătu, Coasei, Frunzei, Vrancei, Cerbului, A. Ivireanu, Oltului, Retezat, Câmpurilor, Dima, Greierilor, Curcubeului, Graurului, Radu Negru, Cosminului, S. Preda, Aviației, Letiției, Măgurei, Independenței, Păltiniș, Orizontului, Inului, M. Rișcuția, Șezătorii, Socului, Ciorogariu fără soț, Clujului cu soț, Vasile Ureche, Salciei, Căminului, T. Vladimirescu, A. Mureșan, Grozescu.

ADMINISTRAȚIA FINANȚELOR PUBLICE

Administrația Finanțelor Publice a municipiului Arad: Asistență contribuabili (impozitul pe venitul global) - telefon 280633, 280733, int. 198 (persoane fizice) și 125 (persoane juridice) între orele 8,00-12,00. Informații suplimentare la www.finantearad.ro

TELEFOANE DE URGENȚĂ

POMPIERI 981; 251.212
AMBULANȚĂ ARAD - 961 sau 251.313
POLIȚIE: 955
Numărul de centrală telefonică al I. J. P. (Inspectoratul Județean de Poliție) Arad: 207.100.
S. C. DISTRIGAZ-NORD S. A. TÂRGU MUREȘ
Sucursala de Distribuție a Gazelor Naturale Arad, Dispeceratul permanent - telefon 218.928; 256.928
DERANJAMENTE CURENT ELECTRIC 235.991
INFORMAȚII CFR 231.777
S. C. SALUBRITATE S. A. ARAD
Dispecerat între orele 7,00 - 19,00, tel.: 280.873
PROTECȚIA CONSUMATORULUI
B-dul Revoluției, nr. 50. Telefon: 257049
DIRECȚIA DE SĂNĂTATE PUBLICĂ - serviciul de permanență: 254.438
GARDA FINANCIARĂ
B-dul Revoluției nr. 79, telefon: 280971
INSPECTORATUL TERITORIAL DE MUNCĂ ARAD
Str. Episcopiei nr. 11-13, tel.: 211762, 211862, 257251
AGENȚIA JUDEȚEANĂ PENTRU OCUPAREA FORȚEI DE MUNCĂ
Str. Gheorghe Lazăr nr. 20, tel: 281998, 211791
POLIȚIA DE FRONTIERĂ: tel.: 959

ADEVĂRUL
Cotidian independent Arad
Editor: S.C. ADEVĂRUL Arad S.R.L.
COD FISCAL R 1681938 ● COD SICOMEX 19.604 ● CERTIFICAT J 02/1886 / 31X1991 ● COD SIRUES 020956601 ● ISSN 1220 - 7489

Consiliul de administrație: președinte - MIRCEA DORGOȘAN, telefon 281802, 280625; vicepreședinte - MIRCEA CONTRAȘ, telefon 280854; membri: LIZICA MIHUȚ, telefon 280070, ȘTEFAN TABUIA, telefon 280854, MIRCEA ȚÎȘCĂ, telefon 280904.

Colegiul de redacție: ȘTEFAN TABUIA (redactor-șef), telefon 280854; MARCEL CANCIU (șef secție foto), telefon 281701; ALEXANDRU CHEBELEU (șef secție sport), telefon 281701; GABRIELA GROZA (secretar general de redacție), telefon 280854; VASILE FILIP (șef secție cultură-învățământ-tineret), telefon 280003; IOAN IERCAN (șef secție politică), telefon 280943; TRISTAN MIHUȚĂ (șef secție probleme sociale - investigații), telefon 281855; DORU SAVA (șef secție economic), telefon 281738; NICOLAE OPREAN (șef secție publicitate și difuzarea presei), telefon 280904; MIRCEA CONTRAȘ (vicepreședinte al consiliului de administrație), telefon 280854; MIRCEA DORGOȘAN (președinte al Consiliului de administrație), telefon 281802, 280625.

Redacția și administrația: 310130 Arad, Bd. Revoluției nr. 81. Telefoane: SECRETARIAT - 281802, fax 280655, 280625; ADMINISTRAȚIE - CONTABILITATE - 281797; MICA PUBLICITATE - 210775; MAREA PUBLICITATE - 280904; CLUBUL PRESEI - 280989.

Tiparul executat la S.C. MEDIAGRAF S.A. ARAD, str. Feleacului F.N., telefon 250902, fax 250920

Adresa Internet http://adevarul.arad.ro

POLARIS M HOLDING
Bd. Aurel Vlaicu 186
Tel: 0241 548.700
Fax: 0241 548.711
www.polaris.ro
office@polaris.ro
(c.p 37.2004)
www.polaris.ro
Împreună pentru un oraș curat!

Muzică și bere pentru toate gusturile

Direcția V, Paraziții, Daniel@ Gyorfi & Liviu Guță și Activ - iată câteva dintre formațiile în mare vogă care vor urca pe scena primului Festival Național de Bere, în cea de-a doua zi, sâmbătă, 17 iulie, cu începere de la ora 19,00, pe stadionul Astra.

Organizatorii au optat pentru **Direcția V** dintr-un motiv cât se poate se simplu: este formația care a reușit să se mențină timp de 12 ani în topurile de gen din țară, venind mereu cu ceva nou pentru fani și nu numai. De asemenea, Direcția V este considerată, în muzica românească drept formația cu cele mai multe hit-uri. Băieții se vor afla pentru prima dată la Arad într-o nouă componență, care va constitui o surpriză pentru fanii arădeni.

Daniela Gyorfi și Liviu Guță și-au unit vocile într-un duet de zile mari, care le asigură succesul pe toate scenele din țară, iar ultima lor piesă face furori prin discoteci.

Pe lângă că sunt din Arad, cei de la **Activ** au reușit să dea lovitura cu noua lor piesă ce poate fi ascultată pe toate posturile de radio și televiziune, dar și pe scena Festivalului Național de Bere.

Și nu în ultimul rând, sâmbătă seara, pe scena festivalului vor urca băieții de la **Paraziții,** așteptați cu nerăbdare de către iubitorii acestui gen de muzică. Ei vin în echipă completă, pentru a explica de ce nu e nevoie de... cenzură!

„Și pentru această seară de mijloc am alcătuit un program complet, dinamic și care cu siguranță le va lăsa spectatorilor prea puțin timp de băut bere”, prognozează **Călin Costea**, unul dintre organizatorii festivalului.

Sorina Ambruș

Încă un pas către fuziunea CET-Arterm

În cursul acestei săptămâni, conducerea primăriei municipiului a programat o întâlnire cu directorii Arterm și CET, pentru discutarea viitoarei fuziuni dintre cele două societăți.

Discuțiile se vor referi la alcătuirea noii organigrame pentru societatea care urmează să se înființeze, în acest sens așteptându-se propuneri din partea celor doi directori.

S. A.

Ecologizarea cetăților

Duminică, 11 iulie 2004, Complexul Muzeal Arad, în colaborare cu Condor Club și Asociația Turiștilor Montani a demarat la Șiria programul de ecologizare a cetăților județului. Scopul programului este igienizarea, respectiv pregătirea monumentelor și a vecinătăților acestora în vederea organizării Festivalului de Muzică Veche prin Cetățile Aradului (15-18 iulie 2004).

Acțiunea de duminică - ne-a transmis Gabriela Gujdar, responsabil Relații Publice - s-a desfășurat cu sprijinul Primăriei Șiria.

Se modernizează parcurile!

Ca urmare a analizării activității Gospodăririi Comunale, actuala administrație locală a ajuns la concluzia că parcurile din municipiu au cam fost lăsate de izbeliște și necesită câteva lucrări de modernizare. Lucrările vor începe cu Parcul Copiilor și Parcul Europa, unde se vor monta bănci noi și se vor amplasa pubele. De asemenea, în Parcul Copiilor se va umple groapa cu nisip și se vor repara leagănele. Conform previziunilor, acțiunea va costa undeva la 800 de milioane de lei sau chiar mai mult.

În altă ordine de idei, angajații de la Gospodărirea Comunală vor fi trimiși să tundă iarba din zona 300-Micălaca, unde nu s-a mai acționat de multă vreme.

S. A.

... Și totuși Mureșul mai oferă câte un pește!

Prostituție în... Gară

O femeie în vârstă de 34 de ani, domiciliată în satul Sânmartin, aparținător de comuna Macea a fost prinsă, sâmbătă noaptea, în jurul orei 3,00 de către Jandarmii de la Gruparea Mobilă din cadrul Unității Militare de Jandarmi Timișoara în timp ce se prostitua pe platoul Gării C.F.R.. **C.M.** pretindea câteva sute de mii de lei în schimbul a diverse „servicii”. Sumele oscilau în funcție de „beneficii”.

Patrula de jandarmi care era de serviciu a sancționat-o pe prostituată cu cinci milioane de lei...

N. Bodran

Curățenie în Bujac

Viceprimarul Tiberiu Dekany alături de directorii de la Administrația Patrimoniului Local, Inspecția în Construcții și Controlul Comercial, s-au deplasat în cartierul Bujac, la solicitarea unor cetățeni. Aceștia au reclamat că baza sportivă din zonă este sub orice critică, iar spațiul închiriat de S.C. Târguri Oboare Piețe (TOP) are un aspect suburban.

Ca urmare a acestei vizite, Tiberiu Dekany a solicitat conducerii TOP să acționeze urgent pentru remedierea situației. De asemenea, a mai fost sesizată și Compania de Transport Public care urmează să se ocupe de curățenia dintre liniile de tramvai.

Dacă lucrurile nu se vor rezolva cât mai repede, primăria nu va ezita să sancționeze instituțiile responsabile.

S. Ambruș

Locurile de muncă vacante - prin e-mail

Deși agenții economici sunt obligați să comunice Agenției Județene pentru Ocuparea Forței de Muncă (AJOFM), în termen de cinci zile, apariția tuturor locurilor de muncă vacante, în realitate nu se petrece așa. Pentru impulsionarea acestei proceduri, recent, s-a instituit o nouă modalitate de comunicare cu AJOFM: transmiterea on-line a datelor, la adresa ar_mpm@ ajofm.onofm.ro. „Potrivit Legii numărul 76 din 2002, modificată și completată prin Legea numărul 107 din 2004, angajatorii trebuie să anunțe Agenția Județeană pentru Ocuparea Forței de Muncă toate locurile de muncă vacante. Listele cu locurile de muncă se pot depune direct la sediul agenției, se pot trimite prin poștă sau, mai nou, se pot trimite și prin e-mail”, ne informează **Alexandra Lincar,** purtător de cuvânt la AJOFM Arad.

Nerespectarea acestor prevederi constituie contravenție și se sancționează cu amenzi cuprinse între 15 milioane și 25 milioane de lei.

C. Trif

O nouă invazie de lăcuste

La sfârșitul săptămânii trecute pe raza localităților Șimand și Sântana a fost semnalată o nouă apariție a lăcustelor.

Fiind sesizată imediat Unitatea Fito-Sanitară Arad, începând de ieri dimineață s-au luat măsuri împotriva lor.

Domnul Ștefan Gaciu de la „Fito-Sanitară” ne-a declarat că a fost distribuită soluție pentru 155 de hectare de pășune, nefiind încă afectate culturile. Totodată, ne-a declarat că: **„Dacă sunt mai puțin de 20 de lăcuste pe metru pătrat, nu se intervine deoarece este prea costisitor și nu este un lucru alarmant”**.

Domnul Vasile Drăgănescu, directorul Unitații Fito-Sanitare Arad, s-a deplasat la fața locului asistând la împrăștierea insecticidelor, care se efectuează cu un avion utilitar.

Meda Boszormenyi

Boschetar, spărgător de autoturisme - prins de jandarmi

Un boschetar argeșan a fost prins de către jandarmii de la Gruparea Mobilă Arad din cadrul Unității Militare de Jandarmi Timișoara în timp ce încerca să spargă mai multe autoturisme parcate în zona Polivalentă. **Petrică Câmpeanu,** în vârstă de 30 de ani, își făcea veacul prin Gara C.F.R. Arad. În noaptea de vineri spre sâmbătă, acesta s-a gândit să facă rost de ceva bani, spărgând câteva autoturisme.

În primul rând s-a deplasat în cartierul Aurel Vlaicu, unde a forțat un autoturism din care a a furat trei C.D.-uri și un medalion din lemn în formă de cruce. Doar atât a găsit în vehicul. După asta a plecat spre Micălaca, în zona Polivalentă, sperând că acolo „prada” va fi ceva mai „bogată”. După ce a forțat ușile a două autoturisme nereușind însă să le deschidă, la al treilea, aflat pe strada Praporgescu, a fost surprins, în timpul „operațiunii”, de către o patrulă de jandarmi care era de serviciu în apropiere.

Petrică Câmpeanu riscă să facă închisoare pentru săvârșirea infracțiunii de furt calificat din autoturisme. Jandarmii i-au întocmit actele premergătoare pentru faptele comise și l-au înaintat parchetului de pe lângă Judecătoria Arad.

Nadia Bodran

Scandaluri la Ștrandul „Neptun”

În fiecare weekend, Ștrandul „Neptun” este singura locație plină până la refuz de tineri arădeni și nu numai. Pentru că nu au alte preocupări, neexistând prea multe oportunități de distracție, mulți dintre aceștia își omoară plictiseala stând pe o terasă la o bere... sau chiar la mai multe. Și așa, scandalurile nu întârzie să se ivească. La sfârșitul săptămânii trecute, jandarmii au aplicat două sancțiuni contravenționale pentru provocare de scandal. Prima a primit-o **D.H.** în vârstă de 20 de ani din Arad. Băiatul se afla pe terasa clubului „Suny Club”. După ce s-a amețit bine a căutat motiv de ceartă, lovind, fără motiv, o persoană aflată la altă masă.

Jandarmii, aflați prin apropiere au auzit scandalul. S-au prezentat la fața locului, l-au calmat și l-au sancționat pe D. H. cu două milioane de lei.

Alt tânăr, tot în vârstă de 20 de ani, „turmentat” și acesta, a încercat să provoace scandal pe aleea din apropierea restaurantului „Ratio Beach”, îmbrâncind un trecător. Organele de ordine publică l-au amendat și pe el cu două milioane de lei.

Nadia Bodran

S.C. EURO TRANS S.R.L. ŞIRIA
efectuează transport de marfă intern şi internaţional cu autocamioane de 20 tone
achiziţionează deşeuri de fier vechi în cantităţi mari
Informaţii: ŞIRIA, STR. GĂRII NR. 2073
Telefon: 0723.404.010 0722.731.413
0257 / 531.128 (c.p.446/2004)
(C.446/2004)

Cronica măruntă

● Zilele trecute, d-na Mirela Rad, reprezentantă a Prefecturii Arad, a participat la recepția oferită de Stephane Re, directorul Centrului Cultural Francez cu ocazia sărbătoririi Zilei Naționale a Franței.

● În cursul săptămânii trecute, directorul Direcției de Fond Funciar din cadrul Prefecturii, dl. Florin Trînc, a efectuat o serie de controale la comisiile de aplicare a legii fondului funciar din Seleuș, Ineu, Craiva, Hășmaș, Sintea Mare, Șicula, Apateu, Păuliș, Conop, Bârzava.

● Prefectul Dan Ungureanu s-a întâlnit ieri cu reprezentanți ai Direcției de Sănătate Publică și ai Serviciului Județean de Ambulanță în vederea stabilirii unor măsuri de intervenție cât mai rapidă în urgențele datorate disconfortului termic.

● Primăria municipiului a declanșat o campanie de reparare a străzilor și aleilor din cartiere. Pentru început prioritate are cartierul Aurel Vlaicu, unde se vor demara lucrările în cursul acestei săptămâni. Primul traseu prins în grafic este Aleea Neptun, care va fi pavată cu piatră cubică, provenită în urma modernizării unor străzi.

● Primăria și Consiliul Județean sunt pe cale de a intra în conflict din cauza sălii 63. Ieri dimineață, ședința operativă a directorilor din primărie a trebuit amânată, pentru că sala 63 era ocupată de către CJA. La drept vorbind, Palatul Administrativ este al primăriei, dar în urma împărțirii spațiilor, sala cu pricina a rămas în perimtrul Consiliului Județean. Sau, poate viceprimarul Levente Bognar a vorbit serios când a afirmat că marea lui dorință este de a obține clădirea în totalitate...

● **Ionel Mustafa**, de 27 de ani, din Arad, este cercetat de polițiști în stare de libertate, fiindcă a sustras, din Piața Fortuna, un pachet de detergent în valoare de 250.000 de lei. Prejudiciul a fost recuperat. Mustafa însă trebuie să dea niște niște explicații.

● Duminică seara, în jurul orelor 22,00, pe DJ 709/B, în afara localității Grăniceri, a avut loc un accident de circulație datorat în exclusivitate neatenției în conducere. Dumitru Dobriceanu, de 36 de ani, din Grăniceri, în timp ce conducea autoturismul cu numărul AR-01-MTV, a pierdut, pe nepusă masă, controlul volanului și s-a răsturnat în afara părții carosabile. Conducătorul auto a fost accidentat ușor.

Prefectul urmărește introducerea Apusenilor într-un circuit turistic

Prefectul **Dan Ungureanu** se pregătește de sărbătoarea de pe Muntele Găina într-un mod cu totul deosebit față de anii trecuți. Exceptând programul propriu-zis la care va asista acolo, reprezentatul guvernului în teritoriu urmează ca în perioada celor două zile de sărbătoare (17-18 iulie a. c.) să prezinte autorităților județelor învecinate un plan de dezvoltare a zonei cu pricina. Dumnealui consideră că prin interesul tuturor județelor din jur, Muntele Găina ar putea reprezenta un punct de atracție turistică și în restul anului. **„Cu un proiect bine pus la punct s-ar putea accesa fonduri nerambursabile prin care zona ar deveni într-adevăr un punct de atracție pentru turiști. Am putea introduce Munții Apuseni într-un circuit turistic real, zona fiind bogată în obiective interesante"**, preciza **Dan Ungureanu**.

M. Popescu

Clio recidivează

Clio, muza istoriei în mitologia greacă, după ce săptămâna trecută a săvârșit întâiul „act de tărdare" în favoarea artei fotografaice, ieri a căzut, din nou „în păcat", de data asta preferata fiind arta plastică. Concret, Sala Clio a Centrului Muzeal Județean și-a pus. pe o perioadă de 10 zile. spațiul la dispoziția cenaclului „Ion Andreescu", ce împlinește anul acesta 32 de ani de activitate.

Expoziția deschisă astăzi conține lucrări de pictură, sculptură și grafică, așezate într-o vecinătate complementară. Sunt prezenți 21 de pictori, cu un număr de 67 de lucrări, plus tânărul sculptor C. S. Ciobanu.

Pot fi întâlnite nume de artiști familiare, precum Gheorghe și (mereu fascinanta) Constanța Docmanov, Francisc Klug, Petru Simon, Liheț Dorin, dar și tânăra Daniela Moldovan, ale cărei „Naturi moarte" sunt tulburător de vii.

Însă despre toate acestea iată și părerea de specialist a unui împătimit de artă, profesorul Dan Lăzărescu: **„Toate aceste nume arată că cenaclul are forțe intelectuale deosebite și asta înseamnă afirmarea în forță a valorilor artistice arădene".**

Dar să citâm și părerea unui „străin" obiectiv, criticul de artă Domnica Novicov. **„Pentru mine, discursul cel mai elocvent este publicul. Am vrea și la Oradea să vedem o asemenea emulație. Căci se spune că artiștii au publicul pe care îl merită. Or, aici, la Arad, eu găsesc o mare bucurie de a trăi într-o atmosferă culturală".**

Dând politicului ce-i al politicului, iată în încheiere și câteva cuvinte din partea proaspătului vicepreședinte al Consiliului Județean Arad: **„Mă simt profan între atâția artiști. Aici e sărbătoarea artei arădene și vă poftesc s-o sărbătorim împreună".**

Vasile Sărăndan

Tentativă de trecere ilegală a frontierei

Ieri, la Punctul de Trecere a Frontierei Nădlac s-a prezentat pentru a ieși din țară o persoană. La un control mai amănunțit efectuat de lucrătorii poliției de frontieră s-a constatat că sunt diferențe între persoana care a prezentat actul de călătorie și cea din fotografie. Din cercetările lucrătorilor vamali, s-a constat că cea care a încercat să iasă fraudulos din țară este domiciliată pe raza județului Dolj și se numește **Marcela M.**, în vârstă de 36 de ani. Susnumita a recurs la această modalitate deoarece a fost returnată la sfârșitul anului trecut din Italia. Din declarațile acesteia a reieșit faptul că dorea să călătorească din nou în străinătate în vederea găsirii unui loc de muncă. A apelat la o persoană necunoscută, care în schimbul unei sume de 150 euro i-a procurat pașaportul turistic. S-a luat măsura nepermiterii ieșirii din țară și întocmirea actelor premergătoare începerii urmăririi penale sub aspectul săvârșirii infracțiunilor de tentativă la trecerea ilegală a frontierei de stat și fals privind identitatea.

F. Ghilință

Luptă de stradă

Sâmbătă seara, pe o stradă din comuna Secisigiu a izbucnit, pe nepusă masă, un conflict de proporții între doi localnici, soldat cu internarea de urgență, a unuia dintre „beligeranți" la Spitalul Județean Arad. **Petru Marcu,** de 44 de ani și **Eronim Ureche**, de 46 de ani, au găsit un motiv de sfadă suficient de puternic încât să se ia reciproc de gât. Având în vedere (și) cantitatea de alcool consumată de cei doi anterior izbucnirii conflictului stradal, bătaia a degenerat în așa măsură, încât Eronim Ureche a ajuns să fie internat la Urgențe, cu numeroase fracturi costale. Poliția a intervenit, la rândul ei, solicitând un raport medico-legal amănunțit. În funcție de conținutul acestuia se va realiza și încadrarea juridică a faptei.

Eugenia Pantea

Lansare de carte...aniversare

Ieri după-masă, în foaierul Teatrului „Ioan Slavici", Arad a avut loc lansarea a trei volume intitulate **„Cu urechea la firul ierbii"**, **„Poeme din insula Claubin"** respectiv **„Vorbe Gânduri"**, toate acestea aparținând directorului Publicației și Editurii „Viața Arădeană", **Sabin Bodea**. Cele trei cărți au ca temă principală iubirea. La eveniment au participat invitați de seamă cum ar fii: Presfințitul Episcop al Aradului Timotei Seviciu, reprezentanți ai Prefecturii Arad, rectorul Universității de Vest „Vasile Goldiș" Arad, Aurel Ardelean, precum și alți oameni de cultură, rude și prieteni ai scriitorului.

Cu acest prilej s-a sărbătorit și împlinirea a 10 ani de la primul număr al Publicației „Viața Arădeană".

A.Stoica

Fundația Universitară „Vasile Goldiș" Arad

face înscrieri la

Liceul Particular nr. 1 și Școala Postliceală

la următoarele specializări: Liceu - zi, seral și frecvență redusă: matematică-informatică, filologie-lb. engleză, economic; **Școala Postliceală:** asistent de farmacie, agent vamal, asistent social, secretariat, asistent de gestiune financiar contabil, agent de turism - ghid.

Informații: str. Feleacului nr. 1, tel. 256.394; 280.373.

(3707964)

MARȚI, 13 IULIE 2004

TVR 1

7,00 Jurnalul TVR
8,00 Ora G ... de vară!
9,20 Duelul campionilor
10,00 Safari - s.
10,30 Lumi ascunse-doc.
11,00 Sânge de țigan - rel.
12,05 Profu'-s.
13,00 Counterstrike sau jocul puterii - s.
14,00 Jurnalul TVR
14,30 Teleshopping
15,00 Alege viața!
15,30 Kronika
16,55 TVR în direct
17,55 Avanpremieră
18,05 Sânge de țigan - s.
19,00 Jurnalul TVR. Meteo. Sport
20,00 Frank Riva - dramă, Franța, '03, p.II
21,45 Vine Cerbul 2004!
22,00 Al XIII-lea Cerb
23,00 Jurnalul TVR
23,30 Duelul campionilor
23,35 Viața la 17 ani - comed. amară, SUA, '96
1,20 Counterstrike sau jocul puterii - s.. rel.

TVR 2

7,00 Pasiuni - s. rel.
8,15 Arhipelagul București - rel.
8,55 Rebelii - s., rel.
9,45 Tonomatul DP2
12,10 Marea Brava - rel.
13,00 Magazinul studiourilor teritoriale
13,45 Euro - Dispecer
14,00 Desene animate
14,30 Micii savanți - s.
15,00 Emisiune în limba germană
16,00 Teleshopping
17,00 Conexiuni-doc.
17,10 Cronică germană-rel.
17,35 Debut 56 plus
18,30 Știri regionale
18,50 Sport - Euro 2004
19,00 Pasiuni - s.
19,50 Euro - Dispecer
20,00 Jurnal TVR
21,00 Marea Brava - s.
21,50 Miracole - s.
23,45 Polițiștii de la Blue Murder- s.
0,35 Conexiuni - rel.
1,30 Răzbunarea - f., SUA, '99

PRO TV

6,00 Teo - rel.
7,00 Știrile Pro TV * Ce se întâmplă doctore?
9,00 Omul care aduce cartea
9,10 Tânăr și neliniștit - s., rel. (AP)
10,45 Jurnal de călătorie - doc.
11,15 Bucătăria lui Radu-rel.
12,00 Parte de carte
13,00 Știrile Pro TV
13,15 Lassie - s.
13,45 Bătălia stelelor - comed., SUA, '87
16,00 Tânăr și neliniștit - s.
17,00 Știrile Pro TV
17,45 Miss World România 2004 (AP)
18,00 Tânăr și neliniștit - s.
19,00 Știrile Pro TV * Sport * Vremea
20,15 Cu mafia pe urme - acț., SUA, '00 ori **Răzbunarea jaguarului** - acțiune, 1996
22,15 Vacanța mare (12)
23,00 Știrile Pro TV
23,45 Vreau să fiu mare!
23,50 Miss World România 2004 - rel.
0,00 Creaturi ucigașe 2 - comedie de groază, SUA, '96
2,00 Știrile Pro TV

TV ACASĂ

6,30 Povești adevărate - rel.
7,00 Suflete pereche - rel.
8,00 Jurământul - s., rel.
9,00 Femei îndrăgostite - rel.
11,15 (AP) Prizoniera - s., rel.
12,30 Căsătorie de probă-rel.
13,00 Căpșune cu zahăr - rel.
14,00 Învață engleza cu Victor
14,15 Perla, cărările iubirii - s.
15,15 (AP) Clona - s.
16,30 (AP) Suflete pereche - s.
17,25 Vremea de acasă, horoscop
17,30 Povești adevărate
17,55 Rețeta de Acasă
18,10 (AP) Să iubești din nou - s.
20,00 (AP) Prizoniera - s.
21,00 Femei îndrăgostite - s.
23,00 Jurământul - s.
0,00 Căpșune cu zahăr - s.(AP)
1,15 Clona - s., rel.
2,15 Povești adevărate - rel.

HBO

8,00 Sunt spion - acț., '02 (AP)9,40 Lagaan: A fost odată în India - dramă, India, '01
13,20 Hollywood. Necenzurat - *David Hasselhoff*
13,50 Toți o iubesc pe Alice - dramă, Suedia, 2002
15,50 Pasajul secret - dramă, 2002 (AP)
17,25 Știri de acasă - dramă, SUA-Can., 2001 (AP)
19,20 Sunt spion - acț., '02 (AP)
21,00 Carnivale - s. (12)
22,00 Halloween: noaptea groazei - horror, '02 (16)
23,30 Snake Eyes - suspans, 1998 (12)
1,10 Sex caritabil - com., Spania, 1999

PRIMA TV

7,30 Tradițiile românilor - rel.
8,00 Focus
11,00 Roseanne - s. (AP)
11,45 Pet Show
12,30 Focus
12,40 Monica - rel.
14,00 Sunset Beach - s., rel.
15,30 Pitici și tătici - s.rel.
16,30 Dragoste și putere - s. (AP)
17,00 Al șaselea simț -rel.
18,00 Focus
19,00 Pitici și tătici - s.rel.
19,30 Monica (AP)
20,30 Luptătorul - f. SUA, '94 (AP)
22,30 Dincolo de limite
23,00 Focus plus
23,30 Banc Show de vară
0,30 Focus - rel.
1,25 Clip art
3,30 Chat TV

ANTENA 1-TV ARAD

7,00 Observator
8,00 Știri Arad - rel.
8,25 Magazin sportiv - rel.
8,40 Divertisment
9,00 Casper - d.a.
9,30 Gadget și gadgetenii - d.a.
10,00 Yago - s.
12,00 Incredibil, dar adevărat
13,00 Observator
13,15 Îngerii lui Charlie - s.
14,30 Agenția de detectivi-s.
15,30 Comedia animalelor
16,00 Publicit, Promo
16,05 Divertisment
16,15 Info-smart
16,30 Știri TVA
16,55 Publicitate
17,00 Brigada mobilă
17,45 Vivere - A trăi cu pasiune - s.
18,55 Meteo
19,00 Observator * Sport * Meteo
19,56 Publicitate
20,00 Ce-am avut și ce-am pierdut
21,00 Destin la răscruce - thriller, SUA, 1997
23,00 Observator
23,15 Știri TVA
23,30 Stagiarii - s.
0,00 Dilemele vârstei - s.
0,30 Pe cont propriu - s.

TVR CULTURAL

11,40 Amintiri despre vedete
12,05 Concert
13,00 Ambasadorii
14,40 Pictori români
15,00 Lumea secretă a lui Alex Mack - s.
15,30 Desene animate
16,00 Amintiri... - rel.
17,00 Personalități
18,00 Linia maritimă Onedin - s.
18,55 Călător în Orient
19,25 Patrimoniu etnofolcloric
20,00 Polițist la „Omucideri" - s.
20,55 Experiment
21,45 Jurnal cultural
22,10 Eternitate - dramă, SUA, 1989 (AP)
0,10 Invitație la concert

Redacția Adevărul nu își asumă răspunderea pentru modificările ulterioare intervenite în programele TV

B1 TV

7,00 Viața dimineața; **10,00 Sofia** - rel.; **11,00 Încotro merge Soledad?** - s.; 12,00 Știri; 13,00 Fan X; 14,00 Teleshopping; 14,30 Un nou început-doc.; 15,00 Teleshopping; **15,30 Când spiritele se răzbună** - f.rel.; **17,00 Sofia**-rel.; 17,50 Jet Set - Info economic; 18,00 Știri; **19,00 Încotro merge Soledad?** - s.; 19,50 Jet Set - Info ec.; 20,00 Mașini de vis; 20,30 Viața în direct; 22,00 Știri; 22,30 Nașul clasic; 0,15 Știri-rel.

TV SPORT

7,00 Matinál; 10,00 Fotbal: Retrospectivă Primera Division-rel.; 11,00 Handbal; 13,00 Clubul campioanelor - rel.; 13,00 Fanatik - talkshow; 15,00 Tenis: Romanian Circuit; 18,00 Handbal-rel.; 20,00 Istoria fotbalului; 20,30 Cronica microbiștilor; 22,00 Telesport; 22,30 Judo - rel.; 0,30 Telesport.

NAȚIONAL TV

8,00 Primul val de știri
9,00 Național e pe val
11,00 Mambo și pasiune - rel.
12,00 Teleshopping
12,15 Țara lu' Papură Vouă
13,00 Știri
13,15 Dragoste de-a viață - f.rel.
15,05 Mambo și pasiune - s.
16,20 Doru de vară Best of-rel.
17,00 Fresh Club
17,30 Horoscop
17,45 Naționala de bere
18,45 Știri,Sport, Meteo
20,00 Doru de seară. Cu D.O. Dumitru
21,00 Miezul problemei
22,05 Complicitate - f, '92
23,45 Scandic Bar

REALITATEA

7,00 Jurnal TV; 7,45 Revista presei; 8,00 Jurnal TV; 10,15 Audiența în direct; 11,15 100%; 12,00 Jurnal TV; 13,15 Un m^3 de cultură; 14,00 Jurnal TV; 14,50 Nașterea unei națiuni; 15,15 Realitatea medicală; 16,00 Jurnal TV; 17,15 Audiența în direct; 18,00 Jurnal TV; 18,50 Nașterea unei națiuni; 19,50 Proiect: România; 20,15 100%; 21,00 Jurnal TV; 21,50 Proiect: România; 22,15 Știrea de la ora 22; 23,00 Jurnal TV

PRO CINEMA

6,00 Mediafax Info; **15,00 Capcana timpului** - s.; 15,55 ProMotor; **16,00 Noile aventuri ale lui Robin Hood** - s.; 16,55 ProMotor; **17,00 Spitalul de Urgență** - s.; **18,00 Capcana timpului** - s.; 18,55 ProMotor; **19,00 Noile aventuri ale lui Robin Hood** - s.; **20,00 Spitalul de Urgență** - s.; 20,55 ProMotor; **21,00 Viața la Casa Albă** - s.; **22,00 Schimbul trei** - s.; **23,00 La limita imposibilului** - s.; **0,00 Viața la Casa Albă** - s.; 0,55 ProMotor-rel.; **1,00 Schimbul trei** - s.; 1,55 ProMotor-rel.; **2,00 La limita imposibilului** - s., rel.

La Târnova, în proiect italian

Centru de prelucrare a laptelui - unicat în România!

(Urmare din pagina 1)

Colectarea laptelui se va face din ianuarie

Construcția pentru acest Centru se va întinde pe o suprafață de 2000 de metri pătrați, terenul pentru concesionat fiind de 3,7 ha, iar investiția inițială va fi de două milioane de euro. **„Centru este un unicat în România, și aș putea spune și în Europa, datorită tehnologiei moderne cu care va fi dotat”,** îi asigura Geanfranco Monaci, unul dintre investitori.

Centrul va fi construit pe o parte din pășunea care aparține localității Târnova și va cuprinde hale de producție, o parcare și unele anexe. De asemenea, se intenționează a se amenaja și un spațiu pentru cei care doresc să urmărească în detaliu procesul de pasteurizare a laptelui (pentru cei care lucrează sau studiază în domeniu, deoarece în hale nu va avea acces nimeni, totul fiind monitorizat electronic). Italienii speră ca până la începutul anului viitor halele de producție ale Centrului să fie ridicate, în ianuarie oamenii putând deja să-și vândă laptele acolo.

Reprezentanții investitorilor italieni i-au asigurat pe consilierii târnovani că „centrul este un unicat în România”...

Laptele va fi mai scump

La Centrul de prelucrare se va putea colecta lapte atât de la animalele localnicilor, cât și de la cele din împrejurimi (unde vor exista puncte de colectare). **„În prima fază, vom accepta să cumpărăm lapte și de la producătorii din zona Târnovei, până la Gurahonț, ca în timp să ne restrângem să cumpărăm numai din Târnova. Trebuie să menționez că vom plăti pentru un litru de lapte cu o sumă care va fi peste prețul pieței locale actuale”,** a ținut să precizeze Geanfranco. Producția maximă de lapte va fi de 50.000 de litri pe zi. Centrul are ca obiect de activitate, atât pasteurizarea laptelui, cât și produse finite, ca brânză dulce, mozarela, unt, iaurt etc., care vor fi vândute atât pe piața internă cât și pe cea externă. **„Pentru a favoriza livrarea de comenzi, vom face contracte cu reprezentanții magazinelor mari ca Bila, Profi, Metro”,** a explicat italianul.

Noi locuri de muncă

Prin construirea acestui Centru, se vor crea noi locuri de muncă, Geanfranco susținând că aici vor lucra, pentru început, 30 de persoane. De asemenea, deoarece vor exista în mai multe localități puncte de colectare a laptelui, acestea vor contribui la mărirea numărului angajaților.

Doleanțele italienilor

În ședința de Consiliu, italienii au aminit, mai în glumă mai în serios, și de faptul că ei au nevoie de un drum practicabil, care să poată fi utilizat fără probleme. De asemenea, investitorii au mai cerut sprijinul moral al localnicilor, deoarece cu parte financiară vor veni ei.

O afacere profitabilă pentru toți

Deoarece, conform unei legi care a apărut anul trecut, producătorii de lapte nu mai pot vinde produsul în piețe sau în alte locații fără a fi pasteurizat, Centrul vine și în sprijinul cetățeanului.

Microstagiune estivală itinerantă

Filarmonica de Stat, Complexul Muzeal și **Direcția Județeană pentru Cultură, Culte și Patrimoniu** inaugurează, în intervalul **15-18 iulie, Festivalul de muzică veche prin cetățile județului Arad**. Este o minusculă stagiune estivală care apropie **muzica, istoria** și **turismul**. Și de-ar fi să le căutăm patronii, primele două sunt guvernate de muze - Eutherpe și Clio - turismul având, eventual, afinități cu Mercur.

Microstagiunea itinerantă, debutează la **Ineu,** în 15 iulie, cu două concerte, de la ora 10, la castel, de la ora 17, la Biserica Catolică; continuă, în 16 iulie, la **Șiria** - cetate, ora 10; ora 17, la Casa memorială „Ioan Slavici”; Concerte sunt programate în 17 iulie, ora 11, la Cetatea Cladovei, ora 17 la Bazilica Maria Radna. Se vor vizita Mănăstirea Feredeu, Muzeul vinurilor din Miniș, Cetatea Șoimoș; în 18 iulie, artiștii vor evolua la **Lipova**, la ora 16, la Muzeu, de la ora 18, în Bazarul turcesc.

La acest program participă formațiile: **Nomen Este Omen, Grafic, Duo Artissimo, Trio Consonanțe** și soliștii **Teodora Ciucur, Sorin Dogariu, Zsolt Barabași, Maxim Belgiuc, Adriana Dogariu, Emanuel Caragea, Deak Endre, Adina Dimitriu, Eva Megyesi Balog, Caius Hera.**

Dana Todor

La raport în fața prefectului!

Sala mică a Casei de Cultură a Sindicatelor a găzduit ieri ședința prefectului Dan Ungureanu cu toți secretarii, consilierii juridici și contabilii șefi ai Consiliilor Locale. Pe ordinea de zi se regăsesc subiecte importante cu impact asupra vieții sociale ale cetățenilor, și anume: * sprijinul acordat Serviciului Județean de Evidență Informatizată a Persoanei, *aplicarea Legii 15/2003, privind acordarea gratuită a unor loturi de teren pentru tineri în vederea construirii de locuințe, *finalizarea acțiunilor de actualizare a denumirii străzilor și de numerotare a clădirilor din județ. Alte subiecte au vizat probleme de fond funciar * organigrama aparatului de lucru al consiliilor locale în contextul înființării serviciilor publice comunitare precum gospodărirea comunală, salubritate, pompieri; *situația secretarilor unităților administrativ teritoriale: definitivi sau interimari; *informatizarea autorităților locale, *modul de comunicare al autorităților locale prin e-mail; *pregătirea bugetelor locale pentru anul 2005; *recuperarea sumelor din bugetele locale ale localităților cheltuite cu ocazia alegerilor locale din iunie 2004.

F. Ghilință

S-au modificat sancțiunile pentru scandal și consum de alcool

Scandalagii și cetățenii care consumă băuturi alcoolice în locuri publice vor încasa sancțiuni mai mari începând din această săptămână. În data de 5 iulie au intrat în vigoare modificările **Legii 61/91** care se referă la sancționarea faptelor de încălcare a unor norme de conviețuire socială. Spunem asta pentru că deși maximul sancțiunilor a scăzut, a crescut minimul. **„Cele mai multe sancțiuni pe care le aplicăm sunt minime. Și dacă înainte minimul era de 400 de mii de lei, acum este un milion...”,** ne-a declarat **mr. Doru Furdea** - comandant adjunct la serviciul de ordine publică din cadrul Comandamentului Județean de Jandarmi arad. Astfel desfacerea, comercializarea și consumul de băuturi alcoolice în locuri publice, la intrările în curțile și interioarele spitalelor, a altor unități sanitare, centre de plasament ale minorilor, unități și instituții de învățământ, lăcașuri de cult, instituții religioase aferente cultelor, pe trotuare sau aleile de acces ale acestora, pe drumuri publice, parcuri, stadioane, terenuri sportive, instituții culturale, săli de spectacole, instuituții sau unități economice și toate mijloacele de transport în comun se vor pedepsi de către organele abilitate cu sancțiuni cuprinse între un milion de lei și patru milioane de lei.

Nadia Bodran

Două noi organisme civice

Societatea românească tinde tot mai mult să-și formeze diferite organe și organisme care să apere drepturile și libertățile fundamentele ale cetățenilor, să lupte contra abuzurilor de tot felul și să contribuie prin mijloace specifice la educarea conștiinței civice a populației în spiritul democrației, toleranței și integrării europene. Societatea civilă românească, atât cât poate fi ea percepută la 14 ani de la căderea regimului totalitar comunist, și-a creat o serie de forme și metode prin care să-și facă simțită prezența în viața economică, socială, politică sau culturală a țării. Organisme precum Liga pentru Apărarea Drepturilor Omului (LADO), PRODEMOCRAȚIA și alte organisme neguvernamentale s-au impus prin echidistanța politică, prin altruismul și nu în ultimul rând, prin profesionalismul membrilor săi activi, dar și prin mulțimea simpatizanților pe care-i au. Personalități marcante ale vieții civice din România precum Cristian Pârvulescu, Florentin Scaletchi, Andrei Pleșu, Gabriel Liiceanu sau Ana Blandiana (ca să dăm doar numele cele mai cunoscute) și-au făcut un crez din luarea de atitudine civică față de orice încercare a puterii politice sau a instituțiilor guvernamentale de a încălca drepturile și libertățile fundamentale ale cetățenilor, fără discriminare.

Însă nu pot veni zi de zi alde Scaletchi sau Pleșu la Arad, la Lipova sau în alte localități provinciale pentru a lua atitudine împotriva unor abuzuri flagrante ale vremelnicilor potentați. De aceea, societatea civilă din toate localitățile țării trebuie să-și creeze propriile organe de luptă împotriva abuzurilor, pentru educarea populației în spiritul apărării propriilor interese și pentru apropierea până la identificare de țările democratice.

În această direcție semnalăm apariția a două noi organisme ale societății civile românești, care au filiale și în județul Arad. Este vorba de **Comisariatul pentru Societatea Civilă (CSC) și de Asociația de Luptă Împotriva Abuzurilor (ALIA).**

În cadrul CSC funcționează **Direcția de Monitorizare a Abuzurilor Combaterea Infracționalității și Implementarea Realațiilor cu UE și NATO**, al cărei comisar - șef la nivelul județului Arad este d-nul prof. univ. Aurel Ardelean, rectorul Universității „Vasile Goldiș”, ajutat de d-nii Daniel Sida și Gheorghe Talpoș. Pentru orașul Lipova și teritoriul aparținător comisar - consilier este d-nul Teodor - Gheorghe Staiu ajutat de d-nul Portil Imre, împuternicit pentru relațiile cu mass-media.

Cel de-al doilea organism, ALIA, are ca delegat la nivel județean pe d-nul Vasile Govâjdean, președintele Partidului Muncitorilor și Țăranilor din România, iar la nivelul orașului Lipova pe d-na Liliana Muntean.

Dorin Ocneriu

www.peugeot.com.ro

ȘI DACĂ AM DISCUTA DESPRE **SIGURANȚĂ ?**

F.A.P. ESP Tiptronic JBL AC 9 airbags

Dotare standard indiferent de nivelul de echipare: ABS+EBD, ESP, asistență la frânarea de urgență, 6 airbag-uri, servodirecție variabilă, închidere centralizată, computer de bord, climatizare, geamuri electrice față, radio CD, oglinzi acționate electric și încălzite, filtru de particule (FAP) pentru motorizările HDi.
Începând de la 15.292 EURO*.

PENTRU CA AUTOMOBILUL SĂ FIE ÎNTOTDEAUNA O PLĂCERE.

407 PEUGEOT

AUTO SML - CONCESIONAR PEUGEOT
Micălaca 1, Est Arad, tel: 0257/278.738

* plus TVA

(3707743)

Lia Roberts plătește 600 de milioane de lei pentru a candida la Președinția României

Un anunț interesant apărea în numărul de sâmbătă al ziarului nostru! **„Poți să o ajuți să candideze! Căutăm colaboratori care să ne ajute în campania de colectare a semnăturilor pentru candidatura doamnei Lia Roberts! Vrei să colaborăm?”**, așa arăta anunțul din „Adevărul”, oferindu-se, în final, două numere de telefon (unul dintre acestea cu prefixul Timișului) și o adresă de e-mail.

Interesați să aflăm în ce constă colaborarea la care fac apel cei care au dat anunțul, am sunat și noi la unul dintre cele două numere de telefon. La capătul firului, o femeie ne-a oferit toate informațiile. Despre ce este vorba? Pentru a aduna cele 300 de mii de semnături necesare pentru a putea candida la Președinția României, Lia Roberts dorește să angajeze (**„pe bază de contract” -** ne-a spus la telefon doamna respectivă) colaboratori în toate județele. În acest caz, județul Arad.

Respectiva colaborare constă în faptul că doritorii semnează un contract prin care își iau angajamentul că vor strânge semnături de la populație, pentru sprijinirea candidaturii Liei Roberts, fiind plătiți cu aproximativ 100 de mii de lei pentru fiecare listă cu câte 50 de persoane contactate (care, bineînțeles, sunt semnatare). Așa încât, la 500 de semnături adunate, „colaboratorii” primesc câte un milion de lei.

La un simplu calcul, Lia Roberts va trebui să scoată din buzunar 600 de milioane de lei pentru a aduna 300 de mii de semnături fără de care candidatura sa ar rămâne doar un vis. Bineînțeles, suma poate fi mai mică dacă există persoane care doresc să semneze direct la cabinetul doamnei Roberts, nu prin intermediul colaboratorilor.

A. Olteanu

PSD Arad așteaptă avizul „centrului”

După cum am mai precizat, președintele interimar al PSD Arad, Dimitrie Muscă, va constitui, după modelul „centrului”, un Comitet de Coordonare, alcătuit din 15 membri, care va conduce organizația județeană până la alegerile de după congres. **„Deocamdată, nu pot să vă spun care sunt cei 15. În cursul acestei săptămâni voi primi aprobările în scris. Dealtfel, comitetul se va constitui oficial în prezența unui reprezentant al conducerii centrale”**, ne-a declarat Muscă.

Simion Todoca

Încep schimbările și în PNȚCD

Delegația Permanentă Municipală Arad, care s-a întrunit sâmbătă, a decis ca în districtele în care nu au fost obținute rezultate bune la alegerile locale, să se facă schimbări în rândul reprezentanților partidului. Hotărârea a fost aprobată de toți cei prezenți sâmbătă la discuții, și aici îi amintim pe Alin Gherga, președinte la municipiu al PNȚCD, Aurel Mladin, vicepreședinte și alte patru persoane din conducerea partidului. **„A fost o întâlnire statutară, cu toate că președintele organizației Ovidiu Marian nu a fost prezent”**, a declarat Aurel Mladin, vicepreședinte.

Dacă se vor respecta hotărârile luate în cadrul ședinței Delegației Permanente Municipale, înseamnă că vor fi sancționați 51 de președinți de filiale (asta dacă PNȚCD are filiale în toate cele 78 de localități), deoarece în zonele pe care ei le coordonează nu s-a obținut nici un rezultat.

În județul Arad, PNȚCD a obținut 32 de consilieri locali, din care doi municipali, precum și un viceprimar în localitatea Conop.

Anca Șumălan

Oameni noi, tare vechi

Mentalitățile se schimbă greu. Cât de multă vreme trebuie să treacă până ca la nivelul mentalului colectiv să se constate o schimbare calitativă radicală, putem observa urmărind ce se întâmplă în jurul nostru. Încă puțin și se împlinesc 15 ani de la Revoluție, de la schimbarea de sistem. O schimbare radicală, de 180 de grade. Dacă structurile trecerii de la comunism la capitalism există, dacă putem vorbi deja de o economie de tip capitalist, de o societate structurată pe baza valorilor democrației, despre o mentalitate specifică societății spre care ne reîntoarcem, după 45 de ani, nu putem vorbi încă.

Surprinzător, carențele de mentalitate nu sunt specifice doar celor în vârstă, ci și generației tinere. Probabil, aceasta este marcată de mentalitatea din ambientul familial. Vezi la unii tineri, bunăoară, o atitudine extrem de superficială față de muncă. Mulți, prea mulți se complac în a trăi la suprafața seriozității, schimbând serviciu după serviciu, în căutarea unui loc cât mai călduț. Pe românește, a unui loc în care să tragă mâța de coadă. Acest segment al tineretului trăiește mai mult pe banii „babacilor”, dar trăiește în iresponsabilitate. Asemenea tineri nu înțeleg ferocitatea sistemului capitalist, care te „devorează” fără milă și care poate face din individ un ratat iremediabil. Lipsește din mentalitatea românilor, nu doar a celor tineri, spaima că ar putea pierde locul de muncă. Lipsește și religiozitatea pentru lucrul bine făcut. Sunt mulți inși care nu pricep că s-au schimbat lucrurile. Ieri, era adevărat că „Cine-i leneș și chiulește/ Are tot așa”, precum „Cine-i harnic și muncește”. Astăzi, nu mai e așa. Nu mai ține cu „Ei se fac că ne plătesc/ Noi ne facem că muncim”. „Ei” se mai pot face că te plătesc, dar insul nu se mai poate face că muncește în fața patronului neiertător. Asta trebuie să priceapă românul, începând mai ales cu tinerii care au apucat să crească sub păgubosul principiu părintesc: „Lasă ca-m muncit noi destul, măcar el s-o ducă mai ușor”. De acum trebuie învățate porunci noi: „să trudești”, „să asuzi în fiecare zi”, „să te respecți, respectându-ți cu religiozitate serviciul, munca” etc. Accente

Un polonez brava, pe la începutul anilor ‘90, spunând că ar trebui să fie exterminate vreo două trei generații din țările socialiste, pentru a scăpa de vechile mentalități și de a o cultiva pe cea adecvată noii societăți. Într-adevăr, coexistența generațiilor îngreunează schimbarea mentalității. Mă uitam, în timpul recentei campanii electorale, cum tineri gazetari, nu de la ziarul nostru, umblau să publice averile unor candidați. Sesizam la ei ceva din sâmburele vechii mentalități, aceea că a avea era un păcat, o vină față de oameni. Este un semn că și generația lor este încă marcată de mentalitățile erei socialiste în drumul acesteia spre comunism.

Tristan Mihuța

Simțul politic la români

(Urmare din pagina 1)

Dacă Alianța liberal-democrată a câștigat și la numărul de voturi, în mod deosebit în mediul urban, acolo unde se decide cu adevărat soarta țării, opțiunea electoratului nu poate fi pusă pe vreo prestație politică de excepție a opoziției. Până la alegeri, partidele din opoziție erau cotate cu șansa a doua în raport cu un PSD aparent imbatabil. Nici programele electorale ale Alianței nu au avut darul de a rupe gura târgului, dar totuși cei mai mulți dintre români le-au creditat în dauna guvernanților. De ce, atunci, au abandonat românii un partid aparent foarte putenic, mergând pe mâna unor competitori mai slab cotați? Cred că din acel ascuțit simț politic dovedit dintotdeauna la români. Oameni simpli, e adevărat, dar cu judecată, cei care au votat au refuzat să crediteze PSD, deși guvernarea actuală este mai productivă decât precedenta (CDR+PD+UDMR), pentru că s-au temut să nu scape de sub control acest partid-stat cu veleități (și chiar cu manifestări) totalitare. Acolo unde nu există echilibru de forțe poltiice, unde opoziția este simplu figurant, nu poate exista nici democrație. Un partid prea puternic va fi tot timpul tentat să abuzeze de putere, supunând prin forță indivizi, structuri ori comunități.

Presa scrisă a atras atenția în zeci, sute de articole asupra primejdiei creșterii necontrolate a PSD, iar românii au înțeles că votând pentru un partid prea puternic, îl pot scăpa în dictator. România nu este o țară sud-americană, să suporte un PSD gigant, primitiv și brutal, înțesat de baroni, conți și contese, un partid al unei oligarhii putred de bogate la vârf și o populație pauperă covârșitoare la bază. Geniul politic românesc a adus PSD în limitele acceptabile democrației, și nu valoarea demonstrată a opoziției!

Un partid prea puternic nu poatea fi dat jos de la guvernare indiferent cât de abject și abuziv s-ar comporta, fiindcă nu va mai avea de cine se teme, pe când într-un raport normal de forțe între putere și opoziție, orice greșeală a celei dintâi poate fi contrată cu forță. În democrațiile occidentale spre care ne îndreptăm cu atâta speranțe, partidul (sau coaliția) de la putere s-a trezit dat jos de o opoziție puternică și hotărâtă, atunci când a comis greșeli grave. Dacă la noi, PSD ar fi ajuns la 50 la sută, iar opoziția democratică doar la jumătate, cine ar mai fi controlat prin Parlament abuzurile baronilor?

Politica la țară

„Sunt țăran, nu politician”

- Ce părere aveți despre politică?

- Nu prea le am cu politica.

- De ce?

- Sunt țăran, nu politician.

- Despre politicieni ce părere aveți?

- Sunt prea mulți.

- Ați fost să votați?

- Da, dar votul este secret.

- Ce părere aveți despre Alianța PNL - PD?

- Merge bine, dar mai bine este cu PSD.

- Credeți că au realizat ceea ce au promis?

- Trebuia să se ocupe mai mult de pensionari.

- Adică?

Ion Mascan, 53 de ani, pensionar, Mănăștur

- La 33 de ani de muncă, mi-au dat o pensie doar de 2.600.000 de lei.

- Au promis că le vor mări din nou.

- Nu-i mai cred.

- Dar de ce îi votați?

- Poate că dacă stau la guvernare, Iliescu va mări pensia.

- Ion Iliescu nu mai poate candida la Președinția României.

- Așa am auzit și eu.

- Cine ar fi bun în locul lui?

- Năstase, dar Stolojan este mai bun.

- De ce?

- După cum se prezintă este un om capabil și serios.

- Ce părere aveți despre Vadim?

- Doar vorbele sunt de el.

- Citiți presa?

- Sunt abonat la „Adevărul”.

Daniel Albu

O nouă rundă de consultări cu partidele parlamentare

Președintele Ion Iliescu va începe, astăzi, o nouă rundă de consultări politice cu partidele parlamentare.

Astăzi sunt așteptați la Palatul Cotroceni, reprezentanții Partidului Național Liberal (PNL), Partidului Democrat (PD) și Uniunii Democrate Maghiare din România (UDMR), miercuri cei ai Partidului România Mare (PRM), Partidului Umanist din România (PUR) și ai minorităților naționale alta decât cea maghiară, pentru ca vineri să vină la sediul Administrației Prezidențiale liderii partidului de guvernământ.

După cum a precizat consilierul prezidențial Corina Crețu, purtătorul de cuvânt al Președintelui României, în cadrul discuțiilor vor fi abordate subiecte legate de asistența de specialitate pe care administrațiile locale, în special comunele și orașele mici, au nevoie pentru obținerea fondurilor de preaderare, stadiul legiferării la proiectele de lege prioritare pentru finalizarea până la sfârșitul acestui an a negocierilor de aderare la Uniunea Europeană (UE), precum și stadiul discuțiilor referitoare la proiectele de lege privind alegerile parlamentare și prezidențiale.

Socialiștii se plâng că nu îi vrea nimeni

La prima conferință de presă de după alegerile locale, Mihai Lelik, președintele PAS Arad și vicepreședinte la nivel național, s-a declarat dezamăgit de rezultatele slabe obținute. **„Evident că nu suntem mulțumiți, dar trebuie să recunoaștem că, în condițiile în care eram înființați ca partid de foarte puțin timp, nu puteam emite pretenții. Nu ne rămâne decât să strângem rândurile și să ne pregătim de alegerile generale. Cei care doresc să mergem mai departe împreună trebuie să își schimbe mentalitatea, să înțeleagă că Partidul Alianța Socialistă nu reprezintă grupuri de interese, ci o doctrină și o ideologie recunoscute în toată lumea”.** În ceea ce privește politica de alianțe, la București au avut loc discuții cu unele partide dar **„se pare că nimeni nu ne vrea, pentru că toți vor numai funcții. În aceste condiții, la alegerile generale vom merge singuri, încercând să obținem un rezultat cât mai bun, urmând ca în 2008 să ne convingem dacă mișcarea socialistă mai înseamnă ceva în România”.**

Simion Todoca

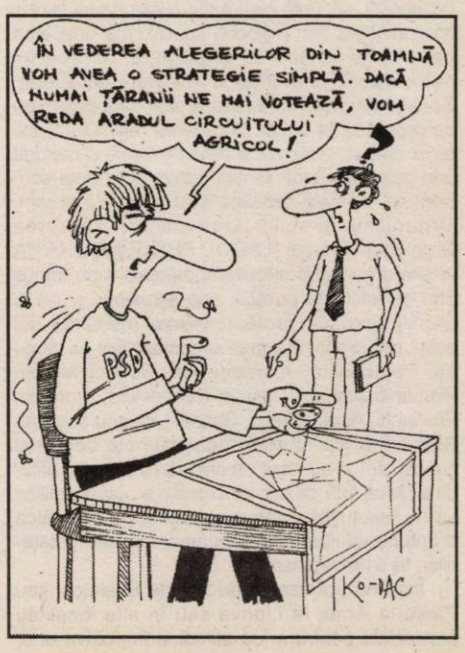

Depozitarea grâului

Deși chestiunea arde, Ministerul o lasă nelămurită

Agricultorii estimează că în acest an se obține o recoltă de grâu superioară calitativ și cantitativ celei obținute în anii precedenți, care va asigura în totalitate necesarul de consum intern. Neputând fi vândute pe piață, marile cantități de grâu ce se vor acumula în perioada imediat următoare trebuie preluate în spații de depozitare. Ministerul Agriculturii a adoptat câteva măsuri de stimulare a producătorilor agricoli pentru depozitarea recoltelor obținute în spații specializate și introducerea acestora în circuitul comercial.

Se vorbește de alocarea de la bugetul de stat a sumelor necesare acoperirii cheltuielilor pentru recepționarea, depozitarea și păstrarea cantității de 1.200.000 tone grâu pentru panificație din recolta anului 2004. Valoarea alocației este de 338 miliarde lei, și se suportă din bugetul Ministerului Agriculturii, Pădurilor și Dezvoltării Rurale iar perioada pentru care se acoperă cheltuielile de recepționare, depozitare și păstrare este de maximum 8 luni, dar nu mai târziu de data de 31 martie 2005.

Conform informațiilor publicate pe site-ul Ministerului, beneficiarii sprijinului sunt producătorii agricoli (persoane fizice sau juridice) care dețin sau administrează exploatații agricole conform prevederilor Ordonanței de urgență a Guvernului nr. 108/2001, aprobată cu modificări și completări prin Legea nr. 166/2002, care nu au posibilitatea să valorifice și/sau să proceseze producția de grâu pentru panificație obținută și societățile comerciale de morărit și panificație care cumpără o cantitate mai mare de grâu decât capacitatea de măciniș pe două luni, pentru perioada în care depozitează grâul în spațiile proprii sau în depozitele societăților comerciale specializate pentru depozitarea cerealelor.

Foto: Șt. Mihuța

Criteriul de atribuire a sprijinului este „primul venit, primul servit", se mai arată în comunicatele Ministerului Agriculturii. Apoi, tarifele de prestare servicii privind recepționarea, depozitarea și păstrarea se stabilesc prin negocieri, între Direcțiile pentru agricultură și dezvoltare rurală (DADR) și societățile comerciale care dețin spații de depozitare specializate. DADR are obligația de a verifica permanent stocurile de grâu depozitate pentru care se solicită alocații de la buget. MAPDR, pe baza necesarului de fonduri comunicat de Direcții, va repartiza sumele respective.

Ordonanță cu multe neclarități

Conducerea DADR Arad spune că în ceea ce privește depozitarea grâului, deocamdată nu e nimic „bătut în cuie". Actul normativ care prevede măsurile de stimulare amintite nu a fost încă publicat în Monitorul Oficial. În plus, după părerea specialiștilor, în proiectul ordonanței sunt foarte multe neclarități. Directorul Corneliu Henegar se află în aceste zile la București, de unde va veni probabil cu informații concrete referitoare la această chestiune.

„Va fi o nebunie"

Mariana Violeta Chioreanu, directorul Comcereal Arad - una din societățile arădene care dețin spații de depozitare specializate - e de părere că „va fi o nebunie. Cele 1,2 milioane de tone pentru depozitarea cărora se asigură bani de la buget reprezintă circa 30% din totalul producției estimate. Fiecare județ va primi probabil o cotă din suma totală, dar nu se știe cât sau pe ce criterii se va face împărțirea banilor. Vor fi probabil unele județe favorizate. Noi așteptăm informații concrete de la Direcția Agricolă. La Comcereal spații de depozitare sunt, rămâne de văzut cine va beneficia de sprijinul de depozitare". Capacitatea de depozitare a societății este de 150.000 de tone.

Deși arzătoare - de pe unele suprafețe grâul a fost recoltat - chestiunea depozitării grâului nu e încă lămurită în totalitate. Agricultorii așteaptă să vadă în ce măsură promisiunile Ministerului legate de această problemă vor fi îndeplinite.

Gerlinde Knap

La Universitatea de Vest „Vasile Goldiș":

Conferință Națională de interes major în domeniul agriculturii durabile

În zilele de 14-15.07.2004, cu începere de la ora 9,00, în Amfiteatrul „Emil Racoviță" al Facultății de Biologie se va deschide prima Conferință Națională cu tema: „CULTURA SORGULUI ȘI INDUSTRIALIZAREA LUI TOTALĂ". Alături de Universitatea de Vest „Vasile Goldiș" organizatori sunt Asociația „Biocombustibilii în România" și Centrul Județean de Consultanță Agricolă.

Tema este de maxim interes, chiar revoluționară în perspectiva unei dezvoltări durabile a agriculturii românești. Aceasta pentru că prin industrializarea sorgului zaharat, cultura care se pretează solurilor sărăturate din vestul României, se pot obține bioetanol și uleiuri vegetale crude, excelenți carburanți pentru motoare Diesel.

Ziua a doua a consfătuirii va consta în aplicații practice la Stațiunea de Cercetări ecologice de la Socodor, proprietate a Universității de Vest „Vasile Goldiș", Arad. Conferința este organizată la Arad, întrucât stațiunea de la Socodor are rezultate excelente în cultivarea sorgului pe soluri sărăturate.

La consfătuire sunt invitați specialiști, primarii din zonă dar și publicul interesat de domeniul nou al biocombustibililor.

S. Milancovici

Dacă se constituie în asociații

Agricultorii din zona montană vor fi scutiți cinci ani de impozite

Conform unui proiect de lege care se află pe masa Camerei Deputaților, asociațiile producătorilor agricoli din zona montană pot beneficia de scutiri de taxe și impozite pentru primii cinci ani de la constituire. Acest proiect de lege stabilește modalitățile de valorificare a resurselor agricole, piscicole, forestiere, energetice, industriale, artizanale, turistice și culturale specifice zonei montane și are ca scop stabilizarea populației și creșterea puterii economice la nivel local și național, în condițiile protecției mediului.

Conform actului normativ, producătorii agricoli din zona montană vor beneficia de sprijin financiar din partea statului, având în vedere restricțiile privind utilizarea agricolă a terenurilor aflate în arii protejate sau zone defavorizate natural. Asociațiile vor primi în folosință pășunile, prin contract pe cel puțin cinci ani consecutiv, iar sumele provenite din taxele de pășunat vor fi utilizate de consiliile locale pentru lucrări de întreținere, amenajări pastorale și silvice, lucrări de reconstrucție a pășunilor degradate.

În ceea ce privește turismul montan, proiectul de lege prevede că pensiunile agroturistice cu capacități de cazare de până la 20 de locuri beneficiază de scutire de la plata impozitului pe profit și a impozitului pe teren timp de cinci ani de la constituire. De asemenea, pentru persoanele fizice și asociațiile familiale care desfășoară activități de turism tip pensiune, consiliile locale vor acorda suprafețe de teren disponibile și priorități la realizarea infrastructurii necesare desfășurării activității.

Cosmin Mihuța

Producătorii arădeni învață tehnologiile Aectra

Săptămâna trecută, la Centrul de excelență al SC Comagra, din Beregsău Mare, județul Timiș, a avut loc o întâlnire a producătorilor agricoli din vestul țării cu reprezentanți ai companiei Aectra Agrochemicals SA, distribuitor lider în domeniul produselor pentru protecția plantelor în România. La manifestare au participat peste 150 de persoane, printre care am remarcat numeroși arădeni, atât din partea instituțiilor cu profil agricol (Direcția pentru Agricultură și Dezvioltare Rurală, Protecția Plantelor etc) cât și producători agricoli. Acțiunea face parte din șirul de manifestări, organizate ca urmare a constituirii de către Aectra a unor centre de excelență în domeniul pesticidelor.

Cu această ocazie, reprezentanții Aectra au prezentat asistenței oferta de pesticide, explicând avantajele obținute de cei care folosesc produsele lor. Centrele de excelență, înființate de Aectra din 1999, reprezintă niște parteneriate încheiate între distribuitor și unități de producție. „Statutul de „Centru de excelență" este atribuit numai acelor ferme partenere de excepție, ferme care se dovedesc a fi cele mai reprezentative unități agricole, care aplică tehnologiile Aectra pentru întraga suprafață la principalele culturi: grâu, porumb, floarea-soarelui, cartofi etc ", declară **Carmen Stăncescu,** specialist la departamentul de marketing în cadrul Aectra.

După expunerile teoretice, agricultorii au fost invitați pe teren, pentru a observa cum se comportă culturile tratate cu produsele Aectra. Astfel, în acest sezon, SC Comagra anticipează obținerea de producții pe hectar , după cum urmează: 4.800 kg grâu, 7000 kg porumb, 2800 kg floarea soarelui.

C. Trif

Melcii comestibili au mare căutare în Uniunea Europeană

Creșterea melcilor comestibili poate deveni o afacere extrem de profitabilă în România, având în vedere, în primul rând, faptul că investițiile nu sunt atât de mari, iar câștigurile sunt substanțiale. În plus, creșterea melcilor se poate finanța prin programul Sapard, Măsura 3.4, „Dezvoltarea și diversificarea activităților economice care să genereze activități multiple și venituri alternative', submăsura „Alte activități".

Conform specialiștilor din domeniu, în acest an se vor amenaja în jur de 230.000 de metri patrați de ferme de creștere a melcilor comestibili, care ar putea aduce un venit anual de aproximativ 1,6 milioane de euro.

Cei care doresc să înființeze o astfel de fermă trebuie să știe că se pot obține fonduri Sapard pentru construcția, modernizarea și extinderea clădirilor operaționale necesare depozitării, procesării și marketingului produselor. Din banii Sapard se pot construi depozite pentru hrană, birouri administrative sau se pot cumpăra mijloace de transport frigorifice și unelte. De asemenea, se pot achiziționa echipamente, instalații și dispozitive pentru recoltarea și monitorizarea proceselor din fermă, dar și pentru procesarea melcilor.

Cei care yor să dezvolte o fermă de creștere a melcilor trebuie să prezinte existența tehnologiei de creștere specifice, dar și să facă dovada unui contract sau precontract pentru preluarea a cel puțin 30 la sută din producție.

Afacerea este profitabilă, în principal, datorită faptului că în Uniunea Europeană există o cerere mare pentru melci comestibili, spre deosebire de România, care deocamdată nu constituie o piață solidă. Melcii românești sunt extrem de apreciați la export, în țări ca Italia, Franța sau Spania.

Cosmin Mihuța

Recomandări la cultura succesivă de castraveți cornichon

Dr. ing. Petru Vărădie

În luna iulie se înființează culturile succesive de castraveți, perioada optimă fiind până prin 15-25 iulie în cazul celor semănați direct și 20-25 iulie pentru culturile prin răsad.

Pregătirea terenului

Lucrarea presupune mobilizarea solului și modelarea acestuia sub forma brazdelor înălțate. De asemenea, se recomandă mulcirea solului cu folie de polietilenă sau paie. Lățimea stratului la coronament este de 104 cm, lățimea rigolei de 46 cm, iar distanța de plantare 150 cm între rânduri și 33-35 cm pe rând.

Fertilizarea

Programul de fertilizare trebuie să aibă în vedere rezultatele analizelor de sol. Orientativ, se pot aplica înainte de plantare aproximativ 2,50-3,00 kg/ar îngrășăminte complexe (Cropcare 3), urmând ca după plantare să se aplice fertilizări faziale săptămânale sau la 2 săptămâni, în funcție de modul de aplicare al acestora (prin încorporare mecanică sau prin irigare). Tipul de îngrășământ întrebuințat trebuie să corespundă fazei de vegetație, pentru prima fază (de la plantare până la formarea fructelor) se vor folosi îngrășăminte cu un raport N:K echilibrat (Ferticare I, Cropcare 3), periodic se vor aplica și fertilizări cu azotat de calciu.

În perioada de fructificare se folosesc îngrășăminte complexe cu conținut ridicat în azot (Ferticare II, Cropcare 2, Azotat de calciu).

Prevenirea și combaterea bolilor

La plantare se pot aplica tratamente prin îmbăierea ghivecelor în soluție de Confidor 0,05% + Revital 0,1% - pentru stimularea prinderii și prevenirea atacului produs de viermii sârmă. În perioada următoare este necesar să avem în atenție câțiva dăunători și agenți patogeni care atacă frecvent această cultură. Cei mai importanți dăunători sunt: păianjenul roșu comun, tripșii, musculița albă de seră. Dintre agenții patogeni frecvent întâlniți amintim ciupercile ***Pseudoperonospora cubensis*** (care produce mana), ***Sphaerotheca fuliginea*** (produce făinarea) și ***Fusariuu oxysporum f.sp.cucumerinum*** (care produce ofilirea). Măsurile de prevenire și combatere au fost prezentate pe larg cu alte ocazii.

Udatul

Castraveții având un sistem radicular cu dezvoltare mai mult orizontală sunt destul de pretențioși la regimul de udare. De aceea, este important să avem în vedere păstrarea unui nivel de aprovizionare cu apă constat, pe cât posibil în jurul valorii de 80% din capacitatea de câmp pentru apă a solului.

„În căutarea adevărului despre moartea lui Traian Trifa" (IV)

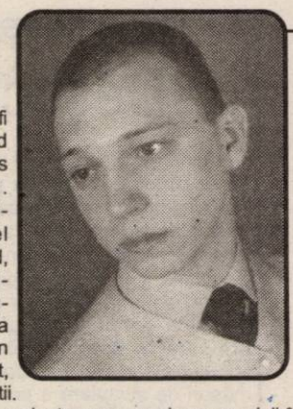

(Urmare din pagina 1)

Trei piste...

În urma discuțiilor purtate, săptămâna trecută, cu șefii Poliției arădene, în speță cu comisarul-șef Nicolae Gudiu, șeful Inspectoratului de Poliție al Județului Arad și cu adjunctul acestuia, Aurel Moisă, am înțeles că, încă de la început, ancheta s-ar fi desfășurat pe mai multe planuri. Ar fi fost, așa cum ne-au declarat la unison cei doi, atacate trei posibile variante care puteau sta la baza decesului lui Traian Alexandru Trifa. Din păcate, în ciuda insistențelor noastre, nu am reușit să aflăm care au fost, în afară de varianta accidentului rutier, celelalte piste pe care s-au derulat cercetările organelor de anchetă. Așa încât, cu voia dumneavoastră, stimați cititori, ne încumetăm să propunem o posibilă variantă. Concluziile la care am ajuns au fost trase în urma numeroaselor discuții cu varii persoane, implicate mai mult sau mai puțin în acest caz. Dorim să atragem atenția, încă de la început, că varianta pe care o prezentăm în ediția de azi a ziarului nostru este una pur speculativă și nu avem cunoștință ca ea să fie una pe care să o fi luat în seamă anchetatorii.

Conflict în Aradul Nou?

În primul rând, am dori să adăugăm, în urma unor informații pe care le-am „cules" ulterior, că în seara zilei de vineri s-ar fi întâmplat și alte lucruri care ni se par interesante. Astfel, deși nu am reușit să stabilim cu precizie momentul exact și să-l încadrăm în timp, se pare că Traian împreună cu câțiva prieteni și o fată, a mai fost la un alt local de alimentație publică, care nu se află în incinta strandului. Este vorba despre un club, select, care se află în Cartierul Aradul Nou. Aici, cei patru ar fi stat la o masă și ar fi consumat băuturi alcoolice. După o scurtă perioadă de timp s-ar fi produs o altercație, în urma căreia pe rochia fetei ar fi căzut băutură dintr-un pahar răsturnat. Fata ar fi cerut să fie dusă să-și schimbe hainele, lucru care s-a și întâmplat, unul dintre cei de la masă oferindu-se să o ducă acasă cu mașina. De plecat au plecat toți, cu două mașini, însă în două direcții diferite. Cât îl privește pe Traian, acesta ar fi luat drumul strandului. Din păcate, nu am reușit să aflăm, deocamdată, cu certitudine, care a fost mobilul altercației și nici care au fost, în afară de Traian, personajele principale.

Traian a refuzat să fie dus acasă!

Un alt moment asupra căruia am dori să ne oprim, având în vedere că am obținut informații suplimentare, este acela care s-a derulat, în jurul orelor 02,00, în fața discotecii, în momentul când Traian Trifa se pregătea să plece. Acolo, în timp ce Traian intenționa să o conducă acasă pe prietena sa, a fost oprit de către un cunoscut. Acesta, văzându-l pe Traian că era băut, s-a oferit să îi ducă acasă pe amândoi. Traian a fost de acord doar cu o jumătate de ofertă, acceptând ca doar prietena sa să fie dusă acasă de către binevoitor. La doar câteva minute după derularea acestei discuții, în schemă a intrat și Cristian Palcu, cel cu care Traian s-ar fi dus spre casă. Din discuțiile purtate cu Cristian Palcu, acesta ne-a spus că nu își aduce aminte dacă pe drumul dintre discotecă și parcarea strandului, unde era Mercedesul, a discutat ceva cu Traian sau dacă s-au întâlnit cu cineva. Este, totuși, interesant faptul că Palcu își aduce aminte de alte amănunte, mai puțin importante.

Misterul pachetului de țigări

Un lucru curios este acela că unele dintre afirmațiile lui Cristian Palcu se bat cap în cap cu cele ale altor prieteni ai lui Traian. De exemplu, Cristi ne-a spus că Traian era un fumător împătimit și că îi plăcea să fumeze Marlboro light. Însă, unii prieteni, inclusiv părinții lui Traian, susțin contrariul. Fiul judecătorului nu fuma mai mult de trei, patru țigări pe zi. Care este adevărul, nu se știe cu exactitate. Interesantă este însă dezvăluirea următoare. După găsirea mașinii abandonate în spate la Billa, în urma unei verificări a interiorului acesteia, în bordul Mercedesului s-a găsit un pachet de țigări nedesfăcut și un altul, cu câteva țigări în el, se afla între scaunele din față. Dacă ar fi să ne luăm după afirmația făcută de către Cristi Palcu, că era un fumător înrăit și dacă Traian ar fi avut de gând să se sinucidă, de ce nu și-a luat și țigările la el? Pentru că, așa cum spun unii specialiști în domeniu, un sinucigaș nu își refuză plăcerea inhalării fumului ultimei țigări înainte de a trece efectiv la comiterea gestului fatal. Aici mai poate interveni și varianta că Traian nu ar fi avut timp să-și ia țigările, ceea ce duce cu totul în altă parte.

Cine a condus după producerea accidentului?

Un alt moment asupra căruia nu s-a insistat inițial, este acela al unei eventuale schimbări a șoferului după producerea accidentului rutier de la ieșirea de la strand, și a unei posibile schimbări a traseului.

Primul moment, cel cu schimbarea șoferului, ar fi fost văzut de cei câțiva taximetriști care își așteptau clienții la câteva zeci de metri de locul unde s-a produs coliziunea. Astfel, dacă în prima fază, după ce a lovit Lada parcată, Traian nu s-a oprit să vadă ce s-a întâmplat, în urma unei eventuale discuții cu Cristian Palcu (acesta din urmă ne-a declarat că era prea beat ca să își mai aducă aminte dacă a vorbit sau nu cu Traian) băiatul judecătorului a oprit mașina la câteva sute de metri distanță. Ar fi coborât amândoi din mașină, pe partea stângă - ușa din dreapta blocându-se în momentul impactului - și după ce au constatat că își pot continua drumul cu mașina au plecat mai departe. Numai că, ar fi schimbat locurile, Cristi Palcu trecând la volan.

A intrat Mercedesul în poligonul militar?

Al doilea moment este cel al schimbării traseului. După ce s-ar fi înscris pe șoseaua care duce spre Podul care leagă cartierele Subcetate de Micalaca, Mercedesul ar fi virat la stânga, pe drumul de pământ care duce în poligonul unității militare. Că au fost sau nu urmăriți de către una sau mai multe mașini, încă nu se știe cu certitudine. De obicei, așa cum povestesc taximetriștii, în cazul comiterii unui eveniment rutier, dacă șoferul fuge de la locul faptei, primii care intervin sunt ei. Anunță prin stație poliția și, în majoritatea cazurilor, îl urmăresc pe cel care a părăsit locul accidentului. În cazul de față, nu este exclusă varianta unei urmăriri. Mai mult, cineva ne-a sugerat că ar fi fost posibil ca taximetriștii din fața strandului să îi fi anunțat și pe cei care se aflau în zonele apropiate cerându-le să intervină, să blocheze mașina și să prindă șoferul. Așteptându-se, probabil, la așa ceva, s-ar fi putut ca Traian și Cristi să prefere să intre pentru câteva minute cu mașina în poligon, până se liniștesc lucrurile.

Aici trebuie să facem o paranteză și să spunem că, probabil, speriat, Traian ar fi acceptat varianta ca mașina, care era a tatălui său, să fie ascunsă până la limpezirea situației. Mai ales că, în urmă cu mai multe săptămâni, mai precis în data de 12 aprilie a.c., Traian a mai fost protagonistul unui eveniment rutier, petrecut în Munții Apuseni. Așa cum am aflat, atunci el se afla la volanul unui alt Mercedes cu care, într-o curbă, din cauza criblurii de pe asfalt, ar fi derapat, avariind destul de serios autoturismul. Ambele autoturisme, atât cel avariat la strand, cât și cel accidentat în Apuseni se află, la reparat, la un service autorizat, pe Câmpul Liniștii.

Revenind la varianta cu ascunderea mașinii în poligonul militar, una dintre sursele noastre ne-a spus că cei doi ar fi fost urmăriți de o altă mașină în care se aflau două sau trei persoane. Tot aceeași sursă ne-a indicat faptul că Traian ar fi rămas în poligon, în timp ce Cristi a dus Mercedesul în spate la Billa, unde l-ar fi abandonat, după care s-a dus acasă.

Acesta este un posibil scenariu, construit însă pe unele elemente reale. Un scenariu care, datorită faptului că este susținut de mai multe persoane, merită luat în calcul. Dacă varianta este adevărată, atunci se nasc o sumedenie de alte întrebări răscolitoare. Cine sunt cei doi sau trei care l-au urmărit pe Traian? Despre ce tip de mașină este vorba și cine este proprietarul? I-a văzut Cristian Palcu pe urmăritori? Îi cunoștea? L-a lăsat singur pe Traian Trifa cu acei inși? De ce? Era teafăr sau era bătut Traian Trifa în momentul în care Palcu a plecat să ducă Mercedesul în zona Billa? etc.

În zona încercuită - posibilul loc al accidentului, după ieșirea din Strand

„Trafic de droguri? Nu cred!"

Toți cei din anturajul lui Traian Trifa cu care am vorbit și care au acceptat să ne furnizeze informații despre băiatul judecătorului, ne-au declarat, la unison, că acesta nu se droga și că nu s-a drogat niciodată. Era un tânăr de viață, îi plăcea să se distreze, avea suficienți bani la el, încât să nu accepte să bea pe datorie sau să-i plătească altcineva consumația. Astăzi vă prezentăm declarația pe care ne-a dat-o unul dintre cei care l-au cunoscut pe Traian.

Andrei Cosmin D. (23 de ani) lucrează la o spălătorie auto modernă din Micălaca, unde Traian obișnuia să ducă mașina la curățat. El ne-a declarat că **Traian Trifa** era un băiat de treabă: **„Am auzit și eu tot felul de variante. Că s-ar fi ocupat cu trafic de droguri, că ar fi fost mai arțăgos și sărea repede la bătaie. Poate de acolo i s-a tras, dar eu unul nu cred. Întotdeauna vorbea frumos cu mine și îmi lăsa ciubuc. Era un băiat de milioane și nu știu cine i-ar fi putut avea treaba. Nu era ca alți tineri care vin cu mașini tari și vorbesc cu angajații de la spălătorie arogant...". Andrei Cristian D.** a văzut mașina la scurt timp după tamponarea produsă la ieșirea din strand: **„Eu am văzut Mercedesul după accident. Era șifonat destul de serios în partea dreaptă.... Dar sunt convins că nu avea cum să moară din o tamponare de genul ăla. Au venit în zilele următoare și cei de la Poliție și de la Procuratură să vadă mașina. S-au tot uitat după urme - chiar și sub mașină. Nu știu ce au găsit, dar nu erau prea încântați".**

Măsuri de precauție împotriva incendiilor

În urma incendiului devastator care a mistuit, vinerea trecută, 24 de hectare de grâu în apropierea localității Șagu, pompierii militari din cadrul Grupului de Pompieri „Vasile Goldiș" al județului Arad se văd nevoiți să avertizeze agricultorii în legătură cu câteva măsuri esențiale de precauție pentru această perioadă a anului. Astfel, în vederea preîntâmpinării unor eventuale incendii, conducătorii unităților agricole sunt obligați să ia din timp măsuri pentru **asigurarea** cu mijloace de stingere potrivit normelor de dotare, **instruirea** lucrătorilor cu privire la folosirea mijloacelor și **cunoașterea** procedeelor de stingere la locurile de muncă și interzicerea fumatului, **amenajarea** de rampe de acces pentru alimentarea cu apă din sursele naturale (râuri, lacuri, iazuri etc.), **revizuirea** și umplerea cu apă a bazinelor și rezervoarelor existente, **amenajarea** căilor de acces pornind din șosele și drumuri la rampele de alimetare cu apă, depozite etc., respectiv **asigurarea** alarmării și anunțării neîntârziate în caz de incendiu.

Acest gen de incendii sunt foarte frecvente în mijlocul verii, având în vedere începerea campaniei agricole de recoltare a cerealelor păioase.

Eugenia Pantea

Conferință de presă la I.Ș.J.

De la examenele elevilor, la examenul dascălilor

La Inspectoratul Școlar al județului Arad a avut loc, ieri, o conferință de presă susținută de prof. Zoea Rotaru, inspector școlar general.

Admiterea - „super"

Din punct de vedere al organizării - ne-a informat d-na inspector școlar general Zoea Rotaru - admiterea în licee și școli de arte și meserii poate fi apreciată la „super". Cu regrete: 3 copii care, deși au avut medii foarte mari, au rămas nerepartizați pentru că la opțiuni au completat un singur liceu (ei vor fi repartizați în etapa a doua pe posturile rămase libere).

De fapt, în această săptămână copiii care nu au fost admiși își completează o altă fișă în care pot opta pentru locurile libere în licee (foarte puține) și școlile de arte și meserii. **N.R. Calendarul desfășurării etapei a doua și locurile libere au fost publicate, în detaliu, în ziarul nostru de ieri, pagina Învățământ.**

De reținut este că toți copiii sunt obligați să urmeze 10 clase indiferent de forma de învățământ.

Până în 20 iulie toți cei care au fost admiși trebuie să își depună dosarele la școlile unde au fost repartizați în caz contrar își pierd locul.

Centre de resurse

În proiectul de reabilitare a învățământului din mediul rural, patru școli au devenit centre de resurse - Beliu, Tauț, Ususău și Săvârșin. În această etapă ele urmează a fi dotate cu calculatoare, copiatoare, imprimante, videoproiectoare și alte materiale necesare.

Toate școlile din mediul rural și-au depus proiecte în cadrul acestui Program și urmează să fie dotate cu logistica necesară, cărți pentru biblioteci, material didactic și în fiecare vor fi executate lucrări de reabilitare în funcție de nevoi.

Phare Ro

În cadrul Proiectului Phare Ro, lucrările de reabilitare în cele cinci școli - Sântana, Curtici, Țipari, Pecica, Șiria - vor fi terminate până în 31 august. Pentru că județul Arad s-a clasat pe primul loc, prin modul de derulare a proiectului, a primit o suplimentare de 180.000 euro care vor fi redistribuiți celor cinci școli. De asemenea, I.Ș.J. a câștigat dreptul de a continua proiectul, în etapa a II-a, într-un număr de 20 unități școlare în care învață rromi.

La nivelul I.Ș.J. a fost realizat și un alt proiect care vizează, deopotrivă, școli și profesori.

Reparații și igienizări

Programul de reparații și igienizări este monitorizat de I.Ș.J. În municipiu se vor face lucrări de 28 miliarde lei, iar în județ de 16 miliarde lei. **„Până la 1 septembrie** - crede prof. **Zoea Rotaru**, inspector general la I.Ș.J. - **vom avea pretutindeni școli vrednice să primească autorizația sanitară".**

Tabere sociale

Elevilor care au burse socială, din municipiu și județ, li s-au acordat 250 de locuri în tabere sociale ale A.N.T.T.S. Repartizarea lor se face în funcție de solicitărilor școlilor - prin Prefectură.

Concursul suplinitorilor

În 19 iulie, la Grupul Școlar Industrial „A. Vlaicu" va avea loc concursul de testare al necalificaților. Ei vor participa și la ședința publică din august și vor primi posturi - cei care au luat media de trecere - dacă rămân după repartizarea calificaților.

Titularizare

Examenul scris pentru concursul de titularizare va avea loc în 15 iulie la Liceul Pedagogic „Dimitrie Țichindeal", Colegiul Național „Moise Nicoară" și Grupul Școlar „A. Vlaicu". Repartizarea candidaților pe săli este afișată la I.Ș.J. și cei interesați .o pot vedea la avizier. Supraveghetorii vor fi prezenți în 15 iulie, la orele 7, la Colegiul Național „Moise Nicoară" pentru a fi instruiți și repartizați la cele trei centre. Lucrările candidaților vor fi corectate în alte centre decât Aradul.

* * *

...Așadar, o vară încă fierbinte atât pentru elevi cât și pentru dascăli.

V. Filip

Insuficiența cardiacă cronică

Datorită diferitelor boli de la nivelul inimii și/sau vaselor sanguine apare o complicație denumită insuficiență cardiacă, când inima, în efortul ei de a face față circulației sângelui în corp, se mărește și se dilată. Acest efort de adaptare nu poate dura la nesfârșit, astfel încât puterea de pompare a sângelui se reduce foarte mult, chiar și în lipsa efortului fizic. Prin urmare, sângele începe să stagneze în vasele de dinapoia inimii, stocarea făcându-se în plămâni (care devin ca niște bureți), ficat, rinichi și alte organe.

După partea afectată, insuficiența cardiacă poate fi stângă sau dreaptă, însă, de multe ori, coexistă.

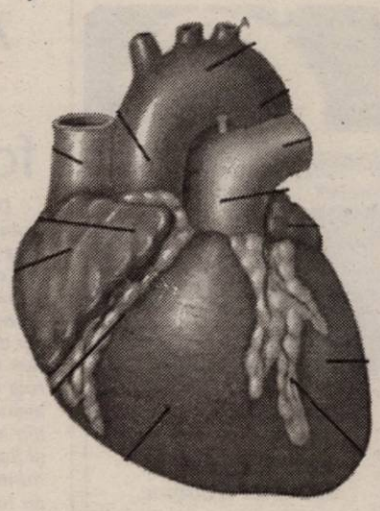

Cum se manifestă?

▲ greutate în respirație (dispnee), la început la efort și apoi în repaus.

Uneori, dispneea se declanșează noaptea, fiind însoțită de acces de tuse cu expectorație mucoasă, spumoasă, chiar sangvinolentă (fiind vorba de astm cardiac).

▲ palpitații și tulburări de ritm

▲ senzație de presiune asupra toracelui, aproape permanentă. Această senzație va fi resimțită și în zona ficatului, în timp.

▲ fiindcă circulația este foarte slabă, mâinile, picioarele, fața sunt reci și au o culoare vineție (cianoză)

▲ mâinile și picioarele se umflă (edeme)

Insuficiența cardiacă se tratează doar sub observația medicului. De dorit este să nu se ajungă la această complicație. Vizita periodică la medicul de familie o poate preveni.

Lăptișorul de matcă

Lăptișorul de matcă este o substanță complexă produsă de glandele salivare ale albinelor și este destinată hrănirii reginei. Datorită bogăției lăptișorului în vitamine, proteine și aminoacizi, regina supraviețuiește peste 5 ani, pe când albinele lucrătoare au o durată de viață de doar 2-4 luni. Lăptișorul de matcă este singura sursă naturală de acetilcolină (hormon și neurotransmițător). Conține toate vitaminele complexului B (dintre care acidul pantotenic și B6 se găsesc într-o concentrație mare), vitaminele A, C, D, E, minerale, enzime, 18 tipuri de aminoacizi, bacterii saprofite și substanțe antivirale. De aceea, lăptișorul de matcă este recomandat în astmul bronșic, afecțiuni hepatice, fracturi, boli dermatologice.

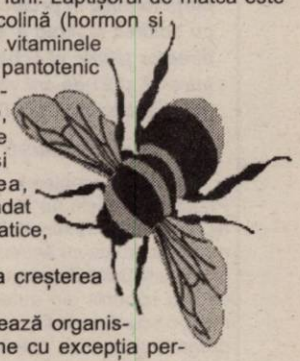

Contribuie în mare măsură la creșterea sistemului imunitar.

Lăptișorul de matcă regenerează organismul. Poate fi consumat de oricine cu excepția persoanelor alergice.

Lăptișorul de matcă trebuie păstrat în locuri răcoroase, deoarece se descompune ușor la căldură.

Scoarța de salcie albă

Salcia albă (Salix alba) e foarte cunoscută pentru efectul de calmare a durerilor, de scădere a febrei, de eliminare a toxinelor din sânge.

Știința modernă recunoaște proprietățile astringente ale salciei. Scoarța conține din abundență **salicin, salicortin și alte glicozide, rășini, oxalați și enzime.** Este de fapt aspirina naturală, fiindcă salicinul se transformă în organism în acid salicilic ce are foarte puține efecte secundare. Traversând stomacul și intestinul, salicilatul ajunge la ficat unde va fi transformat în acid salicilic cu efect terapeutic. Medicii chinezi folosesc scoarța de salcie pentru ameliorarea afecțiunilor hepatice, renale și cardiace. Compresele cu ceai de salcie sunt recomandate pentru ameliorarea durerilor reumatice, degerăturilor și în tratamentul hemoroizilor.

Medicul vă răspunde!

◆ **R.P., 38 ani, Arad.** Vă recomand un ceai cu efect depurativ, vitaminizant și, în același timp, răcoritor (se bea rece cu lămâie), preparat din: măcese, cimbrișor, busuioc de câmp, păpădie, brusture, coada-calului și urzică. La 1500 ml apă clocotită adăugați câte o prinsătură cu 3 degete, din fiecare plantă (rădăcina măcinată, unde este cazul). Faceți o infuzie de 15 minute. Se bea ceaiul, când vă este sete, pe parcursul zilei.

◆ **J.T., 66 ani, Arad.** În cardiopatia ischemică, pe lângă tratamentul medicamentos, puteți bea ceaiul preparat din: frunze și flori de păducel (100 g), talpa gâștei (50 g) și roiniță (50 g). O linguriță din amestec se opărește cu 200 ml apă, se lasă 3 minute și se adaugă miere (dacă nu suferiți de diabet zaharat). Se beau 3 căni pe zi.

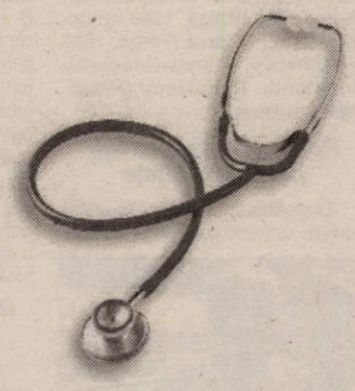

◆ **C.T., 26 ani, Arad.** Pentru combaterea hipotensiunii (tensiunii arteriale scăzute, față de valorile normale) trebuie să beți suficiente lichide (2-3 l pe zi), să aveți o alimentație echilibrată în principii alimentare și ordonată (mese regulate). Vă recomand ceaiul preparat din mentă (50 g), rozmarin (50 g), obligeană (20 g) și armurariu (50 g). Din acest amestec se pun 2 linguriță în 250 ml apă rece, se pune la fiert, iar după fierbere se strecoară imediat.

◆ **A.I. 49 ani, Arad.** Tusea prelungită trebuie neapărat investigată de medic, pentru a putea fi excluse o serie de afecțiuni bronhopulmonare, inclusiv tuberculoza pulmonară, care necesită un tratament special. Ciubotica-cucului poate fi administrată în catarul acut al căilor respiratorii, însoțit de expectorație insuficientă, cu tuse prelungită. O linguriță de rădăcină se fierbe 10 minute în 200 ml apă. Se adaugă un vârf de cuțit de bicarbonat de sodiu, pentru a dizolva mai bine acidul primulic. După fierbere se lasă să stea 15 minute. Se beau 2-3 căni pe zi.

Fructe de sezon

Zmeura

Zmeura conține apă, zaharuri, acizi, tanini, pectină, substanțe minerale, vitamine etc.

Fiind deosebit de sensibile la manipulări și transport, zmeura se recoltează și se livrează (în mod corect!) în cutiuțe de plastic. Ea nu suportă trecerea dintr-un ambalaj în altul. Trebuie livrată în ziua culesului. În caz contrar, își pierde din aromă și se înmoaie.

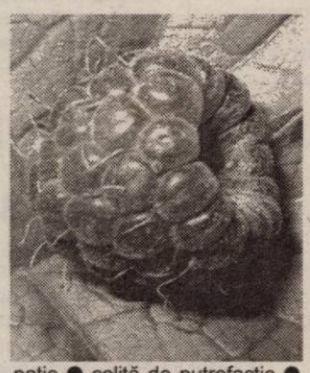

Efectele terapeutice: ● tonic ● depurativ ● diuretic ● laxativ ● sudorific ● înlătură febra ● antianginos

Recomandări

● astenie ● anemie ● afecțiuni renale ● litiază biliară ● reumatism ● gută ● constipație ● colită de putrefacție ● gastrită hiperacidă ● ulcer gastroduodenal ● ciroză hepatică ● stări febrile ● hipertensiune arterială ● ateroscleroză ● amigdalită

Zmeura conține în principal levuloză, motiv pentru care se recomandă și diabeticilor.

Siropul de zmeură

Siropul de zmeură, diluat cu apă, este foarte răcoritor, fiind recomandat în toate stările febrile, colecistite acute, infecții reno-urinare.

Infuzia din frunze de zmeur

O linguriță de frunze de zmeur se pune la 200 ml apă clocotită și se acoperă vasul pentru 15 minute. Se strecoară și se beau 2-3 căni de infuzie pe zi. Are efect astringent, recomandându-se în boala diareică, scade aciditatea gastrică, calmând arsurile de la stomac. Se mai recomandă în inflamații renale și în cardiopatia ischemică.

Știați că...

■ **sughițul** este un act involuntar, care se datorează unor iritații nervoase provenite din teritoriul aparatului digestiv. Nervii iritați produc contracția mușchiului diafragm. Sughițul apare după ingestia unor alimente iritante pentru stomac: ardei iute, băuturi alcoolice concentrate, medicamente, o alimentație abundentă. Mai poate apărea în afecțiuni ale esofagului și stomacului. Dacă sughițul persistă mai mult timp, devenind cronic, poate fi un simptom de gravitate.

■ **amețeala (vertijul)** este o senzație neplăcută care apare la unele persoane cu un sistem nervos mai dezechilibrat, mai ales dacă sunt tinere. Se caracterizează prin pierderea echilibrului, senzația de rotire a obiectelor din jur, clătinare și uneori cădere. Se asociază, câteodată și cu alte semne: greață, vărsături, vedere încețoșată.

Amețeala poate apărea, în mod normal: în timpul sarcinii, la ridicarea bruscă din pat sau de pe scaun, după aplecarea și apoi ridicarea capului, după învârtire, după pornirea sau oprirea bruscă a unui autovehicul sau în timpul călătoriei cu un mijloc de transport, în cazul purtării unor ochelari nepotriviți, în surmenaj și oboseală cronică.

În mod patologic poate surveni în: anemie, creșterea sau scăderea tensiunii arteriale, boli care perturbă circulația la nivelul creierului (aici intră și spondiloza cervicală), infecții ale urechii și creierului, boli digestive (constipație, indigestie), în caz de exces de băuturi alcoolice, de tutun, de medicamente, în caz de intoxicații cu diverse substanțe.

Pagină realizată de dr. Maria Filimon

PSORIAZIS

Pregăteşte-te pentru vara în care poți să stai la soare, fără să te obsedeze leziunile de PSORIAZIS de pe corp! Consultă medicul specialist de la Clinica *Psoremiss* pentru acest tratament FĂRĂ CORTICOIZI!

Informații și programări:
Timişoara 0256 • 302589
www.psoremiss.ro

Psoremiss
CENTRUL MEDICAL DERMATOLOGIC

O viață sexuală completă !

Dacă frecvența relațiilor sexuale nu vă satisface, dacă vă deranjează unul din fenomenele cunoscute fiecărui bărbat (**erecția slabă, ejacularea precoce**), apelați acum la **Clinica On**, unde un colectiv de medici specialişti tratează **disfuncțiile sexuale masculine** în mod profesionist şi cu rezultate excelente.

Nu ezitați şi nu amânați pe mâine. Chiar acum puteți suna pentru o programare !

(c.785/2003)

Informații şi programări:
Timişoara 0256-302588
CENTRUL MEDICAL INTERNAȚIONAL
www.onclinic.ro
București: 021-3111929
Baia Mare: 0262-214243
Iaşi: 0232-265551
Braşov: 0268-333989
Constanța: 0241-548461

UTA a intrat în „era Petescu”

● Au venit jucătorii „olandezului” însoțiți de Dumitru și Zegrean

Chiar dacă Sandu Ion și echipa sa nu a preluat oficial puterea, începând de ieri, responsabilul părții tehnice în proiectul FCM UTA, Mircea Petescu și-a intrat în pâine. Momentul investirii a coincis cu sosirea la Arad a jucătorilor aflați sub contract cu Școla de Fotbal „Arena”, patronată de fostul director tehnic al echipei olandeze Sparta Rotterdam. În curând, 21 de fotbaliști cu vârste cuprinse între 17 și 21 de ani vor fi legitimați la UTA, urmând ca de pregătirea lor să se ocupe numai puțin de patru antrenori: Gabi Dumitru, Dorel Zegrean, Dan Cuedan și Gabi Biro.

Noii „textiliști”

Plecați cu noaptea în cap de la Pitești, fotbaliștii lui Petescu au ajuns la orele dimineții în orașul nostru. În frunte cu antrenorii Gabi Dumitru și Dorel Zegrean, 15 jucători au coborât din autocar și - după o scurtă ședință - au intrat în programul normal: masă, cazare la căminul Liceului „Spiru Haret” și antrenamentul de seară. De la prima întâlnire au absentat: **Mădălin Militaru** (din Drăgășani, născut în anul 1986 - fundaș central), **Adrian Cuciula** (Hunedoara, 1986 - mijlocaș) și **George Petcuț** (Arad, 1986 - atacant) - toți trei convocați la lotul național, dar și Nistreanu (Pitești, 1986, atacant) și **George Vlăsceanu** (Pitești, 1986 - atacant), care mai trebuie să-și rezolve unele probleme. În schimb, începând de ieri, se pregătesc cot la cot cu mai vechii jucători „textiliști”: **Sorin Popescu** (Hunedoara, 1985 - portar), **Sergen Luchin** (Variașu Sârbesc, 1986 - fundaș central), **Florin Petriche** (Timișoara, 1984 - mijlocaș central), **Flavius Sabău** (Ineu, 1984 - fundaș central/mijlocaș defensiv), **Gabriel Siminic** (Timișoara, 1986 - fundaș stânga), **Marian Patrona** (Băile Herculane, 1986 - fundaș/mijlocaș dreapta), **Mihnea Ivan** (Craiova, 1984 - fundaș/mijlocaș stânga), **Cosmin Deliu** (Pitești, 1986 - mijlocaș), **Adrian Nicolae** (Pitești, 1986 - mijlocaș stânga), **Dan Neacșa** (Mioveni, 1986 - atacant), **Ionuț Nae** (Pitești, 1986 - atacant), **George Gurguz** (Timișoara, 1986 - atacant), **Ion Vulpeș** (Băile Herculane, 1983 - fundaș central), **Mircea Filip** (Pitești, 1986 - mijlocaș), **Cătălin Oprea** (Pitești, 1986 - mijlocaș ofensiv/atacant), **Constantin Rădulescu** (Pitești, 1986 - mijlocaș).

Petescu - responsabil pentru rezultate

Degeaba am încercat să aflăm numele antrenorilor primei echipe, deoarece directorul tehnic al UTA-ei spune că deocamdată nu s-a decis. **„Pe Gabi Dumitru și Zegrean îi cunosc bine de la Baia Mare, mai trebuie să-i văd puțin la lucru pe Cuedan și Biro. Nu vă faceți griji, la momentul oportun o să anunț și componența staffului tehnic al UTA-ei. Singura certitudine este că eu, din postura de director tehnic, voi fi mereu responsabil pentru rezultatele echipei.”** - a spus Mircea Petescu.

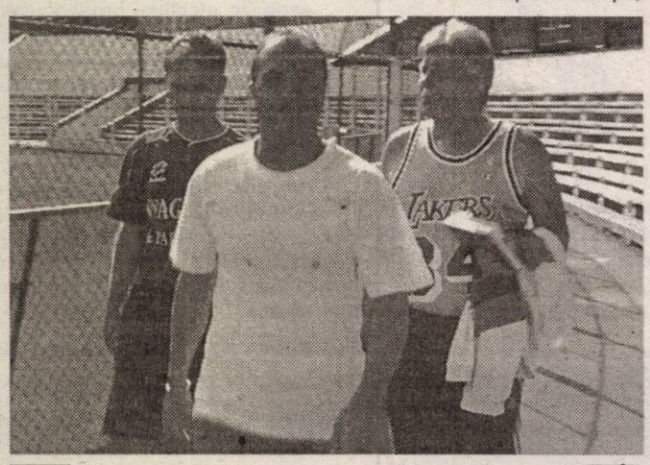

Gabi Dumitru, flancat de Dorel Zegrean și Gabi Biro, este favorit pentru postul de antrenor principal la UTA.

Lot de 26 de jucători

În viziunea lui Petescu, lotul „Bătrânei Doamne” pentru Divizia B va număra nu mai puțin de 26 de fotbaliști. Acesta, însă, va avea o legătură strânsă cu lotul de juniori de elită, format din 12-14 jucători, care oricând pot intra în prima echipă, lăsându-le locul fotbaliștilor ce nu vor da un bun randament în eșalonul doi. Pentru că cei patru antrenori vor lucra în echipă, ei vor cunoaște în orice moment forma sportivă a fiecărui jucător în parte.

Dumitru și Zegrean s-ar putea reactiva

Mircea Petescu nu exclude varianta ca proaspeții tehnicieni ai UTA-ei, Gabi Dumitru și Dorel Zegrean, ambii având vârsta de 35 de ani, să dorească să-și reia activitatea de jucători. **„Nu văd unde ar fi problema, ar fi un model în teren pentru cei mai tineri”** - a spus directorul tehnic despre Dumitru, care a evoluat pe postul de mijlocaș și Zegrean, fost jucător de bandă dreaptă.

Amical cu Pandurii

Profitând de întoarcerea echipei Pandurii Târgu Jiu din cantonamentul din Italia, UTA a „legat” un meci de verificare cu formația lui Emil Săndoi. Partida se va disputa mâine, de la ora 18,00, pe arena UTA, prețul de intrare fiind de 30.000 de lei. După acest amical, Mircea Petescu va decide componența celor două loturi.

Mircea Petescu va fi „vioara întâi” în cadrul staffului tehnic al „Bătrânei Doamne”.

Turneu în Olanda sau Ungaria

În funcție de posibilitățile financiare, UTA își va alege și traseul turneului de meciuri de pregătire. **„Atâta timp cât voi fi la UTA, nu vor exista cantonamente montane estivale. Eu prefer turneele prevăzute cu câteva meciuri de verificare. Ideal ar fi să plecăm în Olanda și în urma comparației între jucătorul român și cel olandez să tragem concluziile benefice pentru noi. Dacă acest lucru nu va fi posibil, vom alege Ungaria, unde terenurile sunt foarte bune.”** - a spus Petescu.

Colceag s-a oferit la UTA

Ieri, prin intermediul unui impresar, fostul portar al lui FC Argeș, Colceag și-a oferit serviciile „Bătrânei Doamne”. Jucătorul care și-a încheiat contractul cu o echipă din campionatul Sloveniei are - însă - puține șanse să îmbrace tricoul „alb-roșu”, pentru care deja se bat trei goalkeeperi: Mârne, Grozav și S. Popescu.

Călin Mnerie

Corespondență din Göteborg de la Adrian Hărțău

Atletico Arad, la sărbătoarea fotbalului mondial

Dupa 36 de ore și 2500 kilometri parcurși, delegația clubului Atletico Arad a ajuns la Göteborg, în Suedia, pentru a participa la Gothia Cup, un adevărat campionat mondial de fotbal al copiilor și juniorilor, care adunat la start mii de echipe masculine și feminine. Mijlocul de transport, modernul autocar al FC UTA, a fost închiriat în baza relațiilor de colaborare existente cu această grupare, fiind condus la destinație de Walter Schreiber și Dorel Toda pe ruta Ungaria/Austria/Germania, joncțiunea cu țara gazdă având loc, în cele din urmă, nu cu ferry-boatul, ci pe unul din impresionantele poduri de legătură între Danemarca și Suedia. Imediat dupa sosire, componenții delegației, în frunte cu profesorii Alexandru Meszar și Marius Demian, au fost cazați în incinta școlii gimnaziale Kortedala din oraș. Göteborg ne-a întâmpinat cu o vreme schimbătoare și o temperatură ce nu depășește 15-20 grade Celsius, ideală pentru fotbal. Ploaia din ultimele zile a împiedicat totuși desfășurarea partidelor pe câteva din numeroasele terenuri având un gazon de cea mai înaltă calitate, terenuri fără excepție situate între coline cu o vegetație foarte bogată. Înaintea partidelor din grupă, antrenorul Meszar manifesta un optimism ponderat și fixa drept obiectiv minimal calificarea în faza următoare a competiției, unde se va trece la un sistem eliminatoriu.

Debut în forță pentru arădeni

Ambele echipe ale clubului nostru au debutat cu dreptul, câștigându-și, ieri, meciurile susținute. Atletico 1990 a dispus clar, meritat de Partille IF (Suedia), cu 2-0, prin reușitele lui Toc si Copil, ultimul convocat recent la lotul reprezentativ. Cât despre Atletico 1991, aceasta a spulberat pur și simplu, pe zgură, formația suedezilor de la Salammis IF, cu ...14-1! Golurile arădene au purtat semnăturile lui Țucudean - 3, Vasil - 2, Vasile - 2, Tuduca - 2, Lingurar - 2, Filaret, Marocico și Copil. Pentru cele două grupări au evoluat Ilieș, Mârnea, Căprar, Șerban, Filaret, Morar (Erdei), Toc, Copil, Popa, Jurcă, Homorogan - **Atletico 1990** respectiv Ilieș, Șerban, Ban, Branc, Vasile, Lingurar, Copil, Chindriș, Rada, Țucudean, Filaret (au mai intrat pe suprafața de joc, Vasil, Tuduca, Marocico, Igaz, Pantin, Frâncescu) - **Atletico 1991.** Ieri, pe stadionul „Ullevi” s-a derulat, de asemenea, festivitatea de deschidere a turneului. Una foarte frumoasă, de la care nu am putut lipsi. Tot ieri am avut fericita ocazie să îl cunoaștem pe unul dintre organizatorii „Gothia Cup”. Se numește George Bogdan și este un bucureștean stabilit la Göteborg în urmă cu aproape patru decenii.

***

Cu promisiunea ca vom reveni cu detalii, încheiem adresând mulțumiri sincere **Cotta International (patron dl. Marius Țucudean), CS Atletico și SC Conar SA (director general, dl. Dimitrie Cinah),** pentru ajutorul acordat în această deplasare.

„Cupa Aradului” la tenis de câmp

Cupa „Aradului”, organizată, recent, de clubul Astra Arad a adunat la start tineri sportivi practicanți ai sportului alb din Oradea, Timișoara, Cluj, pe lângă cei gazdă. Rezultatele arădenilor sunt următoarele:

Băieți

10 ani: Dragoș Torge (Astra Arad) - loc 2, Alexandru Lădău (C. S. UTA) - loc 3

12 ani: Nicolae Doncea (C.S. UTA) - loc 1

14 ani: Raul Stoinescu (Astra Arad) - loc 2, Alexandru Ancratie (C. S. UTA) - loc 3

Fete

10 ani: Anastasia Demeș (C. S. UTA) - loc 3

14 ani: Raluca Mitrea (Astra Arad) - loc 2, Carina Goia (C. S. UTA) - loc 3

A. C

Pavel și Olteanu - ultimele noutăți la Tricotaje Ineu

Nu trece zi fără ca antrenorii Roli Nagy și Petre Bunaciu să primească jucători noi în pregătiri. Ieri, a fost rândul lui Flavius Pavel, mijlocașul lui ACU care în această vară a devenit liber de contract și a lui Olteanu, portarul Universității Cluj, să facă primul pas spre o posibilă aventură „sub culorile” echipei Tricotaje Ineu. Situația lor, precum și a celorlalți fotbaliști sosiți în probe, va fi decisă în zilele următoare de către conducerea clubului, care însă vede prioritară reînoirea înțelegerilor cu veteranii Cristian Luca și Nelu Ibric. Pe lângă ei, șanse mari să fie menținuți în lot o au: Ciubăncan, Stângu (Telecom), Sârbu, (Blaj), Șerb și Valentin Fritea (ambii de la Romvest). În schimb, Călin Mariș pare a se depărta tot mai mult de Ineu, pentru a reveni la ACU Goldiș.

C. Mnerie

Anca Stoenescu s-a decis: continuă la Livas

Dorite de B. C. ICIM, Anca Stoenescu și Bianca Drăguș au refuzat ofertele primite de la dl. Ioan Faur, președintele clubului. Dacă Bianca a dat răspunsul vineri, Anca Stoenescu a mai cerut un timp de răgaz, însă nu era dificil de anticipat hotărârea ei. În cursul zilei de ieri, conducătoarea de joc a „națională” a comunicat că a optat pentru campioana en-titre, Livas Târgoviște.

A. C.

Surpriză la reunirea lotului H. C. Arad

Ștefan Deacu și Titi Ionescu - puși pe liber

● Adrian Dreghici și Pavel Crivăț, noii antrenori

Nimeni nu s-ar fi așteptat la o asemenea răsturnare de situație în cadrul clubului de handbal masculin, H. C. Arad. Ieri, când a avut loc reunirea lotului, cei doi antrenori, Ștefan Deacu și Titi Ionescu, au fost anunțați, de către Mihai Petrică - vicepreședintele clubului - că nu vor mai conduce echipa de pe bancă, în locul lor fiind numiți Adrian Dreghici și Pavel Crivăț. Referitor la acest aspect, Ștefan Deacu, fostul tehnician al formației arădene ne-a declarat: **„Dacă așa s-a hotărât, eu nu am ce face. Am făcut tot ce am putut ca să fie bine. Cred că s-a vrut să se scape de un om care a muncit și care să nu afle din culisele din cadrul clubului.”**

A. C.

Cinci medalii la Cupa României de tir

Cupa României, întrecere disputată la finele săptămânii, în Capitală, a prilejuit sportivilor de la CSM Arad - PAB România cucerirea de medalii. Astfel, la pistol viteză, Marius Cenădan s-a clasat primul cu 586 puncte, iar Adrian Cimpoaie pe locul al IV-lea, cu 569 puncte. La pistol liber, Andres Freer (antrenor Mircea Budurișan) s-a situat pe treapta a doua a podiumului de premiere cu 609 puncte, iar Felix Lazăr (antrenor Ioan Vasilescu) l-a urmat îndeaproape, încheind concursul pe locul al III-lea, cu 608 puncte. În cadrul probei de pistol sport, cu 561 de puncte Alexandru Cimpoaie a ocupat prima poziție, iar Marius Cenădan, cu 552 de puncte, s-a situat pe cel secund.

A. C.

La „europenele„ de tir

Aradul are patru reprezentanți

În perioada 19 - 26 iulie la Munchen se desfășoară Campionatul European de tir pentru juniori. Aradul, prin sportivii de la CSM Arad - PAB România, are patru reprezentanți. Este vorba despre **Marius Cenădan** și **Alexandru Cimpoaie** la pistol viteză, ambii pregătiți de Monica Toth, **Andres Freer** (antrenor Mircea Budurișan) și **Felix Lazăr** (antrenor Ioan Vasilescu) la pistol liber.

A. C.

Dana Dodean, la „europenele” de la Budapesta

În capitala Ungariei va avea loc, la sfârșitul săptămânii, Campionatul European de tenis de masă, pentru junioare și cadete. Dana Dodean, sportivă cu dublă legitimare, CSM PAB România - Stirom București, va reprezenta orașul nostru la această competiție și va puncta pentru clubul arădean.

A. C.

Comercianții de echipamente sportive - controlați de O.J.P.C.

● Produse de peste 300 de milioane - oprite de la comercializare

Unitățile comerciale care vând produse și echipamente ce se asamblează de către consumatori înainte de utilizare, echipamente sportive pentru ascensiune, trotinete, scutere, articole decorative, brichete, indicatoare laser, lumânări decorative au fost controlate de către Ooficiul Județean pentru Pprotecția Consumatorilor Arad. Acțiunea a urmărit verificarea respectării prevederilor legale la comercializarea acestor produse.

36 de agenți economici au încăput pe mâinile inspectorilor O.J.P.C. Au fost constatate mai multe deficiențe: mobilierele pentru copii (pătuțuri și țarcuri) nu erau însoțite de certificat de garanție în conformitate cu prevederile legale; echipamentele pentru excursii puse în vânzare (corturi, saltele, pneumatice, saci de dormit) nu deținеau elemente de identificare-caracterizare (denumire, adresă producător/importator) și nici instrucțiuni de montare (pentru corturi) în limba română; trotinete și scutere găsite la comercializare fără informații privind elementele de identificare-caracterizare (denumire importator/producător, caracteristici tehnice și calitative), fără certificat de garanție în conformitate cu prevederile legale; vânzarea de articole decorative (imitațiile de produse alimentare, decorațiuni specifice unor sărbători) fără elemente de identificare, informații privind eventualele riscuri previzibile și avertismente; brichetele erau comercializate fără a fi însoțite de avertismentele „a nu se lăsa la îndemâna copiilor" sau „a nu se arunca în foc"; lipsa informațiilor privind principalele caracteristici ale produselor și eventualele riscuri previzibile pentru ochi, piele, în limba română la comercializarea indicatoarelor laser; lumânările decorative găsite la comercializare nu au informații privind elementele de identificare, recomandări și avertismentele pentru prevenirea unor accidente: „a se feri de curenți de aer" și „a nu se lăsa nesupravegheate".

"Pentru nerespectarea prevederilor legale privind protecția consumatorilor au fost oprite temporar de la comercializare produse în valoare de 316,9 milioane de lei și au fost aplicate un număr de 36 de sancțiuni contravenționale care s-au ridicat la peste 75 de milioane de lei", ne-a informat **Gheorghe Iancu** - inspector șef la O.J.P.C. Arad.

Cele mai drastice sancțiuni au fost încasate de către firmele: **S.C. Rodotech S.R.L. Timișoara - punct de lucru Arad, S.C. Izabella S.R.L. Arad, S.C. Royal S.R.L. Arad, P.F. Văleanu Gabriela Arad, S.C. Ralex Ceos S.R.L. Moneasa, S.C. Granada S.R.L. Pâncota, S.C. Illusion Uniplex S.R.L. Arad** și **S.C. Nobilis S.R.L. Arad.**

Nadia Bodran

Pompierii nădlăcani au aflat de ce s-a aprins TIR-ul cu marfă

Vinerea trecută, după cum consemnam în ziarul nostru de sâmbătă, la câțiva metri de ieșirea din Nădlac a luat foc un TIR încărcat cu marfă în valoare de 97.000 de Euro. Autotrenul a fost stins, în trei ore „lungi și dificile", de membrii Formației de Pompieri Civili din oraș, conduși de însuși primarul Nădlacului, **Vasile Ciceac**. Acesta ne-a declarat: **„Din fericire, am fost capabili să ținem situația sub control, în așa fel încât focul să nu se extindă la casele din apropiere. De altfel, formația noastră civilă de pompieri este campioană, pe județ, la concursurile profesionale, de opt ani consecutiv. Și ne mândrim cu lucrul acesta."**

Pompierii nădlăcani au reușit să stabilească motivele care au dus la declanșarea focului ce a mistuit TIR-ul în întregime: **„Este vorba** - ne-a mai spus **Vasile Ciceac - de o defecțiune la sistemul de alimentare cu combustibil a motorului. Din păcate, nimic nu s-a mai putut salva. Atât marfa, cât și autotrenul, au fost compromise."**

Eugenia Pantea

Cine poate beneficia de formare profesională gratuită

Recent, prin Legea 107 din 2004, care a modificat și completat prevederile Legii 76 din 2002, a fost lărgită paleta categoriilor de persoane care beneficiază gratuit de servicii de formare profesională.

Astfel, pot urma cursuri gratuite următoarele categorii de persoane: cele care nu au loc de muncă și nu realizează nici un fel de venituri I persoanele care beneficiază de venituri din activități independente mai mici decât indemnizația de somaj care i s-ar cuveni potrivit legii, cele care nu au putut ocupa un loc de muncă după absolvirea unei instituții de învățământ sau după satisfacerea stagiului militar I cei care au obținut statutul de refugiați sau altă formă de protecție internațională potrivit legii I cetățenii români sau apatrizii care au fost încadrați în muncă sau au realizat venituri în România.

De asemenea, se mai pot acorda acord gratuit servicii de formare profesională pentru persoanele aflate într-una din situațiile: ● au reluat activitatea ca urmare a încetării concediului pentru creșterea copilului până la împlinirea vârstei de 2 ani, respectiv 3 ani în cazul copilului cu handicap ● au reluat activitatea după satisfacerea stagiului militar ● au reluat activitatea ca urmare a recuperării capacității de muncă după pensionare sau pentru validitate.

C. Trif

După 10 ani,

Lipova are P.U.G.

Prima ședință ordinară a noului Consiliu Local (C.L.) al orașului Lipova s-a desfășurat într-o atmosferă de calm și înțelegere. Moleșiți poate și de căldură, consilierii au amânat pentru altă dată disputele politice și s-au aplecat numai asupra ordinii de zi, care a fost parcursă în mai puțin de două ore. Ca dovadă a spiritului de colaborare existent în ședință este faptul că toate proiectele de hotărâre au fost adoptate cu unanimitate de voturi, lucru destul de rar întâlnit într-o formațiune deliberativă eterogenă. Dar, sub presiunea președintelui de ședință, liberalul Ulpiu Tomuția și printr-o temeinică discutare a problemelor în ședințele comisiilor, plenul a reușit să parcurgă ordinea de zi și să ia hotărârile cu maximă operativitate și eficiență.

Punctul forte al ședinței a fost prezentarea spre aprobare a Planului Urbanistic General (P.U.G) al orașului Lipova. Aflat de zece ani în lucru la firma de profil S.C. Proiect S.A. Arad, acest document de maximă importanță pentru dezvoltarea oricărei localități a stors de bani C.L. Lipova ani de-a rândul, însă de abia acum a fost finalizat. Prezentat de șefa Serviciului Urbanism, din cadrul Primăriei, ing. Cristina Suba, P.U.G.-ul a fost criticat de consilierul PSD Mircea Maximan pe motiv că nu a fost bine conceput și că multe prevederi fie nu mai sunt de actualitate, fie încalcă legile în vigoare. Primarul Viorel Popina și viceprimarul Petre Toma au orientat discuțiile pe făgașul pozitiv al necesității acestui document. Bine că s-a aprobat pentru dezvoltarea viitoare a orașului și că el poate fi modificat la finele anului 2005 cu precizări noi, care să țină seama de realitățile actuale și de perspectivă. Ceva discuții au stârnit și punctele din ordinea de zi care vizau constituirea unor comisii pentru închirierea sau vinderea spațiilor comerciale sau de prestări servicii, aflate în proprietatea privată a orașului. Consilierul P.D. Ana Costovici a atras atenția că vânzarea acestor spații nu este întodeauna o soluție binevenită și a propus ca acea comisie a C.L. operativă în domeniu să analizeze cu maximă responsabilitate oportunitatea vânzării fiecărui spațiu. S-a mai hotărât alocarea din bugetul local a 15 milioane lei lunar pentru finanțarea Biroului pentru Consiliere Cetățeni, finanțat până acum din fonduri europene, preluarea de la M.Ap.N. a cazarmei Lipova, darea către R.N.P. în administrare silvică a unor parcele împădurite proprietate composesorală și punerea sub interdicție a unei persoane lipsite de discernământ.

Una peste alta, a fost o ședință utilă, cu rezultate pozitive pentru bunul mers al orașului Lipova. Cei 5 noi membrii ai C.L. au tăcut chitic, fiind probabil dominați încă de tracul debutului. Îi așteptăm la viitoarele ședințe cu opinii și propuneri pertinente, constructive.

Dorin Ocneriu

S.C. B.A.T. ARAD S.A.

cu sediul în Arad, str. Poetului nr. 131/a

RECRUTEAZĂ
- tineri și tinere în vederea calificării în meseriile de lăcătuș și sudor

ANGAJEAZĂ
- electricieni întreținere mașini unelte
- electronist

Informații suplimentare la telefon 0257/273.242; 289.700, int. 117.

(3707988)

S.C. REDOXIM S.R.L.

Angajează:

INGINER/TEHNICIAN
AGRONOM SAU
HORTICULTOR

Informații la telefon 0256/201.104; 0256/303.036; 0256/271.417, 0744-576.113, 0744-576.114.

(3707987)

DACIA *Pe drumul cel bun*

Verbiță S.R.L.
310398 - str. Brâncoveanu nr. 4
Tel: 275750
Showroom/Service
310375 - Calea Aurel Vlaicu nr. 282
Tel: 227.056, 275650, Fax: 227. 055
www.verbita.ro

Toată gama de piese pentru Dacia şi auto import
Reparații pentru toate tipurile de maşini

ÎN RATE

prin magazinul din str. Scărişoarei nr. 4, tel: 275 750
service-ul din C. A. Vlaicu nr. 282, tel: 275 650

(C.A.356/2004)

Instalații G.P.L.
ÎN RATE sau LEASING
prin service-ul din Calea A. Vlaicu nr. 282, tel: 275 650
*se asigură montare

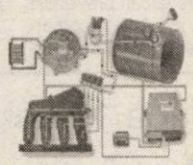

Asigurăm GARANȚIE ŞI POSTGARANȚIE

Societate multinațională cu profil de control de calitate

angajează băieți sau fete în funcția de:

- inspector de calitate pentru Arad - 3 persoane
- inspector de calitate pentru Oradea - 3 persoane

Cerințe: - studii superioare
- permis auto cat. B
- vârsta maximă 30 ani

C.V-urile se vor trimite până în data de 22.07.2004, la adresa de e-mail: newquality@rdslink.ro și vor conține inclusiv fotografia.

Informații la tel. 0742-121.452.

(0786229)

FUNDAȚIA ROMÂNO-GERMANĂ

Centrul de pregătire și perfecționare profesională

ORGANIZEAZĂ

Cursuri de calificare:

• VÂNZĂTOR PRODUSE ALIMENTARE SAU PRODUSE NEALIMENTARE - 5 luni
• LUCRĂTOR ÎN COMERȚ - 3 luni

INFORMAȚII:

Vladimirescu, str. Gării nr. 59, tel. 0257/514.931; 514.934
Arad, str. Episcopiei nr. 32, tel. 0257-214.965

(c. 18/2004)

Firmă de import și distribuție produse alimentare angajează:

AGENȚI DE VÂNZĂRI

Cerințe:
- persoană dinamică, serioasă, ordonată;
- experiență în gestiune și vânzări directe către clienți;
- carnet de șofer **categoria B;** **categoria C** constituie avantaj;
- cunoștințe de întocmire acte primare;
- disponibilitate pentru program prelungit și deplasări în interes de serviciu.

(C.A.356/2004)

Cererile însoțite de CV se pot depune la sediul firmei din str. 9 Mai nr. 3 sau pot fi trimise prin fax: 0257-210.211 până ***marți 20 iulie 2004.***

Grădiniță/Creșă particulară

JUVENTUTE / Salina SOMADRIN

PREVENIREA PROBLEMELOR RESPIRATORII REPETATE, CREȘTEREA IMUNITĂȚII, ASTM BRONSIC - BRONSITE- RINITE atât pentru copii cât și pentru adulți

Face înscrieri pentru anul școlar 2004/2005

- GRUPA DE ÎNOT : ANTRENOR LIPTAK MARTIN
- INIȚIEREA ÎN LUMEA CALCULATOARELOR
- ORE DE AEROBIC GIMNASTICĂ DANS MODERN
- ÎNVĂȚAREA LIMBII: ENGLEZĂ ,GERMANĂ, MAGHIARĂ

INFORMAȚII LA TELEFON: 0257 / 279738, 0721.406.823.
Calea Radnei Bloc 108/B

(COM./2004)

Consiliul Județean Arad

Anunță organizarea unei proceduri de selecție de oferte în vederea încheierii unui contract de achiziție publică de servicii având ca obiect: **„Prestări servicii de publicitate prin presă"**, cod CPSA 744.

Durata contractului: 1 an.

Data limită pentru depunerea ofertelor: 22.07.2004, ora 12,00.

Data, ora și locul deschiderii ofertelor: 23.07.2004, ora 10,00, sediul Consiliului Județean, camera 33.

Criteriul de artibuire a contractului de servicii: prețul cel mai mic

Caietul de sarcini precum și modul de prezentare a ofertei, se pot achiziționa la prețul de 150.000 lei de la sediul Consiliului Județean Arad, camera 69.

Informații suplimentare puteți obține la telefon 281572.

(3707990)

ANIVERSĂRI

La împlinirea unui anișor, mamă MICĂ și tată NICU îi urează lui
ȘICLOVAN MOLERIU DAVID,
din Curtici
multe bucurii și viață lungă.
LA MULȚI ANI!
(20958)

VÂNZĂRI APARTAMENTE O CAMERĂ

Vând apartament 1 cameră, bucătărie, baie, tot confortul, 15.800 Eu, ocupabil imediat (Podgoria). Telefon 0722.898.543. (20795)

Vând garsonieră confort I Micălaca 236 amenajată, 13.100 EU. Telefon 0742.607.542. (20732)

Vând apartament 1 cameră, Gara Aradul Nou, ultramodern, preț 15.000 Euro. Informații 0740.643.185. (20769)

Vând apartament 1 cameră, amenajată superlux, etaj I, Miorița. Telefon 252389. (20833)

Vând apartament 1 cameră, etaj II, Micalaca I, toate îmbunătățirile, 18.500 Euro. Telefon 0744.988.154; 0257/279679. (19622)

VÂNZĂRI APARTAMENTE DOUĂ CAMERE

Vând apartament 2 camere, etaj 4, zonă centrală, recent renovat. Telefon 228076, 212547; 0740.045.416; 0740.022.297. (20582)

Vând apartament 2 camere decomandate, balcoane închise, termotecă, etaj III, Micălaca, preț 24.000 EU. Telefon 0724.353.437. (20768)

Vând apartament vilă Calea Romanilor, 2 camere. Telefon 256353, 0745.370.916. (20833)

Vând 2 apartamente cu 2 camere + dependințe, unul ultracentral și celălalt aproape de centru. Informații telefon 0745.550.101. (20849)

Vând apartament 2 camere, 2 balcoane, vedere Malul Mureșului, et. 6/8, bl. 331. Telefon 0744.397.312, 270874 după ora 17. (19875)

Vând urgent apartament 2 camere, zona Podgoria, et. I, semidecomandat, 30.000 Eu. Telefon 0744.764.901. (20649)

Vând apartament central, 2 camere, și teren intravilan în sat Horia. Telefon 286394. (20881)

Vând apartament 2 camere, central, parter înalt, 25.500 Eu. Telefon 212660. (20932)

Vând urgent apartament 2 camere, zona 300 (305), et. 4 (parchet, decomandat), 23.000 Eu. Telefon 212128, 0722.606.527, 0744.589.870. (20960)

Vând apartament 2 camere (cu uzufruct viager), 13.000 Eu, et. I, zona 700. Telefon 212128, 0722.606.527. (20960)

Vând 2 apartamente a câte 2 camere fiecare, contorizate apă și agent termic, cu garaje, cartier Grădiște. Telefon 226070. (20962)

VÂNZĂRI APARTAMENTE TREI CAMERE

Vând apartament 3 camere, Vlaicu, decomandat, toate îmbunătățirile, garaj, etaj 1, preț 37.000 Euro, negociabil. Telefon 0740.047.977. (20776)

Vând apartament Samantha, trei camere, de urcare, palier II, amenajări deosebite, mobilă occidentală. Telefon 0744.784.443; 0744.928.605. (p)

Vând apartament 3 camere 2 băi, decomandat, balcon, etaj 4/4, termopan, zonă liniștită, Micălaca, 29.000 EU. Telefon 0724.353.437. (20768)

Vând apartament 3 camere ultracentral, (str. Horia), etaj I, superamenajat, preț 55.000 EU. Telefon 228411. (20586)

Vând urgent apartament 3 camere Lebăda, 17.000 EU. Accept credit. Telefon 256353, 0745.370.916. (20833)

Vând apartament 3 camere decomandat, cu multiple îmbunătățiri, 100 mp, contorizare individuală, vizavi de BRD, etaj 4, 35.000 EU. Telefon 254909, 0722.597.016. (20841)

Vând (schimb) apartament 3 camere în vilă, utilități și 100 mp grădină în zona Policlinicii Speciale, preț 80.000 Euro. Telefon 211143. (20585)

Vând apartament 3 camere, decomandat, neamenajat, vedere înspre lac, proprietate et. 1/1, str. Lacului. Telefon 0722.509.401. (20885)

Vând apartament 3 camere, Miorița, 22.000 Euro. Telefon 256353. (20914)

VÂNZĂRI APARTAMENTE PATRU CAMERE

Vând 5 camere, Micalaca, etaj 1 + garaj, climă, 2 băi, vană. Telefon 0740.907.366. (20423)

Vând, în Lipova, apartament cu 4 camere și 2 garaje. Telefon 563163, 0744.541.605. (226, Lipova)

VÂNZĂRI CASE

Vând casă 5 camere, apă, gaz, loc mare, Aradul Nou. Telefon 0766.722.173. (20807)

Vând casă cu grădină, localitatea Socodor (2.700 mp). Telefon 235253. (20963)

Vând casă în Miniș, nr. 200. Telefon 461665. (20523)

Vând vilă deosebită (S+P+M), complet utilată ultramodern, cartier Sânicolaul Mic. Telefon 0744.621.968. (20732)

Vând casă Aradul Nou, 1200 mp, total renovată, Legea 112, fără probleme, preț 39.000 Euro, negociabil. Telefon 0788.413.522. (20730)

Vând casă modestă din cărămidă, central, utilități, str. Bela Bartok nr. 2A. Telefon 228711, 0721.587.910. (20802)

Vând casă 4 camere, 400 mp, gaz, canalizare, pe str. Dorului, nr. 7, preț 42.000 Euro, negociabil. Telefon 0259 - 479772, 0745.833.202. (20542)

Vând casă în Gai, str. Păcurarilor nr. 25 (lângă Zona industrială). Informații telefon 349495.

Vând vilă P+2, Aradul Nou, 2.000 mp, sală conferință, utilități multiple, toate facilitățile, lângă șoseaua Arad-Timișoara, 230.000 Eu. Telefon 0722.344.621. (20210)

Vând casă central, pentru birouri, cabinete medicale, notariale, preț 75.000 Euro. Telefon 0721.184.114; 0723.599.169. (20527)

Vând apartament la casă, zonă Gară-Podgoria, cumpărat Legea 112, fără sarcini, întabulat, apartament pus la punct, 2 camere mari, bucătărie, hol mare peste 100 mp, garaj și gaz, 28500 Euro. Telefon 235790; 0722.353.495. (20504)

Vând casă la șosea, suprafața 2800 mp. Informații Șimand, telefon 373279. (20684)

Vând ân Miniș, casă (colnă), 2000 mp, 50.000 Euro. Telefon 0744.548.386. (20800)

Vând casă, Pârneava, 3 camere, dependințe, teren 1100 mp. Telefon 0257-280990. (20882)

Vând casă cu teren în Vladimirescu, str. Avram Iancu, nr. 3. Telefon 280817; 0721.215.378. (20883)

Vând casă în Pârneava, str. Roman Ciorogariu, nr. 92/A. Telefon 214535. (20888)

Vând locuință la curte, Legea 112, 2 camere, bucătărie, baie, vizavi de Poliție, preț 22.000 Euro, negociabil. Telefon 281984 sau 461733, după ora 16. (20910)

Vând casă în Grădiște, 5 camere, bucătărie, baie, garaj, grădină, str. Salcâmului nr. 11. Informații telefon 0722.739.886; 0257-276891. (20915)

VÂNZĂRI SPAȚII

Vând HALĂ în zona Industrială PECICA, compusă din 2 BIROURI, DEPOZIT, și HALĂ cu TEREN aferent 3500 mp, cu toate utilitățile.Telefon 0742.491.800. (20918)

VÂNZĂRI TERENURI

Vând teren 500 mp, ideal pentru construcție vilă, malul Mureșului. (Mureșel), str. I. P. Pincio 1, gaz, canalizare, telefon, preț 40.000 Euro. Telefon 0744.566.825. (20498)

Vând loc de casă în Vladimirescu 720 mp, central, utilități. Telefon 0723.260.031. (20715)

Vând teren intravilan, suprafața 2.450 mp, în Subcetate. Telefon 228411, 0723.199.579. (19492)

Vând 20 ha, F.S. 200 m, la Zimandul Nou. Telefon 228411, 0723.199.579. (19492)

Vând teren intravilan, în Subcetate, suprafața 700 mp, F.S. 20 m, preț 48 Eu/ mp. Telefon 228411. (19492)

Vând teren 682 mp în Vlaicu, 80 Eu/mp, negociabil. Telefon 0723.388.267. (20356)

Vând loc de casă Grădiște, 750 mp, utilități, negociabil. Telefon 256353. (20833)

Vând teren intravilan (ieftin), parcele 1100 mp, parcelă 4.430 mp. Telefon 0745.239.544. (20839)

Vând teren intravilan 1,5 ha, cu CF (zona Aeroportului). Telefon 0744.280.270, 368685. (p)

Vând teren intravilan, în Micălaca. Telefon 0744.987.416. (20661)

Vând teren în zona Industrială Vest. Telefon 259674. (20906)

Vând loc de casă, șoseaua principală Vladimirescu, apă, curent, plan casă, 17.500 Eu. Telefon 0744.555.660. (20931)

Vând teren intravilan, loc de casă 877 mp, Lipova, str. Viilor nr. 14. Telefon 0257-561784. (225, Lipova)

VÂNZĂRI AUTO

Vând VW JETTA, an 81, stare de funcționare, CIV, nr. noi, 4 uși, taxe la zi, preț 750 eu, negociabil. Telefon 0766.722.173. (20807)

Vând Opel Frontera 2,8 TDi, fabricație 1996, toate dotările, tracțiune 4x4, pret 8.300 Eu, negociabil. Telefon 0722.281.523, 278621.

Vând Renault 19 CHAMADE Diesel, 1.900 cmc, nou, recarosat, PF. 3.850 Eu. Telefon 0722.353.495. (20666)

Vând Supernova 2002, 40.000 km, galbenă, stare bună, 3.300 Euro, negociabil. Telefon 0742.101.467. (Ag. UTA, 832)

Vând motoretă Piaggio. Telefon 0740.046.593.

Vând Opel Vectra 1.8i, an 1992, alb, 3.900 Eu, negociabil. Telefon 229165, 0721.115.023. (20954)

Vând OPEL CORSA C 2003, climă, etc; SEAT CORDOBA 2001, climatronic, etc. Telefon 218909, 0722.295.928. (p)

Vând Daewoo Espero avariat cu piese pentru reparație. Telefon 251179. (Ag. UTA, 881)

Vând tractor 650, stare foarte bună. Telefon 0726.024.044. (20565)

Vând Renault Kangoo Diesel, 2001, înmatriculat recent, import Germania. Telefon 0744.552.140. (20566)

Vând tractor buldozer șenilar românesc, cu lamă S651 și un grup de sudură mobil. Telefon 0722.251.555. (20566)

Vând MAN cap tractor, împreună cu semiremorcă basculantă 3 axe, an 1994, nerulat în țară, înmatriculat. Telefon 0722.251.555. (20564)

(Continuare în pagina 13) ➧

(Urmare din pagina 12)

Vând camion Mercedes lung 6 m, persoană fizică, stare bună, an 1979, 2.800 EU. Telefon 252155. (20702)

Vând urgent Dacia Break, stare foarte bună, preț negociabil, la vedere. Telefon 0723.403.650. (20792)

Vând urgent combină C14 în stare de funcționare. Telefon 0740.217.876. (20742)

Vând Audi A6, 2,5 TDi, 130 CP, 2000, ultradotat, 16.300 Eu negociabil. Telefon 0744.784.910. (20659)

Vând VW Golf II, 1,6 Diesel, 1987, 4.300 Eu, negociabil. Telefon 0744.784.910. (20659)

Vând camionetă MERCEDES 207 D, 1,5 tone. Informații telefon 0745.635.101. (20171)

Vând Dacia Break, an fabricație 1990, cu îmbunătățiri, preț 1.600 Eu, negociabil. Telefon 0744.825.560. (20513)

Vând urgent tractor 650, plug, disc, prășitoare. Telefon 0744.764.901. (20649)

Ocazie! Vând MOTORETE PIAGGIO, toate tipurile, cu pedale, roți turnate, 49 cmc, recent aduse. Informații telefon 0740.075.239 sau 286626. (17974)

Vând Dacia 1310, an 1998, gri carbon, vopsea originală, preț 2250 Euro, negociabil. Telefon 0744.604.805. (20871)

Vând Dacia 1310, an 1997, geamuri ionizate, casetofon + boxe, preț 1950 Euro, negociabil. Telefon 0744.604.805; 0744.246.613. (20872)

Vând camionetă ARO 320. Telefon 0740.541.715. (20879)

Vând Polski Fiat, în stare foarte bună și Wartburg 353. Telefon 0257-280990. (20882)

Vând Daewoo Leganza 2000, full option, 7900 Euro. Telefon 0744.568.807. (20895)

Vând Renault Megane, an 1998, 1.6i, climă, geamuri, oglinzi electrice, ABS, comandă volan, închidere central, preț 5600 Euro. Telefon 0740.974.504. (20901)

Vând combină C14, stare funcționare cu heder porumb, tractor U650, pluguri 2 buc, combinator, presă balotat John Deere nouă, localitatea Peregul Mare. Telefon 459168 seara, 0723.967.577. (20853)

Vând INSTALAȚIE GAZ auto, completă, 120 Eu. Telefon 0740.371.036. (20921)

Vând (schimb cu Dacie + diferența), Dacia Break, an 90, nr. noi, preț 850 Eu. Telefon 0721.060.093. (20929)

Vând Dacia 1310, an 1990, acte la zi, preț 900 Eu. Telefon 0721.060.093. (20929)

Vând IFA pentru apicultori, remorcă 750 kg, RFG, nouă. Telefon 280026. (20924)

Vând motocicletă Yamaha FZR 500, stare excepțională. Telefon 0744.765.563. (20922)

Vând Dacia Break, an fabricație 1989. Telefon 0744.765.563. (20922)

Vând VW Passat 1,8i, an 92, neînmatriculat, 1.650 Eu. Telefon 0744.583.640. (20925)

Ocazie! Vând Opel Astra 1,6i, an 2003, 28.000 km, full, 9.200 Eu. Telefon 0744.583.640. (20925)

Ocazie! Vând Citroen Pluriel, decapotabil, nou, foarte frumos, 9.100 Eu. Telefon 0744.154.137. (20957)

Vând Dacia papuc, din 1997 și Ford Mondeo 94, stare excepțională. Informații telefon 242030 sau 0740.028.876. (UTA, 918)

Vând Mercedes 230E W124 alb, an 1992, full extra, preț 5.500 Eu, negociabil. Informații telefon 0722.982.167, 0741.077.412. (20971)

Vând Volkswagen Jetta 1,6D, an 1988, preț 3.500 Eu, negociabil. Telefon 0741.071.140, 0724.392.774. (20970)

VÂNZĂRI ELECTRO

Vând frigorifice: VITRINE, RAFTURI, CAMERE, AGREGATE, VAPORIZATOARE. Telefon 281384. (18485)

Vindem CASE MARCAT FISCALE, consumabile, CÂNTARE ELECTRONICE, str. Vicențiu Babeș, nr. 22 A. Telefon 211211, 281188. (c, 2044)

Vindem CASE MARCAT FISCALE, CÂNTARE ELECTRONICE, CONSUMABILE, strada I. L. CARAGIALE nr. 22. Telefon 272727; 282829. (17544)

Vând CÂNTARE ELECTRONICE, MECANICE și CASE de MARCAT. Telefon 281020. (19905)

Vând CASE MARCAT FISCALE, CÂNTARE ELECTRONICE, str. Stânjenel 6. Telefon 279702. (19939)

Vând COMBINĂ FRIGORIFICĂ, FRIGIDER, CONGELATOR 3-10 sertare, extrem de ieftine, un an garanție. Telefon 274118. (19234)

Vând TV COLOR, MAȘINĂ AUTOMATĂ DE SPĂLAT, foarte ieftin și garanție. Telefon 275277. (19234)

Vând CONGELATOR, COMBINĂ FRIGORIFICĂ și FRIGIDER, foarte ieftin și garanție. Telefon 275277. (19234)

Vând frigider Arctic 2.000.000, congelator sertare 2.500.000. Telefon 0257 - 273965, 0721.838.968. (Ag. UTA. 880)

Vând VITRINE FRIGORIFICE VERTICALE, ORIZONTALE. Telefon 0745.792.400. (20588)

Vând vitrină frigorifică orizontală. Informații telefon 0745.485.474 sau 462974. (Ag. Sântana, 87)

Vând DIVERSE TIPURI TELEVIZOARE COLOR, preț 1.900.000, garanție, str. Bogdan Voievod nr. 20. Telefon 349908, 0766.776.369. (20348)

Vând urgent VITRINĂ FRIGORIFICĂ pentru MEZELURI, preț convenabil. Telefon 281629. (20582)

Vând în 2 rate, MAȘINI de SPĂLAT, TELEVIZOARE COLOR, modele noi. Telefon 251392. (20876)

Vând boiler electric. Telefon 280026. (20924)

NOU! Numai noi VINDEM ÎN RATE, FĂRĂ condiționări legate de vârstă, dobândă, avans, girant. OFERIM produse ELECTROCASNICE SECOND HAND, ANVELOPE, MOBILIER la COMANDĂ. Telefon 259339; 0744.706.321 - ARAD, Calea Radnei 225; LIPOVA - 563027. (17978)

Vând la PREȚURI FOARTE MICI și NEGOCIABILE: MAȘINI de SPĂLAT AUTOMATE, TV COLOR, COMBINE FRIGORIFICE, CONGELATOARE, FRIGIDERE, LĂZI, VITRINE. Calea Radnei 225. Telefon 259339; 0744.706.321. (17978)

NOU! Rate pentru agricultori, fără adeverință salar, fără bancă, dobândă, fără avans, girant. Oferim TELEVIZOARE COLOR; MAȘINI DE SPĂLAT; FRIGORIFICE CASNICE, ANVELOPE, MOBILIER LA COMANDĂ. Telefon ARAD 259339, LIPOVA 563027; 0744.796.542. (18035)

Vând VITRINĂ FRIGORIFICĂ digitală, marca Linde 3 buc x 2m și CAMERĂ FRIG, marca Linde 2,2x2,8x2,6 aduse din Germania. Relații la telefon 0788.460.216 sau 0722.627.220. (UTA, 920)

VÂNZĂRI DIVERSE

Vând BOLȚARI TERMOIZOLANȚI, calitatea I, diferite dimensiuni, din ZGURĂ sau SORTURI, BORDURI, etc. Telefon 0745.634.885. (20541)

Vând 2 teracote și lucernă, ieftin. Telefon 0741.015.972, 0257-218763. (20805)

Vând PLASĂ GARD ZINCATĂ - 33.500 lei/kg; CUIE - 28.000 lei/kg; RABITZ 53.000 lei/kg; toată gama de SÂRME; ELECTROZI; SÂRMĂ BALOTAT; etc. Str. Vrabiei, nr. 4. Telefon 289997, 0744.289.997, 0721.474.980, www.garduri.ro (18548)

Vând Cocker american, mascul, 2 ani, cu pedigree. Telefon 0742.206.663.

Vând bananieri. Telefon 461156. (p)

Vând BOLȚARI TERMOIZOLANȚI omologați, ZGURĂ și BETON. Telefon 283683; 0722.621.600; 0722.870.752. (9489)

Vând, prin lichidare gospodărie, mobilier, etc. Telefon 0724.473.582; 212793. (20490)

Vând BOLȚARI TERMOIZOLANȚI, executați la vibropresă, 300x250x200, 13.000 lei/buc, 870.000 lei/mc. Telefon 281491, 0788.578.017. (20308)

Vând garaj ultradotat, str. Banu Mărăcine, 3.200 Eu, negociabil. Telefon 0744.784.910. (20651)

Vând grâu de panificație, gluten 25-26, deformare 7-8, greutate hectolitrică 75, cantități mari. Telefon 0741.110.636, 0721.930.878. (p)

Vând convenabil baloți lucernă, baloți paie. Telefon 0744.633.583, 0744.633.584, 536388. (20813)

Vând baloți normali de paie orz și grâu. Telefon 0745.485.474 sau 462974. (A. Sântana, 88)

Vând făină 10.400 lei/ kg, gluten 33, deformare 7, cantități mari. Telefon 0741.110.637. (p)

Vând bibliotecă, argintar 623, canapea, dulap, 350 EU. Telefon 283479. (20859)

Vând cazan țuică 100 lt și mașini făcut mături. Telefon 0257-281110. (20809)

Vând 1 garaj Micalaca, 1 garaj str. Ineului și Dacia (18 ani). Telefon 0740.907.366. (20423)

Vând disc mare, 40 mil; disc mic 30 mil. Telefon 0745.506.201. (9446)

Vând FORD TRANS 2000 avariat Turbo Diesel; GEAMURI, UȘI TERMOPANE aluminiu, lemn, plastic, TOCĂTOARE SILOZ. Telefon 373491. (20741)

Vând căței ciobănești de Bucovina, pedigree, pălincă 52°, planetară Audi 80, scule forat fântâni, mașină măcinat fructe, pompă lichide, lanț drujbă Sthil, Peugeot 205, circular, porumb pentru fiert 2.000 lei/buc. Telefon 338216, 0740.308.219. (20395)

Ocazie! Vând mobilă bucătărie Bonanza, bordo, 5.000.000 lei, negociabil; garnișă 3,5m cireș, 550.000 lei. Telefon 212593; 0721.938.990.

Vând mobilă bucătărie 7 corpuri suspendate, mobilă combinată. Telefon 261265. (20788)

Vând frigider, congelator, canapea extensibilă, masă mare 6 persoane, 2 fotolii. Telefon 264202. (20862)

Vând triplock casnic, marca Privileg, stare foarte bună. Informații telefon 274929. (20869)

Vând frigider, congelator, ladă frig sau pentru păstrare, casă, vitrină frig. Telefon 210613. (20877)

Vând CASĂ DE MARCAT, SEIF și MOBILIER de BIJUTERIE. Telefon 0721.379.673. (20887)

Vând MESE în Piața Soarelui. Telefon 0721.379.673. (20887)

Vând mobilă, 2 tipuri, cameră combinată și un fotoliu pat, toate în stare foarte bună. Telefon 287168. (20897)

Vând ceas aur (nou), de damă și ceas automatic (nou), bărbați. Telefon 0726.472.718. (20916)

Vând ieftin, CÂNTAR ELECTRONIC, CASĂ MARCAT, PULT, RAFTURI paltin. Telefon 0742.041.545. (20913)

Vând dulap cu 4 uși, birou elev, măsuță cu 2 băncuțe pentru terasă. Telefon 280026. (20924)

Vând dormitor Ludowic XIV, stare perfectă. Telefon 0744.765.563. (20922)

Vând aparat spălat autoturisme cu garanție. Telefon 0744.192.215. (20936)

Vând aparat de echilibrat roți cu garanție. Telefon 0744.192.215. (20935)

Vând GRÂU PANIFICAȚIE, recolta 2003 și porumb. Telefon 534214, 271494. (20924)

Vând LEMNE FOC, NISIP, BALAST, la domiciliul clientului. Telefon 214415, 0745.003.019. (20964)

Vând stropitoare vie, cărămidă, 4 capre. Telefon 212960. (20947)

Vând mașină de cusut Singher, seria F 3294619, 2 dulapuri cu 2 uși, căruță, șraf, vacă gestantă luna a 8-a. Telefon 232355. (20942)

Vând 2 geamuri în 2 canate, 130 cm x 160 cm. Telefon 348670. (UTA, 910)

Vând 6 buc tablă cutată, decapată, de 1,5 mm cu dimensiuni 3,00x1,00m = 18 mp. Telefon 243180, 0745.561.050. (UTA, 913)

CUMPĂRĂRI TERENURI, IMOBILIARE

Cumpăr apartament 1, 2, 3, 4, 5 camere, parter, et. I, ultracentral, fără Legea 112. Telefon 228189, 0723.235.846. (20663)

Cumpăr casă veche, teren minim 600 mp, Micălaca, Grădiște, Aradul Nou. Telefon 228189, 0723.235846. (20663)

Cumpăr apartament 1 cameră, bloc, ofer 10.000 Eu și posibilitatea de a mai fi locuit 2 ani de vânzător. Informații telefon 0724.856.322. (20791)

Cumpăr apartament 5 camere, 132 mp. Telefon 0723.308.286; 338544. (20533)

Cumpăr loc de casă sau casă veche pentru demolat în Aradul Nou. Telefon 0723.308.286; 338544. (20533)

Cumpăr apartament 1 cameră, bloc, ofer 10.000 Eu și posibilitatea de a mai fi locuit 2 ani de vânzător. Informații telefon 0724.856.322. (19909)

Cumpăr teren, vie, în zona Șiria, Pâncota. Telefon 259674. (20906)

Cumpăr apartament 2 camere, zona 300, et. I-III. Telefon 212128. (20960)

CUMPĂRĂRI AUTO

Cumpăr Daewoo Tico, an 1999/2000, stare foarte bună, vopsea originală, în afară de roșu, galben. Ofer până la 2.200 Eu. Telefon 263279. (20950)

CUMPĂRĂRI DIVERSE

Cumpăr urgent garaj, zona Brătianu, Mosoiu, Praporgescu. Telefon 228189, 0723.235.846. (20663)

Cumpăr grâu, recolta 2004, 2500 lei/kg. Telefon 0740.791.168. (20904)

Cumpăr pene. Informații telefon 0740.788.187. (20933)

Cumpăr grâu de panificație. Telefon 0741.110.637, 0721.930.878. (p)

LOCURI DE MUNCĂ

Angajăm MUNCITORI MAȘINIȘTI pentru atelier tâmplărie. Telefon 0724.454.808; 256355; 368132. (20831)

Caut 2 TINICHIGII AUTO și 1 VOPSITOR cu vechime și scule, ofer 50% din realizări. Str. Prunului nr. 36-38, Grădiște. (p)

Angajăm GESTIONARĂ (preferabil limba maghiară), ÎNCĂRCĂTOR-DESCĂRCĂTOR max. 35 ani. Calea Radnei 262, Micălaca. (20631)

SOCIETATE COMERCIALĂ angajează ȘEF DEPOZIT, RECEPȚIONERI marfă, CONTABILĂ, AGENT COMERCIAL, MANIPULANȚI MĂRFURI. Telefon 0741.505.994, 0741.965.506. (20746)

SIRE SRL, sediul Calea Zimandului F.N. angajează MUNCITOARE pentru ASAMBLĂRI ELECTRO-MECANICE. Telefon 255235. (20122)

Angajez BARMANI, OSPĂTARE pentru Night Club, circuit închis, salarizare atractivă. Telefon 0741.945.636. (20556)

Firmă specializată în TELEFONIE MOBILĂ, angajează REPREZENTANT COMERCIAL. CV-urile la fax 0257/ 211990. (20760)

ALFA PLUS angajează ȘOFERI TAXI pe autoturismele societății. Telefon 949, 0744.576.674. (20778)

HEIDI CHOCOLATS SUISSE angajează urgent MERCHENDISER pentru județul Arad. Telefon 0745.029.339, 0256-329525. (20793)

YGREC angajează REPREZENTANȚI DE VÂNZĂRI PUBLICITATE pentru Arad. Se cer: experiență în vânzări directe, atitudine pozitivă, permis de conducere B. Trimiteți CV cu fotografie la fax: 0259 - 471954 sau jobs@ygrec.ro (f. 3707966)

FIRMĂ CONFECȚII ÎMBRĂCĂMINTE, angajez un băiat cu stagiul militar satisfăcut, cu domiciliul în Arad, pe postul de RESPONSABIL SALĂ CROI chiar fără experiență în domeniu, CONFECȚIONERE ÎMBRĂCĂMINTE cu/fără experiență, băieți cu stagiul militar satisfăcut pentru croi cu/fără experiență. Informații telefon 289458, sau Cocorilor 24 A. (20688)

FIRMĂ ÎNCĂLȚĂMINTE angajează MUNCITORI cu experiență și absolvenți 2004, pentru secțiile ARAD și LIPOVA. Telefon 285366. (20611)

Angajăm CONTABILĂ evidență primară, experiență minim 2 ani, cunoștințe operare calculator. Informații luni-vineri, orele 12-16, telefon 211991. (20522)

SC CASA MOSIBEL SRL din Arad, Bulevardul Revoluției, nr. 90, angajează 1). OPERATOR CALCULATOR, 2). VÂNZĂTOR. Telefon 0257 - 211033. (20790)

SC KAROLA IMPEX SRL Arad, angajează CĂLCĂTOREASĂ. Informații telefon 280703, 0741.077.423. (20743)

Angajăm BUCĂTAR cu experiență. Telefon 256011. (20828)

PRODMODERN angajează MUNCITORI CONFECȚIONERI calificați încălțăminte, MAȘINIȘTE. Telefon 211252. (20818)

CRAHAN TRADING angajează SPECIALIST ÎNTREȚINERE REȚELE. Telefon 206217 orele 9-17. (20814)

SOCIETATE COMERCIALĂ angajează VÂNZĂTOARE - GESTIONARĂ și AGENT COMERCIAL. Telefon 0744.766.904. (20847)

SC IZOSTAR angajează ZIDARI, ZUGRAVI, DULGHERI. Telefon 256343, 0744.397.312, 0744.773.152. (19874)

VULTURUL NEGRU angajează BARMAN cu experiență. Telefon 212292, orele 8-16. (20619)

SC MONTEL SRL angajează ELECTRICIENI și LĂCĂTUȘI pentru activitatea de montaj. Program de șantier. Salariu după experiență și aport. Telefon 0257 - 284640, 0722.649.740. (20697)

SECURITY angajează PERSONAL PAZĂ (bărbați, femei). Telefon 228786. (20647)

SC ARCOOM SCCA, Arad, str. Clocșa nr. 8, telefon 255889, angajează, pentru secțiile din ARAD și CURTICI, CONFECȚIONERI la mașini de cusut industriale; TINERE pentru calificare în meseria de confecționer. (19619)

Angajăm CROITOREASĂ croitorie comandă. Salar 6.000.000 lei. Telefon 0744.531.727. (20864)

Agenția „DALIMPEX" Arad, str. Davilla, recrutează personal în AGRICULTURĂ, MENAJ pentru CYPRU. Contract, masă, cazare gratuită. Telefon 0257-270313; 0744.826.600. (20854)

Angajăm ZIDARI, ZUGRAVI, MUNCITORI necalificați. Telefon 0722.981.099. (20874)

Angajez VÂNZĂTOARE pentru Piața M. Viteazul. Informații telefon 0740.045.416 sau 0744.555.486. (20868)

Angajez urgent BARMANĂ cu experiență. Rog seriozitate. Telefon 0742.870.971. (20867)

Angajez MESERIAȘI în CONSTRUCȚII, maxim 40 ani. Telefon 0257-349.839; 0741.013.526. (20880)

SOCIETATE COMERCIALĂ angajează ÎNGRIJITOARE de CURĂȚENIE. Telefon 338353, orele 9-12. (20886)

ELEMENTS ROMÂNIA angajează MUNCITOARE NECALIFICATE pentru ASAMBLAT rezistențe electrice. Telefon 216739. (20889)

SC COMAGRO VEST SA angajează ASISTENT MANAGER cu aptitudini administrative de secretariat și contabilitate primară. Condiții: experiență în domeniu, cunoștințe de operare pe computer, cunoștințe de limba engleză și italiană. Informații telefon 255270, 270790. (20896)

SC VDS BALCAN TRADE SRL angajează BĂRBAȚI pentru producție (injecție materiale plastice), vârsta maximă 35 ani. Telefon 216624. (20902)

SC VDS BALCAN TRADE SRL angajează CONTROLOR CALITATE, cunoștințe limba italiană. Telefon 216624. (20902)

Angajăm FELIATORI PÂINE. Telefon 211564; 283085. (20903)

FIRMĂ de ÎNCĂLȚĂMINTE angajează PERSONAL calificat pentru BANDĂ DE MONTAJ. Informații telefon 216814 sau 259674. (20905)

FIRMĂ DE TAXI, angajează TAXIMETRIȘTI pe SOLENZE noi. Telefon 0726.472.718. (20917)

SC angajăm FAIANȚORI, ZIDARI și NECALIFICAȚI. Telefon 274800, 0745.888.379. (20923)

Angajăm FAIANȚARI pentru UNGARIA. Telefon 535131, 0740.221.325. (20920)

(Continuare în pagina 14)

(Urmare din pagina 13)

Angajăm MONTATORI TÎMPLĂRIE PVC cu experiență. Telefon 213145. (20944)

Angajăm VÂNZĂTOARE profil alimentar. Salar atractiv. Telefon 289905, 0723.662.578. (20799)

Angajăm urgent VÂNZĂTOARE pentru magazin alimentar. Telefon 243535. (20950)

Angajăm PERSONAL pentru FESTIVALUL BERII (tineri, studenți, elevi) pentru perioada festivalului. Telefon 0721.387.318, 0724.839.022. (20952)

Angajăm VÂNZĂTOARE pentru ABC non stop. Telefon 276279, 0724.563.486. (20948)

Angajăm BUCĂTARI și AJUTORI BUCĂTARI, Cabana LAS VEGAS Ghioroc. Salar avantajos. Telefon 0722.277.773. (20945)

SC angajează MUNCITOR NECALIFICAT atelier tâmplărie. Condiții: până la 40 ani, cu cazier judiciar și domiciliul în Arad. Telefon 251114. (UTA, 914)

RESTAURANTUL OLYMPIA din NĂDAB angajează FEMEIE DE SERVICIU. Telefon 0744.814.000. (UTA, 915)

Angajăm VÂNZĂTOARE pentru alimentară, str. Măgurei nr. 12. Telefon 273570. (UTA, 919)

FABRICĂ ÎNCĂLȚĂMINTE angajează PERSONAL pentru PUS TALONEȚI, PERIE și mașină semiautomată. Telefon 212928. (UTA, 921)

BRUTĂRIA STĂNIȘ angajează ȘOFER DISTRIBUITOR, experiență 2 ani, cu domiciliul în Arad. Se oferă salar 200 USD. Telefon 279204. (UTA, 922)

PRESTĂRI SERVICII

CONSTRUCȚII case și hale, TÂMPLĂRIE PVC și aluminiu; MANSARDĂRI; RENOVĂRI. Str. COȘBUC nr. 10. Telefon 252818, 0742.213.239; 0744.542.985. (cp 341/2004)

Repar MAȘINI DE SPĂLAT AUTOMATE, la domiciliul clientului. Telefon 274600, 0745.395.282 (fost 216517). (20038)

Executăm orice LUCRĂRI DE CONSTRUCȚII. Plata și în rate. Telefon 259483, 0745.379.408. (cp.65/2004)

SILDOR PROD
vânzări, montaj, reparații: VITRINE, CAMERE FRIGORIFICE și AER CONDIȚIONAT. Telefon service: 0257-349121; sediu: 0257-270622. (c)

Școala șoferi „ONCIU", toate categoriile. Autoturisme OPEL și DACIA. Garantăm reușita. Informații 282440; 0722.566.405. (20601)

FIRMĂ execută TÂMPLĂRIE ALUMINIU și PVC. Telefon 278970, 0745.255.837. (19884)

CURS de MASAJ și REFLEXOTERAPIE, diplome de stat. Telefon 252860; 0724.442.686. (20789)

Executăm TOATE TIPURILE CONSTRUCȚII, cu/fără materiale, calitate. Telefon 0721.583.110. (20909)

Execut SĂPĂTURI MECANICE, FUNDAȚII, SUBSOLURI, canale și demolări. Telefon 0744.775.398. (20926)

DIVERSE

Ofer VALUTĂ ÎMPRUMUT, sume mici + mari. Informații telefon 279512; 0726.842.692. (20402)

SOCIETATE în domeniul FINANCIAR, căutăm ASOCIAT în vederea majorării CAPITALULUI SOCIAL. Informații telefon 0741.996.630. (20892)

PREZICĂTOARE

Totul despre SĂNĂTATE, AFACERI, FAMILIE. Consultație gratuită telefonică. Profesionalism. Telefon 0744.528.876; 0256/436801; 0722.200.147. (20435)

Părinții unui băiat aduc mii de mulțumiri,
TAMAREI,
l-a împreunat cu soția, l-a lecuit de beție, le-a adus sporul și fericirea în casă. Apelați cu încredere, 0257-368624; 0723.421.156. (20853)

TURISM

TURISM DE AFACERI
Hotel PARC ** Moneasa
oferă condiții
excelente pentru organizarea de conferințe, simpozioane, training-uri și alte evenimente speciale.
Rezervări 0257/313044
0257/212339. (c.)

ÎNCHIRIERI

Dai în chirie apartament 2 camere, în zona Piața Romană, 130 Euro/lună + garanție, plata anticipat pe 3 luni. Telefon 0722.293.738. (20422)

Caut să închiriez casă, posibil privatizare, Calea Radnei. Telefon 0744.785.497. (p)

Închiriez SPAȚIU COMERCIAL central, 80 mp. Telefon 0721.881.240, 0744.347.890. (20807)

Ofer chirie apartament 2 camere mobilat, 100 EU. Telefon 256353. (20833)

Ofer chirie apartament nemobilat, Miorița 80 EU. Telefon 256353, 0745.370.916. (20833)

Închiriez HALĂ pentru depozit 150 mp, zona UTA. Telefon 272676, 258233. (Ag. UTA, 905)

Închiriez HALĂ 1000 mp, nouă, utilități, în Micălaca. Telefon 0744.664.730. (Ag. UTA. 908)

Închiriez garsonieră UTA, mobilată, TV color, frigider, 70 Euro/lună, plata anticipat 1 an. Telefon 283479; 0744.899.046. (20403)

Închiriez SPAȚII PRODUCȚIE și DEPOZITARE, acces TIR + pază. Telefon 0257-244803. (20202)

Închiriez SPAȚIU la stradă, ultracentral, B-dul Decebal, lângă Liceul Economic. Telefon 0744.235.843; 270198. (p)

Dau în chirie (închiriez) garsonieră semimobilată, pe termen lung, Micălaca, bl. 361, contorizat. Telefon 0740.197.845. (20863)

Ofer spre închiriere apartament 2 camere, semimobilat, Vlaicu. Informații 255215 sau 0726.410.987. (20890)

Închiriem pe Andrei Șaguna, SPAȚIU COMERCIAL demisol, 80 mp; DEPOZIT 40 mp; CURTE 350 MP. Telefon 212912; 0788.481.910. (20898)

Ofer spre închiriere apartament două camere, mobilat, cu baie, contorizat, zonă centrală. Telefon 349302; mobil 0721.825.890. (20919)

Ofer chirie cameră, antreu, baie, intrare separată. Telefon 276228. (20927)

Primesc 2 eleve/studente gazdă, zonă centrală. Telefon 251524, 0726.801.176. (20860)

PIERDERI

Pierdut certificat înmatriculare la Registrul Comerțului sub nr. F02/2122/1994, pe numele COSMA PAVEL DOREL, p.f. Îl declar nul. (20968)

✝ DECESE ✝

Cu nespusă durere anunțăm încetarea din viață, la numai 44 de ani, a celui care ne-a fost soț și tată

MIRCEA DANCIU.
Nu vom uita niciodată bunătatea și dragostea ta. Doamne grijește de sufletul lui în Împărăția Ta. Înmormântarea va avea loc, azi, 13 iulie, la ora 16, de la domiciliul din str. Leului nr. 1, la Cimitirul Bujac. Soția PUȘA cu fiicele: DENISA, ANDREEA și ALINA DANCIU.

Locatarii imobilului din str. Eminescu nr. 27, regretă profund decesul vecinei lor,
ȘTIRBU ANASTASIA
în etate de 84 de ani. Înhumarea va avea loc azi, 13 iulie, ora 13, la Cimitirul Pomenirea. Fie-i țărâna ușoară!

Cu adâncă durere anunțăm încetarea din viață a iubitului nostru soț și tată,

ANTONESĂ VLADIMIR,
în vârstă de 76 ani. Înmormântarea va avea loc miercuri, 14 iulie 2004, ora 17, la Cimitirul Micălaca. Familia îndoliată: Soția Ana și fiul Dorel.

✝ CONDOLEANȚE ✝

Ți-am fost alături cu credință/ Te-ai dus și ne-ai lăsat aici/ Pustiu e totul fără tine/ Ne va fi greu și dor de tine/ Am vrut să mai rămâi cu noi/ Dar n-a fost ca să fie/ În fața noastră tu te-ai stins/ Și greu ne-a fost să te privim, cel ce ai fost al nostru drag soț și tată,
MIRCEA DANCIU.
Rugăm pe bunul Dumnezeu să dea pace sufletului tău! Soția PUȘA cu fiicele DENISA, ANDREEA și ALINA DANCIU. (20938)

Cu inima zdrobită de durere mă despart de dragul și scumpul meu fiu,
MIRCEA DANCIU.
Ai lăsat în urma ta multă durere și suferință. Trăiesc cu speranța revederii. Doamne grijește de sufletul lui în Împărăția Ta. MAMA. (20938)

Cu sufletul plin de tristețe mă despart de bunul meu frate,
MIRCEA DANCIU.
Îmi voi aminti mereu de bunătatea, dragostea și ocrotirea ta, cu care m-ai înconjurat întotdeauna. Ai fost întotdeauna alături de mine. Ai lăsat un gol imens în sufletul meu. Dumnezeu să te odihnească în pace! A ta soră, LILI cu copiii EMMA, LIVIU cu soțul NICU MOGA. (20938)

Dorul de tine va fi și mai mare iar durerea fără margini, iubirea ta și bunătatea ta nu le vom uita niciodată, frate drag,
MIRCEA DANCIU.
Te-am iubit și prețuit mult, cu toată dragostea noastră! Dumnezeu să te aibă în grija Sa. Al tău frate, DANY cu soția ADELA DANCIU. (20938)

Cu sufletul plin de adâncă durere și tristețe deplângem plecarea prea devreme a scumpului și deosebitului meu frate,
MIRCEA DANCIU.
Mi-a fost greu să fiu departe de tine. Durerea este fără margini, când trebuie să-ți spun „La revedere!". Al tău frate IONEL cu soția LIDIA și copiii: DARIAN și NARCIS DANCIU. (20938)

Durerea e mare, când mă despart de singurul cumnat,
MIRCEA DANCIU.
Sunt alături de scumpa mea soră PUȘA și nepoatele ALINA, DENISA și ANDREA. Mă rog ca bunul Dumnezeu să vă întărească și să vă poarte de grijă. PETRI ACHIMAȘ, USA. (20938)

Un ultim omagiu pentru cel ce a fost
MIRCEA DANCIU.
Nu te voi uita niciodată, MIRCEA, dragă. Dumnezeu să odihnească sufletul tău în pace! Mama soacră, LAZA ANA. (20938)

Cu nemărginită durere suntem alături de îndurerata familie PUȘA DANCIU cu fiicele ALINA, ANDREEA și DENISA la despărțirea de iubitul soț și tată,
MIRCEA DANCIU.
Din partea nașilor: SONOC IOAN și SUSANA și a verișoarei GABI DAVID și JONATHAN, din SUA. (20938)

Cu adâncă durere în suflet anunțăm încetarea din viață a fratelui, cumnatului și unchiului nostru,
MIRCEA DANCIU.
Te vom plânge mereu: FLORICA, IONUȚ, BIANCA, DAMARIS, COSMIN și DANI din CHICAGO. (UTA, 917)

Colectivul SC DISTRIGAZ-NORD SA, Tg-Mureș, Sucursala Arad este alături de colega LUNCAN ANA în momentele grele pricinuite de decesul tatălui. Sincere condoleanțe! (20865)

Sincere condoleanțe familiei EUGEN OVIDIU LEUCIAN pricinuite de trecerea spre veșnicie a distinsei doamne,
LUCIA LEUCIAN.
Dumnezeu s-o odihnească în pace! Familia BURCĂ AUREL. (20878)

Colectivul de medici din Secția Ortopedie a Spitalului Județean Arad este alături de bunul și distinsul nostru coleg, Dr. ILIE TROCAN în greaua încercare pricinuită de decesul tatălui drag și transmite sincere condoleanțe! (20908)

Colectivul de cadre medii ai Secției de Ortopedie din Spitalul Județean Arad sunt alături de Dr. TROCAN ILIE în durerea pricinuită de decesul tatălui său și doresc sincere condoleanțe. (20908)

Suntem alături de conf. univ.dr. MARIUS GREC decanul Facultății de Științe Umanist Creștine de la Universitatea de Vest „VASILE GOLDIȘ", din Arad, în aceste momente grele pricinuite de trecerea în neființă a tatălui drag. Dumnezeu să-i dea odihnă veșnică! Sincere condoleanțe familiei, din partea, colectivului Filialei din BAIA MARE. (20912)

Tuturor acelora care au fost alături de familia BOGDAN, le adresăm mulțumiri pentru compasiunea arătată la tristul eveniment al decesului mamei,
BOGDAN IULIANA.
(20930)

Familia PĂCURARIU adresează calde mulțumiri tuturor acelora care au participat cu gesturi de încurajare în fața grelei încercări prilejuite de pierderea mamei,
BOGDAN IULIANA.
(20930)

Mulțumim tuturor celor care prin prezență, coroane și flori au fost alături de noi, la despărțirea de cel care ne-a fost soț și tată,
TÎSEANU PETRE.
Dumnezeu să-l odihnească! Familia îndoliată. (20961)

Cadrele didactice de la Școala Generală nr. 6 regretă profund dispariția prematură a fostului nostru elev,
IOSIF RAKOCZI
și transmit familiei sincere condoleanțe. Dumnezeu să te odihnească. IOZSI. (UTA, 911)

✝ Împărtășim durerea colegei noastre VIORICA PORUMB, pricinuită de pierderea mamei dragi,
FLOARE BRAT.
Dumnezeu s-o odihnească în pace! Colectivul RADAN Impex. (20969)

✝ COMEMORĂRI ✝

Se împlinesc 6 luni de când ne-a părăsit

BOICU ADRIANA,
soție și mamă iubitoare. Soțul și copiii. (20692)

Se împlinesc 6 luni de când a plecat dintre noi, iubitul nostru tată, socru, bunic

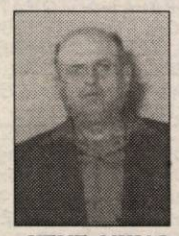

HENȚ MIHAL
Nu te vom uita niciodată! Dumnezeu să te odihnească în pace. Familia HENȚ MIHAI. (20808)

La împlinirea unui an de când trăiește doar în în gândurile noastre, cel ce a fost alături de noi în bucuriile și încercările vieții, soț, tată și bunic
IOAN PĂȘTEAN.
Cu dorul fiecărei zile și inimile îndurerate, îi vom păstra amintirea până în ziua Revederii. Familia din Phoenix Arizona, Maria, Nelu și Beny Păștean. (20837)

Ieri, 12 iulie, s-au împlinit 5 ani, de când ne-ai lăsat și ai plecat de lângă noi, pe drumul nemuririi, pentru noi ai rămas aceeași mamă iubitoare,
SALAI FLOAREA MINA.
Dumnezeu să-ți dea liniștea și odihna veșnică, sufletului tău cald și nobil. Din partea fiicelor: COCA, DORINA, ERIKA din Austria; fiului CRISTIAN și a nepoților ALEXANDRU, SARAH și JESSICA. (20893)

Azi, când cei dragi îi uram „La mulți ani!", celui care a fost,
MUREȘAN IOAN,
îi udăm cu lacrimi mormântul, îl rugăm pe bunul Dumnezeu să-l ierte și să-l odihnească! Familia în veci îndurerată. (20900)

✝ SERVICII FUNERARE ✝

RO STYL COMPANY
SERVICII FUNERARE COMPLETE
Magazin deschis și noaptea
ARAD STR. M. EMINESCU 22
peste drum de ARTEX
Tel. 214.422, 0744.690.121
ACCESORII FUNERARE
Pentru că suntem producători de sicrie
nu simpli comercianți,
PUTEM FACE O REDUCERE REALĂ de 40% LA SICRIU,
clienților care fac toate serviciile cu firma.
PLATA ȘI DUPĂ ÎNCASAREA AJUTORULUI DE ÎNMORMÂNTARE.
TRANSPORT intern și internațional.

IN MEMORIAM "KUKI"
SERVICII FUNERARE COMPLETE
Str. M Eminescu Nr.4
în curte
Tel: 211.929 - 0723.343.964
MAGAZIN DESCHIS LA ORICE ORĂ
OFERĂ:
■ SICRIE 10 modele de la 900.000 - 3.400.000
■ SICRIE LUX 6 modele de la 3.600.000-22.500.000
Mănere. Șuruburi, prosoape, lumânări, colaci și colivă
■ LENJERIE 10 modele de la 350.000 - 2.000.000
Apelând la serviciile noastre (spălat, îmbrăcat, formolizat și transport)
BENEFICIAȚI DE 20% REDUCERE LA SICRIU
GRATUIT Transportul sicriului la domiciliu
Transport Intern și Internațional
Se poate plăti și după ridicarea ajutorului de înmormântare

S.C. GALL PRINT S.R.L.

ANGAJEAZĂ VÂNZĂTOARE
pentru raionul de împachetări estetice

Condiții: - diplomă de bacalaureat
- domiciliul stabil în Arad

Informații până la data de 16.07.2004 la nr. de telefon 253.625.

(0786223)

S.C. Gerro Automotive SRL

Angajează
- sudori calificați în sudură de aluminiu
- lăcătuși mecanici

Salariu atractiv , tichete de masă
Inf. la telefon 0744/510238
CV la fax 0257/289018

(0786227)

Societatea Comercială „IMAR" S.A.

cu sediul în Arad, Calea Aurel Vlaicu nr. 14,

Angajează urgent:
- cunoscător de LIMBA ITALIANĂ și LIMBA ENGLEZĂ, scris, citit, vorbit -

Relații suplimentare pot fi obținute de la serviciul „Organizare- personal - informatică" al S.C. „IMAR" S.A.- Arad, telefon 256.490, 256.491, 256.492, 256.493 - interior 241.

(0786230)

ROMÂNIA
JUDEȚUL ARAD
CONSILIUL JUDEȚEAN

DISPOZIȚIA NR. 130 din 12.07.2004

privind convocarea Consiliului Județean Arad în ședință extraordinară

Președintele Consiliului Județean Arad,
În temeiul prevederilor art. 106, alin. 1 din Legea nr. 215/2001 a administrației publice locale,

DISPUNE:

Articol unic: Consiliul Județean Arad se convoacă în ședință extraordinară în data de **16 iulie 2004, ora 12,00**, în sala 70 a Consiliului Județean Arad, cu următoarea

ORDINE DE ZI:

1. Proiect de hotărâre privind adoptarea Regulamentului de funcționare a Consiliului Județean Arad.
2. Proiect de hotărâre privind numărul și componența comisiilor pe domenii de specialitate ale Consiliului Județean Arad.
3. Diverse.

PREȘEDINTE, Gheorghe Seculici
SECRETAR GENERAL AL JUDEȚULUI, Ioan Silaghi

(3707986)

Compania de Transport Public Arad

anunță publicul călător că în zilele de **14** și **15.07.2004 se va opri** circulația tramvaielor pe ruta **Făt-Frumos - Piața UTA, între orele 8,00-12,00.**

SE SUSPENDĂ LINIA: **4 BARAT**

LINIILE DE TRAMVAI: **L1, 3, 7, 15, 15 BARAT, 17** VOR CIRCULA PÂNĂ ÎN CĂPITAN IGNAT.

SE FORMEAZĂ LINIA 22 DE TRAMVAI: (VAGOANELE DE TRAMVAI VOR CIRCULA ÎNTRE CĂPITAN IGNAT ȘI PIAȚA ROMANĂ).

LINIILE **9, 11** VOR AVEA CAP DE LINIE ÎN PIAȚA UTA.

Transportul călătorilor între Fortuna și UTA va fi asigurat cu autobuze care vor circula la un interval de 5 minute.

Abonamentele de tramvai pentru liniile menționate mai sus vor fi valabile pe autobuzele care vor circula în perioada întreruperii.

Vă mulțumim pentru înțelegere!

(c. 523/2003)

Inedit la Moneasa
Vacanță cu clătite

10 zile cu doar 4.450.000 lei/pers între 18-27 iulie 2004, cu participare la

FESTIVALUL CLĂTITELOR.

Cazare cu demipensiune la Hotel Parc, tombole, concursuri, concerte susținute de Nicolae Furdui Iancu, Bosquito și Pacifica, multe surprize și... clătite cât încape.**

Rezervări 0257/313044; 0257/212339

(c.p. 374/2004)

TERMOPLAST

FERESTRE UȘI * PVC

Viitorul obligă ... Vânzări în rate

Tâmplărie PVC cu noua generatie a profilelor ALUPLAST Germania, cu 3 și 5 camere, feronerie germană

Spațiu de prezentare: Piața UTA , Bl. Z 22 parter !

Rulouri , jaluzele și plase de insecte .
Sisteme de garduri, porti și balustrade din aluminiu.
TEL 0257 273550 sau 0788 460230; 0788 460231

aluplast

(c.117/2004)

S.C. Compania de Transport Public S.A. Arad

cu sediul în Arad,
Calea Victoriei nr. 35B-37
telefon 0257/338.597

organizează curs de calificare în meseria de VATMAN
cu durata de 6 luni.

CONDIȚII DE ÎNSCRIERE:
- absolvenți de liceu sau școală profesională cu calificare în meseria de lăcătuș sau electrician
- domiciliul stabil în municipiul Arad
- stagiul militar satisfăcut
- fără desfaceri disciplinare în carnetul de muncă
- vârsta minimă: 21 ani

(c. 523/2003)

CEI INTERESAȚI se vor prezenta la sediul S.C. C.T.P. S.A. - Serviciul Resurse Umane, până la data de 31.07.2004, având asupra lor următoarele acte:
- buletin de identitate
- livret militar
- carnet de muncă
- diploma de studii (original și copie xerox).

Informații suplimentare se pot obține la sediul societății - Serviciul Resurse Umane.

S. C. Gospodărirea Comunală Arad S. A.

cu sediul în Bd. Revoluției nr. 26-38

organizează licitație deschisă cu strigare în data de 15.07.2004, ora 9,00, și în fiecare zi de joi din săptămână până la lichidare, pentru vânzarea căsuțelor de agrement din strandul Neptun.

Licitația se va ține la Administrația Strandului „Neptun".

Prețul de începere a licitației pentru fiecare căsuță este cuprins în regulamentul de organizare și desfășurare a licitației.

Pasul de licitație = 500.000 lei

Taxa de participare la licitație - 1.000.000 lei

Alte relații la sediul societății și la telefoanele 270.502; 270.352; 281.157

Director administrativ,
Mihăieș Angel Petru

(com/2718)

AGENȚII DE PUBLICITATE
ale ziarului *ADEVĂRUL* în județul ARAD

SEBIȘ
Radio „21" Sebiș
- Parcul Libertății 1 A
- Tel/Fax 311.067

LIPOVA
S.C. ELCO-TRANS S.R.L. Lipova
- Str. Bălcescu 16
- Telefon 563.180
Fax 563.091
- Program 7,30-15,30

NĂDLAC „GYURIAN"
- agent publicitar Gyurian Bohuslav
- Telefon 0723.588.439
- str. Griviței Nr.76
- Program non-stop

GURAHONȚ
- Agent publicitar Alexandru Herlău
- Telefon 316.070
- Str. Gelu Ranoiu nr. 18
- Program 9,00 - 15,00

CHIȘINEU CRIȘ
Magazinul S.C. VOLTA S.R.L. (lângă Piața Obor)
- Agent publicitar Vasile Balint
- Telefon 723.357.013

SÂNTANA
Bibliotecă
- Agent publicitar Al. Victoria
- Telefon 462471
- Program 8,00 - 15,00

PÂNCOTA
S.C. ELIDOR
- Agent publicitar Cristina Mihăicuța
- Telefon 466.213
- Str. T. Vladimirescu 34
- Program 8,00 - 15,00

INEU
Primăria orașului Ineu
- agent publicitar Carmen Țole
- Telefon 0744.690.446
- Program 8,00 - 15,00

VÂRFURILE - MĂGULICEA
- agent publicitar Sida Voicu
- Telefon 318.442
- Program 8,00 - 15,00

SĂVÂRȘIN nr. 386
S.C. MULTI-RD TEHNIC S.R.L. (fost Vânătorul)
- Telefon 557.489
- Program luni-vineri 8,00 - 16,00

ANUNȚURILE se primesc în regim de urgență și pot să apară în ziarul *ADEVĂRUL* de a doua zi. Telefon 280.904

In the business of being the best
BE PART OF OUR SUCCESS

ALCOA

Alcoa Fujikura Ltd. (AFL) - www.aflauto.com - is a joint venture between US-based Alcoa, www.alcoa.com, the worldwide market leader in the aluminum industry, and Japanese wire and cable maker Fujikura. AFL's automotive division manufactures wire harnesses used in automotive electrical distribution systems for customers like Ford, Audi and Volkswagen in the Southwestern part of Romania. The company started its Romanian operations in 2002 as greenfield investments. Currently employs more than 2500 people and has significant future growth plans.

Alăturați-vă echipei noastre și candidați pentru posturile:

MAISTRU MONTAJ

Responsabilitati: · Supravegherea spatiului in care isi desfasoara activitatea, precum si a personalului in conformitate cu regulile si politica companiei;
· Instruirea personalului in vederea folosirii adecvate a echipamentelor si materialelor;
· Responsabilitate pentru productivitate, calitatea produselor, si sistemul de productie.

Cerinte: · Studii superioare (studii tehnice reprezinta un avantaj);
· Experienta in domeniul industriei constituie un avantaj;
· Experienta in conducerea unui echipe;
· Abilitate in comunicare interumana;
· Cunostinte operare PC;
· Bune cunostinte de limba engleza (limba maghiara/germana constituie avantaj).

INGINER CALITATE

Responsabilitati: · Rezolvarea cerintelor clientului si stabilirea planurilor de actiune;
· Gasirea de solutii pentru corectarea problemelor de calitate;
· Coordonarea echipei de auditori de produs;
· Pregatirea documentatiei de calitate ceruta de client;

Cerinte: · Studii superioare tehnice;
· Experienta in domeniul calitatii constituie un avantaj;
· Bun organizator;
· Cunostinte operare PC;
· Bune cunostinte de limba engleza (limba maghiara/germana constituie avantaj).

INGINER DE PRODUCȚIE

Responsabilitati: · Stabilirea resurselor necesare productiei (echipamente, oameni);
· Masurarea timpilor si calcularea normelor de productie);
· Proiectarea fluxului de materiale;

Cerinte: · Studii superioare tehnice;
· Experienta in domeniul industriei constituie un avantaj;
· Capacitatea de a lucra in echipa
· Excelente cunostinte operare PC (Power Point, Autocad constituie avantaj);
· Bune cunostinte de limba engleza (limba maghiara/germana constituie avantaj).

MECANIC INTREȚINERE

Cerinte: · Cunostinte operare DOS
· Studii superioare constituie avantaj
· Cunostinte de limba engleza si/sau maghiara reprezinta un avantaj

Daca sunteti pregatiti pentru urmatorul pas in cariera dumneavoastra, va rugam sa trimiteti CV-ul impreuna cu scrisoarea de intentie, atat in limba romana cat si in limba engleza, la adresa de mai jos, nu mai tarziu de 2 saptamani de la aparitia acestui anunt. Mentionati postul pentru care aplicati. Numai candidatii selectati vor fi contactati.

Adresa: DN 79, KM 37,5 NADAB, 315101, ARAD
E-mail: Daciana.Rosca@alcoa.com Fax: 0257/307126

(3707967)

FERESTRE și UȘI PVC cu GEAM TERMOPAN – PROFIL ACTUAL AUSTRIA

CALITATE AUSTRIACĂ ! → FERONERIE GERMANIA ! Plata în RATE ! → s.c. **PLASTOTHERM** s.r.l. **Arad**
Str. L. Blaga, nr. 23. Tel./Fax. 0257.211.272; 0722.677.100
(c.119/2004)

Acqua lux

!!!!! OFERTA DE LUX DE LA ACQUA LUX

OFERTA CONTINUĂ

- **MOBILIER BAIE** reduceri de pana la 30%
- **BATERII** (lavoar, bucatarie, vana) reduceri de pana la 36%
- **CABINE DUS** reduceri de pana la 30%

NOU! **GRESIE ȘI FAIANȚĂ CESAROM reducere 7%**

ATENTIE **STOC LIMITAT !!!!!!!!!!**

TRANSPORT GRATUIT LA DOMICILIU

ACQUA LUX, CALEA TIMISORII, NR.195, ARAD
Telefon: 206071, 206072
REALITATEA DEPASESTE ORICE IMAGINATIE....

Dealer Jacuzzi

Acqua lux
(c.114/2004)

EST TRANS CONSTRUCT

Măsura economiei tale ®
ARAD Calea Radnei - Micălaca - nr. 262 A

Telefon 25.22.58

VINDE din stoc și pe bază de comenzi, țigle de cea mai bună calitate fabricate în Ungaria de concernul austriac

TONDACH JAMINA

Modele: **TANGO, CSARDAS, KERINGÖ, POLKA** și țigle tip **Solzi** în 16 variante de culori.

La noi raportul calitate-preț este în favoarea dumneavoastră.

Program zilnic: 8,00-17,00
Sâmbăta: 8,00-13,00
(c.345/2004)

Magazinele BENDEA

vă oferă
toată gama de instalații sanitare, materiale de construcții, scule, materiale pentru amenajări interioare

ARAD
B-DUL REVOLUȚIEI nr. 26-38 telefon 231.853
STR. PĂDURII telefon 228.966
STR. L. REBREANU nr. 68 telefon 250.905

aparate de aer condiționat la preț foarte avantajos plata și în rate.

NOU!!! JALUZELE verticale și orizontale
PRODUSE ELECTROCASNICE

cuptoare cu microunde
mașini de spălat
televizoare
frigidere
aragaze
hote

mari reduceri de prețuri
gresie și faianță
import Italia și Spania
(c. 752/2003)

ofertă specială la baterii cu bilă

Vindem sârmă pentru balotat telefon 228.966

Toate produsele comercializate cu plata în 60 rate lunare
Fără avans
Fără girant
Transport gratuit

sc **CABINET PSIHOLOGIC HENȚIU CODRUȚA** SRL
Autorizat de Min.Transporturilor și Min.Muncii, agreat de A.R.R.
Examinări psihologice: auto, periodice, pentru angajare, port-armă, psihoterapie, logopedie
Arad, str. Clujului 10, (Pârneava)
tel./fax 254802 0744761394, 0745520453
e-mail: codrutahentiu@yahoo.com
SE ACORDĂ BONIFICAȚII CLIENȚILOR FIDELI
(c.207/2004)

nou **Foto Lux** DIGITAL
B-dul Revoluției Nr. 94
Tel./Fax 0257-281169

Procesăm:
- **Fotografii de pe suport clasic (film negativ color ,alb-negru și diapozitiv), DIGITAL (CD, memorii aparate digitale, într-un cuvânt tot ce înseamnă suport digital). Mărimi poze până la 20x38.**

Servicii:
- **Scanări filme și diapozitive pe CD; reproduceri de pe fotografii**
- **Toata gama de fotografii pentru acte și studio .**
- **O gamă largă de baterii, acumulatori (video, aparate digitale etc) și articole foto.**

(c. 30/2004)

S.C. **ASTRA Vagoane Călători** S.A. **Arad**

ANGAJEAZĂ:
- ▲ SUDORI
- ▲ LĂCĂTUȘI
- ▲ ELECTRICIENI
- ▲ ELECTRONIȘTI
- ▲ INGINER (ELECTRO SAU MECANIC) cunoscător limba engleză (Dep. Marketing)
- ▲ CALCULATOR DEVIZE (studii medii, operare PC)
- ▲ INGINER TCM (absolvent 2003, 2004)

CV-urile se trimit la nr. fax 0257/258168 până la data de 16.07.2004.
(3707921)

S.C. INSTALAȚII PROMPT SERVICE S.R.L. ARADUL NOU
LANȚUL-SANEX
TEL.: 287-340, 287-776, 0722/807-903
- Instalații pentru apă, gaz.
- Instalații sanitare, electrice.
- Uz casnic și gospodăresc.

Orar:
Zilnic: 8 -18
Sâmbătă: 8 -13
(C.A.274/2004)

SANPAOLO IMI BANK
Depozit la termen
între 12 şi 36 de luni
Cu plata dobânzii lunar
18% p.a. - DOBÂNDĂ ÎN PRIMA LUNĂ
Informatii suplimentare
ARAD, B-dul Revolutiei nr. 88
TELEFON : 284.888 ; FAX : 285.202

ADEVĂRUL

Cotidian independent Arad

ASTRA VAGOANE CĂLĂTORI
Singurul producător de confort din domeniu
Str. Petru Rareş 1-3
Tel: 233.651 Fax: 258.168
e-mail: astra.calatori@astrac.rdsar.ro

Anul XVI, nr. 4263 | 16 pagini | MIERCURI, 14 IULIE 2004 | 6.000 lei
adevarul@arad.ro; adv.pub@arad.ro | http://adevarul.arad.ro
Publicaţie auditată de BRAT | Tiraj mediu zilnic vândut: 28 134

Politică şi agricultură

I. Iercan

Este mai mult decât evident că PSD-ul nu-şi mai găseşte cadenţa după alegerile electorale unde a obţinut mult sub ceea ce ziceau sondajele. De fapt, dacă există o dramă politică imediată a PSD, ea rezidă în iluziile prezentate de sondaje şi realitatea demonstrată la alegeri. Iar dacă gândim mai adânc, adevărata dramă politică a PSD vine din ceea ce înseamnă PSD ca oameni, structură şi mod de manifestare.

Am spus dramă, doar pentru că destui analişti politici au început după alegeri să-i plângă de milă aşa-zisului partid-stat şi să-şi dea cu părerea asupra mijloacelor pe care liderii PSD trebuie să le pună în mişcare pentru a „salva" partidul. Să nu mai vorbim ce jale a fost când Adrian Năstase şi-a anunţat pe la colţuri demisia. Să fim serioşi! Pesediştii sunt prea legaţi în interese materiale şi, aş spune, chiar existenţiale, pentru a nu-şi da seama că o spargere a partidului ar fi fatală pentru oricare dintre tabere. Mai ales având în vedere ascendenţa Alianţei D. A. Aşa că, jocurile pe care, de data aceasta, A. Năstase le conduce sunt doar un aspect al luptei interne pentru putere în PSD. Desigur, se pot discuta nuanţe, dar, în principal aceasta este aşa-zisa „dramă" politică a PSD. Iar această „dramă" are în componenţă, cum spuneam, oameni, structuri şi modul lor de manifestare. Precum la Bucureşti, aşa şi la Arad. În cazul de faţă, ne interesează Aradul.

A. Năstase şi Ion Iliescu au înţeles că partidul are probleme cu oamenii şi imaginea pe care aceştia o aduc partidului. Şi îşi imaginează că schimbarea unor oameni, în speţă lideri, poate însemna în mod automat şi schimbarea imaginii partidului. Lucru în parte adevărat. Depinde cine sunt acei oameni.

(Continuare în pagina 6)

Ieri, în prima „extraordinară" a noului consiliu

CLM Arad se conduce după un nou regulament

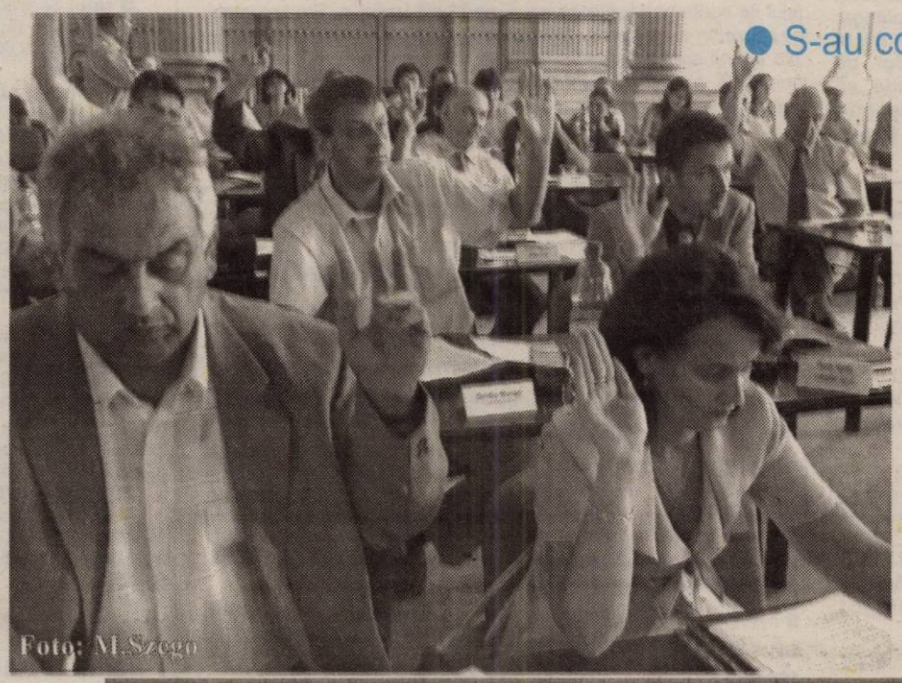

Foto: M. Szego

● S-au constituit comisiile de specialitate

Prima şedinţă extraordinară a noului Consiliu Local Municipal s-a desfăşurat ieri într-o atmosferă de maximă sobrietate, tensiunea din sala de şedinţă fiind întreţăiată doar de replicile acide dintre Noua Putere şi Opoziţie, ultima formată în exclusivitate din consilierii PSD.

Voit sau nu, primul aspect care a stârnit iritarea pesediştilor l-a constituit dispunerea în sală a meselor de şedinţă. Dacă în mandatul precedent mesele formau un patrulater, consilierii şi Executivul putându-se privi faţă în faţă, acum aleşii locali au fost invitaţi să ia loc „în bănci", şi nu exagerăm când spunem aceasta, deoarece sala de consiliu a fost aranjată exact ca o sală de clasă. Ba, mai mult, prezidiul, era să zicem catedra, format din primar, viceprimari, secretar şi preşedintele de şedinţă, a fost urcat pe podium, conducând de la înălţime desfăşurarea dezbaterilor.

Demonstrând că a înţeles pe deplin mesajul, primul lucru pe care fostul primar Dorel Popa (PSD) l-a făcut în postura de consilier a fost să-şi mute banca „la perete". Ceilalţi cinci consilieri PSD i-au urmat exemplul, arătând (şi la propriu) care este actuala opoziţie din CLM Arad.

Sorina Ambruş
Nicolae Oprean

(Continuare în pagina 6)

Interviu în exclusivitate cu Octavian Paler

M-am simţit mereu în lume ca un elefant printre porţelanuri

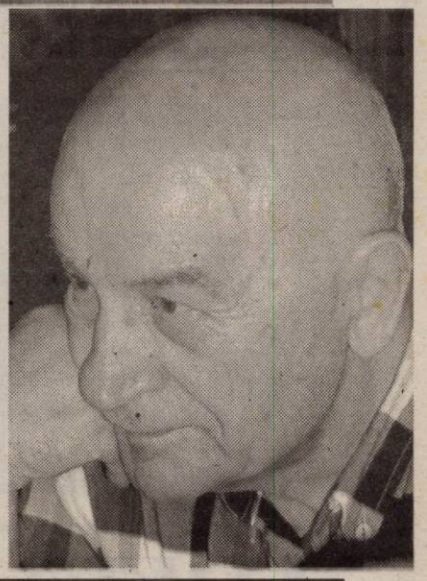

● În sala festivă a Consiliului Judeţean, scriitorul şi publicistul Octavian Paler, care nu mai are nevoie, cred, de nici o prezentare, şi-a lansat cartea de memorialistică: „Autoportret într-o oglindă spartă" şi a avut apoi amabilitatea de a intra într-un dialog viu cu publicul.

– Ce legătură există între autorul acestei cărţi şi autorul cu acelaşi nume care semnează editorialele în ziarul „Cotidianul" şi care apare din când în când la televizor, ca după aceea la o cafenea (literară, desigur) din Arad să ponegrească televiziunea?

– Vă răspund franc şi fără intenţia de a comite un paradox: NICI UNA. Dimpotrivă! Cei doi sunt în laturi opuse. Dacă eu, ca publicist, trebuie, în faţa cititorilor, sau în faţa istoriei, să văd ce se întâmplă în jur şi să încerc să înţeleg, eventual, spre ce ne îndreptăm, această carte am scris-o dincolo de istorie, în afara istoriei şi cu spatele la istorie. N-am simţit nevoia, scriind-o, să mă refer la realitatea de azi, să mă refer la istoria pe care avem impresia că o facem, dar, de fapt, o îndurăm. Aici am stat, repet, cu spatele la istorie, contemplând în fapt propria mea singurătate şi reconfirmând într-un fel ideea că amintirile nu micşorează, ci, dimpotrivă, sporesc singurătatea. M-a interesat să înţeleg, într-un fel, aproape de capătul unei vieţi ce-am lăsat în urmă. Şi, dacă eşecurile mele de azi au un sens sau nu.

Vasile Sărăndan

(Continuare în pagina 5)

Credite avantajoase pentru cei care angajează şomeri

Cei mai mulţi întreprinzători, după ce au reuşit să treacă primul examen, şi anume cel al înfiinţării firmei, se lovesc imediat de următoarea problemă. Aceasta este cea financiară. Mai exact lipsa banilor. Iar o bancă nu acordă credite companiilor mai devreme de 12 luni de funcţionare. Sunt cazuri excepţionale când acest termen este mai scurt cu vreo câteva luni.

Există însă o soluţie pentru această categorie de antreprenori. Potrivit Legii 76/2002 se pot obţine credite în condiţii foarte avantajoase. Condiţia este să oferi locuri de muncă, în care măcar jumătate din numărul acestora să provină din rândul şomerilor. „Pentru fiecare loc de muncă nou creat se acordă un credit de 100 milioane de lei", precizează Dănuţ Bălaş, de la Compartimentul creditare al Agenţiei Judeţene de Ocupare a Forţei de Muncă Arad. La nivelul judeţului Arad, Agenţia dispune de fonduri în valoare de 19,2 miliarde de lei, iar creditele se derulează prin Banca Comercială Română. Dobânda este egală cu 50% din rata oficială a scontului stabilit de BNR.

Aceste linii de finanţare se acordă doar pentru: producţie, prestări servicii şi turism. Activităţile la comerţ nu pot fi creditate în condiţiile amintite anterior. Aportul întreprinzătorului va fi de 25% din valoarea totală a investiţiei pentru care se solicită creditarea.

G. Constantinescu

(Continuare în pagina 8)

ALGLASS Grafica
FIRME ŞI RECLAME, PANOURI PUBLICITARE, LITERE VOLUMETRICE
COPERTINE ŞI BANNERE
NOU! JALUZELE VERTICALE SI ORIZONTALE
Str. Andrei Saguna nr. 26-28
Tel: 0257-270.171 0721.269.708

Meditația zilei

Viața este un vis, dar a visa nu înseamnă a trăi.
(Constantin Huygens)

Calendar

Astăzi, Soarele răsare la ora 5 și 44 de minute și apune la ora 20 și 57 de minute. Au trecut 195 de zile din acest an. Au mai rămas 171 de zile până în 2005.

Praznicul zilei: Biserica ortodoxă: Sf. Ap. Achila; Sf. Mc. Just și Iraclie; Cuv. Nicodim Aghioritul; **Biserica greco-catolică**: Sf. Ap. Acvila; Cuv. Iosif Mărturisitorul; **Biserica romano-catolică**: Achila; Iust și Iraclie.

A venit barza!

La Arad: Popa Felicia Cristina, Tofan Patricia Ana.

CINEMATOGRAFE

DACIA (tel. 255.576): Harry Potter (3) și prizonierul din Azkaban (SUA) 11; 14; 17; 20

Am pornit la drum
TAXI VERBIȚĂ
0726-33.69.69
0741-200.300
944
PREȚ - 8990/km
Siguranță rapiditate-confort
(c.a. 803/2004)

„Adevărul" vă ascultă

La telefonul dimineții, 280944, între orele 9,00-12,00

Promisiuni neîndeplinite

Marchiș Ioan, de pe strada Voluntari, ne-a contactat telefonic fiind foarte mâhnit de faptul că strada pe care acesta locuiește arată jalnic. Prin intermediul ziarului nostru, dorește ca persoanele abilitate să ia măsuri în vederea asfaltării străzii.

Conducătorii auto nu cunosc regulile

Elena Margău din cartierul Micălaca zona 300 se plânge: **„Le-aș solicita celor de la Primărie sau polițiștilor, că nu știu de cine depinde, să regleze timpii de așteptare la semafoarele de lângă Micălaca 300 din zona Voinicilor. De asemenea să mai stea câte un polițist prin acea intersecție fiindcă mulți conducători auto nu cunosc sensul săgeții verzi intermitente care permite accesul la dreapta indiferent de culoare semaforului principal".**

Redactor de serviciu, F.G.

La telefonul după-amiezii, 280944, între orele 15,00-18,00

Domnul Otlăcan, din Cartierul Aurel Vlaicu, ne-a contactat telefonic pentru a-și exprima nemulțumirea vis-a-vis de activitatea din Piața Fortuna, mai precis de faptul că micii producători nu au loc în piață din cauza celor care fac contrabandă. „Situația din Piața Fortuna este aceeași de ani de zile. Adevărații producători, țăranii, trebuie să vândă marfa pe jos, pentru că la mese sunt tot felul de contrabandiști care aduc marfă din Ungaria. Stau muștele pe mezeluri și pe carne. Ce face administrația pieței ? De ani de zile țăranii sunt marginalizați. Acum, de parcă nu era destulă înghesuială, au mai și mărit lățimea meselor, ca să aibă loc cei cu contrabanda", se plânge Otlăcan.

Redactor de serviciu, C.M.

Meteo

Vremea va fi răcoroasă. Cerul va fi variabil, cu înnorări temporare în cursul nopții și dimineții, când izolat se vor semnala averse de ploaie și descărcări electrice. Vântul va sufla slab la moderat din sector nordic.

Temp. min.: 11 la 13°C
Temp. max.: 23 la 25°C

Fundația Universitară „Vasile Goldiș" Arad
face înscrieri la
Liceul Particular nr. 1 și Școala Postliceală
la următoarele specializări: Liceu - zi, seral și frecvență redusă: matematică-informatică, filologie-lb. engleză, economic; **Școala Postliceală:** asistent de farmacie, agent vamal, asistent social, secretariat, asistent de gestiune financiar contabil, agent de turism - ghid.
Informații: str. Feleacului nr. 1, tel. 256.394; 280.373.
(3707964)

Comenzi taxi

- ALFA PLUS 949; 349.349
- TAXI ALFA 22.88.88; 25.25.26; 0723-200.301; 0745-50.60.70
- TAXI ARAD 244.244; 274.444; 0722-755.440
- DIESEL STAR 212.222; 0722-361.011; 0745-645.645
- FAVORIT 280.000; 281.111; 0740-083.333; 0742-409.992
- EUROPA 275.555; 0723-677.555; 0744-828.163
- VALI DIESEL 280.705; 280.100
- MIRCO MILI 230.530; 230.730; 0740-152.828; 0723-062.366
- DELMAR 229.220
- TAXI VERBIȚĂ 26.336.969; 0741.200.300; 944

Horoscop

Miercuri, 14 iulie 2004

Berbec (21.03-20.04). Sunteți foarte hotărât să vă faceți ordine în viață, însă nu prea știți cu ce să începeți.

Taur (21.04-20.05). Mizați prea mult pe niște informații neverificate, iar judecata vă va fi influențată de unele emoții puternice.

Gemenii (21.05-20.06). Veți fi apreciat de superiorii dvs. la locul de muncă.

Rac (21.06.-22.07). O mare reușită vă va produce o satisfacție care va dura întreaga lună.

Leu (23.07-22.08). Relația dvs. afectivă va merge mai bine decât v-ați așteptat.

Fecioara (23.08-22.09). Este posibil să încheiați o afacere deosebit de rentabilă.

Balanța (23.09-22.10). Activitățile intelectuale vă priesc în această zi și v-ați putea face unele planuri de viitor.

Scorpion (23.10-21.11). Ați putea câștiga foarte mult la locul de muncă, dacă ați fi mai diplomat.

Săgetător (22.11-21.12). Ambițiile dvs. nu vor avea deocamdată șanse să fie satisfăcătoare în întregime, iar perseverența nu vă va fi de nici un folos.

Capricorn (22.12-19.01). Bugetul dvs. se va mări substanțial, datorită unor speculații pe care le-ați făcut cu mai mult timp în urmă.

Vărsător (20.01-20.02). Întâlnirea cu o veche cunoștință de-a dvs. de sex opus, vă va scoate din încordare și vă va binedispune.

Pești (21.02-20.03). Pe plan profesional, veți da dovadă de o foarte bună capacitate organizatorică, abordând cu succes orice activitate.

Utilitare

PIEȚE, TÂRGURI
Azi este zi de piață la Pâncota, Beliu, Buteni, Șiclău, Macea, Vânători, Pecica, Șiria și zi de târg la Beliu și Buteni.
Mâine, joi este zi de târg săptămânal la Curtici, Sebiș, Cermei, Săvârșin, Șecusigiu, Zerind.

PRIMĂRIA MUNICIPIULUI
Program de relații cu publicul (camera 5) luni-miercuri-vineri între orele 8-12; marți-joi între orele 8-12; 15-17 - tel. 284.744, tel. centrală 281.850.

FARMACII DE SERVICIU
● Farmacia **REMEDIUM** Arad, B-dul Revoluției nr. 52-54. Program luni-vineri: 7,30-20,00; sâmbătă 8,00-14,00. Telefon 233.195. Eliberează medicamente compensate și gratuite.
● Farmacia **„ALEXANDRA"**, str. Tribunul Dobra, nr. 24 (stația tramvai Boul Roșu), tel. 282.062. Program luni-vineri: 7-22; sâmbăta: 8-18; duminica: 9-15. Eliberează medicamente compensate și gratuite
● Farmacia **„OMNIAFARM"**, Calea Aurel Vlaicu, Bl. Z28, cu program zilnic de la orele 8,00-22,00. Telefon 271.724. Eliberează rețete gratuite și compensate.
● **Nou!** Seriozitate și promptitudine la **Farmacia GENȚIANA**, str. Aleea Muncii nr. 5 (zona Gara Aradul Nou). Program: luni-vineri 8,30-20,30; sâmbătă 9,00-14,00. Telefon 288.777. Onorăm rețete compensate și gratuite.
● Farmacia **ADONIS** - Calea Radnei Bl. 255/A (stația tramvai Miorița - Micălaca). Telefon 279661. Program: luni - vineri 8,00 - 20,00. Sâmbătă 8,00 - 15,30. Duminica 9,00 - 14,00. Eliberează medicamete compensate și gratuite.
● Farmacia **MELISSA** - medicamente alopate și homeopate. Onorăm și rețete gratuite și compensate. Tel. 219.588, Micălaca, str. Abrud nr. 80, bl. 219. Orar: luni-vineri 8-20, sâmbăta 9-16.

URGENȚE STOMATOLOGICE
Cabinetul de pe str. Crișan (în spate la Gionelli) are program non-stop. Telefon: 253794.

UROLOGIE
Cabinet urologie (în clădirea Policlinicii Municipale). Program zilnic, inclusiv sâmbăta, între orele 9-12, telefon 213036.

OFTALMOLOGIE
Cabinet Dr. Țurlea Magdalena, medic primar oftalmolog, oferă consultații oftalmologice, prescriere și prelucrare computerizată de ochelari, lentile de contact, ochelari de soare etc. Str. Miron Costin, bl. 9 (lângă „Casa Albă"), tel. 253.523.

DISPENSAR VETERINAR
● Dispensarul veterinar din Aradul Nou efectuează zilnic, orele 8-16 (sâmbăta 8-12 și duminica) examen trichineloscopic, vaccinări antirabice și sterilizări câini-pisici, însămânțări artificiale. Telefon 287.298
● Dispensarul veterinar din Curtici: examen trichineloscopic, vaccinări, tratamente, consultații, la toate speciile de animale. Telefon 464.145

ÎNTRERUPERI DE CURENT
Miercuri, 14 iulie: Piața Arenei, str. Soarelui, Tribunul Dobra, B-dul Dragalina și Decebal până la Gheorghe Lazăr **(8-12)**; B-dul Revoluției nr. 78, 80, 82, 84, 86 **(9-14)**; str. Gen. Moșoiu, A. Russo, Bolintineanu și B-dul Maniu, Revoluției, Vasile Milea, Ioan Suciu (p) **(8,30-12)**.
Joi, 15 iulie: Episcopiei nr. 1, 3, 5, 9, 10 **(9-14)**; str. Fluieraș - Grup Școlar Construcții **(8,30-12)**.

CITIREA APOMETRELOR
Miercuri, 14 iulie: Blocuri Pasaj 40-48, Bl. Imașului, Bl. 151-200 Micălaca, Iosif Lengyel, Ady Endre, Voinicilor, Ciobanului, Dreptății, Frăției, Stânjenel, B. Deleanu, P-ța Carpați, Zsigmond Moricz, Bradului, Zmeurei, Lucreția, Rahovei, Tismana, Sever Bocu, Ghe. Groza, Slatinei, Dâmboviței, Oborului, Gloriei, Suceava, Lăcrimioarelor, I. Fluieraș, I. Felea, Ciorogariu cu sot, Oituz fără sot, Remus, Mărgăritar, Occident, Triumfului, Labirint, Teiului, M. Stănescu, C. Coposu.

ADMINISTRAȚIA FINANȚELOR PUBLICE
Administrația Finanțelor Publice a municipiului Arad: Asistență contribuabili (impozitul pe venitul global) - telefon 280633, 280733, int. 198 (persoane fizice) și 125 (persoane juridice) între orele 8,00-12,00. Informații suplimentare la www.finantearad.ro

TELEFOANE DE URGENȚĂ
POMPIERI 981; 251.212
AMBULANȚĂ ARAD - 961 sau 251.313
POLIȚIE: 955
Numărul de centrală telefonică al I. J. P. (Inspectoratul Județean de Poliție) Arad: 207.100.
S. C. DISTRIGAZ-NORD S. A. TÂRGU MUREȘ
Sucursala de Distribuție a Gazelor Naturale Arad, Dispeceratul permanent - telefon 218.928; 256.928
DERANJAMENTE CURENT ELECTRIC 235.991
INFORMAȚII CFR 231.777
S. C. SALUBRITATE S. A. ARAD
Dispecerat între orele 7,00 - 19,00, tel.: 280.873
PROTECȚIA CONSUMATORULUI
B-dul Revoluției, nr. 50. Telefon: 257049
DIRECȚIA DE SĂNĂTATE PUBLICĂ - serviciul de permanență: 254.438
GARDA FINANCIARĂ
B-dul Revoluției nr. 79, telefon: 280971
INSPECTORATUL TERITORIAL DE MUNCĂ ARAD
Str. Episcopiei nr. 11-13, tel.: 211762, 211862, 257251
AGENȚIA JUDEȚEANĂ PENTRU OCUPAREA FORȚEI DE MUNCĂ
Str. Gheorghe Lazăr nr. 20, tel: 281998, 211791
POLIȚIA DE FRONTIERĂ: tel.: 959

ADEVĂRUL
Cotidian independent Arad
Editor: S.C. ADEVĂRUL Arad S.R.L.
COD FISCAL R 1681938 ● COD SICOMEX 19.604 ● CERTIFICAT J 02/1886 / 31 X 1991 ● COD SIRUES 020956601 ● ISSN 1220 - 7489

Consiliul de administrație: președinte - MIRCEA DORGOȘAN, telefon 281802, 280625; **vicepreședinte** - MIRCEA CONTRAȘ, telefon 280854; **membri:** LIZICA MIHUȚ, telefon 280070, ȘTEFAN TABUIA, telefon 280854, MIRCEA ȚÎȘCĂ, telefon 280904.

Colegiul de redacție: ȘTEFAN TABUIA (redactor-șef), telefon **280854**; MARCEL CANCIU (șef secție foto), telefon **281701**; ALEXANDRU CHEBELEU (șef secție sport), telefon **281701**; GABRIELA GROZA (secretar general de redacție), telefon **280854**; VASILE FILIP (șef secție cultură-învățământ-tineret), telefon **280003**; IOAN IERCAN (șef secție politică), telefon **280943**; TRISTAN MIHUȚA (șef secție probleme sociale - investigații), telefon **281855**; DORU SAVA (șef secție economic), telefon **281738**; NICOLAE OPREAN (șef secție actualități), telefon **280003**; MIRCEA ȚÎȘCĂ (șef secție publicitate și difuzarea presei), telefon **280904**; MIRCEA CONTRAȘ (vicepreședinte al consiliului de administrație), telefon **280854**; MIRCEA DORGOȘAN (președinte al Consiliului de administrație), telefon **281802, 280625.**

Redacția și administrația: 310130 Arad, Bd. Revoluției nr. 81. Telefoane: SECRETARIAT - 281802, fax 280655, 280625; ADMINISTRAȚIE - CONTABILITATE - 281797; MICA PUBLICITATE - 210775; MAREA PUBLICITATE - 280904; CLUBUL PRESEI - 280989.

Tiparul executat la S.C. MEDIAGRAF S.A. ARAD, str. Feleacului F.N., telefon 250902, fax 250920

Adresa Internet http://adevarul.arad.ro

S.C. „Adevărul" SRL nu-și asumă responsabilitatea pentru conținutul articolelor publicate, aceasta revenind în exclusivitate autorilor.

CUR$UL VALUTAR

VALORI ÎNREGISTRATE IERI, 13 IULIE 2004

Denumirea valutei	BNR	BCR		BRD		Banca Transilvania		Banca Românească		Banca Romexterra		Alpha Bank	
		C	V	C	V	C	V	C	V	C	V	C	V
Euro	40942	40500	41000	40440	41040	40450	41050	40600	41070	40600	41100	40500	41000
Dolar S.U.A.	33082	32650	33150	32630	33260	32600	33100	32771	33266	32800	33270	32600	33290
Forint	163	153	168	156	166	159	169	-	-	159	165	-	-

A.T.I.P.O. 1
Călătorii prin noi în Europa!
PRIMA AGENȚIE SPECIALIZATĂ ÎN TIKETING AUTO
sună REZERVĂRI ȘI INFORMAȚII: caută
TEL.: 254.745, 281.028, 0788.43.68.48
Ofertă specială
TRANSPORT INTERNAȚIONAL DE PERSOANE
AUSTRIA-ITALIA-SPANIA-PORTUGALIA-GERMANIA-BELGIA-OLANDA-FRANȚA
SPANIA 110 EURO REPREZENTANȚA LUCKY TOUR - SAIZ TOUR societate Spaniolă - Română
GERMANIA 49euro, BELGIA, OLANDA 130euro REPREZENTANȚA DOUBLE T, ADRIANA TOURISTIK, PRIAMUS, TRANSILVANIA TRANSPORT societăți Germano - Române
ITALIA 80 EURO REPREZENTANȚA ERIKA INVEST, SAMEX, ADRIANA TOURISTIK
NOU zilnic
(c. a. 689/2003)

Căsuțele noi de la Ștrandul Neptun - scoase la licitație

Opt căsuțe noi din incinta Ștrandului Neptun, construite de către Gospodărirea Comunală Arad anul acesta, vor fi scoase la licitație joi, la ora 9,00. Prețul de pornire a acestora este de aproximativ 150 de milioane de lei și oscilează în funcție de locația în care sunt construite.

Directorul Gospodăririi Comunale - **Petre Mihăieș** - ne-a declarat că, până la ora actuală, nu a fost depusă nici o cerere pentru participarea la licitație. **„Au sunat, s-au interesat despre ce este vorba, dar nimeni nu a venit cu cereri. Restul de căsuțe vechi toate sunt ocupate. În jur de 90 de căsuțe dintre acestea au fost cumpărate de către arădeni"**, a precizat Mihăieș.

Nadia Bodran

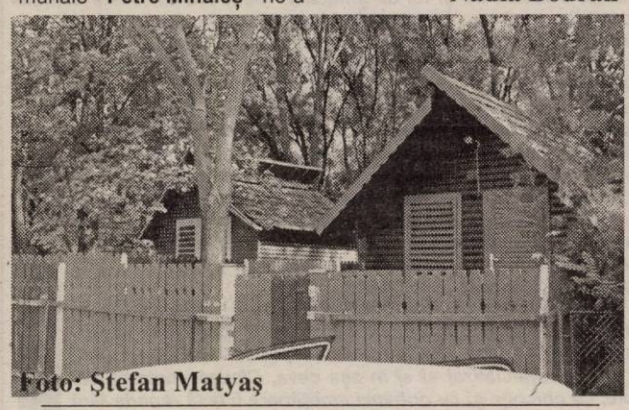

Foto: Ștefan Matyaș

Studenții de la UVVG se afirmă:
Președintele OSVG, la întâlnirea studenților de la Brașov

În perioada 25. 07-03. 08 a.c., președintele **Organizației Studenților de la Universitatea de Vest „Vasile Goldiș"** , studentul **Octavian Potolea,** va participa la întâlnirea studenților de la Poiana Brașov.

Acțiunea este organizată de **ANSIT (Agenția Națională pentru Sprijinirea Inițiativelor Tinerilor)**, asociație subordonată **Ministerului Educației și Cuturii.** Scopul acestei universități de vară este participarea celor prezenți la cursuri de management, pentru perfecționarea acestora în elaborarea unor planuri de afaceri, abordări financiare și în identificarea unor surse de finanțare.

Menționăm că studentul de la **UVVG Arad** este, dintre cei 25 de participanți, singurul selectat din județul Arad.

S. M.

Drumurile - prioritatea numărul unu a Consiliului Județean

☛ 90% necesită reparații capitale
☛ S.C Icim administrează trasee de cale ferată

Noua conducere a județului, în speță președintele CJA, **Gheorghe Seculici,** în urma unor discuții interne, a hotărât adoptarea unui nou mod de desfășurare a Comitetului Operativ Consultativ. Ședința săptămânală, menită să se încheie prin luarea unor decizii operative pe diverse subiecte arzătoare, se va desfășura, de acum înainte departe de ochii presei. Deși, până nu demult discuțiile se purtau de față cu reprezentanții media, pe viitor ziariștii vor fi informați doar asupra deciziilor finale, într-o scurtă conferință de presă.

Această decizie a fost explicată de Gheorghe Seculici: **„Am căzut la înțelegere cu dl. prefect privind acest nou cadru de lucru. Cred că pentru presă e mult mai importantă informația finală, deciziile care se iau, decât eventualele show-uri ce se mai iscau în cadrul ședințelor de Comitet Oprativ Consultativ. Noi vom analiza și vom dezbate problemele existente, după care vom face o scurtă informare a celor discutate."**

Strategie de reparare a drumurilor

Trecând la ordinea de zi a ședinței, s-a vorbit, în primul rând, despre drumurile județene, prioritatea numărul unu a Consiliului Județean Arad. Pentru că în bugetul din acest an s-au alocat 105 miliarde de lei, ceea ce înseamnă 10% din necesar, se studiază posibilitatea accesării unor finațări interne și externe. Nu sunt excluse obligațiunile și nici împrumuturile de la bănci.

Ca o statistică destul de îngrijorătoare, Gavril Popescu, vicepreședintele CJA, a informat mass-media că 90% din drumurile județene necesită reparații capitale, ceea ce înseamnă cheltuieli între 3 și 5 miliarde de lei pentru un kilometru de drum. Momentan se află în desfășurare un contract cu S.C. Icim Arad, care are datoria să facă plombări în sumă totală de 11 miliarde de lei, până la data de 10 august.

Printre priorități, Gavril Popescu a menționat drumul Arad-Moneasa (care va fi supus unor tratamente bituminoase) și Arad-Curtici a căror stare este deplorabilă, agravată și de mașinile de tonaj greu care circulă în zonă.

Icim preia liniile de cale ferată

La conferința de presă a fost invitat și Ioan Faur, directorul S.C. Icim S.A, care a câștigat licitația de concesionare a liniilor de cale ferată neinteroperabile. Deși contractul nu s-a semnat deocamdată, dl. Faur a declarat că toate traseele preluate vor fi „revigorate" - este vorba despre Arad-Nădlac, Arad-Brad (cu ramificațiile spre Grăniceri și Cermei), Timișoara Est- Radna. Domnia sa are și o condiție - aceea de a prelua inclusiv transportul de marfă pe rutele cu pricina, cu toate că Ministerul Transporturilor nu agrează această variantă.

S.C. Icim va prelua inclusiv angajații CFR, în număr de 460, cu toate că personalul necesar este undeva pe la jumătatea cifrei. Despre eventualele restructurări directorul societății a evitat să se pronunțe, cel puțin deocamdată.

Sorina Ambruș

Cronica măruntă

De vreo două-trei săptămâni, pe strada Foișor, lângă blocul B16, și-a găsit adăpost un câine lup, culoare negru cu maro, de talie înaltă. Cel care l-a pierdut este așteptat să-l recupereze...

Jandarmii de la Grupărea Mobilă din cadrul Unității Militare de Jandarmi Timișoara vor asigura ordinea și liniștea publică la Festivalul Național al Berii ce se va desfășura la sfârșitul acestei săptămâni pe stadionul „Astra". Sperăm că la actuala ediție aceștia își vor vedea de atribuțiuni și nu vor proceda ca anul trecut, la zilele Aradului, când nu au avut altceva de făcut decât să dea cu spray paralizant în nasul presei, acreditată să fie în acel loc tocmai pentru a relata evenimentele...

Cu toate că s-a scris în nenumărate rânduri despre dezordinea din piețele arădene nici până acum nu a fost luată nici o măsură de către organele competente. Sau poate că s-o fi luat, dar nu se observă nimic. Asta pentru că, așa cum au reclamat mai mulți cititori care au sunat la redacția ziarului nostru, comercianții de... culoare sunt neclintiți. De parcă nu ar exista două posturi de odine în zonă... unul de Gardieni, iar altul de Poliție!

R.M. în vârstă de 25 de ani, din Pecica, a ajuns în îngrijirea medicilor de la Unitatea Primire Urgențe Chirurgie cu multiple contuzii și traumatisme provenite în urma unei agresiuni. Femeia nu a necesitat internarea, starea ei fiind înafara oricărui pericol.

Ieri, au rămas fără permise de conducere, după ce au fost prinși la volan sub influența alcoolului, **Emil Stoian**, de 46 de ani și **Laurențiu Lup**, de 20 de ani, ambii din Arad. Carnetele vor rămâne la Poliție timp de trei luni.

Dacie mistuită de flăcări

Un autoturism Dacia, cu numărul de înmatriculare AR-05-HBO, aparținând societății SC Fortuna SRL a ars, ieri după-amiază, în Cartierul Grădiște, pe Calea Zimandului. Deși șoferul Ioan Dehelean a încercat, cu trei stingătoare, să oprească incendiul provocat de un scurtcircuit, din păcate, n-a reușit, autoturismul arzând în proporție de 80 la sută. De la Pompieri am aflat că interiorul autoturismului, dar și cauciucurile au ars în totalitate, iar pe mașină nu mai există urmă de vopsea. Pagubele, conform ofițerului de serviciu, ar fi putut fi mult mai mici, dacă se anunțau la timp Pompierii, lucru care, din nefericire, nu s-a întâmplat.

Cosmin Mihuța

Moarte stupidă, pe calea ferată

Luni după-amiază, pe calea ferată de la capătul străzii Bujor, din cartierul Micălaca, a fost descoperit cadavrul unui bărbat. Victima are 43 de ani și era șofer la o firmă din zonă. Polițiștii au stabilit că nu sunt suspiciuni cu privire la cauzele decesului. Din primele cercetări a reieșit că bărbatul, după ce și-a rezemat geanta de un gard, a traversat liniile de cale ferată spre a-și face - probabil - necesitățile: **„La întoarcere** - opinau cei care s-au adunat în jurul cadavrului - **și-o fi prins piciorul într-o adâncitură de lângă șină, o fi căzut și s-o fi lovit cu capul, mortal, de cealaltă linie de cale ferată..."** Expertiza medico-legală însă, efectuată ieri dimineață, a stabilit cu totul altceva. Dr. **Corina Crișan,** medic legist, ne-a declarat: **„Decesul bărbatului s-a datorat infarctului miocardic acut."**

Cadavrul a fost descoperit din întâmplare, de un puști care a alertat trecătorii. La rândul lor, aceștia au anunțat Ambulanța. Pentru victima infarctului însă nu s-a mai putut face nimic.

Eugenia Pantea

Femeie necunoscută - lovită de tren

Ieri noapte, puțin după ora 01,00, la intrarea în Stația CFR Aradul Nou a avut loc un accident feroviar căruia i-a căzut victimă o femeie. Aceasta a dat să traverseze liniile de cale ferată fără să se asigure, fiind lovită extrem de grav de trenul personal 2613. Victima, a cărei identitate nu a putut fi stabilită, a fost transportată de urgență la Spitalul Județean Arad. Femeia are în jur de 40-45 de ani, înălțime 1,65-1,70 m., păr șaten închis, tuns scurt, era îmbrăcată cu fustă și cu o cămașă cu mâneci scurte. Starea sa fiind critică, Poliția roagă orice persoană care poate da relații despre identitatea sa, să sune la numerele 207100, interioare 2145 sau 2144. Se poate suna însă și la 955.

E. Pantea

Accident grav pe Nicolae Titulescu

Luni seara, pe strada N. Titulescu, din municipiu, a avut loc un accident de circulație datorat în exclusivitate neatenției în conducere. **Gabriel Chihaia**, de 29 de ani, din Arad, în timp ce se afla la volanul unui autoturism cu număr de București a efectuat un viraj la stânga fără să se asigure și fără să acorde prioritate mopedului condus regulamentar de **Marian I.**, de 46 de ani, din Arad. Din păcate, conducătorul mopedului a fost accidentat destul de grav, fiind internat la Spitalul Clinic de Urgență Județean Arad, pentru îngrijirile necesare.

Eugenia Pantea

OFERTA DE VARĂ
Încheiați asigurarea
CARTE VERDE
la ASTRA ASIGURĂRI și veți primi GRATUIT asigurarea locuinței și a familiei pe trei luni.
Veniți la sediile ASTRA și veți beneficia în plus de reducere 30 % la asigurarea medicală pentru călătorii în străinatate.
Vara asta mergi cu ASTRA !
☎ : 253369, 254292, 251662
(0786233)

Lipsa unei locuințe împinge oamenii la gesturi extreme

Nelu Buroi, de 38 de ani, din Arad, alături de cei doi copii ai săi, asistat de sora sa care mai are, la rândul ei, un copil, s-au mutat cu toată „averea" lor în fața Palatului Administrativ. Pe două pancarte inscripționate cei doi adulți au anunțat că au intrat în greva foamei pentru a determina administrația locală să le acorde o locuință de la stat.

Conform celor declarate de Nelu Buroi, au locuit, până înainte de alegerile locale, la Adăpostul de noapte, de unde a fost dat afară, cu tot cu familie, din cauza consumului de alcool. **„Nu am băut mai mult de două beri, la spectacolul oferit de dl. Falcă, înainte de votare. Noaptea a venit control, m-a prins puțin băut și m-a dat afară."** Soția lui Buroi se află într-un centru maternal alături de un copil mai mic. Cu toate că ar putea să-și găsească un loc de muncă, bărbatul preferă să aibă grijă de copii, cât timp nevasta mai merge la serviciu. Atât bărbatul, cât și sora acestuia sunt decișI să rămână în greva foamei până la soluționarea solicitărilor.

Referitor la acest caz, primarul Gheorghe Falcă ne-a declarat că a stat de vorbă cu oamenii, i-a trimis și pe cei de la Serviciul de Asistență Comunitară să analizeze situația și i-a îndrumat să intre în programul de asistență socială. **„Se știe foarte bine că nu sunt locuințe de stat. Tocmai din acest motiv, i-am sfătuit să meargă din nou la Adăpostul de Noapte, unde vor fi primiți fără probleme și să intre într-un program de asistență până la o eventuală rezolvare în sensul dorit de ei"**, a explicat primarul.

Sorina Ambruș

Foto: M. Szego

UVVG, la a VII-a ediție a Conferinței Internaționale Multiconfesionale de la Debrecen

Universitatea de Vest „Vasile Goldiș" Arad a participat, pentru a II-a oară, ca invitat special, la **Conferința Internațională Multiconfesională,** în organizarea Comunității Evreiești de la Debrecen, Ungaria.

Acest eveniment s-a desfășurat la scurt timp după intrarea Ungariei în Uniunea Europeană. Cu această ocazie, s-au susținut comunicări cu o tematică variată, istorico-teologico-filosofică, cu accent pe problemele interconfesionale.

La acțiune au participat numeroși clerici, atât din țara organizatoare, cât și din alte țări. În acest cadru, **prof. univ. dr. Francisc Schneider,** care a reprezentat universitatea arădeană, a luat cuvântul pentru a aduce salutul Senatului Universitar și al întregii comunități academice, prezentând, totodată, și înființarea, în cadrul **UVVG**, a unui **Centru de Studii Iudaice.**

S. M.

Hoții de case

Dacă mentalitatea se schimbă greu, năravurile, viciile, șmecheriile se învață repede. Printre acestea, și hoția, care a ajuns să îmbrace forme dintre cele mai diverse - de la marile tunuri și inginerii financiare, la micile găinării. Deschiderea bruscă spre posibilitatea acumulăril unor bunuri mobiliare și imobiliare a zăpăcit națiunea și a pus-o la lucru. O parte a apucat calea muncii, altă parte, calea hoției. Un numitor comun al acestor două căi există, totuși: inteligența. Fiindcă și hoții își pun la lucru mintea, și ei o solicită să le faciliteze demersul spre îmbogățire.

Accente

O adevărată profesie a devenit cea de a fura case. O metodă simplă, foarte răspândită în acești ani, este aceea de a lua în întreținere - în schimbul casei și a terenului, uneori și a unor sume de bani - bătrâni neajutorați, care n-au pe nimeni în preajma lor. Asemenea oameni au devenit pradă tentantă. Rude sau străini se înghesuie, cu vorbe mieroase, cu promisiuni sufocante să încheie cu bătrânii proprietari contracte prin care proprietatea să treacă în mâinile lor. Contractul însă, poate însemna orice. Poate fi un angajament și o învoială, la întreținere și, după moartea bătrânilor, la trecerea averii în posesia întreținătorilor, dar poate fi și o capcană pentru bătrânii naivi. Așa-zișii întreținători, uneori chiar împreună cu notarul, ticluiesc fel și fel de șmecherii pentru a transfera definitiv proprietatea, de la întreținut la întreținător, încă din startul „afacerii". Naivi, cum spuneam, încrezători în ruda apropiată ori în străinul care s-a oferit să-i întrețină, bătrânii semnează de bună voie actele pierzaniei lor, acte de vânzare mincinoasă, acte care îi vor arunca în stradă. Numai în această jumătate de an, am primit la redacție mai bine de zece oameni bătrâni, aruncați în stradă, plângând disperați și cerând ajutor. Imposibil, de regulă, să mai fie ajutați. Îi îngroapă de vii actele pe care, în neștiința lor, le-au semnat, iar ei nu pot, uneori nici nu știu și nici n-au bani să umble prin tribunale și să demonstreze că au fost înșelați. De regulă, vânătorul de case trece la altă familie de bătrâni neajutorați și o ia de la capăt. Alte promisiuni, alte contracte, iar la notar, care notar...

Accente

Cealaltă metodă este cămătăria. Bani împrumutați în schimbul garantării împrumutului cu casa. Contracte notariale la fel de viclene, dar la fel de bine „betonate", împreună cu notarul specializat și el în așa ceva. Clauze contractuale grele, cu chichițe și cu dobânzi amețitoare îi lasă repede fără casă, fără teren, fără avere, pe naivii care preferă cămătarul în locul unei bănci. Dar pe ce se bazează cămătarul, dacă nu pe naivitatea clienților săi? Cum ar putea el deveni, pe bandă rulantă, proprietar de case, dacă nu pe seama prostiei semenilor săi?

Iată doar două metode, frecvent întâlnite, de a fura casa omului, de a te îmbogăți fără să muncești, ci doar șmecherind și abuzând de naivitatea unor oameni care au trudit o viață ca să piardă totul într-o clipă - clipa în care semnează în fața notarului.

Tristan Mihuța

ANL nu are bani pentru Pâncota

● Licitația pentru patru blocuri trebuia să aibă loc în februarie

Pâncotanii s-au bucurat, anul trecut, când au primit vestea că la Pâncota se vor ridica patru blocuri din fondurile Agenției Naționale pentru Locuințe, ceea ce ar fi rezolvat o bună parte din problema spațiilor locative ale orașului. Însă, de atunci, de la acea veste bună, nu s-a mai întâmplat nimic, nu s-a ridicat nici un bloc. Deși licitația trebuia să aibă loc în 2 februarie, ea s-a amânat, pentru o dată ulterioară. „Licitația trebuia să fie în februarie, dar s-a amânat pentru iulie, din lipsă de fonduri ANL. Este vorba de construcția a 24 de apartamente, dar deocamdată lipsesc banii. Noi avem documentația finalizată, dar așteptăm să vedem când va da ANL-ul undă verde", susține primarul Iosif Retter.

Cosmin Mihuța

MIERCURI, 14 IULIE 2004

TVR 1

7,00 Jurnalul TVR
8,00 Ora G ... de vară!
9,20 Duelul campionilor
10,00 Safari - s.
10,30 Lumi ascunse - doc.
11,00 Sânge de țigan - s.,rel.
12,05 Profu' - s.
13,00 Counterstrike sau jocul puterii - s.
14,00 Jurnalul TVR
14,30 Teleshopping
15,00 Convieţuiri
16,00 Oameni ca noi
16,30 Orizont 2007
17,00 Drum spre infinit: Constantin Brâncuși
18,00 Vine Cerbul 2004!
18,05 Sânge de țigan - s.
19,00 Jurnalul TVR. Meteo * Sport
20,00 Picat din cer - com., SUA, '98
22,10 Misteriosul John Doe - s.
23,00 Jurnalul TVR
23,30 Duelul campionilor
23,35 Fie copilul binecuvântat - thriller, SUA, '00
1,25 Counterstrike sau jocul puterii - s.

TVR 2

7,00 Pasiuni - s., rel.
7,45 Teleshopping
8,15 Călător în Orient
8,55 Rebelii - s., rel.
9,45 Tonomatul DP2
12,10 Marea Brava - s., rel.
13,00 Magazinul stud. teritoriale
13,45 Euro - Dispecer
14,00 Desene animate
14,30 Micii savanți - s.
15,00 Parnasul
16,00 Teleshopping
17,00 Din nou la Atena-doc.
17,10 Panoramic sud-vest
17,35 Magazin estival
18,30 Știri regionale
19,00 Pasiuni - s.
19,50 Euro - Dispecer
20,00 Jurnal TVR
21,00 Marea Brava - s.
21,50 Miracole - s.
23,40 Andromeda - s.
0,35 Din nou la Atena-rel.
1,25 Întoarcere în trecut - f., SUA, '97

PRO TV

6,00 Teo - rel.
7,00 Știrile Pro TV - Ziarul dimineții tale * Ce se întâmplă doctore?
9,00 Omul care aduce cartea
9,10 Tânăr și neliniștit - s., rel.
10,45 Redescoperirea lumii - doc.
12,00 Echipa ultimei speranțe - doc.
12,30 Insule de vis-doc.
13,00 Știrile Pro TV
13,15 Lassie - s.
13,45 Rețetă pentru crimă - pol., SUA-Canada, 2001
16,00 Tânăr și neliniștit - s. (AP)
17,00 Știrile Pro TV * Vremea
17,45 Miss World Romania 2004 (AP)
18,00 Tânăr și neliniștit - s.
19,00 Știrile Pro TV
20,15 Coșmar în plină zi -thriller, SUA, 1998 ori **Stafiile trecutului** - thriller, 2001
22,15 Vacanța mare (12)
23,00 Știrile Pro TV
23,45 Vreau să fiu mare!
23,50 Miss World Romania 2004 (AP)
0,00 Misiune pe Lună - acț., SUA, '94

TV ACASĂ

6,30 Povești adevărate - rel.
7,00 Suflete pereche - s., rel.
8,00 Jurământul - s., rel.
9,00 Femei îndrăgostite - s., rel.
11,15 Prizoniera - s., rel.
12,30 Căsătorie de probă - rel.
13,00 Căpșune cu zahăr - s., rel.
14,00 Învață engleza cu Victor
14,15 Perla, cărările iubirii - s.
15,15 Clona - s.
16,30 Suflete pereche - s.
17,25 Vremea de Acasă
17,30 Povești adevărate
17,55 Rețeta de Acasă
18,10 Să iubești din nou - s.
20,00 Prizoniera - s. (AP)
21,00 Femei îndrăgostite - s.
23,00 Jurământul - s. (12)
0,00 Căpșune cu zahăr - s.
1,15 Clona - s., rel.
2,15 Povești adevărate - rel.
2,45 De 3 x femeie - rel.
4,15 Marea demascare - rel.

HBO

8,00 Glorie trecătoare - dramă, 1999 (AP)
9,35 Insula dragostei - dragoste, Italia, '03 (AP)
11,20 Echipa de salvare - acț., '88
12,55 Debutantul- dramă, '02
15,00 Răsfățații Americii - comed., 2001 (AP)
16,45 Lara Croft: Tomn Raider - acț., 2001 (AP)
18,30 Nancy Drew - suspans, '02
20,00 Legătură de sânge - thriller, 2002 (12)
21,50 Jaful - acț., coprod., '02 (12)
23,15 Rețeaua „Păianjen" - suspans, 2001 (12)
1,00 Băieți de băieți - comed., 2002 (12)

PRIMA TV

7,30 Ministar - rel.
8,00 Focus
11,00 Roseanne - s.
11,45 Academia mămicilor - rel.
12,30 Focus
12,40 Monica - rel.
14,00 Sunset Beach - s., rel.
15,30 Pitici și tătici - s., rel.
16,00 Centura de aur - box
16,30 Dragoste și putere - s. (AP)
17,00 Al șaselea simț - rel.
18,00 Focus
19,00 Pitici și tătici - s., rel.
19,30 Monica (AP)
20,30 Centura de aur - box
22,30 Dincolo de limite
23,00 Focus plus
23,30 Banc Show de vară
0,30 Focus - rel.
1,30 Centura de aur - rel.

ANTENA 1-TV ARAD

7,00 Observator
8,00 Știri Arad - rel.
8,25 Info-smart - rel.
8,40 Divertisment
9,00 Casper - d.a.
9,30 Fievel în America - d.a.
10,00 Yago - s.
12,00 Turnul Eiffel - doc.
13,00 Observator
13,15 Îngerii lui Charlie-s.
14,30 Agenția de detectivi-s.
15,30 Comedia animalelor
16,00 Publicit, Promo
16,05 Divertisment
16,15 Emisiune în limba germană
16,30 Știri TVA
16,55 Publicitate
17,00 Brigada mobilă
17,45 Vivere - A trăi cu pasiune - s.
18,55 Meteo
19,00 Observator * Meteo * Sport
19,56 Publicitate
20,00 Ce-am avut și ce-am pierdut
21,00 Martorul mut - thriller, SUA' 99
23,00 Observator
23,15 Știri TVA
23,30 Ștagiarii - s.
0,00 Dilemele vârstei-s.
0,30 Pe cont propriu - s.
1,30 Observator
2,30 Îngerii lui Charlie - s., rel.
3,30 Zile din viața noastră - s.
5,15 Brigada mobilă - rel.

TVR CULTURAL

11,00 Dincolo de sunete - rel.
12,05 Concert
14,40 Zona Eu.ro
15,00 Lumea secretă a lui Alex Mack - s.
15,30 Desene animate
16,00 Amintiri despre vedete - rel.
17,00 Muzeul Ermitaj din St. Petersburg
18,00 Linia maritimă Onedin - s.
18,55 Călător în Orient
19,25 Patrimoniu etno-folcloric
20,00 Polițist la „Omucideri" - s.
20,55 Pastel
21,15 Dialoguri despre...
22,10 La revedere, copii - dramă, Franța-Germania, 1987 (AP)
23,50 Pop cultura

Redacția Adevărul nu își asumă răspunderea pentru modificările ulterioare intervenite în programele TV

B1 TV

7,00 Viața dimineața; **10,00 Sofia** - s., rel.; **11,00 Încotro merge Soledad?** - s., rel.; 12,00 Știri; 13,00 Fan X; 14,30 Mașini de vis-rel.; 15,30 Viața în direct; **17,00 Sofia** - s.; 17,50 Jet Set - Info economic; 18,00 Știrile naționale; **19,00 Încotro merge Soledad?** - s.; 19,50 Jet Set; 20,00 Showbiz; 20,30 Viața în direct (AP); 22,00 Știri; 22,30 Nașul clasic-rel.; 0,15 Știrile naționale - rel.;1,15 Chat TV;

TV SPORT

7,00 Matinal; 10,00 Fotbal: Retrospectiva campionatului francez; 11,00 Handbal; 13,00 Cronica microbiștilor - rel.; 14,30 Volei; 16,00 Tenis: Romanian Circuit; 17,00 Tenis: Wimbledon 2004; 18,30 Telesport; 19,00 Darts; 20,00 Nascar - rel.; 0,30 Telesport.

NAȚIONAL TV

8,00 Primul val de știri
9,00 Național e pe val
11,00 Mambo și pasiune - s., rel.
12,00 Teleshopping
12,15 Țara lu' Papură Vouă
13,00 Știri
13,15 Complicitate - f. rel.
15,15 Trădată - s.
16,20 Doru de vară Best of-rel.
17,00 Fresh Club
17,30 Horoscop
17,45 Naționala de bere
18,45 Știri,Sport, Meteo
20,00 Doru de seară. Cu D.O. Dumitru
21,00 Miezul problemei
22,05 Destine încrucișate - f. '99
23,45 Scandic Bar
0,00 Știri

REALITATEA

7,00 Jurnal TV; 7,45 Revista presei; 8,00 Jurnal TV; 10,15 Audiența în direct; 11,15 100%; 12,00 Jurnal TV; 13,15 Club VIP.; 14,00 Jurnal TV; 14,50 Nașterea unei națiuni; 15,15 Realitatea medicală; 16,00 Jurnal TV; 17,15 Audiența în direct; 18,00 Jurnal TV; 18,50 Nașterea unei națiuni; 19,50 Proiect: România; 20,00 Jurnal TV; 20,15 100%; 21,00 Jurnal TV; 21,50 Proiect: România; 22,15 Știrea de la ora 22; 23,00 Jurnal TV;

PRO CINEMA

6,00 Mediafax Info; **15,00 Capcana timpului** - s., rel.; 15,55 ProMotor; **16,00 Noile aventuri ale lui Robin Hood** - s., rel.; 16,55 ProMotor; **17,00 Spitalul de Urgență** - s., rel.; **18,00 Capcana timpului** - s.; **19,00 Nojle aventuri ale lui Robin-Hood** - s.; **20,00 Spitalul de Urgență** - s.; 20,55 ProMotor; **21,00 Viața la Casa Albă** - s.; **22,00 Schimbul trei** - s.; **23,00 La limita imposibilului** - s.; **0,00 Viața la Casa Albă** - s., rel.; **1,00 Schimbul trei** - s., rel.; **2,00 La limita imposibilului** - s., rel.;

Interviu în exclusivitate cu Octavian Paler

M-am simțit mereu în lume ca un elefant printre porțelanuri

(Urmare din pagina 1)

– În ce măsură e posibilă sinceritatea, atunci când te confesezi și în ce măsură confesiunile nu sunt mereu suspecte?

– Răspunsul meu sincer este: da și nu. Eu am făcut experiența sincerității ducând-o până la limitele ei maxime, cred. Și am plecat de la constatarea că nici marii mărturisitori n-au reușit să fie sinceri până la capăt. Îmi amintesc, de plidă de confesiunile lui Rousseau, care spune la un moment dat: „Mi-e foarte ușor să recunosc tot ce mă face vinovat, mi-e imposibil să mărturisesc ce mă face caraghios". Am ajuns, așadar la concluzia că există bariere în noi, că există pudori, că există ipocrizii involuntare, care ne împiedică să ducem până la capăt sinceritatea. Uneori cred că reușim să fim mai sinceri cu alții, decât cu noi înșine. Fără să vrem, încercăm să întreținem în noi iluzia că suntem, de fapt, mai buni decât părem. În această carte nu știu oacă am dus sinceritatea până la capăt, probabil nu. Sunt lucruri pe care m-am temut să le spun, lucruri care mă puneau într-o postură ridicolă și nu-mi plăcea asta. Mai greu (dar cu atât mai mult am pus problema), mi-a fost să mărturisesc stările pe care mi le impunea vârsta. Această carte este o carte și despre singurătate, dar și despre bătrânețe. Am vrut să mă uit la Gorgona aceasta a bătrâneții și să spun exact ce cred, pentru că în genere despre bătrânețe se minte mult. De altfel, această idee, cum că bătrânețea este vârsta înțelepciunii, este o minciună. Eu preferam să nu fiu niciodată înțelept, dacă trebuia să devin înțelept îmbătrânind. Am mers până acolo, incât am mărturisit în public că mă consider un om terminat și vă rog să mă credeți că n-am vrut să cochetez cu mine însumi.

– Nu cumva un asemenea gen de literatură, confesivă, este suspectată de narcisism?

– E atât de prost cunoscută legenda lui Narcis de aproape toată lumea, încât, iată, s-a impus acest termen: NARCISISM, care este profund impropriu. Cine a avut curiozitatea să citească atent legenda, în toate detaliile ei, își va aduce aminte, fără îndoială, că Narcis nu s-a îndrăgostit de sine însuși, în oglindă, pentru că i-a plăcut chipul său. Căci așa se crede în mod curent: s-a uitat într-o fântână, și, tânăr fiind, frumos fiind, s-a plăcut atât de mult, încât s-a înamorat de sine. Cine cunoaște cu adevărat legenda, știe că Narcis a fost, de fapt, pedepsit de Nemesis, zeița care făcea în Univers balanța binelui și răului, a ceea ce e permis și a ceea ce nu e permis, pentru că zeița a fost revoltată de răceala cu care Narcis răspundea tuturor avansurilor pe care i le făceau zeițele și muritoarele. Căci fiind un băiat foarte frumos, Narcis provoca multe sentimente și pasiuni tinerelor. Considerând Nemesis că misoginismul este nepermis în lume, l-a condamnat să se îndrăgostească de chipul său.

Nu pot să vă spun că oglinda aceasta în care m-am privit eu, nu mi-a procurat deloc anumite satisfacții, nu mi-a procurat deloc nici un fel de deliciu. Dimpotrivă, mi-a provocat momente de neliniște, de amărăciune, de teamă. Și, cu asta ajung să vă explic de ce în carte mă socotesc, de la un moment dat, un om terminat.

– Dar vă considerați, cu adevărat, un om terminat?

– Mă consider un om terminat din următoarele motive: Din nefericire am ajuns într-o situație în care pot să mimez certitudinile, dar fără să le mai am. Altfel spus, e foarte corectă mărturisirea mea din carte, că aproape toate certitudinile mele sunt la ora aceasta ca hainele mâncate de molii. Am crezut în multe de-a lungul vieții și îmi place să cred că am făcut bine, dar, din nefericire am ajuns să înțeleg mult mai bine decât aș fi vrut, avertismentele din vorbele Eclesiastului, despre deșertăciune. Poate problema mea în momentul de față este a șansei mele de a mă opune acestui sentiment și cred că reușesc încă să mă opun.

– Sunteți un om credincios?

– Primul meu regret este că, din păcate, n-am fost dăruit cu harul, căci există un har, fără-ndoială, de a fi un om religios. Cunosc, din experiența mea de viață, ce valoare extraordinară are șansa de a fi un om religios. Mama mea era o femeie foarte evlavioasă, care-și rezolva toate problemele, dar absolut toate (și-a rezolvat inclusiv problema morții), prin ideea că Dumnezeu le-a decis pe toate: bune și rele. Mama mea nu avea dubii, probabil că vedea în orice îndoială un păcat, pentru că „a avea dubii era pentru ea, probabil, un mod de a păcătui împotriva lui Dumnezeu". Din nefericire am moștenit acest dar al ei numai pe jumătate. Cu alte cuvinte, mulțumesc lui Dumnezeu, am un foarte acut sentiment al sacrului. Și, în modul cel mai sincer cu putință, îi compătimesc pe ateiști, pe liber-cugetători. Îi compătimesc, pentru că sunt, într-adevăr, de compătimit. Pentru mine tot ce-i în jurul meu, ca ordine, inclusiv lucrurile banale, mă îmbogățește. Eu sunt îndrăgostit (chiar dacă în clipa asta mă deprimă puțin căldura de afară), de pietrele înnegrite de lumină, îmi plac așa copacii întunecați de arșiță, totul e, de fapt, dacă ne gândim bine, plin de mister în jurul nostru. Eu cred, de altfel, că marile mistere nu sunt ascunse cu șapte lacăte, și trebuie căutate nu știu unde, sub nu știu ce pecete. Cred că marile mistere sunt banale. Marile mistere sunt în jurul nostru. Din păcate nu le prea vedem noi. Deci, această neștiință a mea de a mă ruga, fiindcă eu nu știu să mă rog, vă mărturisesc sincer, am încercat, însă, de câte ori am încercat, am avut un sentiment de farsă, de parcă aș fi încercat să-L mint pe Dumnezeu, mă rog, o mică escrocherie pe care o fac eu pentru a obține o indulgență a divinității. N-am reușit niciodată să duc o rugăciune până la capăt. Înțeleg perfect, dar perfect, și înțeleg cu amărăciune, o idee pe care a afirmat-o Eugen Ionescu: „Doamne, ajută-mă să cred!", așa gândesc și eu.

– Dacă ar fi să vă definiți singur, cum ați face-o?

– Eu mă consider un fel de ratat, pentru că mi-am dorit să trăiesc altfel decât trăit. Eu m-am născut introvertit și am dus toată viața blestemele introvertitului în spatele meu. Altfel spus, am trăit încarcerat în mine. Și-am dorit încă din copilărie să pot să ard barierele dintre mine și ceilalți, și să pot stabili o comunicare normală cu lumea. Vă mărturisesc că, inclusiv în copilărie, simțeam aceste obstacole dintre mine și ceilalți și nu reușeam să le escaladez decât cu anumite dificultăți. Mai târziu lucrurile s-au accentuat, căci mi-am dorit să fiu un om de lume, mi-am dorit să fiu un om care merge la întâlniri cu alți prieteni, la petreceri, în fine, să duc o viață socială normală și, din nefericire, m-am lovit mereu de dificultatea introvertitului, de a nu reuși să mă comport firesc în societate. Adică m-am simțit mereu în lume ca un elefant printre porțelanuri. De multă vreme eu

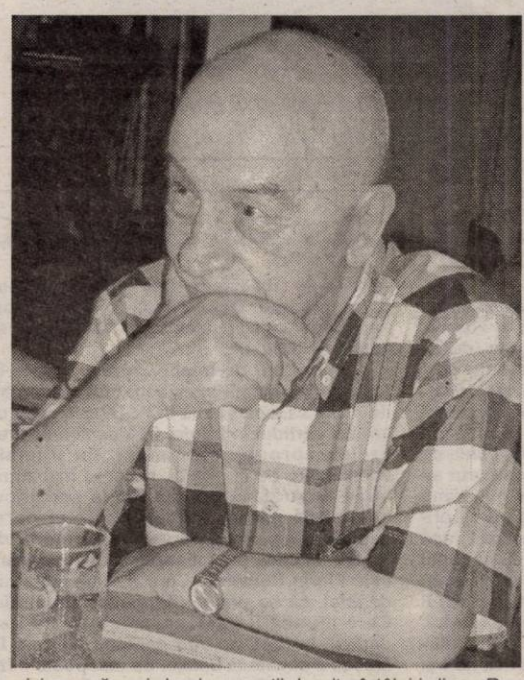

nici nu mă mai duc la recepții, la alte întâlniri din astea mondene, decât dacă sunt absolut obligat. Ori, e destul de greu să descoperi că, în planul relațiilor sociale, n-ai izbutit. Mai departe, aș vrea să știți că trăiesc în momentul de față o experiență nu prea plăcută. Aceea de a mă simți pretutindeni străin. Eu trăiesc în București fără să am sentimentul că sunt bucureștean sută la sută. Sigur, m-am urbanizat, m-am civilizat și eu, am devenit un metec destul de rezonabil în București. Dar n-aș putea spune că sunt altceva decât o persoană care, mă rog, s-a integrat. Așa cum românii care se duc în alte țări să se integreze. Eu duc cu mine lumina unui sat și o duc din două motive. În primul rând acolo se află copilăria mea, acolo se află partea mea de Paradis, acolo am trăit la nivel mitologic. Oamenii din satul meu sunt oameni aspri. De fapt erau. Azi, e altceva acolo. Erau oameni aspri, foarte pragmatici, cu un sentiment al realismului necruțător, cum am scris eu chiar în cartea asta. Dacă romantismul depindea de oamenii din Lisa, probabil că nu apărea pe lume. Într-un fel am avut senzația că trebuie să mă sacrific încă din copilărie pentru a fi ca toată lumea. Eu, prin natura mea, sunt antipragmatic, antirealist, mă rog, un sentimental păgubos, un romantic incorigibil. Fără îndoială, regret acea lume, care nu mai există azi, din două motive: în primul rând, pentru că acolo a fost, totuși, cum spuneam înainte, partea mea de Paradis, și, în al doilea rând, pentru că acea lume a fost, după părerea mea, o lume care a creat sufletul românesc. Eu cred că țăranul român a dat sufletului românesc partea cea mai importantă. Și cred că odată cu dispariția satului (pentru că satul a dispărut) a dispărut nu numai din pricina istoriei, care l-a izgonit, (Dumnezeu ne-a luat sacrul, și s-a instaurat ea, istoria), a dispărut pentru că nu putea rezista. „Eternitatea s-a născut la sat", cum zicea Blaga și a murit odată cu satul, pentru că progresul nu i-ar fi permis să dureze. Satul tradițional românesc se baza pe caracterul său anistoric. Pe opoziție față de istorie, pentru că țăranii veneau în contact cu istoria numai când mergeau la război. În rest, erau interesați, doar de vreme: dacă plouă, dacă-i vreme frumoasă, dacă se usucă fânul, sau nu putrezesc cartofii, mă rog, preocupările zilnice ale oamenilor și acea lume nu putea rezista, era o lume reacționară, în sensul neideologic, ci în sensul caracterului oamenilor. O lume conservatoare, o lume care trăia după rețete, după reguli fixate cu multe secole în urmă, unde tradiția era tiranică, unde funcționau precis cinci instituții care erau instituții dominante: prima instituție era cârciuma, a doua instituție biserica, a treia notarul și jandarmii, ca autoritate a statului, iar a patra instituție era gura satului; gura satului era, de fapt, instituția principală, intr-un fel, pentru că cine se abătea ... era sancționat de gura satului. Ei bine, eu ca să-mi reprezint Lisa copilăriei mele, trebuie să stau în București. Dacă mă duc acolo, o pierd. Dacă mă duc acolo, în afară de faptul că mă lovesc de trecut, aproape ca de un zid (trecutul devine aproape material), constat în altă ordine de idei că sunt în fața altor realități. Iată deci, că nu mai am un punct de sprijin nici în urma mea, nici în fața mea. Eu îi invidiez pe cei care pot să trăiască fără puncte de sprijin, dar eu am nevoie de puncte de sprijin și, din nefericire pentru mine, nu prea mai am.

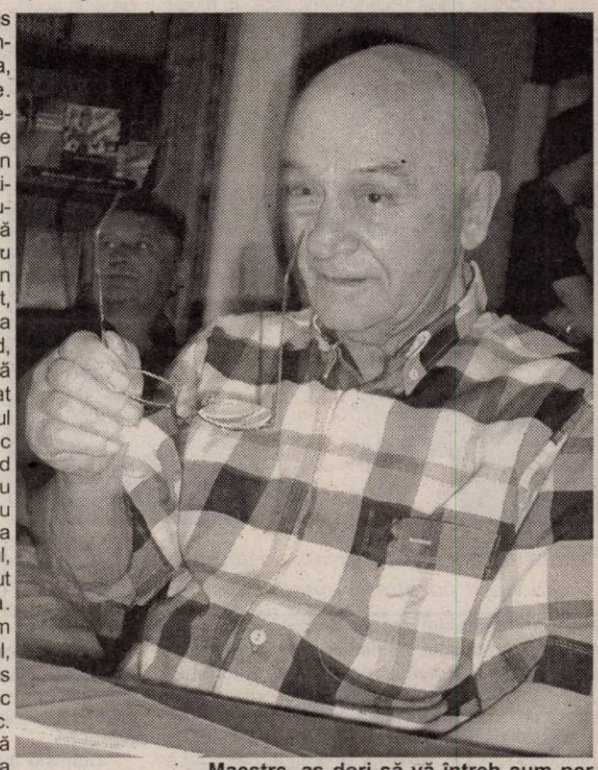

– Cartea dvs., se deschide cu o scurtă explicație, ce poate fi întoarsă precum un bumerang într-o întrebare: lăsați în urmă o biografie sau un destin?

– Eu cred că destinul nu este decis de forțe oculte, nu e scris ca o parte a providenței, în fiecare gest al nostru, în fiecare pas al nostru, nu, eu cred că destinul ține de trei factori: un prim factor este firea mea, caracterul meu introvertit, care mi-a decis în mare măsură destinul. Aș fi trăit probabil altfel, aș fi avut alte experiențe de viață în urma mea, dacă aș fi avut o altă fire. Eu am avut surpriza să descopăr în zodiacul pe care l-am consultat eu, când am dat de descrierea „Zodiei Racului", cea mai bună caracterizare a mea... Aș merge cu perplexitatea până acolo, încât aș mărturisi că până și bolile mi-au fost precis enunțate în zodiac. Ei bine, firea mea, fără îndoială, a jucat un rol important în destinul meu. În al doilea rând, cred că destinul omului este în detalii; lucrează la lumina zilei, de fapt, numai noi credem că se ascunde undeva în necunoscut și că multe amănunte anonime, banale, pe care le trăim fără să le dăm importanță, ne decid de fapt, destinul. De altfel, între biografie și destin nu e o prăpastie, nu este o ruptură. Eu a trebuit să mă lămuresc cu ceva timp în urmă, că, în bună măsură, biografia mea mi-a decis destinul și s-a întâmplat și invers, destinul pe care l-am avut datorită firii mele, caracterului meu, și amănuntelor prin care am trecut, mi-a decis, în parte, biografia. În fapt, cele două realități comunică între ele, și comunică, uneori, straniu.

– Maestre, aș dori să vă întreb cum percepeți posibila dispariție a poporului român și a limbii române, într-o eventuală Europă lărgită și într-o lume în care limba anglo-americană se pare că a cam câștigat meciul?

– Vă mărturisesc că e una dintre neliniștile mele. Aș vrea să vă reamintesc o frază a lui Cioran, pe care o reiau pentru a exprima un gând. Zicea Cioran: „Dacă există un oracol, pe care l-aș putea întreba, care-i viitorul României, m-aș feri să-l întreb. L-aș evita. De teamă să nu-mi dea un răspuns neplăcut". Vă mărturisesc că și eu mă tem. Dacă ar fi, într-adevăr, un oracol care ne-ar putea spune viitorul României, cred că l-aș evita. Gândiți-vă dvs., cum ați putea trăi dacă ați ști exact anul, ziua și ora în care veți muri? Dacă s-ar întâmpla asta și peste 40 de ani, peste 50 de ani, tot îngrozitor ar fi. În primul rând, mă întreb sincer, și vă rog să-mi permiteți să fiu onest, în mărturisirile mele; eu am mai multe întrebări, în legătură cu măsura în care noi mai suntem azi români. Și și mai multe întrebări în legătură cu viitorul nostru ca români. Pentru că, motivându-mi gândul, eu știu că, așa cum spuneam, țărănimea a dat sufletului românesc o parte importantă iar țărănimea nu mai există. Vom avea fermieri dar nu vom mai avea țărani. Fermierii vor putea produce mai mult și mai bine, fără îndoială, dar țăranii erau altceva decât simpli lucrători agricoli. Alte mentalități, alt mod de a simți alte relații existau între pământ și țăran. A fost apoi clasa boierilor, care a avut și ea partea ei de contribuție la identitatea românească. Boierii, care erau foarte români la Paris și foarte cosmopoliți la moșiile lor din România. Dar acești boieri, dacă ne gândim bine, care au format România Mare, au dispărut. Odată cu ei a dispărut, mă tem eu, o tradiție. Eu nu sunt tradiționalist, pentru că știu că avem tradiții mizerabile, de care trebuie să ne scăpăm, de care trebuie să ne lepădăm. Tradiții care ne-au rămas de la fanarioți, de la turci, mă rog, de la toate stăpânirile care au trecut pe aici; avem tradiții rămase chiar din comunism. Dar dacă nu pot accepta toate tradițiile, cred că, totuși, fără tradiție suntem fără identitate. Mi se pare că un popor, o capitală, se poate construi în deșert. Cum a fost Brasilia. Brasilia a fost construită în deșert. Dar mi se pare că un popor nu-și poate permite să trăiască într-un deșert istoric. Mai departe, mă tem de ceva. Mă tem de opacitatea politicienilor de azi, care nu înțeleg un lucru: tot timpul ni se vântură ideea cu Uniunea Europeană, cum-că dacă trecem porțile de la Bruxelles, gata, am prins providența de picior. Ori, de fapt, întreaga Europă se reconstruiește în momentul de față din temelii și în această reconstrucție, ceea ce se pierde acum, se pierde pentru totdeauna în molozul acestei reconstrucții. Ori, mă tem că politicienii noștri sunt incapabili să gestioneze aceasta din pricina arătată. Noi suntem puși în situație acuma, ori să ne batem în piept atunci când ne declarăm patrioți, ori să ne miroasă urât orice fel de specific.

Ieri, în prima „extraordinară" a noului consiliu

CLM Arad se conduce după un nou regulament

● S-au constituit comisiile de specialitate

(Urmare din pagina 1)

Sosit în sala de ședință, după manevra PSD, primarul Gheorghe Falcă (PD) a vorbit tăios, la modul cel mai serios cu putință, privind spre presă: **„Scuze pentru aranjamentul acesta. Astăzi nu o să mă implic, dar eu conduc administrativ și acest patrimoniu, iar data viitoare intrăm în reglementare!!!"**

Primarul Falcă şi-a permis un zâmbet doar după ce a văzut parafată componența comisiilor...

După ce a dat această replică și a supus la vot ordinea de zi, care prevedea constituirea comisiilor de specialitate și aprobarea noului regulament de funcționare al CLM, primarul Gheorghe Falcă nu a mai vorbit deloc în plen, pe tot parcursul ședinței. Aceeași rezervă au manifestat-o și cei doi viceprimari.

Misiunea de a ține piept atacurilor PSD i-a revenit președintelui de ședință, Adrian Nițu (PD) care a ieșit destul de bine din „rafalele" pesediștilor. Chiar dacă nu a fost ajutat de către nici un consilier al noii puteri, în speță aliații săi din PNL, PNȚCD, UDMR și ...PRM! Semn că, fie Adrian Nițu stăpânește bine arta războiului... politic, fie pesediștii trebuie să-și mai regleze tirul!

Comisiile se specialitate

Motivul care ar fi putut duce la dezechilibrarea raportului de forțe dintre putere și opoziție putea fi tocmai alegerea comisiilor de specialitate ale CLM Arad. Comisii care nu reprezintă decât adevăratele laboratoare de decizie prin care trebuie să treacă toate proiectele de hotărâri. În aceste condiții, abia cine stăpânește comisiile poate spune că deține ADEVĂRATA PUTERE.

Conștienți de acest lucru, alianța PNL-PD, sprijinită de UDMR, a avut grijă să atragă de partea sa consilierii PN-CD și PRM în schimbul unor funcții cheie în aceste comisii. Strategie abilă prin care primarul Gheorghe Falcă și-a asigurat o majoritate confortabilă de 17 voturi (din 23), cu ajutorul căreia poate trece prin CLM Arad ORICE proiect de hotărâre dorește.

Dar să vă prezentăm care este componența comisiilor de specialitate, nu înainte însă de a face două precizări: 1. singurul dintre pesediștii care a obținut funcția de vicepreședinte al unei comisii, în speță comisia de urbanism, protecția mediului și turism, este fostul viceprimar Emanoil Voicu. Întâmplător sau nu, Emanoil Voicu, a trecut la PSD din rândurile PD; 2. Fruntașa pesedistă Rodica Borza s-a ales și ea cu funcția de secretar al comisiei juridice, pentru simplul motiv că din cei trei membri, unul este președinte, altul vicepreședinte, iar dumneaei secretară, că alții nu mai sunt. Oricum, „victoria" aceasta amară și-a răzbunat-o cu vârf și îndesat Rodica Borza, care nu a scăpat nici un prilej să-i șicaneze pe opozanții săi. Așadar:

Comisia I - comisia de buget finanțe: 1. Adrian Nițu (PD) - președinte; 2. Gheorghe Neamțiu (PRM) - vicepreședinte; Ovidiu Mosneag (PNL) - secretar, Coloman Edeleni (PSD) și Ovidiu Marian (PNȚCD) - membri. Comisia se întâlnește în zilele de luni de la ora 15,00.

Comisia II - comisia pentru urbanism, protecția mediului și turism 1. Kalman Czister (UDMR) - președinte, 2. Emanoil Voicu (PSD) vicepreședinte, 3. Loredana Cismaș (PNL) - secretar, Gheorghe Huțiu (PD) și Alexandra Braica (PSD) - membri. Comisia se întrunește în zilele de marți de la ora 14,00.

Comisia III - comisia pentru administrarea domeniului public și privat: 1. Liviu Bobar (PNL) - președinte, 2. Levente Horvath (UDMR) vicepreședinte, 3. Ioan Dolha (PRM) - secretar, Mihaela Vasil (PD) și Gheorghe Curta (PSD) - membri.

Comisia se întrunește marțea de la ora 15,00.

Comisia IV - comisia pentru sănătate, familie, protecție socială, cultură, culte, învățământ și relații externe: 1. Cristian Moisescu (PD) - președinte: 2. Corneliu Pădurean (PNL) - vicepreședinte 3. Ionel Costin (PNȚCD) - secretar, Andrei Kiraly (UDMR) și Dorel Popa (PSD) - membri.

Comisia se întrunește în zilele de marți de la ora 16,00.

Comisia V - comisia juridică 1. Valentin Paul Neamț (PNL) - președinte, Florin Manta (PD) - vicepreședinte și Rodica Borza (PSD) - secretar.

Comisia se întâlnește în fiecare luni de la ora 14,00.

Adrian Nițu – la comandă!

Noul regulament al CLM

Polemicile sterile dintre Putere și Opoziție au continuat și atunci când a venit vorba să se dezbată regulamentul de funcționare al CLM. Aproape nu a fost punct din acest regulament la care pesediștii să nu ceară explicații. Fostul primar Dorel Popa a atras apoi atenția majorității să nu repete aceleași „greșeli", pentru care tot liberalii și pediștii l-au condamnat în vechiul mandat, adică prezentarea în ultimul moment a amendamentelor și a proiectelor de hotărâre. Fostul vice Emanoil Voicu s-a agățat de orice „virgulă" suspectă, însă în van. Mașina de vot a Noii Puteri, chiar dacă asamblată din piese provenind de la diverse „uzine" de principii și interese, a funcționat ireproșabil, secerând toate amendamentele PSD.

Cum noul regulament cuprinde peste 50 de articole, îl vom prezenta pe larg în unul din numerele viitoare ale ziarului nostru.

Nu vom încheia însă înainte de a vă preciza că toate modificările au fost propuse de către Executivul condus de primarul Gheorghe Falcă, în vederea unei mai bune organizări a activității și a unei comunicări mai eficiente între departamentele CLM și ale primăriei cu cetățenii. Citâm: „noul regulament sintetizează prevederile legale imperative în materia funcționării consiliilor locale și a procedurii de propunere și adoptare a hotărârilor și propune elemente noi în domeniul organizării, cum ar fi, de exemplu, programul ședințelor comisiilor de specialitate a căror desfășurare simultană este necesar a fi evitată, astfel încât să existe posibilitatea reprezentării Executivului la aceste ședințe în vederea eficientizării comunicării."

Foto: Margareta Szego

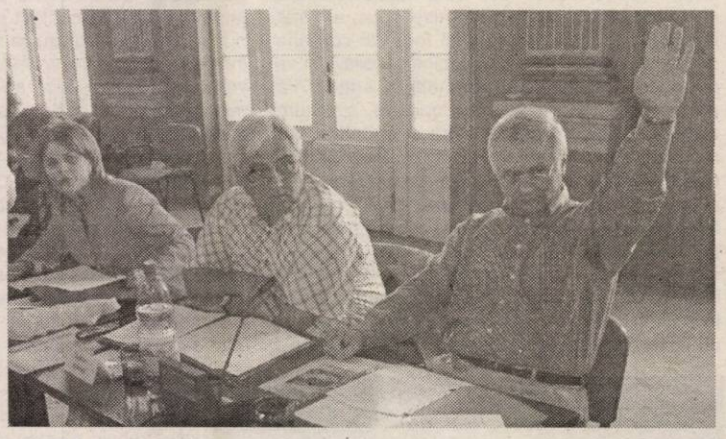

Fosta putere (actuala Opoziție) și-a intrat mai repede în rol decât noua Putere!

„Disidentul" Iosif Crețiu amenință cu plecări masive din PRM Arad

Iosif Crețiu, liderul grupării celor excluși din PRM Arad în urmă cu câteva luni, ne-a contactat, ieri, la redacție pentru a face mai multe precizări asupra ședinței de analiză a Plenarei Consiliului Județean a PRM Arad, care s-a desfășurat la sfârșitul săptămânii trecute.

Redăm în cele ce urmează declarația fostului vicepreședinte al PRM Arad Iosif Crețiu:

„Este un mizilic fracțiunea care a plecat cu mine din PRM deoarece nu puteam să oblig oamenii, care erau deja pe lista de candidați să plece odată cu mine. Precizez că din bilanțul făcut de d-l Feieș am remarcat niște membri de partid care nu au avut nici un rezultat. Din patru comune pe care le-am avut în subordine, ca vicepreședinte pe probleme organizatorice, am avut un rezultat de doi viceprimari și 13 consilieri. D-l Feieș m-a înlăturat deoarece am adus la cunoștința tuturor membrilor de partid că se preconizează o alianță tacită între PSD și PRM Arad, cunoscută doar de câțiva membri pe care d-l Feieș i-a nominalizat ca buni membri și organizatori, dar dacă ar fi analizate rezultatele, fără pătimire și la rece, s-ar constata că munca lor este egală cu zero. În viitor, am să încerc să lămuresc toți membrii de partid, care încă nu sunt lămuriți, că la conducerea PRM Arad nu se află nici un adevărat peremist, care să simtă doctrina partidului. Nu văd cum în 2004, la alegerile generale, PRM Arad să aibă un scor mai bun ca în 2000, deoarece Feieș a înlăturat cei mai buni peremiști, dar care nu vor sta cu mâinile în sân. Am sesizări din municipiu și județ că unii din aleșii PRM-ului, consilieri locali și județeni, vor pleca. Ceea ce mai spun este ca tovarășul Gheorghe Feieș să nu se culce pe lauri și să nu creadă că cei care au muncit patru ani de zile în continuare vor dormi. Vom încerca să demonstrăm că conducerea aleasă de dânsul nu este competitivă".

Daniel Albu

Politică şi agricultură

(Urmare din pagina 1)

La Arad, omul care ar trebui să schimbe imaginea partidului ar fi Dimitrie Muscă. Simpatizant al președintelui Iliescu (de ce nu, și viceversa?!) D. Muscă este un performer într-un sector - am numit agricultura - cu mari probleme de lipsă de performanță în România. Se crede și se speră că D. Muscă va avea performanțe și pe linie de partid. Numai că d-l Muscă n-a prea vrut să se lege la cap cu politica. Om de bun simț, inginerul Muscă a recunoscut că nu se pricepe la politică, ceea ce nu am auzit încă afirmându-se în România, unde toți găgăuții își închipuie că simpla posesie a unui carnet de partid (n-are importanță care partid) îi transformă subit în mari oameni politici. Faptul că inginerul agronom D. Muscă afirmă sincer că nu se pricepe la politică nu-l și scuză însă ca politician. Acesta a spus doar un adevăr. Iar acest adevăr ar putea duce în două direcții total opuse.

Una dintre direcții ar putea însemna succesul întreprinderii de a salva partidul și de a-l duce la performanță. Cum? Simplu. Prin implicarea totală a lui Dimitrie Muscă în munca de partid și prin neglijarea meseriei pe care o stăpânește. Pentru că ar fi posibil ca D. Muscă să se ambiționeze, să demonstreze că, așa cum are performanțe în agricultură, poate avea și în politică.

Altă direcție ar putea însemna pur și simplu eșecul. Adevărul că inginerul D. Muscă nu se pricepe la politică poate duce în mod firesc la o necunoaștere a căilor de redresare a unui partid care demult scârțâie cumplit în județul Arad. Dimitrie Muscă poate să fie un slab activist de partid, un slab manager politic și, la un moment dat, sătul și de posibilele mașinațiuni din partid să lase de izbeliște partidul și să facă ceea ce se pricepe. Deși, orgolios și ambițios, m-aș îndoi că D. Muscă se dă bătut dacă se apucă de o treabă.

Și, vorbind de treabă, intrăm practic în ceea ce înseamnă specificul muncii de partid. Cine să facă treabă în PSD? Din ceea ce are azi partidul în frunte, D. Muscă n-ar prea prelua aproape pe nimeni. Iar numele vechiculate de el și alții, nu prea înseamnă mare lucru dacă ne gândim la specificul muncii de partid. Singurul care ar corespunde din punctul de vedere al muncii de partid - și care, pe deasupra, mai e și tânăr - este Florin Remețan. Care a și demonstrat, dealtfel, că se pricepe la munca de partid. Care muncă îl pasionează și căreia i se dedică. În rest, nu văd oamenii pe care D. Muscă îi scoate la bătaie. Se mai poate miza pe Avram Crăciun, dar numai în vederea resuscitării unor pesediști lăsați pe linie moartă, oameni pe care senatorul A. Crăciun poate să-i readucă în structurile partidului. Dacă nu cumva aceștia au trecut la cele veșnice.

Și ajungem la structuri. Greoaie, inflexibile și inerte, structurile PSD au dovedit că sunt departe de dinamismul și eficiența pe care le-au demonstrat alte partide, mai ales Partidul Democrat. Va ști inginerul agronom Dimitrie Muscă să transforme aceste structuri greoaie în echipe suple și dinamice care să schimbe imaginea de mamut greoi și ineficient a PSD? Dacă e un bun manager în agricultură se poate conta pe D. Muscă și ca manager politic? În agricultură un sac plus un sac fac doi saci. În politică, în schimb, nu aduni oamenii precum sacii. În sac știi ce ai, dar în capul omului multe se găsesc și doar el le știe. Vreau să spun atât: treaba de care s-a apucat inginerul D. Muscă nu e una ușoară, iar pentru această treabă sunt necesare calități și modalități de abordare specifice. Tocmai acestea s-ar putea să-i dea de bătaie lui Dimitrie Muscă.

În fine, modul de manifestare a pesediștilor va trebui să se schimbe radical. Aroganța, de atâtea ori afișată a liderilor PSD, mari, mici sau mititei, va trebui uitată. Acel „aproape de oameni" pe care-l lansa Iliescu pe vremuri va trebui să se transforme în realitate.

Problema cea mare - și vrem, nu vrem, revenim la primul termen al ecuației - pentru PSD sunt oamenii. Mai vechi, sau mai noi, pesediștii rămân pesediști. Îi va transforma D. Muscă precum a transformat ogoarele nerentabile în câmpie mănoasă? Am mari îndoieli în această privință. PSD-ul va trebui să se reformeze din rădăcini, cu alți oameni, cu alte idei, mult mai tineri, pregătiți politic, pentru că profesionalismul își va spune cuvântul până la urmă și în politică. Or, inginerul D. Muscă nu este un profesionist al politicii și nimic nu se învață peste noapte. Singură imaginea de bun manager în agricultură nu este suficientă. Nu e puțin lucru, dar nu e suficient.

Oricum, de urmărit ceea ce se întâmplă cu PSD și cu transplantul Dimitrie Muscă în politică. Pentru că, cu fundul în barca agricolă și în același timp și în barca politică nu se prea poate, iar pentru a avea o performanță reală într-un domeniu trebuie să mănânci acel domeniu pe pâine. D. Muscă, optând pentru politică, va avea destule probeme, dar problema cea mare este dacă D. Muscă vrea să aibă performanță în politică și dacă știe s-o obțină. Nicidecum cu mijloace agricole.

Fermierii din Șilindia, în căutarea succesului

Mai repede sau mai încet, după caz, oamenii satului caută să se adapteze cerințelor pieței agricole și să treacă astfel la constituirea de ferme eficiente economic. Chiar și în cele mai izolate comune și cu pământ agricol de slabă calitate, au apărut întreprinzători care au pornit la crearea unor mici ferme alcătuite pe principii economice. Nici la Șilindia n-a trebuit să căutăm mult un astfel de gospodar, Gelu Nistor ieșindu-ne întâmplător în cale și, din vorbă în vorbă, am aflat că este chiar omul de care aveam nevoie. Are în jur de 40 de ani și a pornit din nou la drum dorind să facă performanță în agricultură, la el acasă, în Șilindia. **"Am plecat din petrol cu Ordonanța și m-am gândit să investesc banii într-o fermă de animale"** și într-adevăr omul s-a apucat de treabă, nu înainte însă de a participa la cursuri de specialitate. **"Am fost la Arad, la Consultanță, la domnul Zoriti, care m-a instruit"** ne-a explicat fermierul din Șilindia care în timpul discuțiilor a demonstrat că deține cunoștințele teoretice necesare.

S-a axat pe creșterea vacilor de lapte, a viteilor și porcilor pentru carne. Însă nu întotdeauna, cele învățate în carte s-au și potrivit cu cele de pe teren, pentru că, de multe ori viața bate cartea! Și asta nu pentru că învățătura nu iar fi fost de folos; baiul a constat în veriga lipsă dintre producătorul de lapte și consumator. **"Am avut 12 vaci cu lapte și mai multe viței dar le-am lichidat deoarece n-am avut ce face cu laptele. La noi toată lumea aruncă laptele la porci. În Luguzău (sat aparținător comunei Șilindia n.n.) mai există doar 13 vaci cu lapte".** Prin urmare, omul nostru a continuat doar cu creșterea porcilor,în prezent având în cotețe 55 capete de râmători destinați pentru friptură ori salam. Bineînțeles că nici aici nu sunt toate bune și frumoase. Anul trecut, de exemplu, datorită faptului că prețul la porc viu a fost foarte mic, de doar 20 mii lei pe Kg., s-a trezit cu pierdere de 400 milioane lei. Adică cu atâta ar fi câștigat mai mult dacă ar fi vândut orzul și porumbul adunate de pe cele 20 ha cultivate. Speră însă ca anul acesta să-i iasă mai bine, prețul la porc este mai bun iar cerealele sunt și ele mai ieftine. Marele necaz pe care-l reclamă Gelu Nistor este faptul că nu-și poate stabili din timp un plan de afaceri din cauza marilor fluctuații de preț de pe piață.

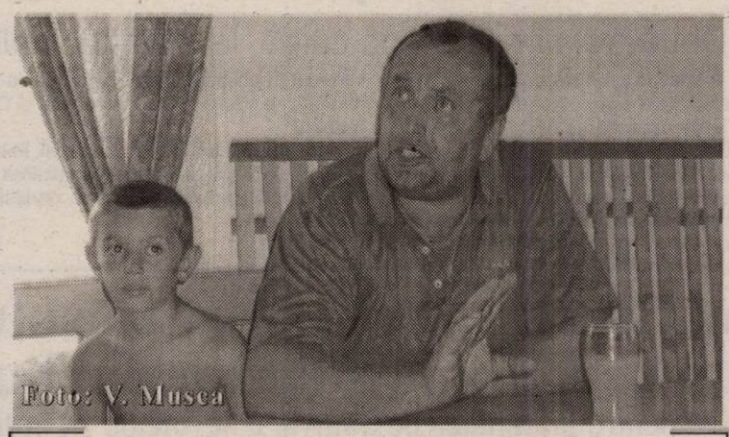

Gelu Nistor alături de băiatul său care probabil va avea mai mult succes în afaceri

Dar nu numai în acest domeniu sunt probleme. Marin Trușcă, consătean cu Nistor, a investit 81 milioane în 80 ha. plantație cu pruni. La ora actuală mai îngrijește doar 6 ha. tot pentru că nu are piață de desfacere și, în plus, cheltuielile sunt destul de mari. Așa că se ocupă mai mult de cele 10 ha. de pământ agricol arabil. **"Pomicultorii nu sunt asociați și astfel sunt lăsați la vrerea comercianților"** ne spune și Marin Trușcă.

Sunt încercări mai mult sau mai puțin reușite însă, așa cum se spune, cine îndrăznește și reușește. In schimb, cei care așteaptă ca timpul să le împlinească așteptările, vor pierde sigur.

I. Tuleu

La baza afacerii - creditul agricol

Alți tineri de vârsta lui au alte preocupări. Cristian Chișmore, din Pâncota, și-a întrerupt studiile și s-a apucat de agricultură. A început cu creșterea animalelor, domeniu în care mai avea ceva cunoștințe, el studiind medicina veterinară. În urmă cu câțiva ani a cumpărat un grajd, la marginea orașului, pe care l-a reparat împreună cu fratele lui. „În anul 2000 am luat un credit agricol de la CEC, pe o perioadă de cinci ani. Cu banii împrumutați, circa 128 de milioane de lei, am cumpărat 7 vaci și 20 de viței, și așa am început. Am reușit să achit creditul după doi ani și jumătate. Am rămas cu vacile iar între timp am pornit și activitatea de exploatare forestieră. Cristian e „capul" afacerii, dar e ajutat și de fratele lui mai mic, dar și de mama sa.

În grajdul său se găsește un taur deosebit, cu care tânărul fermier din Pâncota se poate lăuda. După părerea unor specialiști în domeniu (printre care îi menționăm pe ing. Leonard Zoriti, de la Centrul Județean de Consultanță Agricolă Arad și prof. Ioan Vintilă, de la Timișoara) acesta este printre puținele exemplare de acest gen din țară. E vorba de un taur din rasa alb-albastră belgiană, botezat Gusti, care se pretează bine la încrucișările cu rasa Holstein. Ce e deosebit la acesta e masa musculară, foarte accentuată. La un an, Gusti cântărește 450 de kilograme. „Anul trecut, l-am expus la târgul Agromalim și mulți au rămas uimiți de acest exemplar. Hibridarea cu această rasă e bună. În septembrie trebuie să se nască primii „produși" ai lui Gusti, sunt foarte curios să văd cum arată", mai spune Cristian Chișmore.

Cristian are 30 de hectare de pământ, cultivat în totalitate cu lucernă, pentru animale. De ce lucernă și nu altă cultură? „Am avut curaj să mă rup de cultura mare pentru că am văzut că e nerentabilă. Am considerat că merită să renunț la cultura mare în favoarea lucernei care, conservată în condiții optime, are oricând un preț".

Gerlinde Knap

Drumurile județului

Drumul care duce de la Târnova prin Șilindia spre Buteni este practicabil, putând fi întâlnite însă pe parcurs porțiuni de criblură sau grămezi de piatră pregătită pentru intervenții atunci când situația o cere. (Foto 1)

Cei care doresc să se răcorească în apele lacului de la Tauț vor năduși serios înainte de a ajunge la destinație, deoarece ocolirea gropilor presupune un efort mare din partea șoferilor. (Foto 2)

Foto: V. Musca

La Sintea Mare

Sancțiuni pentru depozitarea gunoiului în locuri nepermise

„La noi în localitate este o problemă cu curățenia. Unii aruncă peste tot mizerii, mai ales mase plastice. Ar trebui să avem un loc în care să le reciclăm", spune primarul localității Sintea Mare - **Mihai Ban**.

Lucrurile însă nu vor rămâne așa, Primăria fiind hotărâtă să ia măsuri în acest sens. Serviciul de salubritate are deja un tractor cu două remorci și sunt amenajate trei gropi de gunoi. Pentru a beneficia de serviciul de salubritate, localnicii trebuie să plătească o taxă de aproximativ 60 de mii de lei pe an. Dar pentru cei care vor să-și arunce singuri gunoiul se vor amenaja spații speciale în fiecare localitate, iar populația va fi informată să-l depoziteze doar în acele locuri.

Primarul comunei mai declară că, pentru a păstra localitatea mai curată, la prima ședință de Consiliu Local ce va urma, Primăria va stabili o serie de sancțiuni pentru cei care sunt indisciplinați și aruncă gunoaie în locuri nepermise.

Mai mult, o firmă din Germania, Tema Company S.R.L., va aduce în localitate peste 80 de pubele care vor fi montate și în satele aparținătoare.

„Am luat toate aceste măsuri pentru ca Sintea Mare să fie o localitate curată. Sancțiunile vor fi destul de drastice pentru cei care nu păstrează curățenia. Cum arată localitatea așa ne judecă și lumea. Știți cum se zice: «Omul sfințește locul»...", a mai spus **Mihai Ban.**

Nadia Bodran

Extinderea rețelei de apă

În cel mult trei săptămâni, în localitatea Sintea Mare, Primăria va începe lucrările la extinderea rețelei de apă potabilă. Investiția se ridică la aproximativ nouă miliarde de lei și va fi plătită din fondurile M.L.P.A.T. **„Până acum avem doar trei miliarde. Restul de șase miliarde sperăm să îl primim în cursul acestui an. Oricum, în curând vom începe lucrările. Licitația a fost făcută deja și a fost câștigată de firma Comera"**, ne-a declarat - **Mihai Ban** - primarul comunei Sintea Mare.

Mihai Ban a mai precizat că proiectul pentru extinderea rețelei de apă din Țipari spre Adea a fost întocmit în urmă cu patru ani de zile, dar nu a fost pus în practică din lipsă de fonduri. Prin urmare, până la sfârșitul anului, cei 1100 de locuitori ai satului Adea vor beneficia de „roadele" acestui proiect.

N. Bodran

Iluminatul public va costa mai puțin

Iluminatul public în comuna Sintea Mare și satele aferente va costa mai puțin decât până acum. Asta pentru că Primăria va începe din această lună reabilitarea completă a rețelei, în așa fel încât consumul va fi mai mic cu 30 la sută. Lucrările costă peste șase miliarde de lei.

Licitația a fost organizată deja și a fost câștigată de către firma târgovișeană Romlux. **„Noi estimăm ca până anul viitor să fie finalizată întreaga rețea de iluminat public. Instalațiile vor fi moderne, iar consumul va fi mult mai mic..."**, a subliniat **Mihai Ban** - primarul localității Sintea Mare.

N. Bodran

Recoltatul grâului - în toi

După cum am aflat de la inginerul **Gheorghe Rus,** director adjunct la Direcția pentru Agricultură și Dezvoltare Rurală (DADR) Arad, recent, a început și în județul nostru secerișul grâului. Astfel, până în prezent, grâul a fost recoltat de pe 24.665 ha, ceea ce reprezintă 25 la sută din suprafața totală, obținându-se o producție medie de 3.784 kg pe ha. „Semnalele primite până acum ne indică faptul că, în acest an, vom avea o producție foarte bună de grâu. Media producției obținută pe hectar până în prezent este mai mare cu circa 400 kg pe ha, față de producția programată, ceea ce este o veste bună. De asemenea, grâul anului 2004 se prezintă mult mai bine din punct de vedere calitativ, față de cel de anul trecut", declară ing. **Gheorghe Rus.**

În acest an, agricultorii arădeni au reușit să obțină producții bune și la culturile de orz (4120 kg pe ha) și orzoaică de toamnă (4.140 kg pe ha).

Rămâne de văzut în ce măsură producătorii agricoli vor izbuti să-și valorifice produsele la prețuri cât mai rentabile.

C. Trif

145 ani de statistică

Menirea socială a statisticii este de a pune la dispoziția întregii societăți informații cu privire la realitățile țării, date fără de care actul guvernării n-ar fi posibil. În România se face oficial statistică de 145 ani, Oficiul de statistică fiind una dintre primele instituții publice create în statul unitar românesc printr-o ordonanță a lui Alexandru Ioan Cuza. După 1989 una dintre primele instituții publice care și-a remodelat activitatea a fost tot statistica. Unul dintre primele capitole incluse în negocierile cu UE a fost capitolul 12 - statistica.

În ceea ce privește Direcția Județeană de Statistică Arad aceasta a participat, cu succes la două investigații statistice de amploare deosebită. Recensământul Populației și Locuințelor din 18 martie 2002 și recensământul General Agricol (dec. 2002 - ian. 2003). Angajații direcției au finalizat primii din țară derularea în teren a activităților presupuse de cele două investigații. În ultima perioadă, spune directorul Florica Grec, DJS derulează anchete noi privind calitatea apei, volumul de lemn exploatat, investiții străine directe, investițiile privind tehnica de calcul în unitățile economice. În cadrul anchetelor sociale se desfășoară ancheta „Organizarea muncii și tipologia programului de lucru", „Macheta asupra condițiilor de viață".

Întregul colectiv al direcției a fost angrenat în desfășurarea alegerilor locale, sub aspect tehnic. Că s-a lucrat bine este demonstrat de faptul că verificarea la Biroul Electoral Central a documentelor privind alegerile locale a ținut doar patru minute. „Activitatea de ansamblu a direcției pentru

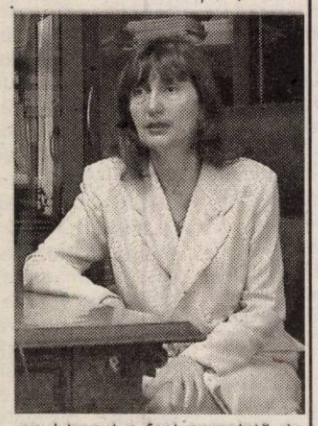

anul trecut a fost apreciată de conducerea Institutului Național de Statistică, personal de d-na președinte Clementina Ivan Ungureanu, ca fiind una foarte bună. Spre surprinderea plăcută a angajaților, suplimentar s-a primit o scrisoare privind aprecierile și unele realizări deosebite din cadrul direcției, scrisoare care a fost trimisă tuturor direcțiilor din țară" spune Grec.

Ca obiective de viitor DJS vizează creșterea capacității de investigații și cuantificare a evoluțiilor economice și sociale, îmbunătățirea și dezvoltarea sistemului de indicatori statistici și a metodologiilor în relație directă cu dinamica fenomenelor și proceselor economico-sociale.

D.S.

Jumătate din combustibilul necesar pentru iarnă e deja în stocul CET

● Două-trei zile fără apă caldă, la sfârșitul lunii

Societatea arădeană producătoare de energie termică a început deja aprovizionarea cu combustibil pentru lunile de iarnă. În stocul CET există în prezent 9000 de tone de păcură și 200 de mii de tone de cărbune. Asta înseamnă jumătate din necesarul de combustibil pentru ca Aradul și arădenii să treacă fără probleme peste următoarea iarnă. „După 1 august vom relua transportul de cărbune, întrerupt în această lună. Programul se desfășoară normal", ne spune directorul general al CET, Lucian Barniciu.

Acesta mai spune că, probabil, la sfârșitul lui iulie, timp de două-trei zile, furnizarea apei calde va fi oprită, pentru efectuarea reviziilor tehnice anuale.

G. Knap

Primăria trebuie să găsească soluții pentru acoperirea găurilor din buget

☛ Numai pentru gratuitatea pe tramvai e nevoie de 14 miliarde

Executivul Primăriei are probleme destul de mari, după alegerile din iunie, probleme cu care s-a confruntat și fostul primar Dorel Popa, atunci când a preluat frâiele administrației arădene, în urmă cu patru ani. Bugetul Aradului este cheltuit într-o mare măsură, existând destui de puțini bani pentru noi investiții, astfel că actuala administrație va fi nevoită să aștepte până în 2005, pentru a-și pune în aplicare planurile, dar și promisiunile din campania electorală.

Deocamdată, însă, e nevoie de o rectificare de buget, la care, de altfel, serviciile specializate din cadrul Primăriei Arad lucrează de ceva timp. „Trebuie să căutăm bani pentru a acoperi unele găuri din buget. Deocamdată, nu știu când vom face rectificarea, cel mai probabil, în luna august", susține primarul Gheorghe Falcă.

Una din situațiile delicate, lăsate moștenire de vechea administrație, este cea cu privire la gratuitatea pe tramvaie pentru pensionari. Din câte se știe, în campania electorală, această gratuitate a fost subiect de dispută, în special în turul II, între Dorel Popa și Gheorghe Falcă. Fostul primar îl acuza pe Falcă de faptul că va tăia aceste gratuități, în timp ce actualul primar susținea sus și tare că va sprijini în continuare pensionarii. Numai că, spre deosebire de Dorel Popa, primarul Falcă nu știa cu exactitate despre ce este vorba. A aflat, însă, abia după ce a ajuns la Primărie că, în buget, banii pentru gratuitatea pe tramvaie există doar pentru luna iulie, în august fiind ... „secetă" în buget. „Trebuie să alocăm încă 14 miliarde de lei gratuității pe tramvaie pentru pensionari, pentru că banii ne ajung numai până în august. Va fi foarte greu să facem rost de acești bani", mai spune Falcă.

Cosmin Mihuța

Noi certificate de trezorerie

● În șase luni, în județ s-au vândut certificate de peste 400 miliarde de lei

Printr-un recent ordin al Ministrului Finanțelor Publice au fost aprobate două noi emisiuni de certificate de trezorerie cu dobândă pentru populație. Prima, cu termen de scadență la **90** de zile și dobândă de **15 %** pe an. Arădenii interesați mai pot subscrie la aceste certificate în zilele de 14, 15, 16, 20, 21, 22, 23, 27, 28, 29 si 30 iulie 2004. Termenul de răscumpărare al certificatelor de trezorerie este în octombrie 2004.

A doua emisiune are termenul de scadență la **180** de zile și dobânda de **15,5%** pe an. Subscripția se poate face în zilele de 14, 15, 16, 21, 22, 23, 28, 29 si 30 iulie 2004 iar termenul de răscumpărare este în ianuarie 2005. E important de știut că titularii pot răscumpăra aceste certificate și înaintea datei de răscumpărare, situație în care pentru perioada de subscriere se acordă dobânda la vedere de **5%** pe an.

Dobânzile încasate de către populație prin subscrierea de certificate de trezorerie nu sunt supuse impozitării.

În primul semestru din acest an valoarea investită de arădeni în cumpărarea de certificate de trezorerie este de 437 miliarde de lei.

G. Knap

Investiții germane la școlile din Pâncota

Pâncota se pregătește intens, în aceste zile, pentru începerea noului an școlar. În acest sens, se fac mai multe lucrări de igienizare a clădirilor unităților de învățământ, pentru ca la 15 septembrie școlile să-i întâmpine pe elevi în „haine" noi. „Am demarat o serie de reparații și igienizări la școlile din oraș și dorim ca până la 15 august lucrările să fie finalizate. De fapt, noi cam în fiecare an am terminat cu reparațiile în 15 august, încercând să nu ne întindem până în preajma deschiderii anului școlar", susține primarul Iosif Retter. Pentru pregătirea noului an școlar, Primăria a alocat în jur de 500 de milioane de lei, de la bugetul local.

Alături de acești bani, o altă investiție importantă vine din partea asociației germane Rumanienhilfe Kern, o asociație de sprijin pentru România. „Cei de la Rumanienhilfe Kern ne-au mai ajutat și în trecut, iar acum vor face o investiție la școala din Măderat. Este vorba de un grup sanitar modern, de care acea școală, deocamdată, din păcate, duce lipsă", mai spune Retter.

Cosmin Mihuța

Raportările contabile - până la 30 iunie

Agenții economici, indiferent de forma de organizare, tipul de proprietate, inclusiv persoanele juridice aflate în curs de lichidare, până la terminarea lichidării, au obligația să întocmească și să depună **raportări contabile la 30 iunie 2004.** Termenele de depunere sunt: 10 august - pentru persoanele juridice care aplică reglementările contabile simplificate, 20 august - pentru persoanele juridice care aplică reglementările contabile armonizate cu Directiva a IVa a Comunităților Economice Europene. Persoanele juridice care nu au desfășurat activitate de la data înființării până la 30 iunie 2004 nu întocmesc raportări contabile, ci depun o declarație pe propria răspundere până la data de10 august.

„Raportările contabile se depun în format electronic, însoțit de două exemplare listate, împreună cu o copie de pe codul fiscal sau codul unic de înregistrare, raportul administratorului, precum și o copie a balanței de verificare a conturilor sintetice. Pentru a obține programul informatic, agenții economici se pot prezenta cu o dischetă la administrația finanțelor publice în raza căreia au domiciliul fiscal sau îl pot descărca de la adresele www.finantearad.ro și www.mfinante.ro", ne spune Călin Arusti, purtătorul de cuvânt al DGFP Arad.

G. Knap

Schimb de idei și experiență între întreprinzători din Arad și Bekes

● În domeniul transporturilor

Filiala Arad a Consiliului Național al Întreprinderilor Private Mici și Mijlocii din România a organizat la sfârșitul săptămânii trecute seminarul „Afaceri transfrontaliere în perspectiva aderării la piața unică", la care au participat întreprinzători arădeni și din Bekes (Ungaria) care-și desfășoară activitatea în sectorul transporturilor. Acesta a fost al treilea seminar dintr-o serie de activități derulate în cadrul proiectului ARBEK - Birou Regional transfrontalier pentru afaceri, implementat de Arad și Bekes pentru dezvoltarea IMM-urilor din aceste județe, prin încurajarea desfășurării de afaceri comune, amplificarea legăturilor economice existente și crearea unui birou transfrontalier pentru afaceri.

Proiectul ARBEK, a cărui valoare totală este de 40.000 de euro, beneficiază de cofinanțare prin Programul PHARE CBC, valoarea finanțării părții române fiind de 5000 de euro. „Scopul acestui seminar a fost de a se întâlni întreprinzători români și maghiari într-un schimb constructiv de idei și informații privind transpunerea normelor europene în legislația privind desfășurarea activității de transport", a spus Mihaela Breaz, director executiv al CNIPMMR - filiala Arad și managerul proiectului ARBEK.

La eveniment au participat cinci întreprinzători maghiari și mai mulți din Arad. În prima parte a seminarului, participanților le-au fost prezentate informații de maximă importanță pentru transportatori, cu precădere legislative. Seminarul informativ de vineri a continuat sâmbătă cu o vizită la două firme arădene de transport și cu un atelier de lucru.

Următorul seminar din cadrul proiectului ARBEK se va desfășura în perioada 16-17 iulie, la Bekescsaba, pe probleme de turism.

G. Knap

Credite avantajoase pentru cei care angajează șomeri

☛(Urmare din pagina 1)

„Angajatorii trebuie să știe că mai au o serie de facilități. Astfel, pentru șomerii angajați AJOFM Arad va acorda timp de 12 luni un salar minim pe economie pentru absolvenții învățământului gimnazial; 1,2 salarii pentru absolvenții de școală postliceală și 1,5 salarii pentru absolvenții de învățământ superior", spune Bălaș.

De aceleași prevederi vor beneficia companiile care angajează șomeri în vârstă de peste 45 de ani și care sunt unici întreținători de familie.

Beneficiarii de credite subvenționate au obligația de a menține locurile de muncă nou create pentru o perioadă minimă de 5 ani. De reținut mai este că studenții, în vârstă de până la 30 de ani, înscriși la o instituție de învățământ superior acreditată au un avantaj și mai mare. Astfel, dacă ei înființează o firmă au șansa să primească credit la o dobândă de 25% din rata oficială a scontului stablită de BNR. Amintim că rambursarea creditelor destinate pentru cumpărare de materii prime și materiale se face în 12 luni, iar cele destinate investițiilor într-o perioadă de 36 de luni.

Cei interesați de asemenea posibilități pot merge la Compartimentul Creditare al AJOFM Arad unde pot obține formularele și alte detalii. Dacă planul este bun el trebuie să obțină avizul comitetului de credit și în final al BCR. Abia atunci investitorul poate lua banii. Dacă totul merge bine în maxim o lună de zile omul poate porni afacerea.

DOBÂNZILE BANCARE în vigoare la 12.07.2004

Denumirea băncii	Suma minimă (lei)		Dobânda (% pe an)											
			Persoane fizice						Persoane juridice					
	Persoane fizice	Persoane juridice	la vedere	Pe termen de (luni) 1	2	3	6	9	12	la vedere	Pe termen de (luni) 1	2	3	6	9	12
BCR	-	25.000.000	1	14	-	15	14,5	14,75	16	1	14	-	15	14,5	14,75	16
BRD	1.500.000	5.000.000	0,5	14,5	14,75	15,5	15,75	16	16,25	0,5	14,5	14,75	15	15,25	15,5	15,75
B. Transilvania	300.000	25.000.000	2	16,5	–	17	17	17,5	17,5	2	16,5	–	17	17	17,5	17,5
BanePost	500.000	500.000	1	14	–	14,5	14,5	15	16	1	12,5	–	13,5	14,25	15	16
San Paolo IMI Bank	500.000	10.000.000	1	14	15	16	16,5	16,5	16,5	1	14	15	16	16,5	16,5	16,5
Romexterra	1.000.000	50.000.000	1,5	14	–	16	16,5	17	17,5	1,5	14	–	16	16,5	17	17,5
B. Românească	500.000	15.000.000 la sume peste 5000 Euro - bonificații suplimentare	1	16,5	–	16,75	16,9	17	17	1	16,5	–	16,75	16,9	17	17
B. Carpatica	500.000	50.000.000	1	16,25	–	17	17,5	17	17	1	16,25	–	17	17,5	17	17
Alpha Bank	-	-	1	16,5	16,5	16,5	17	17	17	1	16,5	16,5	16,5	17	17	17
C. C. Phoenix	500.000	500.000	1	16	–	17	18	–	19	1	16	–	17	18	–	19
C. C. Mureșul	300.000	2.000.000	1	14	–	16	17	18	18	1	14	–	16	17	18	18

Din nou, fotbal pe UTA

„Bâtrâna Doamnă" dă piept cu Pandurii Târgu Jiu

Astăzi, de la ora 18,00, microbiștii au ocazia să treacă - din nou - pragul „templului" fotbalului arădean, **stadionul UTA**, pentru a asista la primul meci de pregătire din noul sezon. Adversarul „textiliștilor" va fi una dintre pretendentele la promovarea în primul eșalon, Pandurii Târgu Jiu, echipă ce revine în țară după efectuarea cantonamentului în localitatea italiană San Pellegrino. Din câte a lăsat să se înțeleagă, pe lângă prestația propriei echipe, Emil Săndoi, antrenorul oltenilor, va urmări și fotbaliști de-ai UTA-ei care ar putea ridica nivelul formației sale. Astfel, pentru Dorin Rădoi se ivește o bună ocazie de a se întoarce acasă, mai ales că „oficialii" utiști doresc să-i reducă contractul de 12.000 de dolari pe an. Pe de altă parte, însă, mijlocașul ofensiv este o „piesă" importantă în angrenajul gândit de Mircea Petescu.

Pentru noul staff al „Bătrânei Doamne", cât și pentru spectatorii arădeni va fi important să-i urmărească la lucru pe jucătorii veniți de la Școala de Fotbal a lui Petescu, „Arena Lintești". Probabil, meciul va fi abordat în formula ce a terminat campionatul, din care lipsesc doar Alin Petruț (accidentat) și Costache (plecat la Petrolul), iar pe parcurs vor intra și juniorii considerați de mare perspectivă.

Călin Mnerie

Foto: St. Matyas

Din Göteborg, transmite Adrian Hărțău

Întâlnirea Continentelor

Fascinant, extraordinar, electrizant. Merită să trăiești pentru a vedea si simți o festivitate precum cea prefațând a 30-a ediție a Gothia Cup. Toate continentele planetei, țări cu diverse culturi și civilizații, și-au dat întâlnire pe un stadion „Ullevi" umplut până la refuz. 40 000 de suflete au vibrat împreună entuziast și sublim, creând un amestec de bună dispoziție si fraternitate. 39 dintre ele au reprezentat Aradul și România. Clubul Sportiv Atletico a fost la înălțime și cu acest prilej, micii fotbaliști, echipați în galben, dovedindu-se activi pe toată durata festivității de deschidere. Nici nu vă puteți imagina spectacolul de culoare, lumină și sunet de pe arena din Göteborg. Brazilieni în ritm de samba, basci dezlănțuiți, grații nordice, desculțe, alese pe sprânceană ... O regie desăvârșită, care a încântat copii și maturi deopotrivă. Pe rând, delegațiile au defilat pe fond muzical, evenimentul fiind proiectat pe două ecrane de dimensiuni uriașe. Finalul apoteotic a smuls lacrimi de emoție, mai ales că se apropia momentul intrării în scenă a Suediei. S-a încins o horă a prieteniei, în tribune spectatori în delir dansau agitând baloane colorate, iar când toată lumea intrase deja deplin în atmosfera magnifică, a fost pusă cireașa pe tort printr-un prelungit joc de artificii, plăcută vrajă pentru privirile tuturor. Fără nici o exagerare, au fost două ore absolut memorabile. Deschizând o competiție la rândul ei unică, imposibil de uitat.

„Boxul... un sport dur, dar ușor pentru cine îl practică"

● este de părere pugilista Floare Lihet

Sportul cu mănuși este prea puțin practicat de fete. Floare Lihet (Astra Arad) a optat pentru această ramură de doi ani de zile. De ce? A vrut să arate că și fetele pot face un sport cunoscut pentru bărbați. Noi am mai stat de vorbă cu Flori - sau Banderas - cum i se spune, în urmă cu un an. De data aceasta am avut în față o Flori mult mai ambițioasă și hotărâtă să își ducă planul până la capăt. Pentru a-i fi mai ușor a slăbit opt kilograme. Sportul cere sacrificii, doar. Să o lăsăm pe ea să ne povestească...

- Flori, de ce boxul și nu handbalul, spre exemplu?

- Înainte de a mă apuca de box, am avut înclinații spre sporturi considerate pentru bărbați, fotbalul. Am încercat, mi-a plăcut, iar acum, dacă lipsesc o zi de la sală, nu mă simt bine.

- Cum a fost primul contact cu boxul?

- Așa cum am precizat, mi-a plăcut. Maestrul Ștefana m-a încurajat de la început și mi-a spus să nu mă dau bătută fiindcă am un viitor în față în acest domeniu. Am avut ambiție și curaj, deoarece îți trebuie curaj să urci în ring.

- De ce ai slăbit opt kilograme?

- Îmi este mult mai bine și ușor la o categorie mai mică. Visul meu este să ajung campioană europeană, iar sportul cere sacrificii. Mi-a fost greu, am avut serviciul, antrenamente și trebuia să dau jos din greutate. Dar nu m-am dat bătută.

- Ce înseamnă „nobila artă" pentru tine?

- Un sport dur, dar ușor pentru cei care îl practică. În același timp, o nebunie curată.

- Care sunt rezultatele tale de până acum?

- În 2002 am fost vicecampioană la categoria 60 de kilograme, anul trecut campioană la aceeași categorie. Anul acesta, la Cupa României și la Centura „Păltiniș" m-am clasat pe prima poziție. Pe plan internațional, în 2003 am participat la Campionatul

European de la Peks unde m-am clasat a cincia. În luna mai a acestui an am fost la un turneu la Istanbul, unde tot locul V am ocupat, iar în iunie, în Italia, am prins poziția a III-a a podiumului de premiere.

- În octombrie vei lua parte la C. E. de la Milano...

- De unde doresc să mă întorc cu medalia cea mai strălucitoare. Este unul dintre visele mele. Apoi, mi-ar plăcea - dacă boxul va fi ramură olimpică - să particip la J. O. de peste patru ani. Iar pentru viitor, dorința mea este să devin maestră, să învăț și alte fete acest sport.

- Care este lovitura ta preferată?

- Sunt două, croșeul de dreapta și upercut în ficat. Iar dintre boxeri îl admir pe Leonard Doroftei. Îmi place stilul lui, cum își sufocă adversarul, cum nu îi dă voie să își facă jocul. Pur și simplu nu îl lasă să respire.

- Ar mai fi ceva de adăugat?

- Aș dori să precizez că fără sprijinul maestrului Ștefan Ștefana nu aș fi reușit. Apoi mulțumesc firmei Biemme, unde lucrez, pentru că m-a lăsat să mă pregătesc pentru Campionatele Europene, dar și primarului din Vinga, dl. Lucian Stoicu și d-lui Crișan, patronul societății Crișan Group. Sunt oameni care mi-au fost alături mereu.

- Flori, îți mulțumim și îți dorim multă baftă.

A consemnat,
Adela Ciolocoi

Handbal masculin

Motivul demiterii: rezultatele slabe

● *Obiectiv - clasarea în primele trei*

Interesantă și surprinzătoare schimbarea la nivelul băncii tehnice, în cadrul echipei de handbal masculin H. C. Arad. Reunirea lotului a adus o modificare în ceea ce îi privește pe cei doi tehnicieni, Adrian Dreghici și Pavel Crivăț luând locul celor doi concediați, Ștefan Deacu și Titi Ionescu. Mihai Petrică, vicepreședintele clubului a explicat: **„Rezultatele avute au fost principalul motiv. I-am ales pe cei doi cu intenția de a schimba ceva. Pentru noul campionat am stabilit drept obiectiv o clasare între primele trei echipe, nu neapărat promovarea."** Fiecare club are dreptul să facă ce mutări dorește - să nu se înțeleagă greșit, nu avem nimic cu noii tehnicieni, le dorim multă baftă în activitatea lor - dar nu considerăm că cei doi antrenori, Deacu și Ionescu, pentru simplul motiv că nu au avut rezultate, trebuia înlăturați de la echipă. Cu Ștefan Deacu la timonă s-a acces în Liga Națională, de unde, într-adevăr, s-a retrogradat. Însă, la situația existentă în acea perioadă, având în vedere lipsa de experiență a jucătorilor, salariile neachitate luni întregi, nu știm care antrenor putea face mai mult. Motivația d-lui Petrică este pertinentă, dar nu și întemeiată, opinăm noi.

● *Trei au plecat*

Așa cum se știe, trei handbaliști au ales să continue activitatea sportivă la alte formații, bineînțeles la grupări din primul eșalon. Ilie Vaidasigan, după ce a cochetat cu Politehnica Timișoara a ajuns, alături de Gabor Kovaci, la Universitatea Reșița, echipă pentru care ar putea semna și Adrian Cristescu. Iată că, sezonul petrecut în prima divizie a fost benefic pentru cei trei sportivi, având acum șansa de a se afirma.

Adela Ciolocoi

Ibric este „tricotor", Luca se mai gândește

Marți seară, președintele CS Tricotaje Ineu, Paul Fluieraș l-a convins pe experimentatul fundaș, Nelu Ibric, să semneze un nou contract. Tot cu acest prilej, a fost chemat la negocieri și atacantul Cristian Luca, însă acesta a cerut timp de gândire suplimentar. În ceea ce-i privește pe ceilalți fotbaliști fără contract: Mariș și Porumboiu, directorul executiv Dorel Cura crede că ambii vor semna în zilele următoare. Apoi, mijlocașul Marius Ciubăncan merge la două capete. Ori primește dezlegare de la Seriff Tiraspol pentru ultimul său an de contract, ori UEFA va fi mai rapidă și-l va declara jucător liber în urma memoriului făcut la forul european. De-o fi una, de-o fi alta, Ciubăncan se poate considera „tricotor" și titular pe flancul stâng, în locul lui Bogdan Iambor, dorit cu insistență de FC Oradea.

Și ca lotul să fie complet, pe lângă obținerea „iscăliturilor" mijlocașului Pavel și a portarului Olteanu, ar mai fi de rezolvat transferurile lui Tibi Șerb și Valentin Fritea, singurii jucători de la Romvest pe gustul antrenorilor Nagy și Bunaciu. La Stângu s-a renunțat deja, fiind jucător sub contract cu Telecom Arad, în timp ce atacantul de buzunar, Negrita, venit din liga a cincea germană, are șanse mici să rămână pe Crișul Alb.

Călin Mnerie

Solomon și Bilia, la Internațional Pitești

Terminându-și contractul cu ACU Goldiș Arad, internaționalii de juniori Neculai Solomon și ..... Bilia s-au orientat spre divizionara B din seria întâi, Internațional Pitești. Chiar dacă încă nu au semnat, cei doi o pot face în orice moment, având acordul clubului de care aparțin, Romvest Arad.

În altă ordine de idei, Lucian Ciba este tentat să-l urmeze pe Alin Zaha, la Olimpia Salonta. Vă reamintim că mijlocașul care și-a încheiat contractul cu Frontiera Curtici a mai cochetat și cu Tricotaje Ineu.

C.M.

Coraș: „Nu antrenez jucătorii altora"

Luminița de la capătul tunelului se vede și la ACU Goldiș Arad. La sfârșitul săptămânii trecute, s-au dat o parte din banii restanți, urmând ca până mâine, la plecarea în cantonament, să fie „stinse" și celelalte datorii față de jucători. Cu o parte a fotbaliștilor a căror contracte au expirat la sfârșitul sezonului trecut: Sinescu, Aslău, Stupar și Pocian s-a purtat o primă rundă de discuții și după toate probabilitățile aceștia vor semna prelungirea înțelegerilor. În schimb, mai tinerii Pavel și Bier cu greu vor putea fi convinși să mai continue la un club care i-a ținut fără bani o bună perioadă de timp. Astfel, Marcel Coraș va fi nevoit să găsească înlocuitori pe măsura celor doi, plus Solomon, care nu a mai dat nici un semn de viață. Deocamdată, Stroe (Dacia Mioveni), Szerencz (Gloria Renel Baia Mare), Zaharia (Minerul Turț), Hexan (Armătura Zalău), Bunescu și Leucă (ambii Giarmata) s-au ridicat la așteptările antrenorului și vor urca, mâine, „la munte." **„E clar că dacă îi duc în cantonament, mi-i doresc în lot. Eu nu antrenez jucătorii altora"** - a spus Marcel Coraș, care a mai precizat că mai așteaptă la Moneasa 3-4 jucători buni, cu jocuri în Divizia A.

Despre posibila „dezertare" a lui Flavius Pavel la rivala Tricotaje Ineu, Coraș a spus: **„E bombă făsâită. Cei de la Ineu pot să-l ia dacă cred că are valoare."** În schimb, fostul internațional nu și-a ascuns interesul pentru Călin Mariș și Flavius Lingurar.

C. Mnerie

Rugby

Final de cantonament, pe Litoral

Două zile, atât mai au de petrecut componenții echipei Contor Zenner Universitatea „Aurel Vlaicu" în stagiul de pregătire, de la Costinești. Axându-se pe pregătirea fizică generală Ovidiu Șerban a programat câte 2-3 antrenamente pe zi, pe plajă. Șapte jucători sunt în vizorul formației arădene, despre care antrenorul Ovidiu Șerban nea spus: **„ Prefer să nu precizez numele lor deoarece sunt și alte echipe interesate. Apoi, asupra potențialului lor îmi pot da cu părerea abia după ce îi voi vedea la jocurile de pregătire."** Se știe, însă, că este dorit la echipă Dimofte, de la Bucovina Suceava, component - alături de Mădălin Gârbău - al lotului național de rugby în șapte. Nu au făcut deplasarea la Marea Neagră: Cosmin Chiroiu și Dragoș Țincu, ambii aflați în proces de recuperare după accidentările suferite.

C. M.

Leo Pința - antrenor la Șiria

Retrogradată din Divizia C, Șiriana Șiria își schimbă strategia. Rămasă fără suportul finanțatorului Ioan Caia și jucătorii acestuia, dar mai ales fără a mai avea sprijinul lui Ioan Gurban, înlocuit la Primărie deValentin Bod, gruparea din Pădogorie a ales să meargă pe mâna fotbaliștilor din zonă. Mai mult, noul edil șef al comunei lui Slavici își dorește și o colaborare cu ACU Goldiș Arad și tocmai de aceea a optat pentru un antrenor de la clubul „studențesc". Odată cu venirea la „cârma" Șirianei, Leontin Pința va aduce cu el 7-9 jucători de 17-18 ani, de la ACU, având ca obiectiv pentru primul sezon în Divizai D crearea unei formații competitive.

C. Mnerie

TOATE ÎN 48 DE RATE!

plus un TICHET CADOU in valoare de 150 000 lei cu care iti cumperi ce vrei!

Abonează-te la Connex în perioada 2-31 Iulie, în magazinele CG&GC, si vei putea achizitiona telefonul* cu avans zero si rate pana la 48 de luni prin ERS.

(3707972)

*Preturile nu includ TVA si sunt valabile doar pentru abonament la Connex. In limita stocului disponibil. Detalii in magazine.

OFERTA CONNEX
- 50% reducere la abonament, adica 3,5 USD/ luna pana la sfarsitul anului (31 decembrie 2004).
- In plus, numai pentru orasul tau, ai 70 de minute incluse, pe viata si poti castiga castiga zilnic un telefon Samsung P400.
  Oferta valabila pana la 30 August 2004.

CG & GC Soluții Integrate IT&C

DEALER CONNEX

B-dul Revolutiei nr. 42, Tel: 0257-250.604, e-mail: cgarad@cg-gc.ro
www.cg-gc.ro 0722.55.77.99 www.gsm4all.ro

In the business of being the best

BE PART OF OUR SUCCESS

ALCOA

Alcoa Fujikura Ltd. (AFL) - www.aflauto.com - is a joint venture between US-based Alcoa, www.alcoa.com, the worldwide market leader in the aluminum industry, and Japanese wire and cable maker Fujikura. AFL's automotive division manufactures wire harnesses used in automotive electrical distribution systems for customers like Ford, Audi and Volkswagen in the Southwestern part of Romania. The company started its Romanian operations in 2002 as greenfield investments. Currently employs more than 2500 people and has significant future growth plans.

Alăturați-vă echipei noastre și candidați pentru posturile:

MAISTRU MONTAJ

Responsabilitati: · Supravegherea spatiului in care isi desfasoara activitatea, precum si a personalului in conformitate cu regulile si politica companiei;
· Instruirea personalului in vederea folosirii adecvate a echipamentelor si materialelor;
· Responsabilitate pentru productivitate, calitatea produselor, si sistemul de productie.

Cerinte: · Studii superioare (studii tehnice reprezinta un avantaj);
· Experienta in domeniul industriei constituie un avantaj;
· Experienta in conducerea unui echipe;
· Abilitate in comunicare interumana;
· Cunostinte operare PC;
· Bune cunostinte de limba engleza (limba maghiara/germana constituie avantaj).

INGINER CALITATE

Responsabilitati: · Rezolvarea cerintelor clientului si stabilirea planurilor de actiune;
· Gasirea de solutii pentru corectarea problemelor de calitate;
· Coordonarea echipei de auditori de produs;
· Pregatirea documentatiei de calitate ceruta de client;

Cerinte: · Studii superioare tehnice;
· Experienta in domeniul calitatii constituie un avantaj;
· Bun organizator;
· Cunostinte operare PC;
· Bune cunostinte de limba engleza (limba maghiara/germana constituie avantaj).

INGINER DE PRODUCȚIE

Responsabilitati: · Stabilirea resurselor necesare productiei (echipamente, oameni);
· Masurarea timpilor si calcularea normelor de productie);
· Proiectarea fluxului de materiale;

Cerinte: · Studii superioare tehnice;
· Experienta in domeniul industriei constituie un avantaj;
· Capacitatea de a lucra in echipa
· Excelente cunostinte operare PC (Power Point, Autocad constituie avantaj);
· Bune cunostinte de limba engleza (limba maghiara/germana constituie avantaj).

(3707967)

MECANIC INTREȚINERE

Cerinte: · Cunostinte operare DOS
· Studii superioare constituie avantaj
· Cunostinte de limba engleza si/sau maghiara reprezinta un avantaj

Daca sunteti pregatiti pentru urmatorul pas in cariera dumneavoastra, va rugam sa trimiteti CV-ul impreuna cu scrisoarea de intentie, atat in limba romana cat si in limba engleza, la adresa de mai jos, nu mai tarziu de 2 saptamani de la aparitia acestui anunt. Mentionati postul pentru care aplicati. Numai candidatii selectati vor fi contactati.

Adresa: DN 79, KM 37,5 NADAB, 315101, ARAD
E-mail: Daciana.Rosca@alcoa.com Fax: 0257/307126

PREŢURILE - UN OBSTACOL?
NU ŞI PENTRU **GAMA NISSAN 4X4.**

PICK-UP
între **700 - 1.000 €***

PATROL
-1.200 €*

TERRANO
-1.500 €*
TAXE VAMALE 0%

X-TRAIL
-1.500 €*

Mașinile din imagine sunt cu titlu de prezentare.

NISSAN 4x4

3 ani garanție sau 100 000 km

* Reducere aplicată la prețul CIP București.
Ofertă valabilă în limita stocului disponibil. Detalii și condiții de comercializare în rețeaua Nissan.

- **livrare imediată din stoc**
- cea mai completă gamă 4x4
- peste 50 de ani de tradiție off-road
- ofertă leasing prin RCI Leasing România

www.nissan.ro

NISSAN
SHIFT_expectations

GETAX - Calea Bodrogului nr. 10, Telefon: 0257 / 281.995
CONCESIONAR RENAULT-NISSAN

(c.166/2004)

Electrica

SUCURSALA DE ÎNTREȚINERE ȘI SERVICII ENERGETICE-ELECTRICE ELECTRICA BANAT

SISEE „Electrica Banat" își desfășoară activitatea în zona de vest a țării, mai exact în județele Arad, Caraș-Severin, Hunedoara și Timiș prin Agențiile sale de Întreținere și Servicii Energetice - Electrice.

Având implementat și certificat un Sistem de Management Integrat Calitate-Mediu în conformitate cu cele două standarde ISO 9001:2000 și ISO 14001:1997, SISEE „Electrica Banat", respectiv Agențiile sale, vă stau permanent la dispoziție, cu oricare din următoarele categorii de servicii (la prețuri avantajoase):

- Proiectare, consultanță instalații electrice 0,4-400 kV, de distribuție și utilizare;
- Întreținere-reparații instalații electrice și execuție lucrări noi 0,4-110 kV;
- Reparații echipamente energetice și electrice (inclusiv transformatoare de putere de la 5 KVA până la 40 MVA) și verificări, reparații, revizii echipamente de măsură - în laboratoare specializate;
- Transporturi auto (și auto speciale), închirieri mijloace și utilaje auto;
- Alte activități (vânzări de materiale și echipamente electrice și energetice, examinări psihologice etc.).

Pentru orice informație suplimentară ne puteți contacta la tel/fax:

AISEE ARAD 0257-256.403; 0257/256.406
AISEE DEVA 0254/205.651; 0254-205.652
AISEE REȘIȚA 0255-217.400; 0255-217.450
AISEE TIMIȘOARA 0256-405.502; 0256-435.318

(3707999)

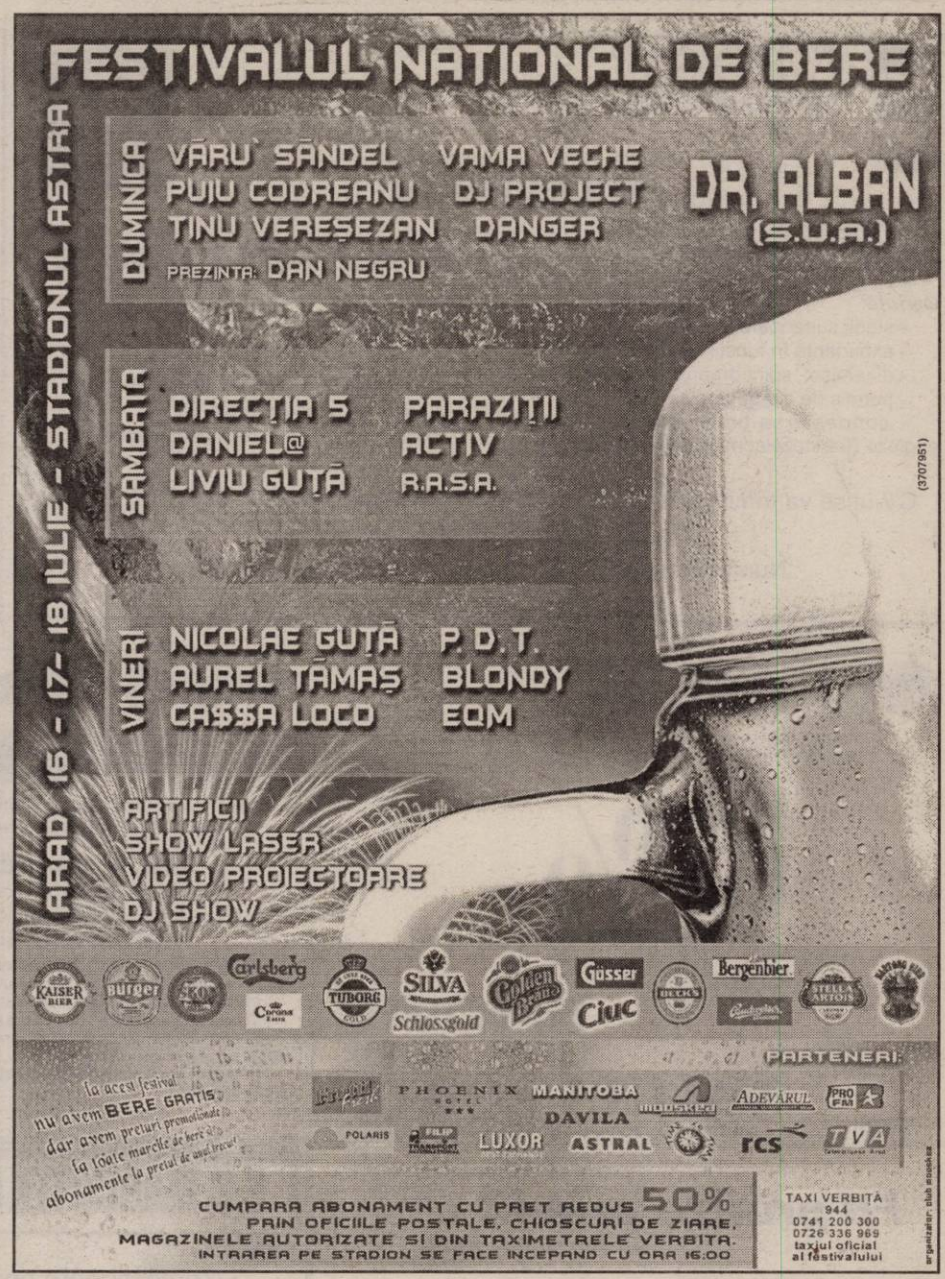

MONEASA TOURING

AGENȚIA DE TURISM

MONEASA TOURING

VACANȚE ÎN STRĂINĂTATE

Italia, Franța, Spania, Croația, Balaton, Muntenegru, Grecia, Destinații exotice, Circuite culturale în Europa și altele...

TURISM INTERN

MUNTE, LITORAL MAREA NEAGRĂ, AGROTURISM

BILETE DE AVION

(c.790/2003)

TEL / FAX : 2 1 4 9 6 0

office@moneasatouring.ro STR. 1 DECEMBRIE 1918, NR.4 (LÂNGĂ ACR)

S.C. TOTAL DISTRIBUTION GROUP ARAD S.R.L.

Angajează

OPERATOR CALCULATOR

Cerințe:

- domiciliul stabil în Arad
- liceu economic
- experiență în domeniu

C.V-urile se depun la sediul firmei, Calea Radnei nr. 242, tel. 279.509; 0723-593.665.

(0786235)

SC EXPERT SA

Administrator judiciar al SC TRANS ARAD SA Arad, anunță vânzarea conform Legii 64/95 prin licitație publică, deschisă, cu strigare a următoarelor bunurilor mobile:

- Autoturism Dacia 1300
- Casă marcat Altrom
- Sursa UPS
- Imprimante Epson
- Cap dozator, set halbe, navete
- Mobilier de birou
- Diverse piese auto noi și uzate

Lista cuprinzând bunurile scoase la licitație și prețul de pornire al acestora poate fi consultată la sediul societății administratoare din Arad, str.D. Bolintineanu nr.5. Prețurile menționate nu cuprind TVA.

Licitația va avea loc în data 02 august 2004, ora 12,00 la sediul societății EXPERT SA, din Arad, str.D.Bolintineanu nr.5.

Taxa de participare la licitație (nerambursabilă) este de 50.000 lei/participant. Garanția pentru înscrierea în licitație este de 10% din valoarea de pornire.

Înscrierile, achitarea taxei de participare și a garanției la licitație se pot efectua până în data de 02 august 2004, ora 10.00.

În caz de neadjudecare a bunurilor licitația se va relua săptămânal în ziua de luni, începând cu data de 09 august 2004.

Relații la tel. 0722-343782 dna Anghel Dana sau zilnic între orele 9,30 și15,30 la sediul societății administratorului judiciar, tel.259740.

(c. 596/2003)

S.C. SERVAGROMEC S.A. Arad

Important pentru agricultori

VINDE TRACTOARE

subvenționate 45% conform HG 918.

Informații la sediul firmei: Arad, str. M. Kogălniceanu nr. 22 tel.: 280.712, de luni-vineri, între orele 8-16.

(3707953)

SC EXPERT SA

Administrator judiciar al SC TRANS ARAD SA Arad, anunță vânzarea conform Legii 64/95 prin licitație publică, deschisă, cu strigare a imobilului situat în Arad, str.E.Murgu, nr.82, în suprafață de 1535 mp, înscris în CF 58907 Arad.

Prețul de pornire în licitație este de 2.648.340.000 lei la care se adaugă TVA.

Licitația va avea loc în data 03 august 2004, ora 12,00 la sediul societății EXPERT SA, din Arad, str.D.Bolintineanu nr.5.

Costul caietului de sarcini este de 1.000.000 lei + TVA.

Garanția pentru înscrierea în licitație este de 10% din valoarea de pornire.

Înscrierile, achitarea taxei de participare și a garanției la licitație se pot efectua până în data de 03 august 2004, ora 10.00.

Relații la tel. 0722-343782 dna Anghel Dana sau zilnic între orele 9,30 și 15,30 la sediul societății administratorului judiciar, tel.259740.

(c. 596/2003)

SC CONTINENTAL ASTORIA SA

Angajează

Femeie de serviciu pentru Restaurant

Se oferă: - un pachet salarial atractiv
- bonuri de masă
- condiții deosebite de muncă

(c. 356/2004)

Informații la telefon: **0257-206.410**

BANC POST SUCURSALA ARAD

Angajează pe bază de concurs

OFIȚER CREDITE IMM

Cerințe:

- Studii superioare în domeniul economic;
- Vechime în muncă de 2 ani în activitatea bancară, sau în activitatea de asigurări;

Alte cerințe:

- Abilități de comunicare;
- Stăpânirea conceptelor fundamentale de analiză financiară;
- Cunoștințe operare pe calculator;
- Cunoașterea limbii engleze constituie avantaj.

CV-urile și scrisorile de intenție se depun la secretariatul Sucursalei din Arad, B-dul Revoluției nr. 9, Bl. 1 sau se trimit prin fax la nr.: 0257/253.722, până la data de 26 iulie 2004.

(0786234)

Consiliul Local al comunei Vața de Jos

Solicită ofertă de preț pentru achiziționarea unui cazan (centrală termică) pe combustibil solid, necesar în vederea realizării încălzirii centrale la clădire P+1; suprafața utilă 972 mp. având un volum de 3.305 mc., a Școlii Generale din localitatea Vața de Jos, jud. Hunedoara.

Criteriul de achiziționare este oferta cea mai avantajoasă din punct de vedere tehnico-economic.

Ofertele se vor depune la secretariatul Primăriei Vața de Jos, str. Calea Crișului nr. 18, com. Vața de Jos, jud. Hunedoara, în perioada 08.07.2004-20.07.2004 între orele 8,00-16,00, în plic închis și trebuie să îndeplinească condițiile legale prevăzute de O.G. nr. 60/2001 privind achizițiile publice și H.G. nr. 461/2001.

Deschiderea ofertelor are loc în data de 21.07.2004, ora 10,00.

Relații suplimentare se pot obține la Compartimentul tehnic, telefon 0254/681.105 - referent Neamț Gheorghe.

(3707993)

AUTO SML
CONCESIONAR PEUGEOT

PEUGEOT

Angajează

• ȘEF SERVICE

Cerințe:
- studii superioare, preferabil AR
- experiență în funcții de conducere
- dinamism, spirit organizatoric, inițiativă
- permis de conducere cat. B
- cunoașterea limbii franceze și/sau engleze (franceza constituie un avantaj)

• REPREZENTANT VÂNZĂRI

Cerințe:
- studii superioare
- experiență în vânzări
- seriozitate, devotament, flexibilitate
- permis de conducere cat. B
- abilități de prezentare și comunicare

CV-ul se va trimite prin fax la nr. 0257/278.738 până în data de 17.07.2004.
Menționați postul pentru care optați.
Numai persoanele selectate vor fi anunțate telefonic.

(3707995)

Consiliul Local al orașului Nădlac

În conformitate cu prevederile Legii nr. 52/2003 aduce la cunoștință publică inițiativa de elaborare a actului normativ:

1. Proiect de hotărâre privind modificarea art. 1 din H.C.L. nr. 78/25.05.2004 privind stabilirea impozitelor și taxelor locale, valorilor impozabile și a cotelor procentuale prevăzute în limite pentru anul 2005.

Proiectul de hotărâre și referatul de aprobare privind necesitatea adoptării acestui act normativ sunt afișate la sediul primăriei sau pot fi consultate pe site-ul primăriei www.primaria-nadlac.ro.

Cei interesați pot depune la primărie sau să trimită, în scris, propuneri, sugestii, opinii cu valoare de recomandare privind proiectele de hotărâre pe adresa Primăriei orașului Nădlac, str. 1 Decembrie nr. 24, jud. Arad, tel. 0257-474.345; fax: 0257-473.300, e-mail: **primaria.nadlac@rdslink.ro**, până la data de 23.07.2004.

Primar,
Ciceac Vasile

(3707996)

BANCA COMERCIALĂ CARPATICA
Sucursala Arad,
Calea 6 Vânători, nr. 2-4, Tel: 25.62.12
ExpoMarket Jackson, Tel: 21.69.83

5% dobânda

Fii FORTE cu VALUTA FORTE
Certificat de depozit în valuta USD sau EURO

(c. 34/2004)

OFERTĂ EXTRAORDINARĂ
vânzare la licitație

Știind că în România, orice investiție imobiliară se poate dubla – cel puțin – în decurs de un an,

S.C. Concord Media S.A.
310085, Arad, Str. M. Eminescu nr. 55-57
Anunță o oportunitate unică de investiție pentru
INVESTITORII MOTIVAȚI

de perspectiva unui succes garantat, scoțând la vânzare unul din cele mai atractive active ale sale, situat în Arad, Calea Bodrogului FN.
Posibilități de dezvoltare, nelimitate.
Vânzarea se va face prin licitație cu strigare.
Documentația se poate cumpăra începând cu data de **25 martie 2004**, de la sediul societății.
Informații suplimentare se pot obține la telefoanele: **0257-280-751, 0722-684-631.**

(c.305/2004)

Nuova **Ario**

S.C. NUOVA ARIO S.A.

vinde la prețuri foarte avantajoase obiecte metalice de inventar de tipul:
- Bancuri
- Mese de mecanică fină
- Scaune
- Dulapuri de vestiar și dulapuri de scule

Informații la numărul de telefon 0257/275.406 sau la sediul firmei din str. Cocorilor nr. 24A.

(0786231)

Fii printre primii!
livrări din septembrie

Pentru a fi printre primii proprietari ai unei DACII LOGAN, acum ai posibilitatea de a depune:
- un avans de min. 50 mil. lei (sau integral)
- un avans de min. 22 mil. lei prin leasing dacia

(C.356/2004)

VERBIȚĂ
Reprezentantă DACIA
S.C. VERBIȚĂ S.R.L.
Showroom: Calea A. Vlaicu nr. 282
Tel. Vânzări auto: 227.055;
Tel: 227.056; 227.650
www.verbita.ro

S.C. MARCOTEX COMPANY S.R.L

Angajează
• Confecționere pentru mașini simple

Se asigură:
- salarii atractive
- bonuri de masă
- decont transport
- un singur schimb

Informații la tel. 273.933 sau la sediul din Arad, str. Dâmboviței nr. 23, de luni până vineri, 9-17. (3707997)

S. C. Porta KMI Romania SRL. Arad

Company specialized in automatik doors production, on the west platform in Arad, we are looking for:
- **Mechanichal Engineer**
- **Electronics/Automations Engineer for Maintenence Compartiment**

We need:
-Higher education in engineering school
-Young and full of energy
-Working experience in the field
-Good professional knowledge
-Good English knowledge
-Very good PC knowledge
-Good knowledge of AutoCAD

Depose your's CV and Letter of Intention untill 19.07.2004 at Arad Chamber of Commerce, Str. Closca Nr.5, Tel.208810, Fax 254200
Only selected candidates will be contacted for an interview.

(3707998)

PROGES
pentru amenajări interioare

str. Dorobanți nr.55
Tel.: 282.021

PARCHET LAMINAT

142.000 lei/mp*
FOLIE 2mm GRATUITA
* fără TVA

(c. 10/2004)

Societate comercială

Angajează
- contabil
- gestionar

CV-urile trimise la fax nr. 219.799.

(0786232)

Societatea Comercială „IMAR" S.A.

cu sediul în Arad, Calea Aurel Vlaicu nr. 14,

Angajează urgent:
- cunoscător de LIMBA ITALIANĂ și LIMBA ENGLEZĂ, scris, citit, vorbit -

Relații suplimentare pot fi obținute de la serviciul „Organizare- personal - informatică" al S.C. „IMAR" S.A.- Arad, telefon 256.490, 256.491, 256.492, 256.493 - interior 241.

(0786230)

FUNDAȚIA ROMÂNO-GERMANĂ
Centrul de pregătire și perfecționare profesională

ORGANIZEAZĂ
Cursuri de calificare:

• VÂNZĂTOR PRODUSE ALIMENTARE SAU PRODUSE NEALIMENTARE - 5 luni
• LUCRĂTOR ÎN COMERȚ - 3 luni

INFORMAȚII:
Vladimirescu, str. Gării nr. 59, tel. 0257/514.931; 514.934
Arad, str. Episcopiei nr. 32, tel. 0257-214.965

(c. 18/2004)

S.C. B.A.T. ARAD S.A.

cu sediul în Arad, str. Poetului nr. 131/a

RECRUTEAZĂ
- tineri și tinere în vederea calificării în meseriile de lăcătuș și sudor

ANGAJEAZĂ
- electricieni întreținere mașini unelte
- electronist

Informații suplimentare la telefon 0257/273.242; 289.700, int. 117.

(3707988)

Societate multinațională cu profil de control de calitate

angajează băieți sau fete în funcția de:
- inspector de calitate pentru Arad - 3 persoane
- inspector de calitate pentru Oradea - 3 persoane

Cerințe: - studii superioare
- permis auto cat. B
- vârsta maximă 30 ani

C.V-urile se vor trimite până în data de 22.07.2004, la adresa de e-mail: newquality@rdslink.ro și vor conține inclusiv fotografia.

Informații la tel. 0742-121.452.

(0786229)

VINDEM HÂRTIE DE ÎMPACHETAT
la sediul ziarului *ADEVĂRUL*
din B-dul Revoluției nr. 81.

ANIVERSĂRI

Pentru
HĂBIAN GEORGIANA
la aniversarea MAJORATULUI: „Acum când 18 ani ai împlinit/Sperăm că tot ce ți-ai dorit/Până acum, s-a împlinit/lar în continuare vrem să știi/Că noi alături îți vom fi/Și te ajutăm fericită să fii". LA MULȚI ANI, îți spunem acum: LEO, ANDREEA, SERGIU, părinții și bunicii.

VÂNZĂRI APARTAMENTE O CAMERĂ

Vând apartament 1 cameră, bucătărie, baie, tot confortul, 15.800 Eu, ocupabil imediat (Podgoria). Telefon 0722.898.543. (20795)

Vând garsonieră confort I Micălaca 236 amenajată, 13.100 EU. Telefon 0742.607.542. (20732)

Vând garsonieră cf. I, et. I, amenajată, zona Miorița-Micălaca. Telefon 368674. (20984)

Vând garsonieră cf. I, zona 200, mobilat, utilat, faianțat, gresiat, balcon închis, et. 4, acoperiș bun, aragaz, frigider, 13.500 negociabil. Telefon 289544, 0740.249.544. (21000)

Vând garsonieră Grădiște, 7.000 Eu, negociabil. Telefon 0745.497.979. (21018)

Vând garsonieră cf. II, Micălaca, zona Piața Soarelui. Telefon 279023, 0726.214.338. (21042)

VÂNZĂRI APARTAMENTE DOUĂ CAMERE

Vând apartament 2 camere, etaj 4, zonă centrală, recent renovat. Telefon 228076, 212547; 0740.045.416; 0740.022.297. (20582)

Vând apartament 2 camere decomandate, balcoane închise, termotecă, etaj III, Micălaca, preț 24.000 EU. Telefon 0724.353.437. (20768)

Vând 2 apartamente cu 2 camere + dependințe, unul ultracentral și celălalt aproape de centru. Informații telefon 0745.550.101. (20849)

Vând urgent apartament 2 camere, zona 300 (305), et. 4 (parchet, decomandat), 23.000 Eu. Telefon 212128, 0722.606.527, 0744.589.870. (20960)

Vând apartament 2 camere, decomandate, et. 2, opțional garaj, Micălaca 300, Billa, 24.500 Eu, negociabil. Telefon 211236. (20974)

Vând apartament 2 camere, parter, 63 mp, zona 500, decomandat, mobilat, utilat, renovat, 26.000 nemobilat, 28.000 mobilat. Telefon 289544, 0740.249.544. (21000)

Vând apartament 2 camere, Vlaicu, decomandat, parter, balcon zidit, scurgere separată, faianțat, gresiat, bolți, cf. I, 22.000 Eu, negociabil. Telefon 289544, 0740.249.544. (21000)

Vând apartament 2 camere, Vlaicu, cf. I, et. 9/10, 21.000 Eu, negociabil. Telefon 289544, 0740.249.544. (21000)

Vând apartament 2 camere, 82 mp, et. 5/8, recent amenajat, zona 100, 26.500 Eu, negociabil. Telefon 256119, 0723.273.746. (20995)

Vând apartament la casă, proprietate personală, 2 camere, bucătărie, baie, 2 spații, hol, pivniță, grădină, cu un vecin în curte, zonă centrală, preț 22.000 Eu. Telefon 0742.456.026. (20998)

Vând rugent apartament 2 camere, semidecomandat, cf. I, parter, Podgoria, negociabil. Telefon 0257-283416, 0742.320.395. (21013)

VÂNZĂRI APARTAMENTE TREI CAMERE

Vând apartament 3 camere, Vlaicu, decomandat, toate îmbunătățirile, garaj, etaj 1, preț 37.000 Euro, negociabil. Telefon 0740.047.977. (20776)

Vând apartament 3 camere 2 băi, decomandat, balcon, etaj 4/4, termopan, zonă liniștită, Micălaca, 29.000 EU. Telefon 0724.353.437. (20768)

Vând apartament 3 camere ultracentral, (str. Horia), etaj I, superamenajat, preț 55.000 EU. Telefon 228411. (20586)

Vând apartament 3 camere decomandat, cu multiple îmbunătățiri, 100 mp, contorizare individuală, vizavi de BRD, etaj 4, 35.000 EU. Telefon 254909, 0722.597.016. (20841)

Vând apartament 3 camere, decomandat, neamenajat, vedere înspre lac, proprietate et. 1/1, str. Lacului. Telefon 0722.509.401. (20885)

Vând apartament 3 camere, Miorița, 22.000 Euro. Telefon 256353. (20914)

Vând apartament la casă, 3 camere, bucătărie, living, garaj, suprafața 180 mp, front stradal 15 m, 2 băi, posibilități mansardare, str. Barabaș Bela (fostă Afinelor). Telefon 0722.692.973. (19070)

Vând apartament 3 camere, în Lipova (Intim), îmbunătățit, etaj 1, 18.000 Euro, negociabil. Telefon 0744.810.855. (Ag. Lipova, 220)

Vând apartament 3 camere, Alfa, în stația de tramvai, îmbunătățit, 26.000 Eu. Telefon 257632, 0740.184.088. (20967)

Vând apartament 3 camere, 110 mp, zona 200, compus din: baie mică, baie mare, cămară alimente, balcon mare închis, termopan, marmoră, faianță, parchet laminat, uscătorie mare, et. 4, acoperiș bun, izolat recent. Merită văzut!, 26.500 Eu, negociabil. Telefon 289544, 0740.249.544. (21000)

Vând apartament 3 camere, 2 băi, bucătărie, 2 balcoane, gresiat, faianțat, et. I, zona 100, parțial renovat, 27.000 Eu, negociabil. Telefon 289544, 0740.249.544. (21000)

Vând 3 camere, Micălaca 200, 90 mp, 2 băi, debarale, balcon, mobilat parțial, aranjat, 30.000 Eu. Telefon 289544, 0740.249.544. (21000)

Vând apartament 3 camere, Intim, et. 7, geamuri termopan peste tot, termotecă. Telefon 0257-251742. (21010)

Vând apartamente 3, 4 camere, îmbunătățite, suprafața locuibilă 116 mp respectiv 123 mp. Telefon 0740.099.264, 0740.146.940. (21012)

Vând apartament 3 camere, Miorița, neamenajat, 2 balcoane, 22.000 Eu. Telefon 0745.370.916. (21031)

Vând apartament 3 camere, Lebăda, 17.000 Eu. Telefon 256353. (21031)

Vând apartament 3 camere, îmbunătățit, Micălaca, zona 300, et. 3 + garaj autorizat, preț 35.800 Eu, negociabil. Telefon 0257-211828 după ora 17; 0721.232.510. (21052)

VÂNZĂRI APARTAMENTE PATRU CAMERE

Vând, în Lipova, apartament cu 4 camere și 2 garaje. Telefon 563163, 0744.541.605. (226, Lipova)

Vând apartament 4 camere, Miorița, et. II, parchetat telefon 0744.841.105. (21005)

VÂNZĂRI CASE

Vând casă central, str. Gh. Barițiu nr. 20, posibilități privatizare, suprafața 443 mp, preț negociabil. Telefon 0744.803.940. (21003)

Vând casă 5 camere, apă, gaz, loc mare, Aradul Nou. Telefon 0766.722.173. (20807)

Vând casă Aradul Nou, 1200 mp, total renovată, Legea 112, fără probleme, preț 39.000 Euro, negociabil. Telefon 0788.413.522. (20730)

Vând casă modestă din cărămidă, central, utilități, str. Bela Bartok nr. 2A. Telefon 228711, 0721.587.910. (20802)

Vând casă cu teren în Vladimirescu, str. Avram Iancu, nr. 3. Telefon 280817; 0721.215.378. (20883)

Vând casă în Pârneava, str. Roman Ciorogariu, nr. 92/A. Telefon 214535. (20888)

Vând casă Cicir, grădină 1.500 mp. Telefon 216405. (p)

Vând casă, Radnei 91, lângă pod, acces auto, utilități, 39.000 Euro. Telefon 0726.233.100. (20751)

Vând casă 4 camere, central, singur în curte, preț 75.000 Eu. Telefon 0722.349.504. (20942)

Vând casă în Mureșel, 4 camere, bucătărie cu sală de servit masa, termotecă, apă, garaj, multiple anexe, preț 65.000 Eu. Telefon 0257-287212. (20943)

Vând casă în Pârneava, 1.100 mp, 4 camere, 2 bucătării, baie, cămară, garaj, zonă bună, 65.000 Eu, negociabil. Telefon 289544, 0740.249.544. (21000)

Vând casă în Aradul Nou, 1.800 mp, cu L.112 + casă cu 3 camere, bucătărie, baie, aranjată modern, 48.000 Eu, negociabil. Telefon 289544, 0740.249.544. (21000)

Vând casă în Vlaicu, 33.000 Eu, negociabil și la 38.000 Eu, negociabil. Telefon 289544, 0740.249.544. (21000)

Vând casă în Bujac, 32.000 Eu, negociabil, 300 mp. Telefon 289544, 0740.249.544. (21000)

Vând casă în Aradul Nou (Mureșel) cu piscină, 1.200 mp, deosebită, 140.000 Eu, negociabil. Telefon 289544, 0740.249.544. (21000)

Vând casă în Aradul Nou, 190 mp, 4 camere, baie, bucătărie, canalizare, gaz, teracote, boiler, garaj, cărămidă, 53.500 Eu, negociabil. Telefon 289544, 0740.249.544. (21000)

Vând casă în Aradul Nou (Mureșel), 832 mp, 4 camere, 2 băi, terasă, 2 garaje, pivniță, posibilități mansardare, deosebită, 78.000 Eu. Telefon 289544, 0740.249.544. (21000)

Vând case în Sânicolaul Mic - Arad, una în roșu - 60.000 Eu negociabil și alta 75.000 Eu, negociabil. Telefon 289544, 0740.249.544. (21000)

Vând casă în Aradul Nou, 77.000 Eu negociabil, 2.347 mp, 5 camere, 2 băi, 2 bucătării, hol (15m), gresie, fa-ianță. Telefon 289544, 0740.249.544. (21000)

Vând casă în Sânicolaul Mic, 496 mp, 5 camere, 3 camere cărămidă, 2 lemn, toaletă curte, grădină, 13.000 Eu. Telefon 289544, 0740.249.544. (21000)

Vând vilă D+P+E+M, posibilitate pensiune sau minihotel. Telefon 0723.492.848 sau 0726.000.900.

Vând sălaș în cartierul Alfa, lângă balastieră. Telefon 214428, 0721.825.558. (20994)

Vând casă cu grădină. Telefon 278112. (21014)

Vând urgent casă în Șeitin, 5.500 Eu, negociabil. telefon 0722.348.688. (21033)

Vând casă 3 camere, 2 curți + grădină, Sânicolaul Mic, 10.000 Eu, negociabil. Telefon 0744.180.689. (21021)

Vând casă 3 camere, bucătărie, baie, hol, antreu, anexă, Grădiște, preț 36.000 EU. Telefon 276488, 0742.903.147. (21100)

Vând sau schimb 2 case într-o curte: una - 2 camere, bucătărie mare, baie, renovată modern, gresie, faianță; a doua - 4 camere, pivniță, terasă închisă, curte betonată, acoperiș tablă Lindab, grădină 2.800 mp + anexe, Secusigiu, 25.000 EU. Telefon 0722.226.333. (21086)

Vând casă lemn, grădină, sat Baia. Informații telefon 229732, 0745.383.618. (Ag. UTA, 931)

Vând casă în Grădiște, aproape de centru, ne(mobilată), tot confortul. Telefon 218893 sau 0741.976.686. (21099)

VÂNZĂRI SPAȚII

Vând HALĂ în zona Industrială PECICA, compusă din 2 BIROURI, DEPOZIT, și HALĂ cu TEREN aferent 3500 mp, cu toate utilitățile.Telefon 0742.491.800. (20918)

OCAZIE! Vând super gheretă, dotată, Piața Soarelui, preț foarte avantajos. Telefon 0788.319.288. (20951)

Vând SPAȚIU AMENAJAT, parter, 66 mp, str. LACULUI. Telefon 0722.810.067. (21011)

Vindem SPAȚII COMERCIALE cu 250Eu/mp, în Vlaicu și Micălaca. Telefon 280263 (9-17). (21032)

VÂNZĂRI TERENURI

Vând loc de casă în Vladimirescu 720 mp, central, utilități. Telefon 0723.260.031. (20715)

Vând teren intravilan (ieftin), parcele 1100 mp, parcelă 4.430 mp. Telefon 0745.239.544. (20839)

Vând teren în zona Industrială Vest. Telefon 259674. (20906)

Vând loc de casă, șoseaua principală Vladimirescu, apă, curent, plan casă, 17.500 Eu. Telefon 0744.555.660. (20931)

Vând loc de casă, Vladimirescu, principală, 720 mp, FS 14 m, utilități. Telefon 0745.214.355. (20258)

Vând teren intravilan suprafața 2.450 mp, Subcetate. Telefon 228411; 0723.199.579. (19495)

Vând teren intravilan 500 mp, zona Tabacovici. Telefon 229505. (20846)

Vând teren lângă Aeroport 2,5 ha cu 84 ml front în șoseaua Calea Bodrogului, 7 EU/mp. Telefon 0740.639.139; 0745.795.471. (20780)

Vând teren de casă 480 mp pe str. Clujului Alfa în Alfa. Informații telefon 0740.639.139; 0745.795.471. (20780)

Vând teren 1.500 mp, Gai, pentru construit hală depozit, 8 Eu/mp, negociabil. Telefon 0722.349.504. (20942)

Vând teren intravilan, la șosea, în sat Rănușa, comuna Moneasa, cca 4.000 mp, acces curent electric și apă curentă. Telefon 210400, 0788.166.308. (20966)

Vând loc casă, 2.800 mp, localitatea Ghioroc. Telefon 461555. (20965)

Vând terenuri Moneasa și Dezna. Telefon 289544, 0740.249.544. (21000)

Vând 3,72 ha teren arabil la șoseaua Arad-Oradea, 7 km de Arad, fs 270 ml. Telefon 254112, 0740.040.385. (21058)

VÂNZĂRI AUTO

Vând VW JETTA, an 81, stare de funcționare, CIV, nr. noi, 4 uși, taxe la zi, preț 750 eu, negociabil. Telefon 0766.722.173. (20807)

Vând Renault 19 CHAMADE Diesel, 1.900 cmc, nou, rezcarosat, PF. 3.850 Eu. Telefon 0722.353.495. (20666)

Vând MOTOCOSITOARE cu șezut (benzină), lama 2 metri - 1.700 Euro; PLUG REVERSIBIL - 600 Euro; TRACTOR marcă germană - 2.400 Euro; MOTOCOSITOARE pe 4 roți (motorină), lama 2,20 metri - 2.700 Euro; REMORCĂ de adunat și descărcat iarbă sau fân - 1.900 Euro și MAȘINĂ de STROPIT - 1.400 Euro. Prețurile sunt negociabile. Telefon 531599. (20612)

Vând tractor 650, stare foarte bună. Telefon 0726.024.044. (20565)

Vând urgent Dacia Break, stare foarte bună, preț negociabil, la vedere. Telefon 0723.403.650. (20792)

Vând Audi A6, 2,5 TDi, 130 CP, 2000, ultradotat, 16.300 Eu negociabil. Telefon 0744.784.910. (20659)

Vând VW Golf II, 1,6 Diesel, 1987, 4.300 Eu, negociabil. Telefon 0744.784.910. (20659)

Vând Dacia 1310, an 1998, gri carbon, vopsea originală, preț 2250 Euro, negociabil. Telefon 0744.604.805. (20871)

Vând Dacia 1310, an 1997, geamuri ionizate, casetofon + boxe, preț 1950 Euro, negociabil. Telefon 0744.604.805; 0744.246.613. (20872)

Vând Daewoo Leganza 2000, full option, 7900 Euro. Telefon 0744.568.807. (20895)

Vând Renault Megane, an 1998, 1.6i, climă, geamuri, oglinzi electrice, ABS, comandă volan, închidere centrală, preț 5600 Euro. Telefon 0740.974.504. (20901)

Vând combină C14, stare funcționare cu heder porumb, tractor U650, pluguri 2 buc, combinator, presă balotat John Deere nouă, localitatea Peregul Mare. Telefon 459168 seara, 0723.967.577. (20853)

Vând (schimb cu Dacie + diferența), Dacia Break, an 90, nr. noi, preț 850 Eu. Telefon 0721.060.093. (20929)

Vând Dacia 1310, an 1990, acte la zi, preț 900 Eu. Telefon 0721.060.093. (20929)

Vând VW Passat 1,8i, an 92, neînmatriculat, 1.650 Eu. Telefon 0744.583.640. (20925)

Ocazie! Vând Opel Astra 1,6i, an 2003, 28.000 km, full, 9.200 Eu. Telefon 0744.583.640. (20925)

Vând Passat Turbo Diesel, '92, stare perfectă, combi. Telefon 0723.241.946. (20782)

Vând Opel Astra 2,0 DTi, full extrase, 2001, recent adus și VW Passat 1,9 TDi, 1998 limuzină. Telefon 0744.590.138, 324722. (20939)

Vând OPEL CORSA C 2003, climă, etc; SEAT CORDOBA 2001, climatronic, etc. Telefon 218909, 0722.295.928. (p)

Vând Mercedes 230E W124 alb, an 1992, full extra, preț 5.500 Eu, negociabil. Informații telefon 0722.982.167, 0741.077.412. (20971)

Vând Volkswagen Jetta 1,6D, an 1988, preț 3.500 Eu, negociabil. Telefon 0741.071.140, 0724.392.774. (20970)

Vând Ford Tranzit, motor Diesel, 8+1, stare bună. Telefon 326231, Șicula. (Ineu, 192)

Vând urgent Ford Scorpio, 1987, Diesel, înmatriculat, stare bună, consum 6%, capacitate 1.800, preț negociabil. Telefon 322127, 0744.604.673. (Ineu, 193)

Vând Dacia 1310 TLX, an 1989, stare perfectă, preț 1.000 eu. Telefon 235336, 0744.958.818. (21018)

Vând Mercedes ML320, an 1998, vișiniu, lovit dreapta față, preț 12.000 Eu, negociabil. Telefon 0744.639.809. (21039)

Vând Dacia 1300 și Ford bus, an 81. Telefon 282983. (21038)

Vând Dacia Break, an 86, culoare alb, în stare de funcționare. Telefon 0257-279023, 0726.214.338. (21042)

Vând Mercedes TD 250 Combi, înmatriculat, fabricație 1987 + bandou, 5 viteze, stare excepțională. Telefon 216081. (21071)

VÂNZĂRI ELECTRO

Vindem CASE MARCAT FISCALE, CÂNTARE ELECTRONICE, CONSUMABILE, strada I. L. CARAGIALE nr. 22. Telefon 272727; 282829. (17544)

Vindem CASE MARCAT FISCALE, consumabile, CÂNTARE ELECTRONICE, str. Vicențiu Babeș, nr. 22 A. Telefon 211211, 281188. (c, 2044)

Vând CÂNTARE ELECTRONICE, MECANICE și CASE de MARCAT. Telefon 281020. (19905)

Vând CASE MARCAT FISCALE, CÂNTARE ELECTRONICE, str. Stânjenel 6. Telefon 279702. (19939)

Vând COMBINĂ FRIGORIFICĂ, FRIGIDER, CONGELATOR 3-10 sertare, extrem de ieftine, un an garanție. Telefon 274118. (19234)

Vând TV COLOR, MAȘINĂ AUTOMATĂ DE SPĂLAT, foarte ieftin și garanție. Telefon 275277. (19234)

Vând CONGELATOR, COMBINĂ FRIGORIFICĂ și FRIGIDER, foarte ieftin și garanție. Telefon 275277. (19234)

Vând VITRINE FRIGORIFICE VERTICALE, ORIZONTALE. Telefon 0745.792.400. (20588)

Vând vitrină frigorifică orizontală. Informații telefon 0745.485.474 sau 462974. (Ag. Sântana, 87)

Vând în 2 rate, MAȘINI de SPĂLAT, TELEVIZOARE COLOR, modele noi. Telefon 251392. (20876)

NOU! Numai noi VINDEM ÎN RATE, FĂRĂ condiționări legate de vârstă, dobândă, avans, girant. OFERIM produse ELECTROCASNICE SECOND HAND, ANVELOPE, MOBILIER la COMANDĂ. Telefon 259339; 0744.706.321 - ARAD, Calea Radnei 225; LIPOVA - 563027. (17978)

Vând la PREȚURI FOARTE MICI și NEGOCIABILE: MAȘINI de SPĂLAT AUTOMATE, TV COLOR, COMBINE FRIGORIFICE, CONGELATOARE, FRIGIDERE, LĂZI, VITRINE. Calea Radnei 225. Telefon 259339; 0744.706.321. (21054)

NOU! Rate, fără bancă, fără dobândă, fără avans, fără girant, facilități MARI pentru PENSIONARI și AGRICULTORI. Oferim TELEVIZOARE COLOR; MAȘINI DE SPĂLAT; FRIGORIFICE CASNICE, ANVELOPE, MOBILIER LA COMANDĂ. Arad, Cal,ea Radnei 225.Telefon ARAD 259339, 0744.706.321, LIPOVA 563027. (21054)

☛ (Continuare în pag.14)

☛ (Urmare din pag.13)

Vând ladă frigorifică mare, congelator AEG 6 sertare. Telefon 456195. (21009)

VÂNZĂRI DIVERSE

Vând BOLȚARI TERMOIZOLANȚI, calitatea I, diferite dimensiuni, din ZGURĂ sau SORTURI, BORDURI, etc. Telefon 0745.634.885. (20541)

Vând BOLȚARI TERMOIZOLANȚI omologați, ZGURĂ și BETON. Telefon 283683; 0722.621.600; 0722.870.752. (9489)

Vând BOLȚARI TERMOIZOLANȚI, executați la vibropresă, 300x250x200, 14.000 lei/ buc, 940.000 lei/mc. Telefon 281491, 0788.578.017. (21015)

Vând PLASĂ GARD ZINCATĂ - 33.500 lei/kg; CUIE - 28.000 lei/kg; RABITZ 53.000 lei/kg; toată gama de SÂRME; ELECTROZI; SÂRMĂ BALOTAT; etc. Str. Vrabiei, nr. 4. Telefon 289997, 0744.289.997, 0721.474.980, www.garduri.ro (18548)

Vând PLASĂ GARD zincată, orice dimensiune, SÂRMĂ BALOTAT, str. V. Conta 1. Telefon 273862 (21044)

Vând garaj ultradotat, str. Banu Mărăcine, 3.200 Eu, negociabil. Telefon 0744.784.910. (20651)

Vând mobilă foarte veche, la preț convenabil. Telefon 0257-234712. (20990)

Vând convenabil baloți lucernă, baloți paie. Telefon 0744.633.583, 0744.633.584, 536388. (20813)

Vând baloți normali de paie orz și grâu. Telefon 0745.485.474 sau 462974. (A. Sântana, 88)

Vând bibliotecă, argintar 623, canapea, dulap, 350 EU. Telefon 283479. (20859)

Vând frigider, congelator, canapea extensibilă, masă mare 6 persoane, 2 fotolii. Telefon 264202. (20862)

Vând mobilă, 2 tipuri, cameră combinată și un fotoliu pat, toate în stare foarte bună. Telefon 287168. (20897)

Vând aparat spălat autoturisme cu garanție. Telefon 0744.192.215. (20936)

Vând aparat de echilibrat roți cu garanție. Telefon 0744.192.215. (20935)

Vând GEAMURI, UȘI PVC, MOBILĂ, noi, Micalaca - Flora. Telefon 0745.646.517. (20616)

Vând HRANĂ USCATĂ CÂINI, FURAJE GRANULATE, import UNGARIA, tâmplărie PVC, rulouri, jaluzele. Telefon 253589. (c. 544)

Vând APARATE SALĂ CULTURISM (toate dotările), avantajos. Telefon 0722.287.434; 0257/211899. (20460)

Vând FĂINĂ, preț 9.500 lei/kg. Telefon 0741.110.637. (20293)

Vând un saxofon Guban, stare foarte bună. Telefon 0257-531651. (20983)

Vând canapea fixă cu 2 fotolii pat, tapițat cu pluș, stare foarte bună, preț 7.500.000 și dormitor din lemn masiv, 5.500.000. Telefon 243994 după ora 16. (21003)

Vând garaj cartierul Micălaca, lângă Billa, preț negociabil. Telefon 255264. (21035)

Vând VITRINE, LĂZI, CAMERE FRIGORIFICE, RAFTURI supermarket, UTILAJE restaurante, fast-food, patiserii, Piața UTA, bl. U4. Telefon 0723.572.499. (21025)

Vând TERACOTĂ, COMPRESOR (100 atmosfere), COMBINĂ FRIGORIFICĂ (frigider + congelator), preț avantajos. Informații telefon 0742.575.252.(21029)

Vând geam 3 canate, frigider Arctic, sobă teracotă, instant baie. Telefon 278480. (21045)

Vând aragaz Zanussi nou, nefolosit. Telefon 0740.182.500. (21047)

Vând FERMĂ complet utilată, 2 grajduri, țuicărie, moară pentru furaje, utilaje agricole, atelier mecanic dotat, 240.000 Eu. Telefon 254112, 0740.040.385. (21058)

Vând urgent orgă Casio-CA-110, 4 octave, 100 sound tone bank 100 pattern beat bank, 250 EU negociabil. Telefon 0721.663.425. (21089)

Vând cățel rasa Boxer. Telefon 284871. (21080)

Ocazie! Vând vibrator boltari, greblă întors-format rânduri-fân, cauciucuri 1100/20. Telefon 0745.218.206. (21087)

Vând rulotă turistică Salonta, înmatriculată. Telefon 251601 după ora 18. (21083)

CUMPĂRĂRI TERENURI, IMOBILIARE

Cumpăr urgent apartament 3 camere, 2 băi, garaj, etaj I-II, bloc mic, exclus Alfa. Telefon 235666, 0723.627.690. (21098)

Cumpăr apartament 1, 2, 3, 4, 5 camere, parter, et. I, ultracentral, fără Legea 112. Telefon 228189, 0723.235.846. (20663)

Cumpăr casă veche, teren minim 600 mp, Micălaca, Grădiște, Aradul Nou. Telefon 228189, 0723.235846. (20663)

Cumpăr apartament 1 cameră, bloc, ofer 10.000 Eu și posibilitatea de a mai fi locuit 2 ani de vânzător. Informații telefon 0724.856.322. (20791)

Cumpăr teren, vie, în zona Șiria, Pâncota. Telefon 259674. (20906)

Cumpăr teren agricol pe șoseaua Arad-Ineu, Timișoara, Oradea, Deva. Informații telefon 0257 - 230869, 0723.252.374. (18023)

Cumpăr teren agricol, la Șicula, Gurba, Ineu. Telefon 230869; 0723.252.374. (17175)

Cumpăr teren agricol, suprafețe mari, în jurul Aradului. Telefon 0740.010.311, 381038-seara. (10173)

Persoană fizică (nu sunt agenție) cumpăr apartament 2 camere, zona Maiakovski, ofer prețul pieții. Telefon 0740.080.878. (20894)

CUMPĂRĂRI DIVERSE

Cumpăr urgent garaj, zona Brătianu, Mosoiu, Praporgescu. Telefon 228189, 0723.235.846. (20663)

Cumpăr pene. Informații telefon 0740.788.187. (20933)

Cumpăr GRÂU de panificație. Telefon 0741.110.637. (20293)

Cumpăr țiglă, sândură, din demolări. Telefon 0740.696.157. (20953)

MOARA CRASNA cumpără GRÂU la prețul pieței, din recolta 2004. Telefon 0744.690.696; 0260/637025; 0744.797.021. (19943)

Cumpăr urgent mobilă (cameră combinată, dulap, canapea extensibilă, vitrină, variante). Ofer 4.000.000 lei. Telefon 0257-368716, 0742.911.044. (20996)

Cumpăr saci (rafie) noi, sau folosiți. Telefon 0740.791.168. (Ag. UTA, 925)

Cumpăr grîu recolta 2004. Telefon 0740.453.831. (Ag. UTA, 925)

LOCURI DE MUNCĂ

Caut 2 TINICHIGII AUTO și 1 VOPSITOR cu vechime și scule, ofer 50% din realizări. Str. Prunului nr. 36-38, Grădiște. (p)

Angajăm GESTIONARĂ (preferabil limba maghiară), ÎNCĂRCĂTOR-DESCĂRCĂTOR max. 35 ani. Calea Radnei 262, Micălaca. (20631)

SC RO SERVICE angajează VÂNZĂTOR-GESTIONAR pentru magazin piese auto, cu experiență în domeniu. Telefon 265880. (21092)

Angajez urgent AUTOMACARAGIST cu experiență (și pensionar). Telefon 0744.523.701, 0744.523.701. (21044)

Angajez VÂNZĂTOARE în Piața Soarelui. Telefon 0722.577.523. (21022)

SOCIETATE COMERCIALĂ angajează ȘEF DEPOZIT, RECEPȚIONERI marfă, CONTABILĂ, AGENT COMERCIAL, MANIPULANȚI MĂRFURI. Telefon 0741.505.994, 0741.965.506. (20746)

SIRE SRL, sediul Calea Zimandului F.N. angajează MUNCITOARE pentru ASAMBLĂRI ELECTRO-MECANICE. Telefon 255235. (20122)

ALFA PLUS angajează ȘOFERI TAXI pe autoturismele societății. Telefon 949, 0744.576.674. (20778)

HEIDI CHOCOLATS SUISSE angajează urgent MERCHANDISER pentru județul Arad. Telefon 0745.029.339, 0256-329525. (20793)

FIRMĂ ÎNCĂLȚĂMINTE angajează MUNCITORI cu experiență și absolvenți 2004, pentru secțiile ARAD și LIPOVA. Telefon 285366. (20611)

Angajăm CONTABILĂ evidență primară, experiență minim 2 ani, cunoștințe operare calculator. Informații luni-vineri, orele 12-16, telefon 211991. (20522)

Angajăm BUCĂTAR cu experiență. Telefon 256011. (20828)

PRODMODERN angajează MUNCITORI CONFECȚIONERI calificați încălțăminte, MAȘINISTE. Telefon 211252. (20818)

SOCIETATE COMERCIALĂ angajează VÂNZĂTOARE - GESTIONARĂ și AGENT COMERCIAL. Telefon 0744.766.904. (20847)

SECURITY angajează PERSONAL PAZĂ (bărbați, femei). Telefon 228786. (20647)

Angajăm ZIDARI, ZUGRAVI, MUNCITORI necalificați. Telefon 0722.981.099. (20874)

Angajez VÂNZĂTOARE pentru Piața M. Viteazul. Informații telefon 0740.045.416 sau 0744.555.486. (20868)

FIRMĂ de ÎNCĂLȚĂMINTE angajează PERSONAL calificat pentru BANDĂ DE MONTAJ. Informații telefon 216814 sau 259674. (20905)

Angajăm ELEVI, STUDENȚI, MUNCITORI necalificați. Cerem seriozitate, dorință de afirmare. Oferim salariu motivant 3.000.000 - 6.000.000. Telefon 228825, 0740.511.404, 0721.952.769. (20861)

SC „AURCOMP INTERNAȚIONAL" SRL angajează AGENȚI IMOBILIARI. Cerințe: cu - fără permis auto categoria „B", să cunoașteți bine Aradul. Telefon 0745.239.544. (20840)

SOCIETATE CONFECȚIONARE ÎNCĂLȚĂMINTE, angajează MAȘINISTE. Telefon 0722.470.692. (17977)

Angajăm CONFECȚIONERE cu experiență pe triplock și liniare. Poarta II ARIS, telefon 256585. (20128)

SC CLAR VEST SRL ARAD angajează urgent MUNCITORI tâmplărie PVC. Salariu motivant. Telefon 0744.328.450. (20940)

Angajăm MONTATORI TÎMPLĂRIE PVC cu experiență. Telefon 213145. (20944)

Angajăm PERSONAL pentru FESTIVALUL BERII (tineri, studenți, elevi) pentru perioada festivalului. Telefon 0721.387.318, 0724.839.022. (20952)

Angajăm BUCĂTARI și AJUTORI BUCĂTARI, Cabana LAS VEGAS Ghioroc. Salar avantajos. Telefon 0722.277.773. (20945)

FABRICĂ ÎNCĂLȚĂMINTE angajează PERSONAL pentru PUS TALONEȚI, PERIE și mașină semiautomată. Telefon 212928. (UTA, 921)

BRUTĂRIA STĂNIȘ angajează ȘOFER DISTRIBUITOR, experiență 2 ani, cu domiciliul în Arad. Se oferă salar 200 USD. Telefon 279204. (UTA, 922)

Angajăm PERSOANĂ pentru postul de DIRECTOR COMERCIAL. Cerințe: studii superioare, abilități bune de comunicare, obligatoriu limba maghiară și permis cat. B, limba engleză și cunoștințele tehnice constituie avantaj. Se oferă salarizare atractivă. Programări pentru interviu la telefon 0744.438.938. (20979)

SC ZEUS CALZATURE angajează DIRECTOR. Cerințe: studii economice superioare, cunoașterea limbilor: italiană, franceză și engleză, experiență de 10 ani în societăți de încălțăminte. Selecția va avea loc în 16 iulie 2004. Telefon 272240. (20978)

Angajăm TÂNĂR, prezentabil, studii medii, possor carnet conducere cat. B, minim 3 ani, stagiul militar satisfăcut, str. Andrei Șaguna 122. Telefon 281590. (20980)

TOP SECURITY, Arad, Piața Sârbească 1, telefon 281410, 280228, angajează PERSONAL PAZĂ, bărbați și femei, din Arad. (20981)

SILDOR COMPANY angajăm 4 ZIDARI, 2 ZUGRAVI, 2 DULGHERI. Telefon 285862. (20993)

Angajez ȘOFER. Telefon 214496. (20997)

RESTAURANT angajează OSPĂTARI CALIFICAȚI. Telefon 210944, 0788.340.772. (p)

Angajăm FEMEIE DE SERVICIU. Telefon 257300. (21017)

ALIMENTARA CERNA angajează VÂNZĂTOARE cu experiență. Informații telefon 281581. (21020)

SALON DE ÎNFRUMUSEȚARE angajează COSMETICIANĂ. Telefon 0745.832.335. (21026)

ALPIN-C angajează GRAFICIAN-COREL, PLOTTER și SERIGRAF, obligatoriu experiență. Telefon 284736, 0744.774.502. (21023)

Angajăm INSTALATOR și MUNCITOR NECALIFICAT. Telefon 285685. (21036)

BUCTEXTIM angajează CONFECȚIONERE TRIPLOK și UBERDECK, indiferent vârstă. Decontare transport. Vârful cu dor 18, telefon 284005. (21034)

RESTAURANT angajează BUCĂTAR(BUCĂTĂREASĂ). Telefon 0257-214464, orele 12-15, 19-23. (21030)

SOCIETATE COMERCIALĂ distribuitoare de băuturi și produse alimentare angajează AGENT COMERCIAL. Condiții: experiență, carnet conducere cat. B, domiciliul stabil în Arad, stagiul militar satisfăcut. Informații telefon 213177, după ora 10. (21040)

Angajăm VÂNZĂTOARE. Telefon 0722.226.374. (21043)

Angajăm, ȘOFER mini bus. Telefon 0744.621.657. (21051)

Angajăm ȘOFER cat. B, cu mașină proprie. Telefon 0721.952.769, 228825. (21062)

Angajez CONTABIL cunoștințe contabilitate primară, operare PC și ASISTENT pentru radiologie dentară. Telefon 0722.267.614. (21065)

SC PANPRO SRL angajează ȘOFER DISTRIBUITOR PÂINE, disponibil program prelungit, vechime în conducere minim 3 ani. Telefon 289162. (21063)

SC ATLASSIB SRL angajează AGENT DE TURISM: experiență activitatea birou sau absolvent promoția 2003/2004 (specializarea turism-servicii consituie avantaj), domiciliul Arad sau împrejurimi, cunoștințe operare calculator, permis conducere, telefon. Relații telefon 0269 - 224298, 0269-224101, 0269-224107 sau 0269-231012 int. 391 sau 323 orele 8-16 sau la sediul Agenției Atlassib din Arad, Bd. Revoluției, nr. 35, sc. C, ap. 5. (21093)

SC angajează MUNCITORI în CONSTRUCȚII. Salar avantajos. Telefon 348294, 0722.458.102. (Ag. UTA, 923)

PRESTĂRI SERVICII

Reparații: FRIGIDERE, CONGELATOARE, la domiciliul clientului. Garanție 12 luni. Telefon 242670, 0740.081.123. (20299)

Repar MAȘINI DE SPĂLAT AUTOMATE, la domiciliul clientului. Telefon 274600, 0745.395.282 (fost 216517). (20038)

SILDOR PROD vânzări, montaj, reparații: VITRINE, CAMERE FRIGORIFICE și AER CONDIȚIONAT. Telefon service: 0257-349121; sediu: 0257-270622. (c)

Executăm TOATE TIPURILE CONSTRUCȚII, cu/fără materiale, calitate. Telefon 0721.583.110. (20909)

SC execută LUCRĂRI de CONSTRUCȚII și IZOLAȚII. Telefon 256884, mobil 0726.128.909. (20851)

Execut TOATĂ GAMA DE CONSTRUCȚII. Telefon 0740.696.157. (20953)

FIRMĂ execută convenabil ZUGRĂVELI, TENCUIELI, FAIANȚĂRI, garanțial. Telefon 281954, 0742.134.187. (21046)

P.F. execută LUCRĂRI FORAJ FÂNTÂNI, la preț avantajos. Telefon 0745.83.703. (21060)

Execut: ZIDĂRIE, GRESIE, FAIANȚĂ, ȘAPĂ, ZUGRĂVELI lavabile. Telefon 0724.794.357. (Ag. UTA, 928)

IZOTERA execută HIDROIZOLAȚII ACOPERIȘ și în rate. Telefon 275077, 0721.819.876. (Ag. UTA. 929)

DIVERSE

Ofer VALUTĂ ÎMPRUMUT, sume mici + mari. Informații telefon 279512; 0726.842.692. (20402)

ORGANIZĂM: NUNȚI, MESE FESTIVE, BACHETE, în noul Resturant „ROBERTO". Prețuri accesibile! Telefon 289154. (20988)

PRIMĂRIA VÂRFURILE organizează licitație privind reparații la școli. Selectarea de oferte în 30.07.2004. Caietul de sarcini la Primărie. (85, Gurahonț)

CITAȚII

Se citează, pentru termenul din 22.07.2004, la JUDECĂTORIA INEU, dosar 277/2004, numitul IONESCU TRAIAN, nume anterior IAPA, fiul lui FLOREA și ROZALIA, născut la 04.10.1971 în Arad, CNP 1711004020052, cu domiciliul în Pâncota, str. Gării bl. D, sc. B, ap. 18, posesor al BI seria GV nr. 575141, eliberat de Poliția Pâncota, la 11.03.1997, în calitate de pârât în proces cu CONSILIUL LOCAL CERMEI, pentru decădere din drepturi părintești. (20975)

TURISM

SĂPTĂMÂNA DE MIERE HOTEL PARC**Moneasa cazare cu demipensiune, 7 zile la doar 7.777.000 lei Rezervări 0257/313044; 0257/212339. (c.p. 374/2004)

☛ (Continuare în pag.15)

(Urmare din pag.14)

PREZICĂTOARE

Anonim, din Arad. Multă sănătate

VALERIEI
mi-a împăcat familia dezbinată. Sunați 0257-267519, 0744.288.220. (20858)

Mulțumesc doamnei

SUNITA
mi-a vindecat băiatul de epilepsie și mi-a adus soțul după 2ani de despărțire. Telefon 267519, 0741.389.436. (21023)

Ion din Arad, mulțumește tămăduitoarei

MARIA,
cunoscută în țară și peste hotare, cu multe cazuri rezolvate, ajunsesem un om pierdut, prin descântecele ei foarte puternice, mi-a rezolvat multe probleme în scurt timp, dezleagă farmece, blesteme și multe altele. Sunați cu încredere: 0744.960.025; 276559. (21097)

SCHIMBURI

Schimb apartament una cameră, bucătărie, cămară, central, Arad cu similar localitatea Brad. Informații str. A. Iancu nr. 5-6, ap. 1C, parter.

ÎNCHIRIERI

Dau în chirie apartament 2 camere, în zona Piața Romană, 130 Euro/lună + garanție, plata anticipat pe 3 luni. Telefon 0722.293.738. (20422)

Caut să închiriez casă, posibil privatizare, Calea Radnei. Telefon 0744.785.497. (p)

Închiriez HALĂ pentru depozit 150 mp, zona UTA. Telefon 272676, 258233. (Ag. UTA, 905)

Închiriez HALĂ 1000 mp, nouă, utilități, în Micălaca. Telefon 0744.664.730. (Ag. UTA. 908)

Închiriez garsonieră UTA, mobilată, TV color, frigider, 70 Euro/lună, plata anticipat 1 an. Telefon 283479; 0744.899.046. (20403)

Dau în chirie (închiriez) garsonieră semimobilată, pe termen lung, Micălaca, bl. 361, contorizat. Telefon 0740.197.845. (20863)

Ofer închiriere apartament 2 camere, mobilat, contorizat, central. Telefon 286393, 0721.375.633. (20955)

Dau în chirie apartament 2 camere, mobilat, central. Telefon 256767. (20987)

Dau în chirie apartament 2 camere, mobilat, central. Telefon 256767. (20987)

Ofer spre închiriere apartament central, 2 camere, la bloc. Telefon 285862. (20992)

Ofer chirie apartament 2 camere, mobilate, 100 Eu. Telefon 256353. (21031)

Închiriez apartament ultracentral, Bd. Dragalina, ideal birou avocați, notari, farmacie, cabinet medical, pe lungă durată, preț fix 300 Eu/ lună. Telefon 0744.639.809. (21039)

Închiriez SPAȚIU 130 mp în casă ultracentral, la parter. Telefon 254112, 0740.040.325. (21058)

Dau în chirie apartament 2 camere, baie, bucătărie, mobilat, utilat, în Băile Herculane, pentru perioade sejur. Telefon 0724.508.700; 0252 - 361395. (21082)

Ofer spre închiriere apartament 8 camere, 2 băi amenajate, în Palatul Cenad. Telefon 0744.208.040. (21084)

PIERDERI

Pierdut certificat de înmatriculare nr. J02/25/92 eliberat de CCI Arad, pentru SC TĂBĂCĂRIA LEOPARDUL SRL ARAD. Îl declar nul. (20949)

SC RONY IMPEX SRL pierdut cartea de intervenții, registrul special, comunicarea, declarație instalare pentru casa de marcat Sapel Shop, seria 2071334 seria fiscală AR 007002520. Le declar nule. (20972)

Pierdut certificat înregistrare nr. F02/160/99 eliberat de CCI Arad, pentru AF MÂRZA. Îl declar nul. (20990)

Pierdut certificat înmatriculare nr. F02/696/13.12.1999, eliberat de CCI Arad, pe numele ZAGONI AF. Îl declar nul. (21007)

Pierdut poliță asigurare obligatorie de răspundere civilă auto, eliberată de ASIROM SA pe numele Sorinca Eufemia Eva. O declar nulă. (21019)

Pierdut cod fiscal nr. F02/385/1994, eliberat de CCI Arad, pentru PETER ILIE - PF. Îl declar nul. (21073)

Pierdut legitimație de student eliberată de U AV Arad, pe numle Lucaș Ana. O declar nulă. (Ag. UTA, 930)

† DECESE †

Cu adâncă durere anunțăm încetarea din viață a iubitei noastre mamă,
IENCIU MARIA,
în vârstă de 73 ani. Înmormântarea va avea loc azi, 14 iulie 2004, ora 16, de la domiciliul din str. Trotușului nr. 3, la Cimitirul din Bujac. Familia îndoliată: fiul DORU și nepoata LAVINIA.

Cu adâncă durere anunțăm încetarea din viață a nașei noastre,
FLOARE RADU,
după o lungă suferință, în vârstă de 83 ani. Înmormântarea va avea loc azi, 14 iulie, ora 14, de la domiciliul din Arad, str. Mierlei nr. 16. Familia ILIESCU.

Familia IOVIȚĂ din Arad, cu durere anunță decesul celui ce a fost
NĂSTASE CONSTANTIN
în vârstă de 82 ani, din Cîineni Vîlcea. Înmormântarea va avea loc joi, 15 iulie 2004, în localitatea Ciineni Vîlcea. Odihnească-se în pace! Familia îndoliată.

Cu mare durere în suflet, anunțăm moartea prematură, a iubitului nostru fiu, soț, tată, frate, cumnat și unchi
GUI AUREL,
la vârsta de 46 ani. Înmormântarea va avea loc azi, 14 iulie 2004, ora 14, de la Capela Cimitirului Eternitatea (UTA). Îl vor plânge: soția FLORICA, fiicele ANCA și SORINA și toți cei dragi, îndurerați.

Soțul IOAN cu fiicele MARIANA, ADRIANA și IOANA, anunță cu durere stingerea din viață, a scumpei lor soții și mamă
TOMA ILEANA,
la numai 62 de ani. Înmormântarea va avea loc azi, 14 iulie 2004, ora 16, la Cimitirul Grădiște. Dumnezeu s-o odihnească! Amin.

Cu inimile zdrobite de durere anunțăm decesul după o lungă suferință, a celei mai iubite mame, soacră și bunică
VĂRȘĂNDAN ELISABETA,
în vârstă de 50 de ani, din NĂDLAC. Din partea fiilor OVIDIU, DORIN, nurorilor MONICA și KAROLINA și a mult iubitului nepoțel DARIAN. Înmormântarea va avea loc joi, 15 iulie 2004, ora 13, de la Capela Cimitirului Evanghelic din NĂDLAC. Dumnezeu s-o odihnească în pace!

Cu adâncă durere anunțăm încetarea din viață, a iubitului nostru soț, tată și bunic
SELEȘ ȘTEFAN
în vârstă de 68 ani. Înmormântarea va avea loc la Cimitirul Pomenirea, azi 14 iulie 2004, ora 14. Familia îndoliată: soția ILEANA și fiul IULIAN.

† CONDOLEANȚE †

Mulțumim din tot sufletul în mod special familiilor MOGA NICU și LILI, DANCIU IONEL și LIDIA, DANCIU DEMI și ADINA pentru sprijinul financiar și moral acordat în marea încercare pricinuită de decesul celui care a fost soțul și tatăl nostru,
DANCIU MIRCEA.
Dumnezeu să vă răsplătească atât vouă cât și celorlalți care au fost alături de noi. Familia.(21057)

Un ultim omagiu celei care a fost
Dr. POLTSAN NEGRU PAULINA ESTERA.
Odihnească-se în pace. Familia dr. Valentin Paul Neamț. (p)

Locatarii blocului 105, sc. C, regretă trecerea în veșnicie a vecinului
ANTONEASA VLAD
și sunt alături de familia îndoliată. (20999)

Ne exprimăm profunda compasiune și suntem alături de MARIA GUI asistentă chirugie B.M.F., la durerea pricinuită de pierderea fratelui drag,
GUI ALEXANDRU.
Dumnezeu să-l odihnească! Medicii stagiari: Bianca Bulboacă, Nicoleta Anghel, Marius Lupu. (21008)

Sincere condoleanțe doamnei asistente MARIA GUI, la trecerea în eternitate a fratelui drag,
GUI ALEXANDRU.
Dr. Ovidiu Nistor. (21016)

Familiile BĂLAN și RADU mulțumesc tuturor celor care au fost alături de ele, în clipele grele, la decesul soțului și cumnatului drag,
ing. BĂLAN SPIRIDON.
Dumnezeu să-l odihnească în liniște și pace! (21059)

Iubitul meu frate
AUREL,
cu mare durere în suflet îmi iau adio de la tine. Odihnește-te în pace! Te voi păstra veșnic în amintire! Îndurerată, sora MĂRIOARA.

Dragă MOLL, buni, FLORI și copiii, suntem alături de voi, în durerea sufletească datorată trecerii în neființă a lui
ALEX.
Dumnezeu să-l odihnească în pace, și pe voi să vă mângâie. Nenea TICU, tanti GABI și SORIN. (21067)

Colegii de la Direcția de Dezvoltare și Asistență Comunitară - Arad, împărtășesc durerea doamnei IOVIȚĂ ELENA, în aceste clipe grele pricinuite de decesul tatălui drag. Sincere condoleanțe întregii familii.

Colectivul Ambulatorului de Specialitate al Spitalului Județean Arad, este alături de colega GUI MARIA, în marea durere pricinuită de decesul fratelui
ALEX
și transmite sincere condoleanțe familiei îndoliate. (21068)

Cu durere în suflet ne despărțim cu greu de scumpa noastră cumnată,
ILEANA TOMA,
care în momente de răscruce, ne-a fost prietenă și chiar mamă. Rugăm pe bunul Dumnezeu să-i facă loc în Împărăția Lui. Familia, AURICA și MIRCEA MILITAR. (21096)

Cu adâncă durere în suflet, anunțăm încetarea din viață, a iubitei noastre nașe
VĂRȘĂNDAN ELISABETA
din NĂDLAC. Finii STRUJAN MARCEL și MARIA. Dumnezeu s-o ierte și să o odihnească în pace! (Ag. Nădlac, 14)

Cu sufletul plin de tristețe mă despart de bunul meu tată
SELEȘ ȘTEFAN.
Îmi voi aminti mereu de bunătatea, dragostea și ocrotirea ta, cu care m-ai înconjurat întotdeauna. Dumnezeu să te odihnească în pace! Fiica ta MARIANA împreună cu soțul MARIAN și copiii. (Ag. UTA, 927)

† COMEMORĂRI †

Pios omagiu, veșnică amintire, la 10 ani de la dureroasa despărțire de cea care a fost soție, mamă, bunică,
RÓVID ROZALIA.
Dumnezeu s-o odihnească în pace! Familia. (20976)

IN MEMORIAM
O lacrimă și un gând de pioasă aducere aminte, la doi ani de la trecerea în veșnicie a iubitului nostru tată și soț,
SILVIU CURETEANU.
Golul imens din sufletele noastre nu se va umple niciodată. Amintirea lui va dăinui peste timp. Dumnezeu să-l odihnească în liniște și pace! RADU și VIOLETA.

Timpul vindecă toate rănile, însă durerea și dorul după persoana iubită crește în fiecare zi ce trece. Ai plecat fulgerător și mult mai devreme. Azi, 14 iulie, se împlinește un an de când tu,
GEORGETA DIANA MAFTEI
m-ai părăsit. Dumnezeu să-ți dea odihnă și pace eternă. Soțul EUGEN.

Suspine, o rugăciune pentru iertarea și odihna sufletului, la trecerea în neființă, acum 6 ani, a celui ce a fost
TRAIAN ȚIDORESCU.
FAMILIA. (20614)

Lacrimi și flori la mormântul soțului, tatălui, nepotului și verișorului nostru

HELL ȘTEFAN,
la 6 ani de la deces. Odihnă veșnică! Familia HELL. (20973)

Duioase și calde amintiri acum, la 6 luni de la pierderea dragului nostru soț și tată,
STAN IOAN.
Odihnească-se în pace! Familia. (21004)

Se împlinesc 14 ani de când ai plecat din mijlocul celor dragi,
dr. BĂTĂLAN EUGEN.
Vei rămâne veșnic în inimile noastre! Familiile: Bătălan și Mazzolani. (UTA, 912)

Se împlinesc trei ani, la 14 iulie 2004, de la decesul singurului meu fiu,
ANDRONIE STELIAN DĂNUȚ,
la numai 36 de ani. Imaginea ta o port cu mine cât voi trăi, copilul meu drag! Lacrimi și flori pe tristul tău mormânt. Mama. (21048)

Astăzi, 14 iulie 2004, se împlinesc trei ani de când iubitul nostru soț și tată,
ANDRONIE STELIAN DĂNUȚ
ne-a părăsit, lăsând un gol imens în sufletele noastre! Dumnezeu să-l odihnească în pace! Soția Betty și fiul Cristian. (21049)

Pios omagiu, veșnică amintire la 1 an de la dureroasa despărțire de cel ce a fost deosebit soț și bunic
TRUȚĂ ANDREI.
Dumnezeu să-l odihnească în pace! Soția, copiii și nepoții, veșnic nemângâiați. (21077)

† SERVICII FUNERARE †

IN MEMORIAM "KUKI"
SERVICII FUNERARE COMPLETE
Str. M Eminescu Nr.4 în curte
Tel: 211.929 - 0723.343.964
MAGAZIN DESCHIS LA ORICE ORĂ
OFERĂ:
- **SICRIE** 10 modele de la 900.000 - 3.400.000
- **SICRIE LUX** 6 modele de la 3.600.000-22.500.000

Mânere. Șuruburi, prosoape, lumânări, colaci și colivă
- **LENJERIE** 10 modele de la 350.000 - 2.000.000

Apelând la serviciile noastre (spălat, îmbrăcat, formolizat și transport) BENEFICIAȚI DE 20% REDUCERE LA SICRIU
GRATUIT Transportul sicriului la domiciliu Transport Intern și Internațional
Se poate plăti și după ridicarea ajutorului de înmormântare

RO STYL COMPANY
SERVICII FUNERARE COMPLETE
Magazin deschis și noaptea
ARAD STR. M. EMINESCU 22 peste drum de ARTEX
Tel. 214.422, 0744.690.121
ACCESORII FUNERARE
Pentru că suntem producători de sicrie nu simpli comercianți, PUTEM FACE O REDUCERE REALĂ de 40% LA SICRIU, clienților care fac toate serviciile cu firma.
PLATA ȘI DUPĂ ÎNCASAREA AJUTORULUI DE ÎNMORMÂNTARE.
TRANSPORT intern și internațional.

S.C. SATLINE S.R.L. TELEFON 251.461, 0744/507.211 SHOW ROOM ARAD,Piata Mihai Viteazul - BL. M7 - PARTER
TÂMPLĂRIE DIN ALUMINIU ŞI P.V.C.
CU GEAM TERMOPAN; PROFILE PVC TROCAL Germania; PROFILE ALUMINIU Grecia
(c.53/2004)

cel mai avantajos sistem de rate
la venirea căldurii

355.000 lei
rată lunară
fără AVANS
CORAURA
are grijă de confortul dumneavoastră
Montaj GRATUIT
Transport GRATUIT
aer condiţionat 12.000 btu
432.000 lei
rata lunara
fără GIRANT
rate FIXE
(c.809/2004)

S.C. EXCLUSIV AL-PLAST S.R.L.
Garantia calităţii cu:
Tâmplărie din PVC realizată din profile cu 3, 4 sau 5 camere
REHAU Calitate germană!
Feronerie: ROTO şi Siegenia
Geamuri TERMOPAN LOWE sau FLOAT
(c.427/2004)
ARAD, Calea Radnei nr.189
colţ cu Prutului
Tel/Fax: 0257/ 210.280 0723.611.936

TÂMPLĂRIE PVC cu GEAM TERMOPAN
CALITATE GERMANĂ GEALAN Fenster-Systeme
ACUM ŞI CU PLATA ÎN RATE
ARAD, STR. CAIUS IACOB BL.R
FOSTUL Mag. CĂMINUL (lângă BANC POST)
Telefon: 0257-213.145, 0788.391.769
ANGAJĂM TINERI ABSOLVENŢI
(c.64/2004)

FordMondeo
Iti completează stilul
Avans 2069 EURO
Rată lunară - 303 EURO
valoare reziduală 0
(c.457/2004)
FordMondeo
de la 13.790€*
Tehnologie inalta. Siguranta. Experienta de condus exceptionala. Tinuta de drum impecabile. Consum redus de combustibil. Toate acestea sunt caracteristici standard ale noului FordMondeo, care te asigura ca te vei bucura de fiecare secunda petrecuta in trafic. Piele Alcantara, volan cu insertii de lemn de nuc, lampi de parcare si pe oglinzile exterioare, scrisune fata cu posibilitate de incalzire si ventilatie sunt cateva dintre dotarile optionale care iti completeaza stilul, contribuind la succesul tau zilnic.
*pret OTR fara optionale, imagine de mai sus pentru 49 Mondeo Ghia
AUTO TECHNIC - dealer autorizat FORD
Calea Aurel Vlaicu nr. 121-125, telefon 34.88.94, 0788.326.085
FordMondeo
Designed for living
Engineered to last
Ford

Angajăm
Programatori
Condiţii:
- studii superioare informatică, calculatoare
- C/C++/C#/Java/SQL..
- limba engleză f. bine (avantaj şi lb. germană)
- experienţa în proiectare este un avantaj

Trimiteti CV pe adresa: cv@inext.ro
(3707970)

S.C. PRODCOM ANDANTE S.R.L.
SUCURSALA ARAD,
Calea Aurel Vlaicu nr. 274,
tel. 272.144
Angajează
muncitori specializaţi în tâmplărie aluminiu şi 1 strungar
Salariu negociabil.
Societatea acordă tichete de masă.
(3707994)

S.C
AMRO - DC S.R.L.
Execuţie şi montaj
ferestre din lemn stratificat
lemn tropical - meranti
autohton - brad, frasin, stejar
cu geam termopan
Arad, str. FRĂŢIEI nr. 27-29
Tel./Fax: 0257-259.483, 0723.068.257
(c.)

MATROS 2000
Oferă până la 16 % reducere la PARCHET LAMINAT
şi FOLIA IZOLANTĂ 3 MM GRATIS
ARAD, Calea A. Vlaicu nr. 28-32
Tel: 0257-349.888, 0744.755.786
lângă stadionul UTA
(c. 679/2003)

CAMERA DE COMERŢ ARAD
Organizează următoarele cursuri:
- Contabilitate şi aplicaţii pe calculator;
- Operator calculator (Windows, Word, Excel);
- Iniţiere în activitatea de resurse umane (inclus şi dezbateri asupra Codului Muncii);
- Vânzător;
- Noţiuni fundamentale de igienă;
- Limbi străine (engleză, italiană, franceză, germană, spaniolă);
- Declarant vamal.

Informaţii suplimentare la sediul Camerei de Comerţ
Arad, str. Clośca nr. 5, camera 2, parter
Tel.: 20.88.07; 20.88.08
(c. 75/2004)

SANPAOLO IMI BANK
Depozit la termen
între 12 și 36 de luni
Cu plata dobânzii lunar
18% p.a. - DOBÂNDĂ ÎN PRIMA LUNĂ
Informații suplimentare
ARAD, B-dul Revoluției nr. 88
TELEFON : 284.888 ; FAX : 285.202

ADEVĂRUL

Cotidian independent Arad

ASTRA VAGOANE CĂLĂTORI
Singurul producător de confort din domeniu
Str. Petru Rareș 1-3
Tel: 233.651 Fax: 258.168
e-mail: astra.calatori@astrac.rdsar.ro

Anul XVI, nr. 4264 | 16 pagini | JOI, 15 IULIE 2004 | 6.000 lei | Publicație auditată de BRAT | Tiraj mediu zilnic vândut: 28 134
adevarul@arad.ro; adv.pub@arad.ro | http://adevarul.arad.ro

Apus de soare

Doru Sava

După mica furtună casnică de genul trântit uși, spart farfurii, îmi fac bagajele și mă duc la mama, în interiorul puterii lucrurile par a fi liniștite. Liniștea dinaintea furtunii. Pentru că Ion Iliescu nu va înghiți afrontul care i s-a adus: discipolul i-a forțat mâna. Criza de succesiune din interiorul PSD e departe de a fi încheiată. Între demisie și misie Năstase a ales povara reformării de pe o zi pe alta a partidului. Că doar nu este el omul care să dea cu piciorul șansei de a avea un partid numai al său, pentru a deveni un „fost" frustrat asemenea lui Roman, Constantinescu ori Ciorbea. Așa încât, măcar de dragul lumii, mariajul politic continuă, împotriva nepotrivirilor de caracter: „Între mine și domnia sa este foarte greu să apară un conflict care să ducă la rupturi majore" se spovedea premierul. Dar mici scandaluri, „diferențe de opinii", ca-n orice familie unită se mai admit. Marile restructurări ale guvernului și ale PSD pentru care Năstase era gata-gata să-și dea un pic demisia s-au și produs: Delegația Permanentă a partidului a fost dizolvată și înlocuită - cu încălcarea statutului -, cu un Birou de Coordonare în care mai amintesc de Iliescu doar câteva figuri simbolice. Pentru a da vigoare, tinerețe și mai ales o imagine proaspătă structurii care va pregăti decisivul Congres Extraordinar din august, premierul a transferat de la Guvern câțiva miniștri în cadrul celei de-a patra remanieri a cabinetului, deși, sau tocmai de aceea, „toți au reușit performanțe foarte bune". În locul acestora au fost promovați câțiva secretari de stat. Astfel încât, primenit la rândul său cu rezerve, guvernul să poată intra vioi în finala din noiembrie cu UE. Asta în contextul ideii în care integrarea în Uniunea Europeană, rămâne pentru șeful echipei „proiectul vieții mele de om politic".

(Continuare în pagina 4)

„Prima dată ordine" înseamnă normalitate în administrație

Interviu cu domnul Tiberiu Dekany, viceprimar al Aradului

Vrem să știm ce preluăm

– Domnule Dekany, cum ați împărțit cu colegul Bognar Levente domeniile de activitate ale Primăriei?

– Domeniile de activitate care îmi revin sunt cele referitoare la întreținerea zonelor verzi, gospodărirea municipiului în general, respectiv și societatea care se ocupă de această activitate, adică Gospodărirea comunală. La fel, coordonez și activitatea altor societăți, și aici aș aminti: ARTERM, CET, RADM - drumuri municipale, SC. TOP, Compania de transport public și mai puțin RECONS. De asemenea, mă ocup și de investiții, fiind președintele Comisiei PIU - care înseamnă Proiect de Investiții care a fost accesat de către Primăria municipiului Arad cu privire la introducerea infrastructurii. Este vorba de linia de tramvai și de alte utilități care se introduc pe baza unor finanțări din fonduri europene prin Ministerul Integrării. Această comisie se ocupă și cu investițiile în zona industrială și cu proiectul privind introducerea infrastructurii în zona industrială.

– În ce stare ați preluat toate aceste domenii de activitate?

- Primul lucru pe care l-am cerut împreună cu domnul primar, pentru că trebuie să se știe că noi lucrăm la nivel de Primărie în echipă, a fost evaluarea situației. Această evaluare este în curs. Există dispoziția primarului de a se forma comisii de audit la toate societățile comerciale subordonate, pentru a vedea efectiv ce preluăm, nu pentru a căuta greșelile celor care au fost înainte. Vrem să vedem concret cum s-a desfășurat activitatea, vrem să îmbunătățim această activitate, la fel și modul de lucru cu serviciul public Administrația Patrimoniului Local , APL, de care răspund direct.

Anca Șumălan; Ioan Iercan

(Continuare în pagina 6)

Dreptatea de la miezul nopții

În ultima perioadă, în municipiul Arad, s-au înmulțit furturile din mașini. Începând cu radio-casetofoane sau alte aparate electronice de acest gen și terminând cu sticle de whisky, cartușe de țigări, ori ce-și mai lasă omul prin mașină, totul pare a fi interesant pentru acest gen de infractori. Din păcate însă, nu numai hoții arădeni fac zile negre, deopotrivă polițiștilor și proprietarilor de autoturisme, în ultimul timp în raza de activitate a Poliției Arad operând și infractori din alte județe.

Un fapt neîmbucurător este și acela că, deși sunt prinși și duși în fața instanțelor de judecată, de multe ori infractorii beneficiază de clemența judecătorilor. Adică, în loc să primească mandate de arestare, așa cum solicită polițiștii și procurorii, unii dintre mai tinerii judecători preferă să-i lase în libertate pe infractori. Cazul ce urmează, deși pare banal la prima vedere, ascunde un fapt îngrijorător: ușurința cu care unii judecători dispun cercetarea în stare de libertate a unor infractori periculoși. Pentru că, dacă un recidivist, care a făcut închisoare pentru viol și tâlhărie, prins din nou cu „mâța în sac", nu constituie pericol social, așa cum susține judecătorul în cauză, atunci cine prezintă? Poate doar cei care amenință cu pistolul sau mitraliera sau care învârt toporul deasupra capului! Asemenea persoane lăsate în libertate se reîntorc, mai mult ca sigur, la vechile îndeletniciri antisociale.

Romulus Dubăț

(Continuare în pagina 7)

Foto: Șt. Matyaș

Judecătorii arădeni au hotărât:

Baronul Mischie nu are dreptate!

Așa cum vă informam într-o ediție trecută a ziarului nostru, pe rolul instanțelor de judecată arădene s-a aflat și, probabil, se va afla și în continuare (dacă se va depune rescurs!), procesul în care este implicat, în calitate de parte vătămată, Nicolae Mischie, fostul președinte al Consiliului Județean Gorj, membru marcant al partidului de guvernământ. Controversatul Nicolae Mischie, care zilele trecute a fost audiat vreme de mai multe ore la sediul Parchetului Național Anticorupție, pentru presupuse fapte de corupție, l-a acționat în judecată, în anul 2000, pe Pantelimon Manta, fostul prefect țărănist al Gorjului. Pe scurt, vă prezentăm mobilul procesului: Pantelimon este acuzat de faptul că

în campania electorală 2000 acesta din urmă a comandat tipărirea și a dispus distribuirea către locuitorii județului, prin rețeaua de poștă din Gorj, afișe electorale în care Mischie era catalogat ca fiind: „infractor", „hoț", „corupt" etc.

Simțindu-se jignit, baronul, cum mai este supranumit Mischie, l-a dat în judecată pe Pantelimon Manta, prefectul de Gorj de dinaintea alegerilor din 2000, acuzându-l pe acesta că l-a calomniat în mai multe rânduri și i-a cerut daune morale în valoare de un miliard și două sute de mii de lei. Procesul, care a început la Târgu-Jiu, nu și-a urmat cursul firesc fiind ignorat atât de partea vătămată, cât și de către cel reclamat. Din câte știm, în acea vreme Mischie nu s-a prezentat la nici un termen. La începutul acestui an, procesul a fost strămutat pentru judecare la Judecătoria Arad, unde au avut loc câteva termene.

Romulus Dubăț

(Continuare în pagina 3)

Theodor Stolojan vine la Arad

Vineri, co-președintele Alianței D. A. PNL-PD, dl. Theodor Stolojan, este oaspetele liberalilor arădeni.

Din câte cunoaștem, domnia sa dorește să participe și la evenimentele de pe Muntele Găina, care se vor desfășura la acest sfârșit de săptămână.

D. S.

Investiție surpriză în județul Arad

Proiectul arădeanului Virgiliu Stan începe să dea roade. Prima investiție majoră la nivel de județ vine prin parteneriatul încheiat de Vidaco cu RDS

Nu de mult, cotidianul nostru a prezentat proiectul inițiat de către arădeanul Virgiliu Stan privind noile cărți electronice de identitate.

Bazat pe Legea 285/2003, pe noile reglementări europene și internaționale în materie de securitate, prin care în România vor fi emise noile cărți de identitate în format de card cu cip, Stan Virgiliu a pregătit un proiect revoluționar în domeniu, prin care noua carte electronică va servi nu doar ca buletin, permis de conducere, pentru asigurările sociale etc., ci va îndeplini și funcția de card bancar.

Proiectul a fost repede remarcat de către instituții financiare de prim rang mondial și, în foarte scurt timp, cea mai largă autoritate de certificare financiară din lume, Identrus, s-a alăturat arădeanului, definitivând împreună proiectul SVN ROM@NIA.

Doru Sinaci

(Continuare în pagina 4)

STILCONFORT
Str. Steagului nr. 1, Tel/Fax: 278.833
• MOBILĂ LA COMANDĂ
• UȘI DE INTERIOR - 100 MODELE CU 85 EURO/buc.
Piața Spitalului Bl. 1D, Tel. 253.868
Calea Timișorii nr. 53, Tel. 278.820
B-dul Revoluției nr. 26-28, Tel. 338.244

Meditația zilei

Singura modalitate de a te elibera de ispită este să-i cedezi.

Oscar Wilde

Calendar

Astăzi, Soarele răsare la ora 5 și 45 de minute și apune la ora 20 și 56 de minute. Au trecut 196 de zile din acest an. Au mai rămas 170 de zile până în 2005.

Praznicul zilei: Biserica ortodoxă: Sf. Mc. Chiric și Iulita, mama lui; Cuv. Iosif Arhiep. Tesalonicului; Sf. Vladimir, luminătorul Rusiei; **Biserica greco-catolică**: Sf. M Chiriac și Iulita, mama lui; **Biserica romano-catolică**: Chiriac și Iulita; Iosif.

A venit barza!

La Arad: Hendrik Otto Gabriel, Pașca Daniel Florin, Sandu Bianca, Kolecsko Paula Maria, Moise Florin Cristian, Plusar Drăgan Adrian, Ienci Gabriela Ionela.

COMUNICAT

ASOCIAȚIA FOȘTILOR DEȚINUȚI POLITIC - ARAD, convoacă adunarea generală trimestrială pentru data de sâmbătă 17 iulie 2004, ora 10,00, în sala mică a Casei Sindicatelor.

Comitetul de conducere

„Adevărul" vă ascultă

La telefonul dimineții 280944, între orele 9,00-12,00

„Capcană" Arterm

În urma unei sesizări venite la redacția ziarului nostru din partea domnului **Cira Nicolae** am aflat că, pe strada Cocorilor la Bl. nr.3, în urma unor lucrări demarate de Arterm, a rămas descoperit un canal termic. Un copil a căzut în acel canal și și-a fracturat un braț.

Contactați telefonic, cei de la Arterm ne-au declarat, prin persoana domnului **Trutu - șef secție exploatare** - că au avut unele probleme cu utilajele, dar până la sfârșitul săptămânii speră ca lucrările începute să fie și finalizate.

Groapă nesemnalizată

Delia Farcaș dorește ca, prin intermediul ziarului nostru, să aducă la cunoștința autorităților abilitate că, pe terenul de joacă pentru copii de lângă casa sindicatelor, există o groapă care nu este semnalizată și este un adevărat pericol pentru copiii care se joacă în zonă.

Redactor de serviciu, F. G.

Excursie pe Muntele Găina

În perioada 17-26 iulie, Asociația pentru Turiști Nefumători și de Ocrotire a Naturii „Veniți cu noi!", din Arad, va organiza o excursie în Munții Apuseni. Plecarea din Arad se face sâmbătă, 17 iulie 2004, cu trenul, de la 8,05 până la Hălmagiu, apoi cu camionul, până la vârful Găina. Întoarcerea la Arad are loc - la alegere - în trei etape: duminica, la ora 21,07, marți la amiază cu autobuzul sau luni, 26 iulie, cu trenul, de la ora 23,08. Cheltuieli de transport: circa 420.000 lei. Cazarea se face în corturi proprii pe Vf. Găina, Garda de Sus, Casa de Piatră și la canton Ponor. Masa se va servi din rucsac, cu alimente nealterabile, aduse de acasă. Alimente se mai pot cumpăra la Garda și la canton Ponor. Traseul ce se va parcurge: Hălmagiu-Vf. Găina-Avram Iancu-Tarnița Ierbii Rele - Valea Ghijditu-Garda-Valea Garda Seacă-Casa de Piatră-Valea Seacă-canton Ponor-sat Pietroasa-Sudrigiu, de unde se ia trenul spre Arad în varianta de 10 zile. Conducători de grup: Rus Mândrean, Vlad Cristian (tel. 463.465 sau 0744-905.033). Informații suplimentare și înscrieri la conducătorii de grup precum și la Liptai Ronald (tel. 272.317). Zilnic se vor organiza drumeții. Printre obiectivele turistice ce se vor vizita se numără: ghețarul Scărișoara, valea Galbenei, peștera Focul Viu, cetățile Ponorului, cetățile Radesei, Groapa de la Bârsa, Lumea Pierdută etc.

Utilitare

PIEȚE, TÂRGURI

Astăzi, este zi de piață agroalimentară la Curtici, Sebiș, Bata, Cermei, Zădăreni, Ghioroc, Săvârșin, Secusigiu, Sântana, Târnova, Zăbrani, Zerind. Tot astăzi au loc târguri săptămânale la Curtici, Sebiș, Cermei, Săvârșin, Secusigiu, Zerind.

Mâine, vineri, se desfășoară târguri săptămânale la Ineu, Șepreuș, Șimand.

PRIMĂRIA MUNICIPIULUI

Program de relații cu publicul (camera 5) luni-miercuri-vineri între orele 8-12; marți-joi între orele 8-12; 15-17 - tel. 284.744, tel. centrală 281.850.

FARMACII DE SERVICIU

• Farmacia **REMEDIUM** Arad, B-dul Revoluției nr. 52-54. Program luni-vineri: 7,30-20,00; sâmbătă 8,00-14,00. Telefon 233.195. Eliberează medicamente compensate și gratuite.

• Farmacia **„ALEXANDRA"**, str. Tribunul Dobra, nr. 24 (stația tramvai Boul Roșu), tel. 282.062. Program luni-vineri: 7-22; sâmbăta: 8-18; duminica: 9-15. Eliberează medicamente compensate și gratuite

• Farmacia **„OMNIAFARM"**, Calea Aurel Vlaicu, Bl. Z28, cu program zilnic de la orele 8,00-22,00. Telefon 271.724. Eliberează rețete gratuite și compensate.

• **Nou!** Seriozitate și promptitudine la **Farmacia GENȚIANA**, str. Aleea Muncii nr. 5 (zona Gara Aradul Nou). Program: luni-vineri 8,30-20,30; sâmbătă 9,00-14,00. Telefon 288.777. Onorăm rețete compensate și gratuite.

* Farmacia **ADONIS** - Calea Radnei Bl. 255/A (stația tramvai Miorița - Micălaca). Telefon 279661. Program: luni - vineri 8,00 - 20,00. Sâmbătă 8,00 - 15,30. Duminica 9,00 - 14,00. Eliberează medicamete compensate și gratuite.

• Farmacia **MELISSA** - medicamente alopate și homeopate. Onorăm și rețete gratuite și compensate. Tel. 219.588, Micălaca, str. Abrud nr. 80, bl. 219. Orar: luni-vineri 8-20, sâmbăta 9-16.

URGENȚE STOMATOLOGICE

Cabinetul de pe str. Crișan (în spate la Gionelli) are program non-stop. Telefon: 253794.

UROLOGIE

Cabinet urologie (în clădirea Policlinicii Municipale). Program zilnic, inclusiv sâmbăta, între orele 9-12, telefon 213036.

OFTALMOLOGIE

Cabinet Dr. Turlea Magdalena, medic primar oftalmolog, oferă consultații oftalmologice, prescriere și prelucrare computerizată de ochelari, lentile de contact, ochelari de soare etc. Str. Miron Costin, bl. 9 (lângă „Casa Albă"), tel. 253.523.

DISPENSAR VETERINAR

Dispensarul veterinar din Aradul Nou efectuează zilnic, orele 8-16 (sâmbăta 8-12 și duminica) examen trichineloscopic, vaccinări antirabice și sterilizări câini-pisici, însămânțări artificiale. Telefon 287.298

Dispensarul veterinar din Curtici: examen trichineloscopic, vaccinări, tratamente, consultații, la toate speciile de animale. Telefon 464.145

ÎNTRERUPERI DE CURENT

Joi, 15 iulie: Episcopiei nr. 1, 3, 5, 9, 10 **(9-14)**; str. Fluieraș - Grup Școlar Construcții **(8,30-12)**.

Vineri, 16 iulie: str. Horia nr. 1 (9-14); Grupul Școlar Forestier (8,30-12).

CITIREA APOMETRELOR

Joi, 15 iulie: Bl.: 102-150, 151-200, 301-325, 501-550, 551-585 Micălaca, Iosif Lengyel, Ady Endre, Busuioc, Fluierului, Z. Moricz, Bradului, Zmeurei, Tismana, Sever Bocu, Predeal, Fluturilor, Ghioceilor, Ciorogariu cu sot, Oituz fără sot, Putnei, Moșilor, Eroul Necunoscut, 9 Mai, Romei.

ADMINISTRAȚIA FINANȚELOR PUBLICE

Administrația Finanțelor Publice a municipiului Arad: Asistență contribuabili (impozitul pe venitul global) - telefon 280633, 280733, int. 198 (persoane fizice) și 125 (persoane juridice) între orele 8,00-12,00. Informații suplimentare la www.finantearad.ro

TELEFOANE DE URGENȚĂ

POMPIERI 981; 251.212

AMBULANȚĂ ARAD - 961 sau 251.313

POLIȚIE: 955

Numărul de centrală telefonică al I. J. P. (Inspectoratul Județean de Poliție) Arad: 207.100.

S. C. DISTRIGAZ-NORD S. A. TÂRGU MUREȘ

Sucursala de Distribuție a Gazelor Naturale Arad, Dispeceratul permanent - telefon 218.928; 256.928

DERANJAMENTE CURENT ELECTRIC 235.991

INFORMAȚII CFR 231.777

S. C. SALUBRITATE S. A. ARAD

Dispecerat între orele 7,00 - 19,00, tel.: 280.873

PROTECȚIA CONSUMATORULUI

B-dul Revoluției, nr. 50. Telefon: 257049

DIRECȚIA DE SĂNĂTATE PUBLICĂ - serviciul de permanență: 254.438

GARDA FINANCIARĂ

B-dul Revoluției nr. 79, telefon: 280971

INSPECTORATUL TERITORIAL DE MUNCĂ ARAD

Str. Episcopiei nr. 11-13, tel.: 211762, 211862, 257251

AGENȚIA JUDEȚEANĂ PENTRU OCUPAREA FORȚEI DE MUNCĂ

Str. Gheorghe Lazăr nr. 20, tel: 281998, 211791

POLIȚIA DE FRONTIERĂ: tel.: 959

Comenzi taxi

- ALFA PLUS 949; 349.349
- TAXI ALFA 22.88.88; 25.25.26; 0723-200.301; 0745-50.60.70
- TAXI ARAD 244.244; 274.444; 0722-755.440
- DIESEL STAR 212.222; 0722-361.011; 0745-645.645
- FAVORIT 280.000; 281.111; 0740-083.333; 0742-409.992
- EUROPA 275.555; 0723-677.555; 0744-828.163
- VALI DIESEL 280.705; 280.100
- MIRCO MILI 230.530; 230.730; 0740-152.828; 0723-062.366
- DELMAR 229.220
- TAXI VERBIȚĂ 0726.336.969; 0741.200.300; 944

Meteo

Vremea va fi în general frumoasă, dar se menține răcoroasă. Cerul va fi variabil, cu înnorări temporare în cursul nopții. Răzleț se vor semnala averse de ploaie și descărcări electrice. Vântul va sufla slab la moderat din sector nordic.

Temp. min.: 11 la 13°C
Temp. max.: 24 la 26°C

Înscrieri pentru clasa a V-a!

Liceul Teoretic „Vasile Goldiș" Arad

Face înscrieri pentru clasa a V-a an școlar 2004-2005 cu posibilitatea de a urma cursuri opționale de:

- **informatică**
- **engleză intensiv**
- **germană**
- **înot**

Cursurile se desfășoară numai dimineața.

Menționăm că există posibilitatea de a lua masa de prânz la cantina liceului.

Informații suplimentare la secretariatul liceului, Calea Victoriei nr. 1-3, tel./fax 0257/203335, 338332.

Am pornit la drum
TAXI VERBIȚĂ
0726-33.69.69
0741-200.300
944
PREȚ - 8990/km
Siguranță rapiditate-confort
(c.a. 803/2004)

CUR$UL VALUTAR

VALORI ÎNREGISTRATE IERI, 14 IULIE 2004

Denumirea valutei	BNR	BCR		BRD		Banca Transilvania		Banca Românească		Banca Romexterra		Alpha Bank	
		C	V	C	V	C	V	C	V	C	V	C	V
Euro	41006	40600	41100	40480	41080	40550	41150	40670	41100	40650	41150	40600	41100
Dolar S.U.A.	33155	32800	33300	32770	33400	32700	33250	32914	33411	32920	33390	32800	33450
Forint	164	153	169	157	167	156	165	-	-	160	166	-	-

ADEVĂRUL
Cotidian independent Arad
Editor: S.C. ADEVĂRUL Arad S.R.L.
COD FISCAL R 1681938 ● COD SICOMEX 19.604 ● CERTIFICAT J 02/1886 / 31X 1991 ● COD SIRUES 020956601 ● ISSN 1220 - 7489

Consiliul de administrație: președinte - **MIRCEA DORGOȘAN**, telefon 281802, 280625; **vicepreședinte - MIRCEA CONTRAȘ**, telefon 280854; **membri: LIZICA MIHUȚ**, telefon 280070, **ȘTEFAN TABUIA**, telefon 280854, **MIRCEA ȚÎȘCĂ**, telefon 280904.

Colegiul de redacție: ȘTEFAN TABUIA (redactor-șef), telefon **280854**; **MARCEL CANCIU** (șef secție foto), telefon **281701**; **ALEXANDRU CHEBELEU** (șef secție sport), telefon **281701**; **GABRIELA GROZA** (secretar general de redacție), telefon **280854**; **VASILE FILIP** (șef secție cultură-învățământ-tineret), telefon **280003**; **IOAN IERCAN** (șef secție politică), telefon **280943**; **TRISTAN MIHUȚA** (șef secție probleme sociale - investigații), telefon **281855**; **DORU SAVA** (șef secție economic), telefon **281738**; **NICOLAE OPREAN** (șef secție actualități), telefon **280003**; **MIRCEA ȚÎȘCĂ** (șef secție publicitate și difuzarea presei), telefon **280904**; **MIRCEA CONTRAȘ** (vicepreședinte al consiliului de administrație), telefon **280854**; **MIRCEA DORGOȘAN** (președinte al Consiliului de administrație), telefon **281802, 280625.**

Redacția și administrația: 310130 Arad, Bd. Revoluției nr. 81. Telefoane: SECRETARIAT - 281802, fax 280655, 280625; ADMINISTRAȚIE - CONTABILITATE - 281797; MICA PUBLICITATE - 210775; MAREA PUBLICITATE - 280904; CLUBUL PRESEI - 280989.

Tiparul executat la S.C. MEDIAGRAF S.A. ARAD, str. Feleacului F.N., telefon 250902, fax 250920

Adresa Internet http://adevarul.arad.ro

Horoscop

Joi, 15 iulie 2004

Berbec (21.03-20.04). În această perioadă vă confruntați cu o stare psihică extrem de fragilă.

Taur (21.04-20.05). Din păcate în loc să vă folosiți timpul, aveți tendința să îl tot gestionați.

Gemenii (21.05-20.06). La serviciu lucrurile nu sunt chiar bune. Apar conflicte de interese, lupte duse în spatele cortinei.

Rac (21.06.-22.07). Vi se vor da anumite responsabilități pe care nu credeți că le puteți duce, însă, fiind puși în fața faptului împlinit, vă veți descurca fără probleme.

Leu (23.07-22.08). Acest interval de timp vă va prinde gândindu-vă la viitor, însă nu prea încrezători.

Fecioara (23.08-22.09). Simțiți nevoia unor trieri, care ar putea începe în primul rând printre prieteni.

Balanța (23.09-22.10). Locul de muncă este cam instabil. Majoritatea lucrurilor pe care vreți să le faceți nu prea au sorți de izbândă.

Scorpion (23.10-21.11). Veți intra în competiții acerbe. Ar trebui să mergeți mai departe imediat ce ați terminat un lucru.

Săgetător (22.11-21.12). Vor avea multe schimbări la locul de muncă. Posibil o promovare.

Capricorn (22.12-19.01). Există riscul unor discuții aprinse în cămin. Încercați să canalizați acest exces de energie în afara familiei.

Vărsător (20.01-20.02). Adaptabilitatea dvs. este foarte mare. Veți simți nevoia să purtați lungi discuții cu amicii și să nu vă dați la o parte nici în fața unor discuții mai aprinse.

Peștii (21.02-20.03). Vă simțiți foarte singuri și nu vă puteți bucura de prea multe lucruri din jurul dvs. Scepticismul vă face neînțeleși și nemulțumiți.

Piscinele, ştrandurile şi bazinele - „spălate" de inspectorii O.J.P.C.

Piscinele, ştrandurile şi bazinele din municipiu şi judeţ au fost controlate, zilele trecute, de către inspectorii Oficiului Judeţean pentru Protecţia Consumatorilor (O.J.P.C.) Arad, în cadrul unei acţiuni de verificare a modului în care sunt respectate prevederile legale în ceea ce priveşte protecţia consumatorilor.

Agenţii economici care prestează servicii în astfel de baze de agrement au fost verificaţi de către inspectori „la sânge", constatându-se mai multe deficienţe: lipsa autorizaţiei de funcţionare; neafişarea orarului de funcţionare; lista registrelor de evidenţă a calităţii apei de îmbăiere şi a clorului rezidual; neasigurarea apei clorinate în şanţurile amenajate împrejurul bazinelor de înot pentru spălarea picioarelor; neasigurarea punctelor de prim-ajutor cu medicamente şi persoanal calificat.

„Pentru încălcarea legii în ceea ce priveşte protecţia consumatorilor cinci agenţi economici au fost avertizaţi, iar patru dintre aceştia au fost sancţionaţi, cuantumul amenzilor totalizând 14 milioane de lei", ne-a declarat Gheorghe Iancu - inspector şef la O.J.P.C. Arad.

Sancţiuni drastice au primit: S.C. Rony Impex S.R.L. Macea, S.C. Ambiance Internaţional S.R.L. Ghioroc, S.C. R+R S.R.L. Arad - punct de lucru Moneasa şi Casa de Ajutor Reciproc a Pensionarilor Arad.

Nadia Bodran

Lovit cu parul

Ieri noapte, pe o stradă din localitatea Galşa a izbucnit un conflict între doi concetăţeni care s-a lăsat, în final, cu lovituri suficient de puternice încât să fie nevoie de intervenţia medicilor. **Marinel Nica,** de 37 de ani şi **Ioan Glaschi**, de 21 de ani, s-au certat din te miri ce, Marinel Nica primind un par în moalele capului când nici nu se aştepta. În urma loviturii, Nica a fost transportat la Spitalul Clinic de Urgenţe Judeţean Arad, de unde însă a fost trimis la Timişoara, cu diagnosticul „traumatism cranio-cerebral acut deschis, otoragie dreaptă şi hematom intercranian."

Autorul agresiunii a fost reţinut, fiind cercetat sub aspectul săvârşirii infracţiunii de vătămare corporală gravă. A fost prezentat Parchetului, cu propunere de arestare preventivă.

Eugenia Pantea

Cronica măruntă

● Primăria va atribui 800 de autorizaţii taxi permanente pentru operatorii de transport taxi şi încă 400 pentru grupa taximetriştilor independenţi. Asta se va întâmpla la 20 august. Până atunci, cei interesaţi trebuie să-şi depună câte o cerere la Serviciul Achiziţii Publice, Autorizaţii şi Administrativ din cadrul Primăriei, situat în Palatul Cenad (B-dul Revoluţiei nr. 73), camera 18.

● Jandarmii de la Comandamentul Judeţean Arad au desfăşurat o acţiune în cartierul Alfa pentru combaterea faptelor de violenţă în unităţile de alimentaţie publică. Au fost verificate barurile cu program non-stop din cartier. Pentru provocare de scandal au fost sancţionate patru persoane cu amenzi în valoare de patru milioane de lei...

● Şi în această săptămână, gardienii publici au organizat acţiuni pentru strângerea cerşetorilor de pe străzi. De această dată, la acţiunile întreprinse au participat Poliţia, Jandarmeria şi Direcţia pentru Protecţia Gopilului. Au fost prinşi: **Călin Mihai** din Craiova, **Marcel Subţirelu, Gheorghe Soneru** - ambii din Braşov, **Ioan Jivan** din Şiria, **Lazăr Jurcă** din Curtici, **Nicolae Călin** din Ialomiţa, **Ionuţ Gheralin** din Ploieşti, **Sorin Bacrău** din Deva, **Ciprian Covaci** din Vladimirescu, **Augustin Lăcătuş** şi **Petru Căciulă** din Arad. Toţi riscă sancţiuni între 400 de mii de lei şi 20 de milioane de lei. Aceeaşi sancţiune ar putea să o primească şi **Doina Rostaş** din Bihor care îndemna un minor la cerşit. În urma acestui raid, şapte minori au fost predaţi la Centrul de primire minori de pe strada Udrea, 10 persoane au fost dirijate la domiciliu, iar 15, din alte judeţe, conduse la gară.

O echipă de supraveghere şi control din sectorul de responsabiliate a poliţiştilor de frontieră de la Nădlac a reţinut, în seara zilei de marţi, la aproape 200 de metri de fâşia verde, un bărbat ce se deplasa pe jos, spre Ungaria.

Excursie ilegală

După legitimare, s-a stabilit că bărbatul se numeşte Victor J., are 56 de ani, este domiciliat pe raza judeţului Covasna şi dorea să-şi găsească un loc de muncă în ţara vecină. El a mai recunoscut că avea intrdicţie de a părăsi ţara, deoarece fusese returnat din Ungaria în luna iunie.

Pe numele lui s-a întocmit dosar penal pentru tentativă de trecere ilegală a frontierei de stat.

S. Ambruş

Şedinţă extraordinară la Consiliul Judeţean

După Consiliul Local Municipal a venit rândul Consiliului Judeţean să se întrunească în prima şedinţă extraordinară de după alegeri. Mâine, de la ora 12,00, în sala 70 a Palatului Administrativ, reprezentanţii judeţului sunt chemaţi să voteze noul regulament de funcţionare a Consiliului Judeţean. De asemenea, cu această ocazie se vor forma şi comisiile de specialitate.

În altă ordine de idei, fostul preşedinte al Consiliului Judeţean Arad, Caius Parpală, a fost declarat compatibil cu funcţia de consilier judeţean, deşi este directorul Regiei de Drumuri. Având, însă, în vedere că societatea se află în subordinea instituţiei judeţene, Ministerul Administraţiei Publice a considerat că nu poate fi vorba de incompatibilitate în acest caz. Astfel, Caius Parpală îşi va ocupa, mâine, scaunul de consilier, deşi după pierdere funcţiei de preşedinte a CJA a declarat că intenţionează să-şi prezinte demisia, la prima şedinţă.

S. Ambruş

Dr. Alban - într-un concert incendiar pe scena Festivalului Naţional de Bere

„Ultima zi a festivalului (duminică, 18 iulie) va însemna, printre altele, atingerea unui record absolut în materie de spectatori. Din estimările noastre, vom avea peste 40.000 de oameni prezenţi pe stadionul Astra, şi ne bazăm în primul rând pe numărul foarte mare de bilete vândute", este de părere **Călin Costea,** de la Clubul Mooskea, una dintre părţile organizatoare, alături de Primăria municipiului.

Capul de afiş pentru această ultimă zi de sărbătoare a berii este ţinut de cunoscutul artist american **Dr. Alban,** pentru a cărui recital organizatorii au avut interpelări din toată ţara, pe site-ul festivalului. Dr. Alban va veni la Arad însoţit de o trupă de patru dansatoare (două din Cuba şi două din Statele Unite) şi o echipă de 12 tehnicieni de sunet şi lumini, care vor avea grija ca totul să decurgă în cele mai bune condiţii. Interpretul şi-a exprimat dorinţa de a sosi la Arad în seara zilei de sâmbătă, iar duminică dimineaţa va face o vizită prin municipiu.

Tot în aceeaşi seară iubitorii de folclor au prilejul de a asista la un concert de zile mari susţinut de către cunoscuţii interpreţi Vărul Săndel, Tinu Vereşezan, Puiu Codreanu.

Un alt moment mult aşteptat este recitalul băieţilor de la Vama Veche, care nu au mai concertat în Arad de peste doi ani. Deşi venirea lor a îngreunat destul de mult bugetul festivalului, organizatorii au considerat că publicul arădean va aprecia în mod deosebit acest efort.

Festivalul nu se va încheia fără obişnuitul foc de artificii care, de data aceasta, va fi unul fără precedent în istoria festivalurilor de gen desfăşurate până acum la Arad.

„Focurile de artificii vor fi trase din două părţi ale stadionului. De asemenea, ele vor fi mult mai puternice decât în anii precedenţi şi mult mai colorate", a mai ţinut să sublinieze Călin Costea.

Reamintim că abonamentele se găsesc la oficiile poştale şi la toate chioşcurile de ziare din municipiu şi judeţ, la preţul de 125 de mii de lei pentru toate cele trei zile de festival. Cei care doresc să opteze pentru bilete, acestea se găsesc la preţul de 75.000 de lei pentru zilele de vineri şi sâmbătă şi 100.000 de lei duminică.

Sorina Ambruş

Judecătorii arădeni au hotărât:

Baronul Mischie nu are dreptate!

(Urmare din pagina 1)

Dacă într-o primă fază nici la Arad nu s-a întâmplat nimic notabil, nu s-au prezentat părţile, la termenul stabilit pentru mijlocul lunii mai şi-a făcut apariţia Nicolae Mischie. A fost audiat, atât el cât şi doi martori pe care acesta i-a propus. Luna trecută, a fost rândul lui Pantelimon Manta să fie prezent în faţa instanţei arădene. În urma deliberărilor, instanţa a respins acţiunea formulată de către Mischie împotriva lui Pantelimon Manta, considerându-l pe acesta din urmă nevinovat. Însă, Nicolae Mischie mai are o şansă, codul de procedură permiţându-i să facă recurs, care va fi judecat de către judecătorii de la Tribunalul Arad.

Investiție surpriză în județul Arad

(Urmare din pagina 1)

Marele avantaj al proiectului constă în faptul că România are pentru prima dată șansa reală de a trece de la statutul de țară a „cash"-ului la o țară europeană, utilizatoare de carduri. Asta pentru că fiecare cetățean care va beneficia de o carte de identitate va beneficia și de funcția acesteia de card bancar.

În plus, acest card va servi la utilizarea serviciilor moderne puse la dispoziție de autorități și instituții publice sau private prin intemediul calculatoarelor sau prin intermediul „info-kiosk"-urilor (calculatoare în formă de bancomate care vor fi dispuse la acces public pe străzi și în interiorul instituțiilor).

Un alt avantaj este acela că din punct de vedere al finanțării proiectului, acesta va fi realizat de către instituțiile financiare participante și din fonduri europene. Astfel, costurile estimate la peste 200 milioane Euro nu vor fi suportate de buget.

Proiecte de acest gen au fost lansate în peste 50 de țări, însă conceptul lansat de Virgiliu Stan privind funcția de card bancar este unic. Deja au fost primite semnale din alte țări și de la firme importante privind interesul pentru acest concept.

În altă ordine de idei, Virgil Stan a propus ca proiectul pilot (un proiect mai mic, aplicabil pe o zonă restrânsă, în vederea stabilirii detaliilor tehnice finale) să se desfășoare pe județul Arad.

Deși pilotul este încă în faza de discuții, Virgiliu Stan a reușit să pună prima piatră de temelie la formarea consorțiului de firme care să se implice în realizarea proiectului SVN Rom@nia. Una din condițiile puse firmelor care doresc să se implice a fost aceea de a investi în județul Arad la realizarea infrastructurii, la dotarea cu echipamente etc.

Prima investiție majoră vine în urma semnării unui parteneriat cu cunoscuta companie RDS, care va asigura un sistem de comunicații complex în municipiu și județ. Vor fi co- nexate toate primăriile din județ, Consiliul Județean, Prefectura precum și instituțiile descentralizate (ex. Inspectoratul Județean de Poliție).

Astfel, județul nostru va beneficia de cea mai modernă rețea de comunicații care va permite video-conferințele între instituții, Internet și telefonie fixă precum și conectare la aceasta a terminalelor pentru pilot (info-kosk-uri, cititoarele agenților de poliție etc.).

Neașteptat de repede, unele primării din județ, încă înainte de a afla vestea privind investiția RDS, au încheiat contracte de integrare pe portalul planificat de Vidaco. Comune ca Păuliș, Birchiș sau Olari au fost printre primele care au înțeles avantajele și semnificația unui portal profesional. De asemenea, Prefectura Arad este prima din țară care va beneficia de avantajele semnării electronice, în acest sens edilii Aradului dând dovadă de responsabilitate și viziune privind viitorul județului și al României în drumul spre integrarea într-o Europă modernă. Față de acest proiect, dl. **Gheorghe Seculici**, președintele CJA, ne-a declarat că **„oferta este extrem de tentantă pentru noi și reprezintă un real progres pentru dezvoltarea județului nostru".**

URR-iştii au învăţat de la austrieci administraţie

URR Arad a primit în această săptămână vizita unei delegații a creștin democraților austrieci. Delegația OVP, principalul partid de guvernământ din Austria, a fost alcătuită din reprezentanți ai administrației locale din Berndorfer: Suzane Waghenhofer - consilier local și președinte al organizației locale, Erwin Wenzel - consilier județean și vicepreședinte al organizației regionale, Alfred Strasgurtel - consilier municipal și Franz Waghenhofer - consilier al guvernului regional. Pe parcursul celor patru zile, reprezentanții celor două formațiuni creștin democrate au purtat discuții privitoare la modalitățile de colaborare în plan politic și al administrației publice locale. **„Creștin-democrații austrieci au fost puși la curent cu situația politică din țară și cu modul în care URR înțelege să reprezinte curentul creștin-democrat în România. De asemenea, cele două delegații au avut un util schimb de experiență legat de felul în care trebuie abordată o campanie electorală",** a declarat Cosmin Galu, vicepreședinte URR, filiala Arad. Reprezentanții URR Arad au facilitat și întâlnirea delegației austriece cu primarul Gheorghe Falcă, cu președintele Consiliului Județean Arad, Gheorghe Seculici, și cu reprezentanții Forumului Democrat German din Arad.

Anca Şumălan

Apus de soare

(Urmare din pagina 1)

În nici patru ani, din cei 26 de miniștri cu care Adrian Năstase a pornit la luptă în echipă au mai rămas ca titulari doar șapte. Pe restul i-a cerut guvernarea. Pe alții în, schimb, i-a chemat la sân partidul, pentru a-l resuscita după pățania de la locale. Ultimele mutări însă nu fac decât să șubrezească guvernul, lăsând capitole de negociat pe seama unor personaje de rangul doi. Migrația miniștrilor pentru o slujbă „full time" la partid i-a ridicat premierului în cap toată opoziția. Din perspectiva acesteia mutările provocate de premier nu arată decât dispreț față de cetățeni întrucât sacrifică interesele țării pentru cele ale partidului. Pe de altă parte, în noul Birou de coordonare apar și figuri noi: un pictor, un purtător de cuvânt, un primar, un fost ministru, secretari de stat. Toți însă apropiați premierului. Și când te gândești că toată această bulibășeală este, aparent, rezultatul aplicării ideii președintelui Iliescu de separare a funcțiilor de partid de cele de stat, pentru a micșora separarea partidului de electorat. Ideea, aplicată creator de premier, de la el în jos riscă, nu „să dinamizeze" PSD, ci să-l dinamiteze. Greii partidului, Mitrea, Agathon, D. I. Popescu, Hrebenciuc, figuri cu o imagine publică uzată, însă cu influență reală, rămân fără atribuții pentru că organismul în care funcționau ca vicepreședinți a rămas fără activitate. În schimb, premierul Năstase, pe lângă faptul că transmite electoratului mesajul că partidul a înțelessemnalul, și-a asumat responsabilitatea și s-a schimbat la față, obține controlul total asupra forului executiv care va pregăti oferta electorală, noul statut și Congresul. Cu doar patru luni înainte de alegeri, toate aceste modificări amânate dacă nu 14 ani, măcar vreo patru, ar putea fi un gest sinucigaș, ca orice „cutremur" provocat. Probabil că Năstase și-a asumat riscul. Controlul Congresului este vital pentru el. Or, cine pregătește Congresul îl domină. Iar cine îl conduce, domină partidul. Prin noua structură „provizorie", Năstase poate supraviza criteriile de reprezentare, procedurile de vot, comisiile, toată bucătăria internă a Congresului. Și, în consecință, poate să-și câștige loialități, indiferent de deznodământul alegerilor parlamentare. Obiectivul său de etapă este acum controlul partidului. Presupunând că își va anunța mult amânata candidatură la președinție și că va și câștiga cursa cu un partid cvasi-ostil, va rămâne închis într-un turn de fildeș. Jocurile se vor face fără el. Învins în cursă și cu un partid controlat de Iliescu, înseamnă un previzibil sfârșit al carierei sale politice. De aceea pare mai curând că premierul este gata să accepte pierderea alegerilor generale din noiembrie decât controlul partidului, în august. Pentru că Năstase, spre deosebire de Iliescu, are încă timp.

JOI, 15 IULIE 2004

TVR 1

7,00 Jurnalul TVR
8,00 Ora G ... de vară!
9,20 Duelul campionilor
10,00 Safari - s.
10,30 Ambasadorii
11,00 Sânge de țigan - s., rel.
12,05 Profu' - s.
13,00 Counterstrike sau jocul puterii -s.
14,00 Jurnalul TVR
14,30 Teleshopping
15,00 Akzente
16,30 Pro lege
17,00 Sânge de țigan - s.
18,00 Vine Cerbul 2004!
18,05 Sânge de țigan - s.
19,00 Jurnalul TVR. Meteo * Sport
20,00 Logodnica locotenentului francez - dramă, SUA, 1981, cu Meryl Streep, Jeremy Irons
22,10 Vine Cerbul 2004!
22,20 Misteriosul John Doe - s.
23,10 Jurnalul TVR
23,40 Duelul campionilor
23,45 Jucătorul de biliard - dramă, SUA, 2002, cu Chazz Palminteri
1,20 Counterstrike sau jocul puterii - s., rel.

TVR 2

7,00 Pasiuni - s., rel.
7,45 Teleshopping
8,15 Insolit
8,55 Rebelii - s., rel.
9,45 Tonomatul DP2
12,15 Marea Brava - s., rel.
13,00 Magazinul studiourilor teritoriale
13,45 Euro - dispecer
14,00 Desene animate
14,30 Micii savanți - s.
15,00 Siesta
16,00 Teleshopping
17,00 Animale în pericol - doc.
17,10 Orizonturi sârbești - rel.
17,35 Magazin estival
18,30 Știri regionale
19,00 Pasiuni - s.
19,50 Euro - Dispecer
20,00 Fotbal. Cupa UEFA
21,50 Miracole - s.
23,40 Nemuritoarea - s.
0,30 Animale în pericol - rel.
1,20 Furie tăcută - thriller, SUA, 1994

PRO TV

6,00 Teo - rel.
7,00 Știrile Pro TV - Ziarul dimineții tale
9,00 Omul care aduce cartea
9,10 Tânăr și neliniștit - s., rel.
10,45 Redescoperirea lumii - doc.
12,00 Echipa ultimei speranțe - doc.
12,30 Insule de vis - doc.
13,00 Știrile Pro TV
13,15 Lassie - s.
13,45 Râul - dramă, SUA, 1984, cu Mel Gibson
16,00 Tânăr și neliniștit - s.
17,00 Știrile Pro TV *
17,45 Miss World Romania 2004 (AP)
18,00 Tânăr și neliniștit - s.
19,00 Știrile Pro TV
20,15 Amintiri care ucid - thriller, SUA, 2002, cu Jeanne Tripplehorn, Leland Orser 22,15 Vacanța mare (12)
23,00 Știrile Pro TV * Sport
23,45 Vreau să fiu mare!
23,50 Miss World Romania 2004 - rel.
0,00 Experiment letal - horror, SUA, 2003
1,45 Marcă înregistrată

TV ACASĂ

6,30 Povești adevărate - rel.
7,00 Suflete pereche - s., rel.
8,00 Jurământul - s., rel.
9,00 Femei îndrăgostite - s., rel.
11,15 Prizonieră - s., rel.
12,30 Căsătorie de probă - rel.
13,00 Căpșune cu zahăr - s., rel.
14,00 Învață engleza cu Victor
14,15 Perla, cărările iubirii - s.
15,15 Clona - s. (AP)
16,30 Suflete pereche - s.
17,25 Vremea de Acasă
17,30 Povești adevărate
17,55 Rețeta de acasă
18,10 Să iubești din nou - s.
20,00 Prizoniera - s. (AP)
21,00 Femei îndrăgostite - s.
23,00 Jurământul - s. (AP)
0,00 Căpșune cu zahăr - s.
1,15 Clona - s., rel.
2,15 Povești adevărate - rel.
2,45 De 3 x femeie-rel.
4,15 Un bărbat adevărat - rel.

HBO

8,00 Volpone - comedie, Franța, 2003
9,35 Hollywood. Necenzurat - Jean-Claude Van Damme
10,05 Contele Axel - comedie, Danemarca, 2001 (AP)
11,35 Nici un pas înapoi - dramă, Spania, 2001 (AP)
13,15 Micul Oddemmann - comedie, Norvegia, 2000
14,40 Aniversarea - dragoste, 1996 (AP)
16,10 Pacificul de Sud - dramă, 2001
18,25 Austin Powers: Goldmember - comedie, 2002 (AP)
20,00 Cel mai mare jaf - comedie, Spania, 2002 (AP)
21,55 Mr. Jones - dragoste, 1993 (12)
23,50 Minciuni spulberate - acțiune, 2002 (12)
1,25 Fără complicații - dragoste, 2001 (12)

PRIMA TV

7,30 Oglinda poveștilor - rel.
8,00 Focus
11,00 Roseanne - s.
11,45 Niște boieri - rel.
12,30 Focus
12,40 Monica - rel.
14,00 Sunset Beach - s., rel.
15,30 Pitici și tătici - s., rel.
16,00 Centura de aur
16,30 Dragoste și putere - s. (AP)
17,00 Al șaselea simț - rel.
18,00 Focus
19,00 Pitici și tătici - s., rel.
19,30 Monica (AP)
20,30 Centura de aur
21,30 Poliția în acțiune (AP)
22,00 Reporter incognito (AP)
23,00 Focus
23,30 Banc Show de vară
0,30 Hot Nights Party (16)
1,30 Centura de aur - rel.

ANTENA 1-TV ARAD

7,00 Observator
8,00 Știri Arad - rel.
8,25 Emisiune în limba germană - rel.
8,45 Divertisment
9,00 Casper - d.a.
9,30 Fievel în America - d.a.
10,00 Yago - s.
12,00 Incredibil, dar adevărat
13,00 Observator
13,15 Îngerii lui Charile - s.
14,30 Agenția de detectivi - s.
15,30 Comedia animalelor
16,00 Publicit, Promo
16,05 Divertisment
16,15 Pactul de stabilitate
16,30 Știri TVA
16,55 Publicitate
17,00 Brigada mobilă
17,45 Vivere - A trăi cu pasiune - s.
18,55 Meteo
19,00 Observator * Meteo * Sport
19,56 Publicitate
20,00 Ce-am avut și ce-am pierdut
21,00 Întoarcerea lui Sandokan - aventuri, Italia, '96, p. a III-a
23,00 Observator
23,15 Știri TVA
23,30 Stagiarii - s.
0,00 Dilemele vârstei - s.
0,30 Pe cont propriu - s.
1,30 Observator - rel.
2,30 Incredibil, dar adevărat - rel.
3,30 Zile din viața noastră - s.
5,15 Brigada mobilă - rel.
6,00 Vivere - s., rel.

TVR CULTURAL

11,40 Amintiri despre vedete
12,05 Concert
13,00 Istoria Operei Române - rel.
15,05 Lumea secretă a lui Alex Mack - s.
15,35 Desene animate
16,00 Amintiri despre vedete - rel.
17,00 Muhammad Ali
18,00 Linia maritimă Onedin - s.
18,55 Călător în Orient
19,25 Patrimoniu etnofolcloric
20,00 Polițist la „Omuciderî" - s.
20,55 Dependențe
21,45 Jurnal cultural
22,10 Arma sfârșitului - aventuri, SUA-M. Britanie, 1994 (AP)
23,55 Balet. Dansând pentru dl. B.

Redacția Adevărul nu își asumă răspunderea pentru modificările ulterioare intervenite în programele TV

B1 TV

7,00 Viața dimineața; **10,00 Sofia** - s.; **11,00 Încotro merge Soledad?** - s.; 12,00 Știri; 13,00 Fan X; 14,30 Showbiz-rel.; 15,30 Viața în direct; **17,00 Sofia** - s.; 17,50 Jet Set. Info ec.; 18,00 Știrile naționale; **19,00 Încotro merge Soledad?** - s.; 19,50 Jet set. Info ec.; 20,00 Mașini de vis - doc.; 20,30 Viața în direct (AP); 22,00 Știri; 22,30 Nașul clasic; 0,15 Știri; 1,15 Chat TV;

TV SPORT

7,00 Matinal; 10,00 Fotbal: Retrospectivă Premier League - rel.; 11,00 Darts-rel.; 13,00 Tenis: Romanian Circuit - rel.; 16,00 Volei - rel.; 17,30 Magazin sporturi cu motor; 18,30 Telesport; 19,00 Fotbalul pe Glob; 19,30 Tenis: ATP Magazin; 20,00 Fotbal: Best of Ligue I (Franța); 22,00 Telesport; 22,30 X-Division; 23,30 Lumea motoarelor; 23,30 Clubul campionelor; 0,00 Telesport;

NAȚIONAL TV

8,00 Primul val de știri
9,00 Național e pe val
11,00 Trădată - s., rel.
12,00 Teleshopping
12,15 Țara lu' Papură Vouă
13,00 Știri
13,15 Destine încrucișate - f. rel.
15,15 Trădată - s.
16,20 Doru de vară Best of - rel.
17,00 Fresh Club
17,30 Horoscop
17,45 Naționala de bere
18,45 Știri,Sport, Meteo
20,00 Doru de seară. Cu D.O. Dumitru
21,00 Miezul problemei
22,05 Inimi frânte - p. VIII-a, cu Mireille Darc
23,45 Scandic Bar
0,00 Știri

REALITATEA

7,00 Jurnal TV; 7,45 Revista presei; 8,00 Jurnal TV; 10,15 Audiența în direct; 11,15 100%; 12,45 Revista presei; 13,15 Arhitectonic - rel.; 14,00 Jurnal TV; 15,15 Realitatea medicală; 16,00 Jurnal TV; 16,50 Nașterea unei națiuni; 17,15 Audiența în direct; 18,00 Jurnal TV; 18,50 Nașterea unei națiuni; 19,45 Proiect: România; 20,15 100%; 21,00 Jurnal TV; 22,15 Știrea de la ora 22; 23,00 Jurnal TV; 23,50 Proiect: România;

PRO CINEMA

6,00 Mediafax Info; **15,00 Capcana timpului** - s., rel; 15,55 ProMotor; **16,00 Noile aventuri ale lui Robin Hood** - s.; 16,55 ProMotor; **17,00 Spitalul de Urgență** - s., rel.; **18,00 Capcana timpului** - s.; 18,55 ProMotor; **19,00 Noile aventuri ale lui Robin Hood** - s.; **20,00 Spitalul de Urgență** - s.; 20,55 ProMotor; **21,00 Viața la Casa Albă** - s.; **22,00 Schimbul trei** - s.; **23,00 La limita imposibilului** - s.; **0,00 Viața la Casa Albă** - s., rel.; **1,00 Schimbul trei** - s., rel.; **2,00 La limita imposibilului** - s., rel.; 3,00 Mediafax Info;

Incendierile terenurilor agricole sunt ilegale

Pompierii militari din cadrul Grupului de Pompieri „Vasile Goldiș" Arad au fost nevoiți să intervină, în ultimele zile, la câteva incendii ce pot fi catalogate, fără vreo exagerare, ca fiind „de sezon". Ultimele două „focuri" au fost semnalate - primul - în apropierea comunei Șiria, pe miriște, respectiv - al doilea - în imediata vecinătate a cartierului Alfa, în spatele garajelor ce despart blocurile de Pădurea Ceala.

Col. **Ioan Sechel,** comandantul Grupului de Pompieri militari „Vasile Goldiș" Arad, ne-a declarat: **„La incendiul de la Șiria am participat și eu. Am acționat cu o singură mașină de la noi, alăturându-ne mașinii pompierilor civili din Șiria. Miriștea s-a aprins, acolo, de la un corp supraîncălzit al unei combine care recolta în zonă. A fost suficientă o scânteie, focul ajungând să se extindă cu repeziciune, dată fiind vegetația foarte uscată. Din fericire, pompierii din Șiria au intervenit imediat, astfel că până am ajuns noi, situația era ținută sub control. La Șiria, ca și la Nădlac și în alte câteva locuri din județ - din păcate, destul de puține - există o formație civilă de pompieri foarte bine pusă la punct. Inclusiv primarul comunei Șiria era pe câmp, spre a se asigura că focul nu se va extinde. Pot să spun că dacă nu interveneam s-ar fi putut întâmpla o nenorocire mai mare decât la Șagu, unde, cu câteva zile în urmă, au ars 24 de hectare de grâu. În ceea ce privește zona din imediata apropiere a cartierului Alfa, focul s-a aprins de la țigări aruncate la întâmplare pe vegetația foarte uscată. A trebuit să intervenim pentru ca focul să nu ajungă în zona garajelor. Din păcate, numai în ultimele două zile am avut tot atâtea intervenții acolo, din același motiv. Și nu reușim să aflăm cine este vinovat, fiindcă pe acolo trece destulă lume, nu întotdeauna în temă cu ceea ce s-ar putea întâmpla din cauza neglijenței de care dă dovadă."**

Problema pe care o reclamă oamenii este însă de altă natură. În această perioadă a anului, foarte mulți proprietari de terenuri aleg să-și incendieze, de unii singuri, porțiunile recoltate, spre a fi pregătite pentru arat. Și procedează astfel fără să cunoască legea, care precizează clar că „numai în situații deosebite și în mod controlat" se poate trece la asemenea acțiuni. În general, aceste focuri sunt lăsate nesupravegheate, ele putându-se extinde foarte ușor la parcelele din vecinătate, care nu sunt toate recoltate, de unde și eventualele prejudicii.

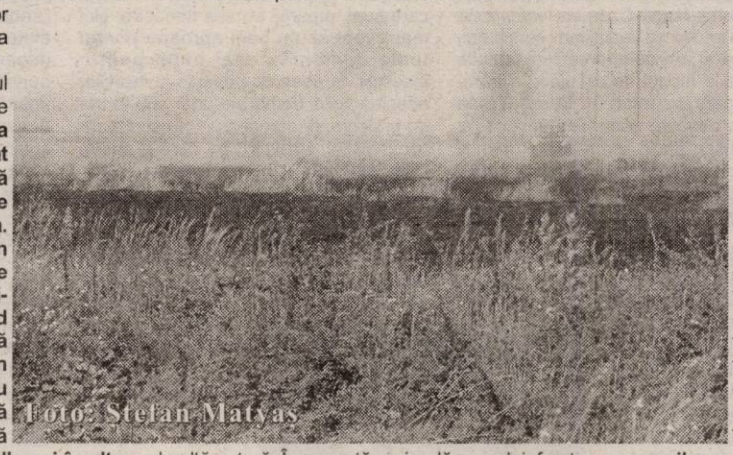
Foto: Ștefan Matyas

Cristian Ispravnic, directorul Agenției de Mediu Arad, ne-a declarat: **„Anul acesta, în mod special, se vor da câteva aprobări pentru incendierea unor porțiuni de teren recoltat. Din cauza ploilor și a vântului, care au culcat spicele la pământ, combinele nu au putut să recolteze foarte bine anumite parcele, fapt pentru care va fi nevoie ca vegetația rămasă să fie arsă, aceasta împiedicând arătura. Dar arderea se face în condiții speciale. Se încercuiește zona cu o brazdă, sunt prezenți Pompierii... De altfel, chiar mâine (n.r. - astăzi) vom avea o întâlnire la Direcția Agricolă, unde vom stabili tocmai acele parcele care urmează a fi incendiate, însă în mod controlat."**

La rândul său, comisarul de mediu **Lucian Popa,** din cadrul Gărzii Naționale de Mediu - Comisariatul Județean Arad, a adăugat: **„Oamenii ar trebui să fie preveniți asupra amenzilor la care se expun în cazul în care intenționează să-și incendieze ilegal terenurile recoltate. Acestea sunt cuprinse între 5 și 15 milioane de lei, în cazul persoanelor fizice, iar în cazul persoanelor juridice, amenzile oscilează între 25 și 75 de milioane de lei. Mai precizez și că incendierile voluntare în arealele protejate sunt considerate infracțiuni."**

Col. Ioan Sechel, comandantul Grupului de Pompieri militari Arad, a mai spus: **„Problema incendiilor care se pot produce în această perioadă trebuie tratată la modul cel mai serios. Ca atare, am făcut adrese către toate Primăriile din județ, avertizându-le să ia măsuri cât se poate de drastice împotriva focurilor în aer liber, având în vedere vegetația foarte uscată."**

Eugenia Pantea

Cel mai bun contabil

Accente

S-a încetățenit năravul ca edilii noștri să-și suflece mâinile în campania electorală și, în rest, în intervalul dintre campanii, să se miște greoi, lent, fără mare entuziasm, să amâne problemele de pe o zi pe alta. Chiar dacă n-a dus o viață de dolce far niente, chiar dacă a mai făcut câte ceva, echipa edilului șef Dorel Popa n-a făcut excepție. Un an, doi, trei a părut adormită, obosită - deși abia intrase în pâine. Ba, dacă e să fim drepți, și când trecea la treabă, mai degrabă călca în strâchini, decât să facă lucruri bune și durabile. Să ne amintim eșecurile cu incineratorul, cu CET, cu Casarom și atâtea altele. Bilanțul se contura a fi unul dezastruos. Și cum alegerile următoare începuseră să fie mai aproape decât cele trecute, „echipa Popa" a intrat în panică. Promisese multe, realizase puțin.

Practic, aproape tot ce și-a trecut administrația anterioară în contul realizărilor s-a înfăptuit în a doua parte a mandatului. Și pasajul Micălaca, și darea în folosință a străzii Cocorilor, și deponeul ecologic. Ba unele - precum pavarea Bulevardului Revoluției, fântânile arteziene, asfaltarea străzilor din cartiere, amplasarea unor jardiniere etc. s-au făcut pe ultima sută de metri. Am descoperit (or fi descoperit și ei?!) la Popa și oamenii săi o mare poftă de a face, de a impresiona și de a primi sau de a culege aprecieri. S-a mers până acolo încât se lucra „în virtual" ca să spunem așa, se sfințeau, cu sobor de preoți, nu realizări, ci intenții! - vezi și caraghioslâcul cu punerea și sfințirea pietrei de temelie la o virtuală pasarelă peste râul Mureș, la țărm. Se vedea că echipa Popa ar face și că nu-i mai ajunge timpul precum și câte ar vrea să facă.

Spun, reamintesc toate acestea spre a le oferi ca temă de gândire noii administrații. Poate, așa, nu va mai repeta erorile vechii administrații și nu va ajunge și ea să-și dobândească pofta de lucru abia pe final de mandat. Poate, așa, noua echipă va avea grijă ca societățile din subordine sau cele cu care primăria are contract de prestări servicii să nu fie conștiincioase abia spre și în campania electorală. Bunăoară, cetățeni, cititori de-ai noștri, ne sesizează că, după ce a făcut exces de zel în campanie, firma „Polaris" a lăsat-o mai moale - și cu măturatul unor străzi, cu aspirarea nisipului de pe carosabil și cu adunarea gunoiului menajer. Ba, pot spune, că am constatat și personal această scădere a zelului. Primăria trebuie, așadar, să vegheze asupra acestor societăți. De asemenea, ar fi bine ca ea însăși să intre „în formă" cât mai repede, fiindcă sunt foarte multe de făcut în orașul ăsta. Începând din centru. Bunăoară, poate trec noii edili pe strada Eminescu, să vadă dacă acela e trotuar de „mică Vienă"

Patru ani înseamnă 48 de luni. Deja o lună s-a scurs și CLM se tot organizează. E bine. E bine și că se vrea Ordine. Dar vrem să-i vedem pe noii administratori suflecați cât mai repede la mâneci și trecuți la treabă. Fiindcă, timpul n-are răbdare și nici nu iartă. Timpul nu e membru de partid. În schimb, e cel mai bun „contabil".

Tristan Mihuța

Șomajul - într-o ușoară scădere

Față de luna precedentă, rata șomajului din județul nostru a înregistrat o ușoară scădere, de 0,1 procente, de la 4,2 la sută la 4,1 la sută. Ca atare a scăzut și numărul beneficiarilor indemnizațiilor de șomaj, de la 3.431 la 3.372.

Alexandra Lincar, purtător de cuvânt la Agenția Județeană pentru Ocuparea Forței de Muncă (AJOFM) Arad, spune că, scăderea șomajului a fost generată și de faptul că în ultima perioadă, a crescut numărul persoanelor încadrate în muncă atât din rândul beneficiarilor de indemnizații cât și din cel al șomerilor. De asemenea, numărul persoanelor care au intrat în șomaj prin noi înscrieri este mai mic cu 95 față de luna anterioară.

„Ca urmare a aplicării măsurilor din programul lunar de ocupare a forței de muncă, având la bază indicatorii prevăzuți în Legea 76 din 2002, în județul nostru s-au creat 249 de noi locuri de muncă. Dintre măsuri amintim: încadrarea șomerilor înainte de expirarea perioadei de somaj, încadrarea șomerilor care au vârsta de peste 45 de ani sau sunt întreținători unici de familie, încadrarea absolvenților din instituțiile de învățământ cu subvenționarea locului de muncă etc", informează **Alexandra Lincar.**

C. Trif

Arădenii pot ajunge în Grecia într-o oră

● Agenții de turism din Arad și Timișoara au inițiat o cursă charter

Câteva agenții de turism din Arad și Timișoara au inițiat o cursă de avion charter cu destinația Grecia. Este vorba de o cursă săptămânală, care va debuta în 16 iulie. Turiștii vor pleca de pe aeroportul Timișoara la ora 17,30 și vor ajunge la Salonic după circa o oră. „Este o inițiativă regională, un țel comun al mai multor agenții din cele două orașe de a face legătura aeriană între vestul României și Grecia. Este o oportunitate pentru turiști de a ajunge cu cheltuieli destul de mici în câteva stațiuni vestite de pe litoralul grecesc", spune Remus Tănase de la Business Jet Romania Arad.

Reprezentanții agențiilor care au inițiat această ofertă spun că a fost aleasă Grecia - respectiv zonele Paralia-Katerini, Platamonas, Halkidiki - deoarece în această vară Grecia e cea mai căutată destinație pentru turiștii din vestul României, dar nu numai. Aceștia accentuează asupra faptului că turiștii ajung la destinație în puțin peste o oră (zborul durează circa o oră, iar distanța de la aeroport la hotelurile alese e cuprinsă între 50 și 100 km, deci se parcurge într-un timp scurt), ceea ce înseamnă o economie foarte mare de timp (autocarele fac și 24 de ore până în Grecia), de nervi și, nu în ultimul rând, de bani (dacă se merge cu autocarul trebuie plătită viza de intrare în Serbia).

În ceea ce privește prețurile unei vacanțe în Grecia - ofertele sunt disponibile doar în agențiile de turism din Arad și Timișoara - acestea pleacă de la 185 de euro și pot ajunge la 900 de euro și includ biletul de avion dus-întors, transfer aeroport-hotel și retur, șapte nopți cazare, masă conform ofertei alese, asistență turistică. În plus, mai trebuie achitate taxa de aeroport, asigurarea medicală, alte servicii, excursii opționale.

Agențiile de turism arădene și cele din Timișoara care au inițiat cursa charter către Grecia speră ca pe viitor acest sistem să fie extins și către alte destinații.

G. Knap

Consilierii locali, pe cântar!

Dimitrie Muscă are dreptate

Numirea lui Dimitrie Muscă în fruntea organizației județene PSD în locul lui Dorel Popa este de-acum un fapt consumat, așa că atât comentariile, cât mai ales împotrivirile unora, din garda fostului președinte nu-și au nici un rost.

Spunem mai ales împotrivirile unora gândindu-ne îndeosebi la reacțiile a doi dintre „greii" partidului: președintele organizației municipale PSD, Edeleni Coloman și secretarul executiv al organizației județene PSD, Rodica Borza. Firesc ar fi fost - și mai toată lumea cam la asta se aștepta - ca cei doi, urmând exemplul șefului, să-și dea și ei demisia din funcțiile ocupate. Un gest necesar și, în același timp, un gest care le-ar fi asigurat o ieșire cât de cât onorabilă de pe scena politică. Ce s-a întâmplat se știe, atât Edeleni Coloman cât și Rodica Borza invocând nu știu ce prevederi din statut ca și „voința maselor".

Să fim serioși: oricine știe că atunci când cade șeful, cad și apropiații săi, noul șef aducându-și cu el sau impunând o altă echipă. Exact cum avea să procedeze și Dimitrie Muscă, care are perfectă dreptate: dacă a acceptat o asemenea funcție sinucigașă, atunci cel puțin dacă este să moară să moară măcar pe mâna lui, cum se spune, respectiv, cu ideile lui și cu oamenii pe care i-a ales el și nu alții.

Cine împarte, parte își face!

Alaltăieri a expirat termenul până la care aspiranții liberali la un loc în Parlament trebuia să-și depună dosarele. După o primă estimare, contrar așteptărilor, concurența din acest punct de vedere este destul de redusă: cam 4 candidați pe un loc, cei mai mulți liberali, dar nu numai ei, preferând un loc - mai puțin vizibil, dar nu mai puțin eficient - în consiliile locale.

Lăsând la o parte punctajul deosebit de parcimonios impus majorității, ca de obicei, mai marii partidului sunt cap de listă acolo

Instantanee

unde au poftit ei: Mona Muscă și Călin Popescu -Tăriceanu în Capitală (primul la Senat, al doilea la Cameră), Teodor Meleșcanu, eternul de acum Paul Păcuraru, fostul ministru Crin Antonescu, purtătorul de cuvânt Eugen Nicolăescu, Varujan Vosganian (de la care partid a venit, cine își mai amintește...), Mircea Coșea (unii ziceau că-i stabilit în străinătate de când nu a mai fost văzut pe la televiziune, unde într-o vreme parcă avea abonament) Raluca Tatarcan (o ilustră anonimă, dar ce contează când ești secretara șefului cel mare) și lista mai poate continua încă destul timp, ea confirmând încă o dată - dacă mai era nevoie - înțeleptul proverb cu „cine împarte, parte își face".

O „șansă" pentru următorii 20 de ani

Nu știu cum este la americani, dar dacă acolo se face campanie electorală așa cum își face acum campanie electorală Lia Roberts, atunci prefer sistemul nostru: mai șchiop, dar parcă mai cinstit. Sau mai puțin spectaculos, în care nu se aruncă cu vorbe precum: eu sunt ultima voastră șansă, românilor! Dacă nu mă votați pierdeți cea mai mare șansă pentru următorii 20 de ani! Lia Roberts face cât toți ceilalți candidați la un loc!

O fi, dacă zice dânsa, dar parcă îi dădea mai bine și în mod sigur și-ar fi câștigat mai mulți adepți dacă era ceva mai modestă, dacă era ceva mai temperată, dacă mai reducea ceva din cei 20 de ani... Dar, mai are timp până la toamnă...

E o idee...

Bătălia pentru funcția de consilier a fost una mai ceva decât bătălia pentru intrarea în NATO, multă lume întrebându-se de ce și pentru ce atâta patimă și vânzoleală pentru un post aparent banal? Probabil că nu vom afla niciodată adevărul adevărat despre ce se ascunde în spatele unei asemenea funcții, dar deocamdată acest lucru interesează mai puțin, interesantă de urmărit fiind reacția opiniei publice vizavi de acest subiect.

Reacție care la Târgu Secuiesc s-a tradus prin obligarea aleșilor locali de a accepta să fie cântăriți o dată la început de mandat și a doua oară, peste 4 ani de zile, la terminarea mandatului. E o idee...

Mircea Dorgoșan

„Prima dată ordine" înseamnă normalitate în administrație

Interviu cu domnul Tiberiu Dekany, viceprimar al Aradului

(Urmare din pagina 1)

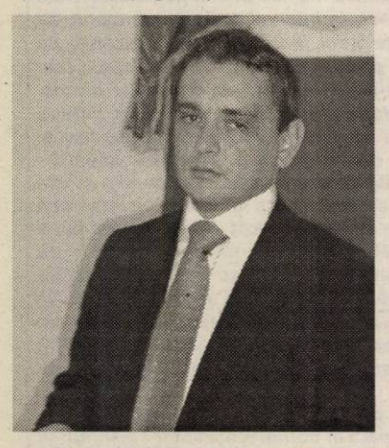

Dorim să îmbunătățim și modul de lucru cu ei, emiterea comenzilor pentru diferite lucrări ale Gospodărirei comunale sau ale altor societăți, SALUBRITATE, POLARIS, cât și modul de recepție al acestor lucrări, și aici aș aminti modul de recepție la lucrările pentru menținerea spațiilor verzi cât și la recepția privind drumurile care se efectuează. De asemenea, mi s-a părut defectuos modul de lucru în ceea ce privește modificările care au fost aduse ulterior în carosabil și aici mă refer la faptul că niciodată carosabilul nu a mai fost refăcut la nivelul cerut de către noi. În acest sens, dorim să luăm măsuri concrete.

Ședințe operative săptămânale

– Care sunt neajunsurile pe care le-ați găsit aici în Primărie, și ce măsuri ați luat?

– Am luat măsuri pentru îmbunătățirea comunicării. Aici mă refer la comunicarea internă și la cea externă. Prin comunicarea internă înțeleg faptul că am început acele ședințe operative săptămânale la care, pe lângă directorii societăților subordonate, participă și șefii de servicii ale Primăriei, astfel că problemele pot fi preluate direct. Este prima dată când se desfășoară astfel de ședințe. Cerem de la directorii societăților și de la directorii serviciilor publice să ne prezinte activitatea sau obiectivele imediate pe un termen scurt, sau modul de rezolvarea a lor. În ceea ce privește comunicarea externă, programul cu publicul va fi de la opt dimineața la opt seara, care este complet diferit. De asemenea, personalul primăriei va lucra de la opt dimineața la ora 17.00, cu o pauză de masă. Astfel ei vor fi mai mult la dispoziția cetățeanului, pentru a putea răspunde cât mai rapid solicitărilor. Schimbarea se va face și la nivelul comunicării cu membrii AGA, care va trebui acum să informeze și Primăria despre hotărârile luate.

– Munca de viceprimar este una specifică. Dumneavoastră aveți ceva pregătire pentru a desfășura această muncă?

– În ceea ce privește pregătirea, deși am 30 de ani, pot să vă spun că am absolvit o serie de cursuri, printre care cel mai important este cel absolvit la București, în cadrul Școlii Naționale de Studii Politice și Administrative, și anume, masterat în „Administrația publică și putere executivă", este exact despre administrație publică. Pe lângă acest curs, am absolvit și Facultatea de Managementul Organizației de la Timișoara, din cadrul Universității de Științe Economice. În sprijinul activității mele, aș aminti că timp de patru ani am făcut parte din Comisia de Buget Finanțe, și înainte de acest lucru, am lucrat ca și consilier parlamentar, atât la cabinetul deputatului Ioan Rațiu, cât și al senatorului Marin Nicolae.

Și în birou și pe traseu

– Ați întreprins ceva acțiuni concrete până acum?

– Da, am întreprins mai multe acțiuni. Aș aminti că ieri (n.r.- luni) împreună cu domnul director Dugăeșescu, din parte executivului Administației Patrimoniului Public Local (APL), am fost în mai multe zone ale Aradului pentru a vedea modul de lucru în ceea ce privește întreținerea zonelor verzi, și anumei Parcul Europei. Chiar azi (n.r.- marți) vom suplimenta comenzile pentru Gospodărirea Comunală, am luat niște decizii concrete. Săptămâna trecută am reabilitat zona din Piața Veche, lângă Casa cu lacăt, zonă unde am reușit să reabilităm iluminatul, drumurile și am soluționat reclamațiile privitoare la modul de circulație a tramvaielor, care se refereau la reducerea vitezei în această zonă. Am înlocuit pe acest tronson șinele, am reabilitat drumul, astfel încât cei din zonă să poată fi mult mai liniștiți.

– Cât timp stați în birou și cât pe teren?

– Primele zile am stat mai mult în birou, aproape deloc pe teren, pentru a vedea care este modul de lucru și, mai mult, pentru a prelua atribuțiile, pentru a vedea efectiv toate compartimentele și serviciile, direcțiile cu care lucrez. Era un lucru normal, iar de săptămâna aceasta am început pe linia sesizărilor venite din partea populației, să mă deplasez în diferite zone ale Aradului și, așa cum am amintit, am fost deja în parcuri, dar și în Bujac unde exista deja o reclamație. Avem ca plan de lucru discuția cu oamenii și pe baza problemelor pe care le-am recepționat în campania electorală, deoarece aceste probleme sunt ale cetățenilor și am fost aleși pentru a le rezolva.

Nu prea sunt bani pentru investiții

– Ce vă propuneți până la sfârșitul anului bugetar?

– Până în momentul de față avem execuția bugetară. Anumite capitole au fost utilizate la maximum, altele nu, deoarece bugetul se execută pe trimestre și nu puteam apela la banii care sunt împărțiți pe alte trimestre. Noi mai avem acum bani aproape pentru toate domeniile, mai puțin pentru investiții. În ceea ce privește investițiile, acestea vor fi demarate doar sub formă de proiecte, deoarece bani nu sunt pentru investiții. Un lucru pe care îl putem face este să atragem fonduri extrabugetare, utilizând mai multe modalități.

– Ați depistat acele posibilități de atragere de fonduri?

– Cunoaștem aceste posibilități de atragere de fonduri, le știam și înainte să venim aici. Este vorba de fonduri extrabugetare sau care pot fi atrase la buget din emisiuni de obligațiuni, din parteneriatul public privat, fonduri externe pe diferite programe.

Un alt sistem de parcare

– Cum rămâne cu Parktronicul?

– Hotărârea noului executiv, al noii echipe, a fost transmisă domnului Sigmeth, cu care am avut o întâlnire împreună cu domnul primar. Cetățenii nu doresc acest sistem, proiectul a fost compromis prin punerea lui în aplicare, spunem noi, în mod defectuos. În acest sens, hotărârea executivă este de a rezilia necondiționat acest contract, nu spunem că nu este nevoie de un sistem de parcare, dar acesta trebuie să fie complet altul. Momentan, societatea este în urmă cu plățile cu cei 30% din încasări pe care trebuie să-i plătească. În discuția pe care am avut-o cu Sigmeth, am aflat că societatea este în pierdere, a fost creditată în mai multe rânduri de dumnealui. Probabil societatea și întreg sistemul nu va fi viabil, deoarece nu mai există un sistem de constrângere cu care nu suntem de acord și pe care a anulat-o și Instanța, această „gheară" iar încasările, după spusele domnului Sigmeth, nu acoperă cheltuielile. Societatea merge în continuare în pierdere.

– Veți găsi un alt sistem de parcare?

– Da, vom găsi un alt sistem de parcare și vă spunem că posibiliatea ca noi, Primăria municipiului Arad, să preluăm aceast sistem este exclusă, deoarece el a fost introdus în municipiul Arad pe baza unui parteneriat public privat și noi nu putem achiziționa mașini și alte obiecte din inventar decât prin licitație publică. Noi dorim un alt sistem de parcare.

„Prima dată ordine" funcționează

– Cum colaborați cu primarul și cu viceprimarul?

– Am mai spus că munca pe care o facem noi la Primărie, este o muncă în echipă, iar colaborarea este foarte bună. Noi discutăm toate problemele cu care se confruntă municipalitatea. Bineînțeles că primarul are anumite prevederi și reprezintă Primăria la cel mai înalt nivel, dar toate deciziile sunt discutate la nivel de echipă.

– Cu cine vă consultați dumneavoastră personal când aveți o problemă sau o nelămurire?

– Consultarea o fac chiar cu primarul. Nu am un consilier încă, dar am nevoie de el.

– Sloganul „Prima dată ordine!" este pus în practică?

– Sigur, și eu cred că acest slogan nu înseamnă răzbunare, ci punerea lucrurilor într-o normalitate absolută.

Alegerea viceprimarului comunei Șiria a creat tensiuni în PUR

Conform unei sesizări primite la redacția ziarului „Adevărul", un număr de 462 de cetățeni ai localității Galșa îl acuză pe Bot Valentin, primarul comunei Șiria și președintele filialei PUR, că nu a făcut nici un demers pentru ca Viorel Buzdugan, consilier local ales pe listele PUR, domiciliat în Galșa, să ajungă viceprimar. Înainte de a reda conținutul sesizării și rezultatul anchetei noastre, precizăm faptul că prima pagină a acesteia este scrisă la calculator, iar pagina a doua este albă în partea de sus, semnăturile (copii xerox) începând din partea de jos a paginii, în ordine aleatorie.

În cele ce urmează redăm câteva pasaje din scrisoare: **„...Am votat un tânăr, cu inițiativă, dornic de schimbare, care în final a câștigat. Este vorba de noul primar, Bot Valentin. În privința listelor, partidele au fost cele care au ierarhizat reprezentanții, nu electoratul, dar asta este legea. Credem însă că aleșii vor înțelege dorința noastră de schimbare în totalitatea ei. Dacă Bot Valentin a fost ales primar, cele două localități aparținând comunei, erau convinse că viceprimar va fi omul la care ei s-au gândit, Buzdugan Viorel. În nici un caz nu ne-am gândit că aici nu se va produce schimbarea, dar ne-am înșelat. Prevederile legale nu le cunoaștem noi, precum cei ce trebuie să le cunoască. Știm însă un lucru, că buna noastră intenție a fost dejucată de factori care se pretind că sunt reprezentanții noștri, inclusiv domnul primar, care nu a avut nici o inițiativă în acest sens, deși avea competență legală. Cum? Simplu! Doar o minte diabolică putea recurge la un asemenea procedeu. Pentru a ști cine votează, 9 din cei 15 consilieri au primit pixuri de tot atâtea culori, iar ceilalți 6, pix de**

Bot Valentin, primar Șiria

aceeași culoare, alta decât cele 9. Cineva știa cine ce culoare au primit consilierii și în consecință cine pe cine votează..." În încheierea sesizării se specifică următoarele: **„...vă întrebăm, domnule primar, dacă peste 4 ani veți mai veni pe la noi? Oare veți mai avea sprijinul nostru"**, se încheie sesizarea...

Viceprimar liberal la Șiria

În urma alegerilor locale, Consiliul Local Șiria are în componență 15 consilieri locali: PUR - 6, PNL - 4, PD -4, PSD -1. Pentru a ocupa funcția de viceprimar au candidat Viorel Buzdugan (PUR) și Ioan Păcurar (PNL), care a fost susținut și de consilierii PD și PSD. Astfel, Ioan Păcurar a obținut nouă voturi și a câștigat funcția de viceprimar.

Ce spune Legea administrației publice locale

Așa cum am arătat mai sus, locuitorii din Galșa consideră că primarul Bot este de vină că consăteanul lor nu a ajuns viceprimar. Conform Ordonanței nr.35 din 30 ian.2002 - pentru aprobarea regulamentului cadru de organizare și funcționare a consiliilor locale și Legea 673 privind aprobarea Ordonanței de Guv. nr.35 din 2002, la secțiunea a doua privind alegerea viceprimarului, art.11 alin 2, propunerea de candidați pentru viceprimar se face de către oricare dintre consilieri sau de grupurile de consilieri. Primarul nu are voie să intervină în alegerea viceprimarului, conform legii 673 din data de 19 dec. 2002 și publicată în Monitorul Oficial nr.953 din data de 24 dec 2002.

Primarul Bot se apără cu legea în mână

Primul edil al localității Șiria, Valentin Bot este deschis la întrebările noastre și ne spune că la ședința de constituire a Consiliului Local și alegere a viceprimarului nu a făcut altceva decât să respecte legea. La lucrări au fost prezenți doi reprezentanți ai Prefecturii Arad, precum și cetățeni ai comunei Șiria și chiar din Galșa.

Conform celor declarate de către primarul Bot, ședința a început cu alegerea comisiei de validare din care a făcut parte inclusiv Viorel Buzdugan. Grupul de consilieri ai PUR l-au propus pentru funcția de viceprimar pe Buzdugan, iar din partea Alianței PNL - PD, care are 8 consilieri, a fost propus Teodor Olariu. **„Operațiunea de votare s-a derulat conform legii, prin vot secret, iar la sfârșit comisia de validare a numărat voturile. Olariu Teodor a obținut nouă voturi, adică opt de la PNL - PD plus un vot de la PSD, iar Viorel Buzdugan doar șase voturi, ale consilierilor locali PUR. În calitate de primar, chiar dacă sunt președintele filialei PUR, nu puteam să intervin pentru d-l Buzdugan și să influențez voturile, cu toate că l-am dorit aproape de mine, adică viceprimar. Îmi pare rău că nici cei trei consilieri din Galșa, Ioan Păcurar, Tașcă Gheorghe și Ardelean Gheorghina din Mâsca, nu au vrut ca cele două sate aparținătoare comunei Șiria să aibă viceprimar din Galșa"**, ne-a declarat primarul Valentin Bot.

„Revenind asupra acuzației că voi uita de locuitorii satului Galșa și Mâsca, vreau să-i asigur că ceea ce le-am promis în campania electorală, voi și realiza. Exemplu este drumul care duce la cariera Galșa, care a fost asfaltat săptămâna trecută. Privitor la faptul că eu aș fi promis, în campania electorală, locuitorilor din satul Galșa că Viorel Buzdugan va fi neapărat viceprimar, nu este adevărat. La acel moment nu se știa nici măcar dacă d-l Viorel va fi consilier, deoarece a ocupat poziția trei pe lista PUR", a completat primarul Bot.

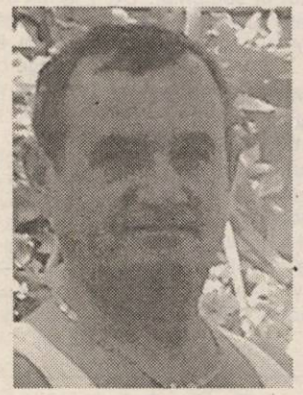

Viorel Buzdugan, consilier PUR

Buzdugan neagă vreo implicație în strângerea de semnături

Contactat telefonic, consilierul umanist Viorel Buzdugan ne-a spus că **„primarul a încercat ceva, dar nu a reușit. Consilierii ceilalți au fost mai mulți"**. Întrebat dacă știe de sesizare și semnăturile strânse, Buzdugan ne-a spus că nu știe nimic, dar **„oamenii susțin sus și tare că primarul nu a contribuit mai mult pentru susținerea mea, în ședința de constituire a Consiliului Local"**. La întrebarea dacă primarul i-a promis că va ajunge viceprimar, Buzdugan ne-a spus că **„în campanie așa a promis"**.

Oamenii nu știu ce au semnat

Pentru a afla cât mai bine ce s-a întâmplat de fapt, am realizat un sondaj în rândul semnatarilor sesizării. Unii ne-au spus că ei nu au semnat nimic, iar alții ne-au declarat că au semnat doar pentru ca Viorel Buzdugan să ajungă viceprimar.

Întrebată telefonic despre acest caz, Lia Ardelean, președintele PUR Arad, ne-a acuzat că nu avem ce scrie și de aceea am abordat acestă problemă, iar scrisoarea a fost prelucrată de către adversarii politici. Noi îi răspundem că ar fi bine să se uite mai atent în organizația PUR pentru a vedea cine pe cine prelucrează.

Daniel Albu

Fundația Universitară „Vasile Goldiș" Arad

face înscrieri la

Liceul Particular nr. 1 și Școala Postliceală

la următoarele specializări: Liceu - zi, seral și frecvență redusă: matematică-informatică, filologie-lb. engleză, economic; **Școala Postliceală:** asistent de farmacie, agent vamal, asistent social, secretariat, asistent de gestiune financiar contabil, agent de turism - ghid.

Informații: str. Feleacului nr. 1, tel. 256.394; 280.373.

(3707964)

Dreptatea de la miezul nopții

(Urmare din pagina 1)

Timișoreni, în mașinile arădenilor

Zilele trecute, o patrulă mobilă a Poliției a identificat și reținut mai multe persoane, de loc din județul Timiș, care se ocupau cu furtul din autoturisme.

În noaptea de 7/8 iulie 2004, mai multe autoturisme din Arad au fost „țința" unui grup de infractori, cinci la număr, care au acționat pe străzile din centrul municipiului. Este vorba despre Crăciun Novacovici, Remus Bisi (cei doi au fost identificați și reținuți de polițiști), „Iuri", „Fănel" și „Ovi" (aceștia din urmă s-au făcut nevăzuți înainte de apariția organelor de ordine), toți fără loc de muncă și toți din Timișoara. În seara zilei de 7 iulie, Crăciun Novacovici, cunoscut cu antecedente penale, are la activ două condamnări - pentru viol și tâlhărie -, pentru care a stat în „pușcărie" cinci ani, a împrumutat de la cumnatul său o mașină Dacia, cu numărul de înmatriculare TM-03-XUL. Cum nu avea permis, acesta, împreună cu cei trei tovarăși de-ai săi, l-a „cooptat în lot" și deplasat la Arad pentru acțiunea „furtul din autoturisme", și pe Remus Bisi, pe post de șofer. La audieri, Novacovici a declarat că Bisi urma să primească, în plus pe lângă cota parte din produsele „colectate", suma de 300.000 de lei. Lucrurile furate urmau să fie vândute în Timișoara, iar banii rezultați să fie împărțiți între cei cinci membri ai bandei.

Nu știm dacă vechile Dacii mai sunt dorite de cumpărători, dar hoții le preferă cu siguranță

Trei acționau, doi stocau

Mecanismul jafurilor a fost unul simplu. Cei doi, Bisi și Novacovici, stăteau în mașină în timp ce tovarășii lor acționau. Autoturismele vizate de echipa de la Timișoara erau Daciile, pe care le deschideau cu chei potrivite și din care luau cam tot ce le cădeau în mână. După mai multe „lovituri", și cum era trecut binișor de miezul nopții, echipa s-a hotărât să mai spargă un autoturism și după aceea să plece acasă, să-și împartă prada. Numai că, cei trei care „operau", ori că s-au rătăcit, ori că au pățit altceva și au întârziat. Pentru a nu da de bănuit că poposesc prea mult în mașină, în jurul orei 3,00 - 4,00, Bisi și Novacovici s-au hotărât să plece spre Timișoara, nu înainte de mai da câteva ture pe străzile unde ceilalți trei operau.

Poliția a fost pe fază!

Ghinionul lor a fost că au fost zăriți de o patrulă de Poliție care i-a oprit. Cum pe scaunul din spate polițiștii au descoperit, învelite într-o pătură, mai multe obiecte suspecte de fi fost furate, iar sub scaunul șoferului au mai găsit un radio-casetofon, aceștia i-au condus pe cei doi timișoreni la sediul Poliției pentru audieri.

În dimineața zilei de 8 iulie, cetățeanul P.C., din Arad, s-a prezentat la Poliție pentru a reclama faptul că în noaptea precedentă din autoturismul său, o Dacia cu numărul de înmatriculare AR-04-CVP, i-a dispărut un radiocasetofon. După ce i-au fost arătate bunurile găsite asupra timișorenilor, omul nostru și-a recunoscut aparatul. Cum pentru polițiști nu mai era, de-acum, nici un dubiu că Bisi și Novacovici au fost implicați în cel puțin o spargere din noaptea precedentă, le-au întocmit acestora dosar penal și după ce au emis o ordonanță de reținere pentru 24 de ore, i-au prezentat procurorilor cu propunerea de arestare preventivă, pentru săvârșirea infracțiunii de complicitate la furt.

Un judecător mult prea indulgent

Procurorul de la Parchetul de pe lângă Judecătoria Arad, după întocmirea formelor necesare, i-a dus în aceeași zi, în jurul orelor 19,00, pe cei doi în fața judecătorului care, conform noilor reglementări, este singurul în măsură să elibereze mandatul de arestare preventivă. Numai că, spre stupefacția atât a procurorului, cât și a polițiștilor care au instrumentat acest caz, judecătorul de la Judecătoria Arad a considerat că nu se impune arestarea preventivă a celor doi, motivând că „Nu prezintă pericol concret pentru ordinea publică.", „Acuzațiile nu au caracter grav care să trezească indignarea unanimă a publicului.", „Nu ar avea nici un fel de repercusiuni negative asupra imaginii Justiției.", „Nerelevant, faptul că inculpații nu au ocupație și nici loc de muncă." etc.

Hotărârea de la miezul nopții

Nefiind de acord cu această soluție și având în vedere că mai erau puține ore până celor doi le expira ordonanța pe baza cărora au fost reținuți pentru 24 de ore, procurorul a făcut recurs. În scurt timp, în jurul orelor 23,30, un complet format din trei judecători de la Tribunalul Arad a judecat recursul. De această dată, Novacovici și Bisi nu au reușit să-i intimideze pe judecători, aceștia dispunând arestarea preventivă a celor doi pentru 29 de zile.

În momentul de față cei doi timișoreni se află în arestul Poliției, în timp ce polițiștii și-au extins cercetările în vederea identificării și reținerii celorlalți trei participanți la spargeri, precum și depistarea altor eventuale fapte de natură penală ale acestora. Polițiștii care se ocupă de acest caz fac un apel la toți cetățenii Aradului cărora, în noaptea de 7/8 iulie 2004, li s-au spart mașinile să vină la sediul Poliție să depună plângeri. Mai mult, au șansa să-și recupereze lucrurile furate, având în vedere că polițiștii au găsit în Dacia infractorilor mai multe obiecte a căror proveniență nu a putut fi dovedită de cei doi timișoreni.

***P.S.** Până ieri, la ora închiderii ediției, în ciuda eforturilor depuse, polițiștii arădeni nu au reușit identificarea celorlalți trei care au dat efectiv spargerile. Mai mult ca sigur, aceștia se ascund în Timișoara, unde au, de fapt, reședința. Unele surse susțin că va fi foarte greu ca ei să fie identificați și să încapă pe mâna poliției. Cei doi infractori, care sunt în arestul Inspectoratului de Poliție al Județului Arad, Novacovici și Bisi, susțin în continuare că nu-i cunosc pe ceilalți trei decât după porecle și că nu au mai „lucrat" niciodată împreună.*

Piroman în Micălaca?

Două autoturisme au ars, ieri noapte, aproape în întregime

Ieri noapte, la ora cinci și două minute, pompierii militari erau chemați de urgență în Micălaca, pe strada Vaslui, unde două autoturisme ardeau în făcări. În câteva minute, aceștia s-au prezentat la locul incendiului cu o autoutilitară, reușind să domolească vâlvătaia în scurt timp. Ulterior acțiunii de stingere a focului, pompierii au încercat să stabilească și motivul pentru care autoturismele au luat foc. Acest lucru însă n-a fost posibil, datele culese la fața locului excluzând motivul cel mai frecvent întâlnit în astfel de situații, respectiv „celebrul" scurtcircuit la instalația electrică a mașinii. Această ipoteză a fost eliminată și de modul în care ardeau cele două mașini. Pompierii au opinat că în cazul scurtcircuitelor flăcările nu sunt atât de mari, iar arderea este mai domoală decât în incidentul semnalat ieri noapte. Cu alte cuvinte, cea mai plauzibilă ipoteză rămâne incendierea provocată de cineva în mod intenționat. La fața locului a fost chemată și Poliția, care încearcă să stabilească cine se face vinovat de producerea pagubei înregistrate.

În favoarea ipotezei conform căreia mașinile au fost aprinse în mod intenționat vine și poziționarea acestora în parcarea de pe strada Vaslui. În nici un caz nu s-ar fi putut aprinde una de la cealaltă, în cazul în care numai una singură ar fi fost incendiată, având în vedere distanța destul de mare dintre ele. Pe de altă parte, câțiva martori ai evenimentului, puțini la număr, la ora aceea a dimineții, le-au declarat pompierilor și polițiștilor că au văzut un individ dând târcoale celor două mașini, însă nu i-au dat importanță.

Primul dintre cele două autoturisme incendiate era un Volkswagen Golf și aparținea arădeanului Dănuț Zollner. Cealaltă mașină, un Alfa Romeo, aparținea unui cetățean italian, a cărui identitate nu a fost încă stabilită.

Eugenia Pantea

Aradul - „cap de pod" pentru englezi

„Parteneriat în asistența socială" este tema unei conferințe internaționale care se va desfășura, la mijlocul lunii noiembrie a acestui an, la Teatrul de Stat din Arad. Manifestarea costă 20.000 de euro și va fi finanțată din fondurile DFID (dezvoltare și transfer de experiență) ale Regatului Unit al Marii Britanii. Este pentru a doua oară când englezii ne dau banii pentru o asemenea acțiune, prima conferință similară având loc în anul 2000. Organizarea acestor evenimente reprezintă una dintre modalitățile de concretizare a colaborării pe care Consiliul Local din Arad, prin Direcția de Dezvoltare și Asistență Comunitară, o are de opt ani cu Consiliul Metropolitan din Kirklees, Marea Britanie.

„Scopul acestei conferințe este de a revedea ceea ce s-a întâmplat în ultimii patru ani și, de asemenea, de a disemina rezultatele obținute în Arad în urma colaborării cu Consiliul Metropolitan din Kirklees, colaborare care a constat în special în învățare continuă, în instruirea personalului implicat în asistența socială" - precizează **Etelka Nagy**, director al Direcției de Dezvoltare și Asistență Comunitară (DDAC) din Arad.

Pe lângă parteneriatul dintre Consiliul Metropolitan din Kirklees și Consiliul Local din Arad, englezii vor stabili relații de colaborare cu alte cinci municipii reședință de județ din România, respectiv Baia Mare, Brașov, Cluj, Zalău și Sfântu Gheorghe. Pentru fiecare dintre acestea, Consiliul Metropolitan din Kirklees a găsit deja câte un partener în Marea Britanie. **„Este posibil ca proiectul să se extindă și în alte municipii reședință de județ și noi ne-am bucura de acest lucru pentru că atunci ar putea să funcționeze un model unitar în asistența socială românească"** - punctează directorul DDAC. Conferința din noiembrie se poate constitui într-o fază premergătoare creării acestui „model unitar", dat fiind că la manifestare vor participa primarii și responsabilii de asistența socială din toate municipiile reședință de județ din România, primarul general al Capitalei și primarii sectoarelor din municipiul București. Acestora li se alătură reprezentanți ai administrației centrale și locale din cele șase municipii amintite mai sus, reprezentanți ai organelor centrale și locale ale administrației de stat și, nu în ultimul rând, parlamentari din Regatul Unit al Marii Britanii.

Diana Duțu

Coșmarul de pe strada Constituției

- Locuitorii din zonă au casele afectate de mașini grele
- Până acum, Primăria i-a ignorat

Arădenii care locuiesc pe strada Constituției din Arad trăiesc de ani de zile o adevărată dramă. Casele pe care și le-au construit cu trudă și sacrificii li se năruie pe zi ce trece. Strada are o lățime de doar 12 metri și este circulată intens de mașini grele (inclusiv Tiruri). Vibrațiile și zgomotul produs de către mașinile de tonaj greu afectează pereții și structura de rezistență a imobilelor de pe Constituției. În plus, potrivit locuitorilor din zonă, mașinile circulă o viteză mare, lucru ce nu face altceva decât să agraveze situația. **„Am tot cerut sprijinul organelor locale administrative, dar am fost ignorați. Inclusiv de către fosta conducere a Primăriei. Vechea conducere considera că este neimportantă problema noastră. Sigur, pentru unii poate părea banal, dar noi trăim o adevărată dramă. Nu e ușor să-ți vezi casa „măcinată" din cauza acestor mașini. Sperăm ca ziarul Adevărul să ne ajute să sensibilizăm organele abilitate. Dorim, dacă se poate, să fim protejați și să fim ajutați financiar la reparațiile pe care trebuie să le facem clădirilor noastre"**, ne spunea recent **Alexandru Cardoș**, un locuitor din zonă. El ne-a dezvăluit că a încercat să asigure casa la o Societate de asigurări, dar răspunsul a fost unul tranșant: nu se dau despăgubiri la imobilele care au crăpături (sau sunt afectate) din cauza vibrațiilor provenite de la mijloacele de transport.

Toți le dau dreptate locuitorilor de pe Constituției, dar nimeni nu face ceva, concret pentru ei

Locuitorii de pe strada Constituției spun că s-au simțit nedreptățiți de atitudinea fostei conduceri administrative a municipiului care a ignorat total problema lor: **„Și noi suntem cetățeni ai orașului Arad, plătitori de toate taxele cerute de către stat. Credem că proprietățile și viețile noastre trebuiesc protejate!"**. Alături de dl. **Alexandru Cardoș**, mai semnează scrisoarea și **Teodor Lasc, Simion Busu, Ștefan Kuntz și Lidia Baiduc.** Ei au dorit să perecizeze că în zonă nu există agenți comerciali importanți care ar fi stânjeniți de unele restricții. **„Cei cu activitate temporară pot circula cu mașinile grele pe o rută ocolitoare"**, a declarat dl. Cardoș

Primarul Aradului, **Gheorghe Falcă**, ne-a declarat că cunoaște problema locuitorilor de pe strada din cartierul Aradul Nou și că va încerca rezolvarea ei: **„Am vorbit personal cu câțiva locuitori din zonă. Le înțeleg problema și pot să declar public că pentru noi este una dintre prioritățile din cartiere. Nu vrem să o rezolvăm însă cu soluții de moment, grăbite și prea puțin eficiente, ci să facem o investiție serioasă care să dureze. Pentru asta este nevoie de bani însă, iar bugetul este limitat. Asta nu înseamnă însă că nu vom încerca să ajutăm oamenii din zonă".**

Olimpiu Bulzan

Universitățile arădene se prezintă

U.A.V.

Au început înscrierile pentru admiterea la Universitatea de stat „Aurel Vlaicu”

◆ Interviu cu prof. univ. dr. ing. ec. Ionel Barbu, secretarul Comisiei Centrale de Admitere

– Domnule profesor, ce noutăți sunt cu privire la admitere la Universitatea „Aurel Vlaicu”, pentru anul universitar 2004-2005?

– Activitatea Comisiei Centrale de Admitere a Universității „Aurel Vlaicu” se desfășoară pe toată perioada anului universitar astfel încât candidații noștri să cunoască toate aspectele legale cu privire a acest moment foarte important din viața lor și activitățile să decurgă fără probleme deosebite și în conformitate cu toate reglementările MEC. Cel mai important aspect legat de admitere este faptul că aceasta se va face numai în funcție de MEDIA GENERALĂ A EXAMENULUI DE BACALAUREAT indiferent de anul absolvirii liceului și de probele de la bacalaureat, excepție făcând specializarea Teologie Ortodoxă Pastorală de la Facultatea de Teologie.

– Care credeți că ar fi motivele pentru care un absolvent de liceu ar dori să opteze pentru una din specializările de la „Vlaicu” și care sunt facilitățile oferite studenților?

– Primul lucru ar fi paleta foarte largă de specializări din domeniile: teologie, științe umaniste și sociale, științe economice, inginerie, inginerie alimentară, turism și protecția mediului, științe exacte și institutori. Toate aceste specializări vin la cererea absolvenților de liceu și a pieței forței de muncă și se impun și de condițiile legislative și economice ale României. De exemplu, este cunoscut faptul că actualul guvern al României acordă o atenție deosebită Întreprinderilor Mici și Mijlocii care doresc să angajeze absolvenți ce stăpânesc aspectele practice de inginerie, dar și juridice și economice. Așa a apărut specializarea **Inginerie economică industrială** în domeniul textilelor, știut fiind faptul că aproximativ 27-30% din exporturile totale ale României sunt în acest domeniu. Astfel, planurile de învățământ au fost elaborate așa încât să cuprindă atât discipline fundamentale și de specialitate din industria textilă cât și discipline economice și juridice.

De asemenea, prin legislația actuală se impune ca toți angajații din administrația publică să aibă studii de specialitate, motiv pentru care noi venim în întâmpinare cu specializarea **Administrație publică**. Despre specializarea **Management,** cred că nici nu are rost să prezint motivele deoarece, probabil, este cea mai solicitată de către absolvenții de liceu, dar și de persoane care au deja un loc de muncă și doresc să se perfecționeze în acest domeniu.

Pentru adaptarea la noile condiții economice și pentru a

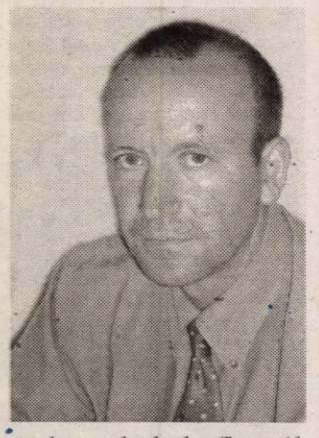

crește șansele absolvenților noștri de a-și găsi un loc de muncă s-au făcut o serie de schimbări ale planurilor de învățământ pentru a oferi viitorilor ingineri o ușoară flexibilitate și pliere în alegerea viitorului loc de muncă atât în producție cât și învățământ, cercetare sau proiectare. Este și cazul specializării **Tehnologii Textile** și nu numai.

Să nu uităm că fiind o universitate de stat, sunt scoase la concurs foarte multe locuri bugetare, finanțate de minister, taxele de școlarizare au fost reduse cu 30%, posibilitatea obținerii de burse sociale, de studiu și de merit atât pentru studenții bugetari cât și pentru studenții cu taxă (bursele acoperă toate cheltuielile de școlarizare), posibilitatea obținerii de burse de studiu în străinătate și cuprinderea în proiecte europene, reduceri de tarife pentru transport în comun și pe tren, manifestări culturale și sportive, cazarea în căminele studențești, servirea mesei la cantină, tabere studențești gratuite, multe activități studențești etc.

– Care este programul complet al admiterii?

– Prima sesiune de admitere a început deja, înscrierile se vor efectua până pe 23 iulie, iar rezultatele se vor afișa în 24 iulie atât la sediile facultăților cât și pe site-ul universității cu adresa www.uav.ro. În cazul în care mai rămân locuri neocupate se va organiza a doua sesiune de admitere în luna septembrie în perioada 1-17 septembrie. Excepție de la acest program cât și pentru actele necesare la înscriere, face specializarea Teologie Ortodoxă Pastorală din cadrul Facultății de Teologie, motiv pentru care rugăm candidații noștri să contacteze decanatul acestei facultăți.

– Care este orarul pentru înscrieri și unde se fac acestea?

– Înscrieri se fac atât în zilele lucrătoare între orele 9-18 cât și sâmbăta și duminica orele 9-14, în corpul D, B-dul Revoluției nr. 77, vis-a-vis de Prefectură. Pentru informații suplimentare oferim telefoanele secretariatelor: Facultatea de Inginerie 250.389, Facultatea de Științe Economice 280.702, Facultatea de Științe Exacte 219.000, Facultatea de Inginerie alimentară, turism și protecția mediului 219.331, Facultatea de Științe Umaniste și Sociale 219.336, Colegiul Universitar Pedagogic de Institutori 219555. Facultatea de Teologie face înscrieri la sediul propriu - str. Academia Teologică nr. 9, tel. 285.855.

– Pentru studii postuniversitare ce noutăți sunt?

– Și aici oferta UAV este foarte generoasă. Pentru forma de învățământ **master** funcționează deja următoarele specializări: Teologie ortodoxă pastorală - sistematică; Teologie ortodoxă pastorală - practică; Teologie biblică; Teologie istorică; Management și finanțare în administrația publică; Fiscalitate, buget și trezorerie; Contabilitate și informatică de gestiune; Piețe financiare și burse de valori; EXECUTIVE MBA; Ecotextile; Modernizarea ecologică a materialului rulant; Managementul calității produselor alimentare.

La cererea pieței forței de muncă s-au mai depus dosare și s-a obținut aprobarea de la MEC pentru master la următoarele specializări: Tehnologii textile flexibile și neconvenționale; Controlul și expertiza produselor textile; Informatică de gestiune; Producția sistemelor industriale; Sisteme robotizate în fabricația flexibilă; Managementul calității structurilor sudate; Inginerie alimentară integrată și ecologică; Tehnologii și echipamente de vârf în industria alimentară.

– Pentru o bună informare a cititorilor noștri vă așteptăm și cu alte noutăți referitoare la admiterea în Universitatea de stat „Aurel Vlaicu”.

– Vă mulțumim și în încheiere doresc să mai spun un lucru: Stimate candidat, te rog să nu uiți că UAV este „Universitatea care face OM din tine”.

A consemnat,
V. Filip

U.V.V.G.

„Învățământul superior medical din Arad s-a racordat la standarde europene”

◆ interviu cu prof. univ. dr. Ioan Crîsnic, decanul Facultății de Medicină Generală și Medicină Dentară din cadrul Universității de Vest „Vasile Goldiș” Arad

Având în vedere că ne aflăm în perioada de admitere la facultate, am stat de vorbă cu decanul **Facultății de Medicină Generală și Dentară, prof. univ. dr. Ioan Crîsnic,** pentru a afla ultimele noutăți privind învățământul medical arădean:

-Domnule decan, care sunt condițiile ce trebuie să le îndeplinească un candidat la facultatea pe care o conduceți?

-Admiterea la **Facultatea de Medicină Generală și Dentară** este deschisă tuturor absolvenților de liceu, din țară sau din străinătate, posesori ai diplomei de bacalaureat. Admiterea se face pe baza mediei de bacalaureat.

-Ce specializări funcționează actualmente la facultatea dumneavoastră?

-Oferim candidaților posibilitatea de a opta pentru una dintre următoarele specializări: Medicină Generală, cu durata studiilor de 6 ani, Medicină Dentară, cu durata studiilor de 6 ani, Facultatea de Moașe, cu o durată a studiilor de 4 ani și Facultatea de Fiziokinetoterapie, cu o durată a studiilor de 5 ani. De asemenea, desfășurăm cursuri postuniversitare și de masterat. În plus, aș dori să menționez și existența unui **colegiu Universitar Medical** și a unui **Colegiu de Tehnică Dentară**, cu specializările asistenți medicali generali, cosmetică medicală și tehnică dentară. La această formă de învățământ universitar de scurtă durată, admiterea se va face pe baza diplomei de bacalaureat.

Aș mai dori să precizez că reforma instituțională din sistemul sanitar impune măsuri de ridicare a nivelului de competență a diverselor categorii profesionale implicate în acordarea de servicii medicale pentru populație. În acest sens, se impune o pregătire performantă a cadrelor de asistență medicală, cu scopul de a le asigura un nivel profesional conform standardelor Comunității Europene.

-Ce detalii ne puteți furniza cu privire la organizarea cursurilor postuniversitare?

-E important de precizat că toate cursurile și programele de formare postuniversitară sunt acreditate de Colegiul Național al Medicilor, și sunt organizate ca parte integrantă a strategiei globale de racordare a instituției noastre la cerințele impuse de Comunitatea Europeană și Mondială.

-Care sunt obictivele esențiale ale managementului facultății?

-Ne concentrăm asupra aplicării standardelor europene și naționale de armonizare curriculară, și asupra asigurării structurilor organizatorice și a planurilor necesare în domeniul calității. scopul final este optimizarea procesului de învățământ. pentru aceasta, s-au aplicat normele europene și standardele naționale de optimizare curriculară, prin introducerea de discipline noi. De exemplu, metodologia cercetării științifice a devenit, din disciplină facultativă, disciplină obligatorie.

-Ce deschidere spre tructurile europene oferiți studenților?

-Ar fi esențial de amintit acordul de cooperare cu universități braziliene din Sao Paulo și din Rio de Janeiro: **Universitatea Metodistă Benett, Universitatea Catolică Petropolis, Universitatea Federală Rio de Janeiro,**

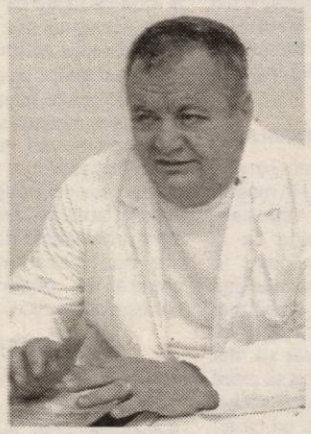

Universitatea Metropolitană, Universitatea Presbiteriană Mackenzie, Universitatea F.I.E.O., Universitatea de Medicină Botucatu, Universitatea Santo-Amaro și **Universitatea U.N.I.S.A.**

Pe de altă parte, am încheiat un acord de cooperare internațională pentru construirea și dotarea unei clinici oncologice moderne cu fonduri ale Uniunii Europene.

Avem, de asemenea, colaborări științifice cu **Universitatea Witten-Herdecke Germania, Universitatea de Medicină - Ancona, Italia, Universitatea de Medicină - Novi-Sad, Serbia, Universitatea „Liberty”** și **Universitatea State USA, Academia de Științe Medicale Albert Schweitzer, Universitatea Albert Szent-Gyorgy** și **Universitatea Kossuth Lajos** din **Ungaria**.

Facultatea noastră este afiliată la **AMSE (Association of Medical Schools in Europe)** și la **MED-NET2 (Rețeaua Tematică pentru Educație Medicală Europeană)**, coordonată de **Universitatea** din **Parma.**

-Cum este privită cercetarea științifică la facultatea dumneavoastră?

-În cadrul facultății, funcționează un **laborator de diagnostic molecular al cancerului,** înființat în anul 2001, de către **prof. univ. dr. Aurel Ardelean.** În plus, dispunem de un **Centru de Cercetări Medico-biologice** și de un **Cabinet de Explorări Funcționale**, ale căror director este **prof. uhiv. dr. Francisc Schneider.** Cercetarea științifică se desfășoară, de asemenea, la **Centrul de Cercetare de Fiziologie Aplicativă și Biologie Moleculară,** înființat în anul 2003, sub egida **Academiei Române de Științe Medicale**. E lesne de observat că, într-adevăr, cercetarea științifică se constituie într-o prioritate...

-Cum se concretizează aceste cercetări?

-Rezultatele științifice ne-au atras, de-a lungul timpului, aprecierea unor instituții de tradiție. În plus, rezultatele sunt prezentate în cadrul unor conferințe internaționale organizate în Arad, sub egida **Universității de Vest „Vasile Goldiș” Arad.** Dintre acestea, aș menționa **Conferința Apa, Mediul și Sănătatea,** sub egida **Președinției României,** în colaborare cu **Universitatea Paris-Sud,** în cadrul **Francofoniei,** apoi **Cursul de Formare Postuniversitară în Domeniul Științelor Vieții,** la Oradea și Arad, **Congresul EFFORT,** Helsinki, **Congresul AAOS,** New Orleans, **Congresul TIAFT**, Helsinki, **Congresul de Farmacologie Clinică,** Odesa, sau **Congresul de Toxicologie,** Paris.

Un aspect semnificativ îl constituie publicarea unor reviste de specialitate, redactate sub patronajul **UVVG: „Jurnal Medical Arădean”, „Revista de Fiziologie New Series”, „Revista de Stomatologie”** sau **„Medicina Familiei”.**

Aș dori, de asemenea, să amintesc semnificativa activitate științifică derulată de studenți, aceștia participând, în repetate rânduri, la sesiuni de comunicări și congrese naționale, sau chiar au organizat un astfel de eveniment, la Castelul de la Macea.

Apare astfel ca evident faptul că activitatea instituției noastre este canalizată spre performanță sporită și spre racordarea la spațiul european al învățământului medical.

-Vă mulțumim!

A consemnat,
Speranța Milancovici

Achiziții de carte la Biblioteca Județeană

Dintre noile achiziții de carte la Biblioteca Județeană „A.D. Xenopol” Arad vă recomandăm următoarele titluri:

◆ Alex Mihai Stoenescu - Istoria loviturilor de stat în România 1821 - 1999, Editura Rao

Lucrarea lui Alex Mihai Stoenescu este împărțită în trei volume: volumul I - **Revoluția și francmasonerie** a apărut în anul 2000, volumul II - **Eșecul dermocrației române**, a fost editată în 2002, iar cel de-al trelea volum apărut în anul 2004 are drept titlu **Cele trei dictaturi.**

De-alungul celor trei volume, cititorul va avea posibilitatea să parcurgă o istorie a României moderne de la 1821 la 2001 cu ochii cercetătorului îngrijorat că națiunea sa a cunoscut în 180 ani de existență 3 revoluții, 2 răscoale majore, 16 lovituri de stat și tentative de lovituri de stat, nenumărate revolte populare și tulburări civile, insurecții și atentate, 7 prim-miniștri asasinați, 6 mineriade și doar 2 alegeri democratice corecte.

◆ Leonard Băiceanu - Dicționar ilustrat de psihologie englez-român, Editura Tehnică

Lucrarea de față este o largă utilitate și interes pentru studenți și specialiști din psihologie, medicină, sociologie, învățământ.

Acest dicționar facilitează accesul la volumul informațional imens și crescând în aceste domenii de activitate, îndeosebi în limba engleză.

Importanța lucrării este sporită și de termeni psihologici (inclusiv sinonime, antonime, prefix și sufixe) și printr-un glosar psihologic român-englez. Aceste anexe amplifică utilitatea lucrării, în special pentru studenții practicieni (psihologi și medici), profesori, lingviști.

◆ Septuaginta. Geneza. Exodul. Lenticul. Numerii Deuteronului - Colegiul Noua Europă, Polirom

Septuaginta a fost considerată inițial versiunea în limba română a primelor cinci cărți ale Bibliei ebraice, adică a Pentateului. Ulterior denumirea s-a extins asupra tuturor cărților Vechiului Testament.

Septuaginta cuprinde trei tipuri de texte, în raport cu canonul Bibliei ebraice:

◆ Cărțile Bibliei iudaice traduse în greacă cu variante, omisiuni și adăugiri

◆ Cărțile ce nu aparțin Bibliei iudaice și care sunt în canonul creștin

◆ Cărți apocrife

Destinată, în special, cititorului de specialitate, volumul a fost coordonat de Cristian Bădiliță, Francisca Bălticeanu, Monica Broșteanu, Dan Slușanschi în colaborare cu pr. Ioan Florin Florescu.

Muzica Bisericii Ortodoxe - Călăuză sigură pe drumul umblat de sfinți

◆ Interviu cu dirijorul MIRCEA BUTA

– Cum v-ați apropiat de muzica bisericească?

– Muzica liturgică a fost înlăuntrul meu încă din copilărie și dragostea de biserică mi-a fost insuflată de bunica. Ea mă ducea duminică de duminică, la slujbe. Muzica bisericească am avut-o înlăuntrul meu, desigur varianta „de Secusigiu" - erau anii pe care-i știm - nefiind o muzică bisericească cultivată, ordonată consecvent de către cineva; în perioada aceea existând în țară doar două centre.

– Ea avea, totuși, rigorile folclorice...

– Exact. Și din acel moment am intrat în contact cu muzica bisericească. Nu am încercat s-o explorez într-un mod inteligibil. Acest lucru s-a întâmplat mult mai târziu, când am luat contact cu muzica bisericească direct prin invitația făcută, în 1983, de părintele paroh Nicolae Marcu de la Biserica Sfinților Arhangheli Mihail și Gavriil din Micălaca Nouă, de a dirija un cor parohial. Și din 1983 practic o activitatea consecventă, nelipsind în nici o duminică de la slujbele bisericești.

– Vă rog să trasați câteva caracteristici ce disting muzica liturgică de cea laică?

– Acest lucru e foarte important și studenții de la facultatea noastră se ocupă, în mod special, cu așa ceva. Muzica bisericească are niște trăsături deosebite. Mai întâi, ea nu a fost compusă de nimeni. Biserica Ortodoxă având rădăcinile în vechiul Israel, ea fiind credința noului Israel, are rădăcinile, toată lumea o știe, în muzica de la templul vechi evreiesc.

– Mă îndoiesc să știe chiar toată lumea...

– Și asta din mai multe motive. Pentru că muzica bisericească în așa fel a fost călăuzită de-a lungul veacurilor și de sfinții părinți, că ea și-a găsit doar o singură menire. Glasurile bisericești nu se vor cânta niciodată la nunți, petreceri. Așa cum doar părinților le spunem mamă și tată, muzica bisericească ortodoxă se cântă doar lângă sfânta masă. Ea aparține lui Dumnezeu. E numită și sfântă pentru că se cântă la masa unde se pogoară Cel Sfânt. Este reprezentanta coborârii Harului. Ea și-a găsit locul doar în mijlocul credincioșilor de aceea am spus că este neînțeleasă de unii și dorită de cei ce vor să se mântuiască. Respinsă de mulți și considerată de alții drumul ce duce spre curățirea sufletească.Muzica bisericească ortodoxă față de muzica simfonică - am surprins la un autor grec o idee care mi-a plăcut foarte mult. În sala de concerte toți stau unul lângă altul fără să se cunoască și consumă aceeași muzică. În Biserica Ortodoxă, în schimb, muzica are altă menire, de a-i transforma pe toți într-un trup euharistic, de a-i pregăti spre comuniunea cu Dumnezeu. Diferența este foarte clară. Celelalte muzici se consumă fără a implica cunoașterea celor de față, pe când în Bserica Ortodoxă muzica nu se adresează deloc credincioșilor, ci lui Dumnezeu, încercând să-i transforme pe credincioșii care o ascultă și să-i pregătească în această legătură cu Dumnezeu. Acesta este esențialul.

– La un simpozion organizat pe tema muzicii religioase, un distins intelectual vorbea despre jalnicele lălăituri ale ortodocșilor. Spuneți-ne, domnule profesor, este anacronică muzica bisericii noastre naționale sau e o formă de adresare unică?

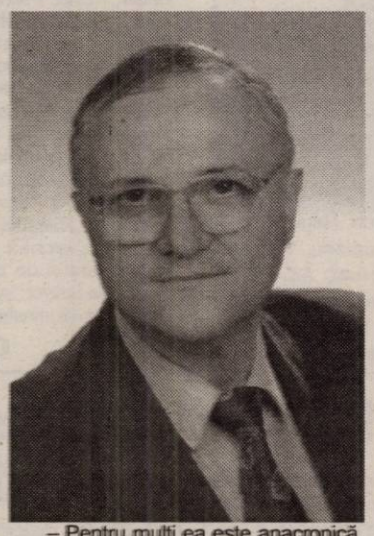

– Pentru mulți ea este anacronică.

Lălăiturile unor cantori mai în vârstă pot fi neînțelese pentru marea majoritate a tinerilor de la începutul mileniului trei. Dar să nu uităm un singur fapt: toată manifestarea cultului ortodox, în care intră și muzica bisericească, are un caracter ascetic. Caracterul ascetic al muzicii bisericești ortodoxe înseamnă o tăiere de voie a găsirii plăcerii chiar și în muzică. Muzica bisericească ortodoxă nu reprezintă o „gâdilare plăcută a urechii", ea presupune rigurozitatea ei, de aceea sunt opt glasuri și cu podobiile lor. Muzica bisericească impune o rânduială. Această rânduială îi aduce un caracter de ascetism și nu a voii de a asculta ceva ce-i place lui ci de a urma rânduiala lăsată de Dumnezeu. De aceea, pentru unii muzica bisericească este anacronică, depășită. Dar, în esență, deloc.

– Mult vehiculata muzică actuală pentru clanțe și conducte s-a dovedit că are efecte nocive asupra metabolismului celular. Cunoașteți vreun efect al muzicii liturgice?

– Într-o definiție simplă muzica bisericească este rugăciune. La mulți sfinți părinți ea este o aripă a rugăciunii care poate să ne înalțe. Așa cum o sumă dintre rugăciunile bisericii „Tatăl nostru", „Prea Sfântă Treime", „Împărate Ceresc", „Cuvine-se cu adevărat", „Învrednicește-ne, Doamne" nu se pot schimba pentru că aceste cuvinte ale rugăciunii înalță. Ele sunt lăsate de biserică și bătătorite de cei ce s-au sfințit, tot așa și muzica bisericească este verificată de alții și a fost folosită de către sfinții bisericii noastre timp de secole. Pe drumul sfințirii lor muzica bisericească ortodoxă este o călăuză sigură de aceea eu recomand celor ce doresc să se înduhovnicească folosirea muzicii bisericești. Nu acuz și nu reprosez nimic altor feluri de muzici religioase care pot să deschidă ușor inima oamenilor dar **călăuza sigură pe drumul pe care au umblat sfinții** este muzica Bisericii Ortodoxe din care facem parte și noi.

– La ultimul concert pe care l-ați susținut alături de ansamblurile pe care le dirijați am sesizat o subtilă și pregnantă schimbare de stil. Ce a determinat-o?

– Trebuie să recunosc că am fost sensibil la unele sugestii din partea studenților Facultății de Teologie și chiar din partea unor membri ai corului, care, în discuții repetate, mi-au sugerat să folosim și alte mijloace. Biserica Ortodoxă nu este închistată, e chiar dinamică, dar folosirea mijloacelor moderne trebuie făcută cu măsură pentru a nu schimba esența mesajului.

– Un concert se adresează publicului. Nu e forma de închinare.

– De aceea ne-am și permis aceste lucruri.

– Ce ne puteți spune despre doctoratul pe care l-ați susținut de curând.

– Doctoratul meu reprezintă o finalizare a preocupărilor mele din ultimii 12 ani. Mai precis lucrarea mea de doctorat, care are titlul: „Glasurile bisericești la vecenie în notațiile lui Trifon Lugojan și esența intonațională" pot să spun într-un anumit fel este al treilea copil al meu.

– Singurul care nu-i violonist...

– Exact. **Și reprezintă o explorare consecventă a melosului din vestul țării al celui mai mare dascăl care a notat acest melos.** Există multe notații ale glasurilor bisericești din vestul țării. Aș putea să mă refer la Athanasie Lipovan, la Terențius Bugariu, la apariițiile glasurilor bisericești, din 1980, sub îngrijirea unui colectiv, redactat sub directa îndrumare a Prea Sfințitului nostru Episcop dr. Timotei Seviciu. Față de toate, cea mai complexă notație este notația lui Trifon Lugojan **și am încercat să-i găsesc specificitățile, încercând să le descriu pe înțelesul elevilor și studenților teologi. Am încercat în lucrarea mea de doctorat, să evit un limbaj muzical de specialitate prea pretențios.**

– Vă felicităm și vă mulțumim pentru această discuție.

Interviu realizat de
Dana Todor

„Narcis oglindindu-se în Styx"

Narcis, tragicul personaj mitologic, pedepsit de către zeița Nemesis, deoarece disprețuia femeile, să se îndrăgostească de sine însuși, se oglindește, de astă dată în undele fluviului morții și, în loc de propriul său chip, e probabil că își vede craniul rânjind.

Metafora din titlu, împrumutată de la un valoros poet din ținutul Aradului, Dan Damaschin, amintește de un fantast Salvador Dali, abordând deconcertant o fată: „Domnișoară, aveți cel mai frumos schelet din lume!", dar, dincolo de teribilismul de suprafață, e profund tragică.

Căci, de la o anumită vârstă și experiență de viață, și acesta este cazul lui O. Paler în cartea de față („Autoportret într-o oglindă spartă", Editura Albatros, 2004), privirea poate deveni rază Röentgen și penetrează dincolo de (supra)fața oamenilor, lucrurilor ori fenomenelor. Ceea ce se ascunde în spatele aparențelor nu este tocmai ușor de suportat și e nevoie de o anumită tărie morală și de forța unui caracter eminamente creator pentru a privi adevărul „în față". Căci fața adevărului s-ar putea să fie, uneori, chipul Gorgonei - o altă zeitate ce-l fascinează pe Paler - și care obișnuia să-i pedepsească pe cei ce îndăzniseră să i se uite în ochi, împietându-i.

Șerpuind printre miturile Greciei antice, atât de dragi lui și din energia virtuală a cărora și-a extras forța atunci când vremurile i-au fost potrivnice, în „Autoportret..." O. Paler parcurge în sens invers drumul labirintului propriei vieți, ajungând până la începutul acesteia, nașterea în satul făgărășean Lisa.

Cartea de față are ca posibil echivalent în literatura noastră „Hronicul și cântecul vârstelor" al lui Lucian Blaga.

Între cei doi ardeleni se pot face nenumărate paralele, ca și între satele prin care au ales să vină în lume: Lancrăm și Lisa.

Ambii și-au scris cărțile după ce-și încheiaseră opera, la ambii nostalgia originilor e tulburător de acută și în amândouă cărțile se întinde umbra tatălui, mort „cu zile". Să mai adăugăm că istoria a fost „generoasă" cu amândoi, căci au avut din plin perioade de suișuri și coborâșuri, precum o matrice stilistică teoretizată premonitiv de poet și acceptată și asimilată admirativ de prozator.

Au avut de asemenea amândoi demnități politice mai importante decât „subsecretar de stat" (cum visa despre fiu tatăl lui Paler) dar amândurora doar „boicotarea istoriei" le-a adus o oarecare seninătate și liniște.

Nostalgia originilor la „metecul" bucureștenizat doar în parte, amintește de alți doi transilvăneni celebri: Goga („De ce m-ați dat de lângă voi") și E.M. Cioran („La ce bun să părăsești Piatra Boacăi?"), făcându-se spontan comparație între **Calea Secii** și **Calea Victoriei:** „Ce-a mai rămas din mine din cel care am fost pe Calea Secii? Acum sunt aproape un bucureștean".

Întâlnim aici totodată un Paler posedat de „demonul lucidității", la fel precum Albert Camus ori André Malraux: „Nu pot crede că mai există ceva dincolo de moarte! Fac parte, apoi, dintre caraghioșii care l-ar vrea pe Dumnezeu pipăit de experți pentru a se convinge că există".

Tonul cărții este mereu al unei spovedanii, de unde sentimentul de autenticitate, de sinceritate dezarmantă, uneori parcă împinsă până la masochism, ori exhibiționism, căci autorul nu-și menajează deloc defectele, carențele și complexele.

„Autoportret într-o oglindă spartă", e scris, însă, și dintr-o necesitate terapeutică: „Trecutul trăiește, e viu, ia parte la prezent, îl influențează, și se schimbă în funcție de ce ni se întâmplă", prin recuperarea trecutului autorul luându-se complet în stăpânire pe sine însuși. Atât cât e omenește posibil.

Vasile Sărăndan

Săndoi, Petescu și Cuedan și-au antrenat fotbaliștii

Ceea ce trebuia să fie un meci de verificare între UTA și Pandurii Târgu Jiu s-a transformat într-un fel de „tringhiularo-patrulater", ce a văzut angrenați peste 50 de fotbaliști. În partidele care au durat 45 de minute s-au înfruntat:

● Arena Lintești (jucătorii lui Mircea Petescu) - Pandurii Tg. Jiu (antrenor Emil Săndoi) 0-2. **Marcatori:** Ungureanu și Vintilescu

● Pandurii Tg. Jiu - UTA (formația ce a început pregătirile cu Dan Cuedan) 0-2. **Marcatori:** Apostu și Bota.

● Arena Lintești - UTA tineret 0-1. **Marcator:** Ștefănuc

Formații:

Arena Lintești: S. Popescu - Patrona, Luchin, Sabău, Siminic - Oprea, Deliu, Filip, Nicolae - Nae, Neacșa. **Au mai evoluat:** Călițoiu - Ivan, Vulpeș, Patriche, Gurguz, Rădulescu.

Foto: Șt. Matyaș

Pandurii Tg. Jiu: Lung - C. Poescu, Bogoi, Crăciunescu, Negrilă, Bertea, Neguț, Cristea, Ștefan, Ungureanu, Vintilescu. **Au mai evoluat:** Ad. Rădoi - Nicola, Trofin, Popete, Găman, Nica, Ursu, Scarlat, Lepădat, Bucă, Lăcoviște.

UTA: Mărne (Grozav) - Romănu, Varga, Rusu, Bălan - Bota, Szilyer (Chitescu), Kukuscka, D. Rădoi - Apostu (Neamț), Ștefeligă.

UTA tineret: Mersca - Vulpe, Ionele, Pavel, Pălincaș - Bandi, Turcuș, Bozian, Mihali - Faur, Neamț. **Au mai evoluat:** Ștefănuc, Burlan, Moca.

Jucătorii de la Școala de Fotbal a lui Mircea Petescu, „Arena Lintești" nu au impresionat cu nimic la prima întâlnire cu publicul arădean, ei înclinându-se chiar și în fața „garniturii" secunde a „Bătrânei Doamne". În schimb, „vechea gardă" s-a mișcat destul de bine, dar l-a pierdut pe Szilyer, ieșit accidentat după doar 15 minute jucate.

C. Mnerie

Gothia Cup

Dublă calificare pentru Atletico!

Ambele echipe care reprezintă Aradul la marele eveniment fotbalistic de la Göteborg și-au asigurat, încă de marți, calificarea, depășind faza grupelor. Atletico 1991 a trecut cu 2-0 de Gais (Suedia) prin golurile înscrise de Țucudean și Rada. A fost o partida disputată, în care ai noștri au întâlnit un club muncitoresc, de tradiție (înființat în anul 1894), de opt ori campion al Suediei la nivel de seniori. Un fel de Rapid al României, cum îl caracteriza ghidul nostru, George Bogdan, despre care am avut deja prilejul să vă vorbim. Atletico 1990 a câștigat, de asemenea, la o diferență concludentă (5-0), împotriva unei echipe modeste - Balinge IF din Suedia, mulțumită reușitelor lui Toc (2), Homorogan, Popa si Copil, după un meci în care și-au făcut apariția portarul Dolha, Hant Homone și Horodincă. Dacă Atletico 1990 accedea într-o fază superioară de pe locul întâi al seriei, grupa 1991, calificată oricum și ea, trebuia să lupte pentru supremație cu germanii de la Frankfurt. În aceste condiții, câțiva jucători de bază erau trecuți de la o grupă la alta, mutare firească a antrenorului Meszar.

● Heden Center - fotbal și distracție

În puținele clipe libere rămase între meciuri, mese și odihnă, jucătorii au descins la Heden Center. Oază a fotbalului și divertismentului, acesta e un furnicar și o delectare pentru tineri. Fotbal pe nisip sau în noroi (ultimul, sub patronajul ... Ariel), fotbal de masă, fotbal cu piciorul, fotbal de toate felurile. Dar și street-ball, autografe împărțite de vedetele primei divizii suedeze ori internet café. Echipa noastră și-a dovedit calitățile la fotbal cu piciorul, iar Toc a trimis mingea cu o viteză de 105 km pe oră. Cronometrați electronic. Nu au lipsit nici cumpărăturile. Constând, se putea altfel?, în ghete de fotbal, apărătoare de tibie sau tricouri. Ceva mai târziu, oficialii se îndreptau spre sala de sport „Scandinavium". Impozantă, utilizată pentru diverse discipline, inclusiv hochei, sala a fost gazda dineului Gothia Cup. Lumea s-a simțit bine, mai ales că programul a fost pe toate gusturile, cu accent pe rock & roll, spre satisfacția profesorului Demian.

● Sven Goran Eriksson, pe „Ullevi"

Invitatul de marcă al „Gothia Cup" a fost Sven Goran Eriksson, selecționerul Angliei de la „europenele" din acest an. Eriksson a fost purtătorul unui mesaj de pace între israelieni si palestinieni, pășind pe gazonul stadionului „Ullevi" în timpul ceremoniei de inaugurare a turneului. Din păcate pentru delegația noastră, momentul întâlnirii cu reputatul antrenor a fost ratat deoarece fotbaliștii arădeni își așteptau încă rândul, la poarta de intrare, pentru a defila laolaltăcu sportivii din Deva, Sf. Gheorghe si cu cei din Republica Moldova.

***

Ieri, în ultimele meciuri din serii: Atletico 1990 - Markaryds (Suedia) 2-1, pentru echipa arădeană punctând Homorogan de două ori și Atletico 1991 - FSV Frankfurt 2-0, goluri realizate de Copil și Țucudean.

Din Suedia,
Adrian Hărțău

Șerb, Cioară și Fritea sunt ai Ineului

Apropierea primului test serios al noii stagiuni, cel de azi, cu FC Oradea, i-a determinat pe antrenorii Roland Nagy și Petre Bunaciu să mai „trieze" din numeroșii jucători aflați în pregătiri. Dintre fotbaliștii veniți de la Romvest au trecut „examenul" doar Tiberiu Șerb, Marius Cioară și Valentin Fritea, cu care „oficialii" Tricotajelor au și bătut palma pentru noul sezon. Dar, adevărata bătălie se dă pentru un tricou atacant, lucrurile urmând a se clarifica abia după răspunsul lui Cristian Luca. Dacă acesta decide să-și prelungească contractul, atunci unul sau chiar doi dintre Mariș, Pavel și Negrita (a cărui situație se va discuta, azi, la Oradea, cu impresarul jucătorului Ion Codoban) trebuie să se reorienteze spre alte cluburi. La fel vor trebui să acționeze și tinerii Sârbu (Blaj) și Varga, care au fost refuzați pe motivul că nu sunt pregătiți pentru eșalonul doi al fotbalului românesc.

Spre seara zilei de ieri, a părăsit pregătirile echipei ineuane și Cristian Olteanu, care are o ofertă concretă de la Electrica Constanța. Având în vedere că este din București, portarului de 25 de ani îi convine să evolueze la o grupare dintr-un oraș mai apropiat de casă.

Călin Mnerie

Gaica îi așteaptă pe „utiști"

Pentru majoritatea divizionarelor C arădene, reunirea în vederea pregătirii noului sezon este programată pentru ziua de luni. Cu siguranță, Victoria Nădlac nu dorește să împărtășească soarta Șiriei, întorcându-se după numai un an în „curtea" col(r) Selejan și de aceea și-a „trasat" planul de bătaie pentru perioada imediat următoare. Fiind însărcinat cu pregătirea echipei de aproape două săptămâni, Sandu Gaica participă la majoritatea „trialurilor" divizionarelor B pentru a „ochii" jucători buni pentru o „aventură" în Divizia C. Așa s-a întâmplat sâmbătă, la amicalul Tricotaje - Gloria, când „principalul" i-a (re)descoperit pe foștii săi elevi, Laza și Liga. **„Sunt tineri, au valoare, ar fi păcat să stea pe bancă la Ineu. La Nădlac ar fi titulari, s-ar ajuta și pe ei, ne-ar ajuta și pe noi"** - a spus Gaica, care îi așteaptă să revină din pregătirile UTA-ei pe Vlădău și Kukuscka. Probabil, „drumul" celor doi ar fi fost altul dacă Dan Cuedan ar fi rămas singurul „cârmuitor" al „Bătrânei Doamne".

C. Mnerie

Negocierile l-au încurcat pe Coraș

Antrenorul lui ACU Goldiș ar fi dorit să anunțe lotul de jucători pentru cantonamentul de la Moneasa după meciul amical câștigat cu 6-1 (goluri Aslău -2, Leucă, Curta, Vișan și Haș) în fața Gloriei Arad. Din păcate, planurile fostului internațional au fost încurcate de negocierile prelungite dintre jucătorii fără contract și conducerea clubului, așa că lista o vom cunoaște de abia în această dimineață. În plus, Coraș trebuie să rezolve cât mai repede problema portarului titular, după retragerea din activitate a lui Sinescu. Deocamdată, la munte vor „urca" Zaharia și Mutu, dar cu siguranță lista goalkeeperilor va mai fi completată cu un nume important.

C. Mnerie

Sinescu și-a pus ghetele-n cui

Măcinat de gândul întreruperii carierei de fotbalist încă de la finele sezonului trecut, Marin Sinescu s-a decis definitiv, ieri, înainte de a fi inclus de Marcel Coraș în lotul pentru cantonamentul de la Moneasa. De-a lungul carierei, Sinescu a apărat buturile formațiilor Universitatea Craiova, UTA sau ACU Goldiș, de unde - de fapt - a și ieșit „la pensie", la vârsta de 39 de ani. De două sezoane, de când activează pentru ACU, portarul s-a aflat mai mereu printre remarcați, fiind o pierdere grea pentru gruparea „studențească".

C. M.

Polo

Copiii de la Astra, locul trei în Slovacia

Grupa de copii născuți 1994-1995 de la Astra Arad, a participat, zilele trecute, la „Hopes Cup 2004", întrecere desfășurată la Kosice, în Slovacia. Tinerii poloiști, pregătiți de Erwin Homolka, au cedat în cele două meciuri disputate: 3-10 cu Nerevs Jilina și 4-10 cu SKP Kosice, încheind concursul pe poziția a III-a.

A. C.

C. N. de înot

Aradul, bine reprezentat în Capitală

♦ Cătălin Cosma, 13 medalii

Cătălin Cosma, sportiv cu dublă legitimare, CSȘ Gloria Arad - CSM Pitești, a urcat de 13 ori pe podiumul de premiere. De zece ori a primit medalia din cel mai prețios metal și de trei ori s-a clasat pe locul secund. Medaliile au fost cucerite în probele:

locul I - 200 m liber (1:58,29); 400 m liber (4:15,64); 1000 m liber (17:21,41); 100 m fluture (59,21); 200 m fluture (2:15,14); 200 m mixt (2:18,06); 400 m mixt (4:51,13) la care se adaugă cele trei probe la ștafetă în care a ieșit învingător cu CSM Pitești.

locul II - 50 m liber (25,89), 100 m liber (54,83), 50 m fluture (27,60).

Înotătorul va lua parte, în perioada 31 iulie - 1 august, la Balcaniada pentru juniori. Competiție ce se va desfășura la Novi Sad, iar Cătălin Cosma este cel mai tânăr sportiv din lotul masculin.

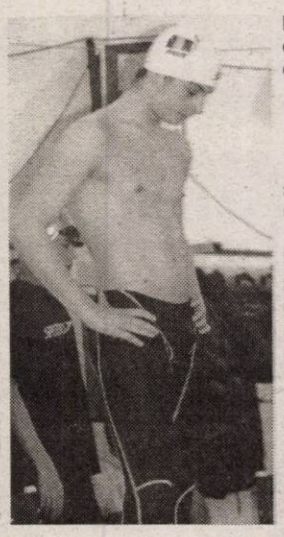

Cătălin Cosma, câștigător a 13 medalii la „naționale"

♦ Încă șase clasări pe podium

Șase medalii au revenit sportivilor arădeni, după cum urmează:

Alexandru Udrea (CSM PAB România - CSȘ Gloria Arad), pregătit de profesorul Dorel Panait a cucerit medalia de argint la 200 m mixt cu timpul 2:19,56. La 400 mixt (5:01,21) și 200 m spate (2:20,30) a ocupat poziția a treia.

Ana Feier (CSM Arad - PAB România), antrenată de Daria Coroș, s-a situat pe locul al II -lea în cadrul probelor: 200 m bras (3:00,18) și 100 m bras (1:23,33).

Mirona Beleiu (CSȘ Gloria Arad), pregătită de Miroslav Artucov, a urcat pe locul doi al podiumului de premiere la 50 m spate, cu timpul 33,59.

Adela Ciolocoi

BANCA COMERCIALA CARPATICA

LA 5 ANI DE ACTIVITATE

În urmă cu 5 ani a fost înființată la SIBIU - centrul României, oraș de referință pentru activitatea bancară românească, BANCA COMERCIALĂ CARPATICA SA.

Devenită cea mai capitalizată bancă din România, numărând 50 de unități în toată țara, oferind o gamă diversificată de produse și servicii bancare și fiind pe cale să-și constituie propriul grup financiar, BCC este un exemplu al forței și inteligenței capitalului românesc.

Încă de la începutul activității sale, Banca Comercială Carpatica și-a fixat ca țintă întreprinderile mici și mijlocii, în timp individualizîndu-se în peisajul bancar românesc ca bancă a IMM-urilor. În aceeași direcție se înscrie și parteneriatul, încheiat încă din anul 2000 cu finanțatorul extern Kreditanstalt für Wiederaufbau (KfW) privind sprijinirea IMM-urilor.

După o experiență de 4 ani de tranzacționare pe Bursa Electronică Rasdaq, Carpatica este acum, grație performanțelor sale deosebite, cotată la Bursa de Valori București unde investitorii pot să-și plaseze profitabil banii în acțiuni BCC.

Urmărind cu consecvență obiectivele strategice pentru perioada 2004-2007, Carpatica și-a propus situarea printre primele 10 bănci, persoane juridice române, atingerea unei cote de piață de peste 1,5% și o rețea teritorială formată dintr-un număr de peste 70 de unități.

Managementul performant, confirmat din plin de rezultate, acționariatul solid și parteneriatul egal cu clienții, fac din BCC o bancă românească modernă, de prestigiu.

www.carpatica.ro

(3708005)

S.C. Cotta Internațional S.R.L.

Angajează:

- tapițeri calificați
- tineri pentru calificare în meseria de tapițer
- muncitori necalificați pentru postul de ambalatori și alimentatori bandă transportoare

Condiții:

- stagiul militar satisfăcut și domiciliul stabil în Arad, iar pentru tapițeri 12 clase terminate.

Se oferă o salarizare atractivă, condiții deosebite de muncă și bonuri de masă.

Relații la tel. 278.600 și 278.601, luni-vineri de la ora 9,00, până la ora 16,00.

(3708006)

Anunț de achiziție publică prin procedura „Cerere de ofertă"

Penitenciarul de Maximă Siguranță Arad intenționează să achiziționeze, prin procedura „Cerere de ofertă" următoarele produse și servicii:

Cod CPSA	Denumirea produsului	Cantitate	Perioada de livrare/prestare serviciu	Data și ora limită pentru depunerea ofertelor	Data și ora deschiderii ofertelor
-	Produse farmaceutice Parafarmaceutice și Tehnico-medicală	în funcție de necesar	3 luni	20.07.2004 ora 14,00	21.07.2004 ora 9,00

Documentele pentru achiziție se pot procura de la sediul Penitenciarului de Maximă Siguranță Arad, Calea 6 Vânători FN, telefon 0257/212.661 sau 0257/212.663 începând cu data de 15.07.2004.

Costul documentației este de 150.000 lei.

Comandantul Penitenciarului Arad
Colonel Alexandru Iulian

S.C. PRODCOM ANDANTE S.R.L.

SUCURSALA ARAD,

Calea Aurel Vlaicu nr. 274,

tel. 272.144

Angajează

muncitori specializați în tâmplărie aluminiu și 1 strungar

Salariu negociabil.

Societatea acordă tichete de masă.

(3707994)

DACIA *Pe drumul cel bun*

Verbiță S.R.L.
310398 - str. Brâncoveanu nr. 4
Tel: 275750
Showroom/Service
310375 - Calea Aurel Vlaicu nr. 282
Tel: 227.056, 275650, Fax: 227. 055
www.verbita.ro

Toată gama de piese pentru Dacia şi auto import
Reparații pentru toate tipurile de maşini

ÎN RATE

prin magazinul din str. Scărişoarei nr. 4, tel: 275 750
service-ul din C. A. Vlaicu nr. 282, tel: 275 650

Instalații G.P.L.
ÎN RATE sau LEASING
prin service-ul din Calea A. Vlaicu nr. 282, tel: 275 650
*se asigură montare

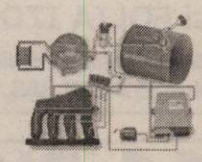

(C.A.3562/2004)

Asigurăm GARANȚIE ŞI POSTGARANȚIE

FESTIVALUL NATIONAL DE BERE

ARAD 16- 17- 18 IULIE - STADIONUL ASTRA

DUMINICA
VĂRU' SĂNDEL
PUIU CODREANU
TINU VEREȘEZAN
VAMA VECHE
DJ PROJECT
DANGER
PREZINTA: DAN NEGRU

DR. ALBAN
(S.U.A.)

ARTIFICII
SHOW LASER
VIDEO PROIECTOARE
DJ SHOW

SAMBATA
DIRECȚIA 5
DANIEL@
LIVIU GUȚĂ
PARAZIȚII
ACTIV
R.A.S.A.

VINERI
NICOLAE GUȚĂ
AUREL TĂMAȘ
CA$$A LOCO
P. D. T.
BLONDY
EQM

CUMPARA ABONAMENT CU PRET REDUS 50%
PRIN OFICIILE POSTALE, CHIOSCURI DE ZIARE, MAGAZINELE AUTORIZATE SI DIN TAXIMETRELE VERBITA.
INTRAREA PE STADION SE FACE INCEPAND CU ORA 16:00

KAISER BIER · Burger · SKOL · Carlsberg · Corona Extra · TUBORG GOLD · SILVA · Schlossgold · Golden Brau · Gösser · Ciuc · BECK'S · Bergenbier · Budweiser · STELLA ARTOIS · HARTONG BIER

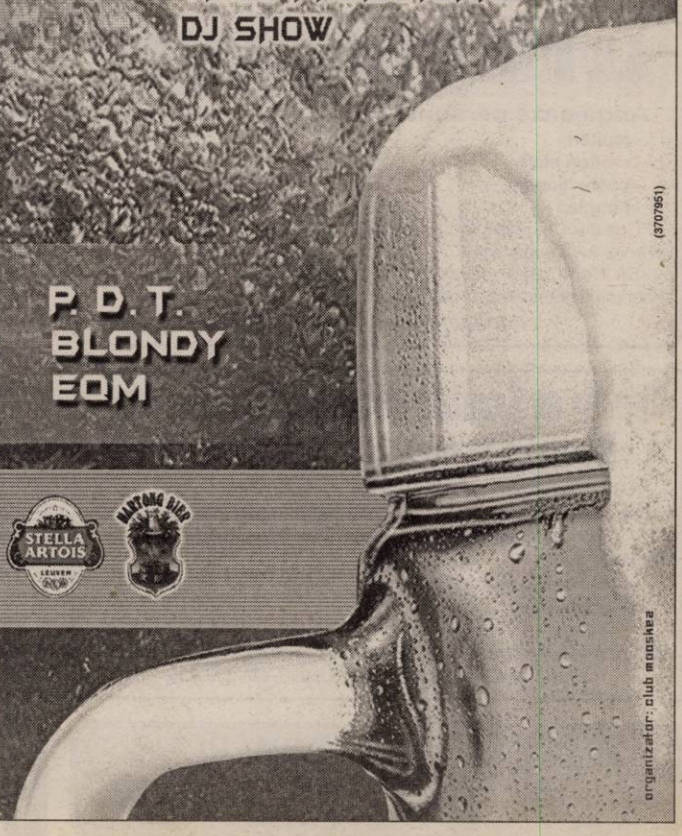

PARTENERI:
Fruttii Fresh · PHOENIX HOTEL ★★★ · MANITOBA · DAVILA · mooskea · ADEVĂRUL · PRO FM · POLARIS · FILIP TRANSPORT · LUXOR · ASTRAL · rcs · TVA

TAXI VERBITA
944
0741 200 300
0726 336 969
taxiul oficial al festivalului

(3707951)

organizator: club mooskea

TERMOPLAST

FERESTRE UȘI * PVC

Viitorul obligă ... Vânzări în rate

Tâmplărie PVC cu noua generatie a profilelor ALUPLAST Germania, cu 3 și 5 camere, feronerie germană

Spațiu de prezentare: Piața UTA , Bl. Z 22 parter !

Rulouri , jaluzele și plase de insecte .

Sisteme de garduri, porti și balustrade din aluminiu.

aluplast

TEL 0257 273550 sau 0788 460230; 0788 460231

(c.117/2004)

FUNDAȚIA ROMÂNO-GERMANĂ

Centrul de pregătire și perfecționare profesională

ORGANIZEAZĂ

Cursuri de calificare:

• VÂNZĂTOR PRODUSE ALIMENTARE SAU PRODUSE NEALIMENTARE - 5 luni

• LUCRĂTOR ÎN COMERȚ - 3 luni

INFORMAȚII:

Vladimirescu, str. Gării nr. 59, tel. 0257/514.931; 514.934

Arad, str. Episcopiei nr. 32, tel. 0257-214.965

(c. 18/2004)

MATROS 2000

Oferă până la 16 % reducere la PARCHET LAMINAT

si FOLIA IZOLANTĂ 3 MM GRATIS

ARAD, Calea A. Vlaicu nr. 28-32 | Tel: 0257-349.888, 0744.755.786 | lângă stadionul UTA

(c. 679/2003)

S.C. DIALMA S.R.L.

Arad, Str. Câmpul Liniștii nr. 1 (în curte cu Vama Arad)

Organizează interviu pentru ocuparea postului de

TEHNOLOG

Cerințe:

Cunoștințe solide în domeniul confecțiilor textile
Cunoașterea limbii italiene - nivel conversațional
Cunoștințe de operare PC reprezintă avantaj
Seriozitate, flexibilitate.

Oferim:

Stagiu de pregătire profesională în Italia la o societate de același profil.
Condiții deosebite de muncă.
Oportunitatea de a lucra pentru o societate cu tradiție în Arad în domeniul confecțiilor.

Informații: telefon 306033.

(c. 5/2004)

S.C. DITRE INTERNATIONAL S.R.L.

Angajează personal calificat și necalificat:

- **tapițeri**
- **croitori piele**
- **confecționere**
- **tâmplari**

Colocviul va avea loc la sediul firmei din Zona Industrială N-V, vis-a-vis cu Laguna Lights.

Se oferă salarizare avantajoasă, bonuri de masă, decontarea abonamentelor, transport gratuit.

Informații la tel. 0257/216.610. (0786237)

Direcția de Sănătate Publică a Județului Arad - Serviciul de Ambulanță Județean Arad

str. Oituz nr. 1-5

organizează concurs în data de 29.07.2004, orele 9,00, în vederea ocupării postului de contabil șef - economist I A.

Condiții:

- absolvent cu diplomă de licență al învățământului superior în profil finanțe-contabilitate
- 5 ani vechime în specialitate

Relații suplimentare se pot obține la Direcția de Sănătate Publică a județului Arad - Serviciul RUNOS, tel. 233.035. (0786236)

VINDEM HÂRTIE DE ÎMPACHETAT

la sediul ziarului ADEVĂRUL din B-dul Revoluției nr. 81.

Primăria comunei Șiria

Solicită oferte în vederea executării lucrărilor topografice de măsurare și bornare a pășunii comunale.

Informații la telefon 0257/531101 între orele 10-14, persoană de contact Ovidiu Drăgoiu.

(3708003)

Primăria comunei Șiria

Organizează concurs în vederea ocupării postului de director cămine culturale.

Informații la telefon 0257/531101 între orele 10-14, persoană de contact Ovidiu Drăgoiu.

(3708003)

MIRADA

construct

OFERTĂ SPECIALĂ

- **Sârmă pentru balotat**
- **Blocuri ceramice**
  - **YGMA import Iugoslavia**
    25 x 19 x 19
    2.400.000 lei/m.c.
- **Țiglă de Kikinda import Yugoslavia**
- **Piatră naturală cu ardezie pentru placări şi pavaje**

Asigurăm transport la domiciliul clientului.

VINDEM ÎN RATE CU AVANS 0.

PREȚURILE INCLUD TVA.

ARAD, STR. POETULUI NR. 95

TEL.: 0257 / 24.34.90.

(c. 66/2004)

Societate multinațională cu profil de control de calitate

angajează băieți sau fete în funcția de:

- inspector de calitate pentru Arad - 3 persoane
- inspector de calitate pentru Oradea - 3 persoane

Cerințe: - studii superioare
- permis auto cat. B
- vârsta maximă 30 ani

C.V-urile se vor trimite până în data de 22.07.2004, la adresa de e-mail: newquality@rdslink.ro și vor conține inclusiv fotografia.

Informații la tel. 0742-121.452. (0786229)

S.C. MARCOTEX COMPANY S.R.L

Angajează

• Confecționere pentru mașini simple

Se asigură:

- salarii atractive
- bonuri de masă
- decont transport
- un singur schimb

Informații la tel. 273.933 sau la sediul din Arad, str. Dâmboviței nr. 23, de luni până vineri, 9-17. (3707997)

ARTWORX

Tel: 0742.208.851
0722.421.300
Fax: 0257.275.876

Imprimerie Textile	Design Textil
Imprimam sigla firmei dvs pe tricouri sau pe alte materiale textile ori alte desene la cerere Tricouri pt. echipe de fotbal	Design textil profesional Colaboram cu firme de profil pt. realizarea colectiilor pe tema aleasa de client. office@artworx.ro

Pt. magazine avem retea proprie de distributie textile.

(0786239)

Societatea Comercială „IMAR" S.A.

cu sediul în Arad, Calea Aurel Vlaicu nr. 14,

Angajează urgent:

- cunoscător de LIMBA ITALIANĂ și LIMBA ENGLEZĂ, scris, citit, vorbit -

Relații suplimentare pot fi obținute de la serviciul „Organizare- personal - informatică" al S.C. „IMAR" S.A.- Arad, telefon 256.490, 256.491, 256.492, 256.493 - interior 241.

(0786230)

S.C. TOTAL DISTRIBUTION GROUP ARAD S.R.L.

Angajează

OPERATOR CALCULATOR

Cerințe:

- domiciliul stabil în Arad
- liceu economic
- experiență în domeniu

C.V-urile se depun la sediul firmei, Calea Radnei nr. 242, tel. 279.509; 0723-593.665. (0786235)

S. C. Coste Shoes SRL

Angajează șofer cat. D

Cerințe: ● cunoștințe de mecanică
● disponibilitate pentru program prelungit

Informații tel. 285.700, 211.700.

(0786238)

Anunț

SC ALBAPAM SA ALBA

cu sediul în Alba Iulia, str. 1 Decembrie 1918, nr. 5, telefon: 0258/813495; fax: 0258/811617

Achiziționează grâu pentru panificație din recolta anului 2004.

Suntem interesați de cantități mari. Asigurăm plata.

Producătorii agricoli pot beneficia de sprijinul direct al statului în suma de 500 lei/kg dacă vând grâul unităților de morărit panificație.

(3708008)

Anunț

VÂNZĂRI APARTAMENTE O CAMERĂ

Vând apartament 1 cameră, bucătărie, baie, tot confortul, 15.800 Eu, ocupabil imediat (Podgoria). Telefon 0722.898.543. (20795)

Vând garsonieră confort I Micălaca 236 amenajată, 13.100 EU. Telefon 0742.607.542. (20732)

Vând garsonieră cf. I, zona 200, mobilat, utilat, faianțat, gresiat, balcon închis, et. 4, acoperiș bun, aragaz, frigider, 13.500 negociabil. Telefon 289544, 0740.249.544. (21000)

Vând garsonieră Grădiște, 7.000 Eu, negociabil. Telefon 0745.497.979. (21018)

Vând garsonieră confort I, Micălaca 300, etaj IV, frumos mobilată, 12.800 EU. Telefon 0721.867.700; 255296. (21158)

Vând apartament 1 cameră, Miorița, et. I, decomandat, amenajat, liber. Telefon 0744.788.844. (21192)

VÂNZĂRI APARTAMENTE DOUĂ CAMERE

Vând 2 apartamente cu 2 camere + dependințe, unul ultracentral și celălalt aproape de centru. Informații telefon 0745.550.101. (20849)

Vând apartament 2 camere, decomandate, et. 2, opțional garaj, Micălaca 300, Billa, 24.500 Eu, negociabil. Telefon 211236. (20974)

Vând apartament 2 camere, parter, 63 mp, zona 500, decomandat, mobilat, utilat, renovat, 26.000 nemobilat, 28.000 mobilat. Telefon 289544, 0740.249.544. (21000)

Vând apartament 2 camere, Vlaicu, decomandat, parter, balcon zidit, scurgere separată, faianțat, gresiat, bolți, cf. I, 22.000 Eu, negociabil. Telefon 289544, 0740.249.544. (21000)

Vând apartament 2 camere, Vlaicu, cf. I, et. 9/10, 21.000 Eu, negociabil. Telefon 289544, 0740.249.544. (21000)

Vând apartament 2 camere, 82 mp, et. 5/8, recent amenajat, zona 100, 26.500 Eu, negociabil. Telefon 256119, 0723.273.746. (20995)

Vând apartament la casă, proprietate personală, 2 camere, bucătărie, baie, 2 spații, hol, pivniță, grădină, cu un vecin în curte, zonă centrală, preț 22.000 Eu. Telefon 0742.456.026. (20998)

Vând apartament 2 camere termopan, aer condiționat, Romanilor. Telefon 285593, 0723.045.816. (20779)

Vând 2 camere Podgoria. Telefon 255393, 0724.347.972. (21105)

Vând apartament 2 camere, decomandat, 62 mp, etaj I, zona Polivalentă, 33.000 EU. Telefon 254900, 0740.633.621. (21128)

Vând apartament 2 camere, amenajat, bloc Z25, sc. A, 30.000 EU. Telefon 271118 după ora 20 sau 0745.255.665. (21132)

Vând apartament 2 camere modificat interior, str. Mioriței, bloc 175, parter, contorizat, coloană scurgere separată, mobilat modern, geamuri termopan, ușă blindată, gresie, faianță, parchet stejar, nou. Telefon 0722.354.786; 259477, preț 27.900 EU ușor negociabil. (21153)

Vând apartament 2 camere, semidecomandat, et. 4/4, acoperiș țiglă, Calea Romanilor, 21.500 Euro. Telefon 338544; 0723.308.286. (21178)

Vând apartament 2 camere, zona 300, et. 4/4, decomandat, 20.000 Euro, fix. Telefon 253515; 0723.199.569. (21182)

VÂNZĂRI APARTAMENTE TREI CAMERE

Vând apartament 3 camere, Vlaicu, decomandat, toate îmbunătățirile, garaj, etaj 1, preț 37.000 Euro, negociabil. Telefon 0740.047.977. (20776)

Vând apartament 3 camere ultracentral, (str. Horia), etaj I, superamenajat, preț 55.000 EU. Telefon 228411. (20586)

Vând apartament 3 camere decomandat, cu multiple îmbunătățiri, 100 mp, contorizare individuală, vizavi de BRD, etaj 4, 35.000 EU. Telefon 254909, 0722.597.016. (20841)

Vând apartament 3 camere, 110 mp, zona 200, compus din: baie mică, baie mare, cămară alimente, balcon mare închis, termopan, marmoră, faianță, parchet laminat, uscătorie mare, et. 4, acoperiș bun, izolat recent. Merită văzut!, 26.500 Eu, negociabil. Telefon 289544, 0740.249.544. (21000)

Vând apartament 3 camere, 2 băi, bucătărie, 2 balcoane, gresiat, faianțat, et. I, zona 100, parțial renovat, 27.000 Eu, negociabil. Telefon 289544, 0740.249.544. (21000)

Vând 3 camere, Micălaca 200, 90 mp, 2 băi, debarale, balcon, mobilat parțial, aranjat, 30.000 Eu. Telefon 289544, 0740.249.544. (21000)

Vând apartament 3 camere, Intim, et. 7, geamuri termopan peste tot, termotecă. Telefon 0257-251742. (21010)

Vând apartament 3 camere, îmbunătățit, Micălaca, zona 300, et. 3 + garajautorizat, preț 35.800 Eu, negociabil. Telefon 0257-211828 după ora 17; 0721.232.510. (21052)

Vând apartament 3 camere, central, zonă liniștită, îmbunătățit, interfon, contorizat, 116 mp. Telefon 0740.146.940. (21174)

Vând apartament 3 camere, Lebăda, 17.000 Euro. Telefon 256353. (21192)

Vând apartament 3 camere, la casă, balcon, decomandat, et. I/I, neamenajat, 161 mp, str. Lacului. Telefon 0722.509.401. (21195)

VÂNZĂRI APARTAMENTE PATRU CAMERE

Vând 5 camere, Micalaca, etaj 1 + garaj, climă, 2 băi, vană. Telefon 0740.907.366. (20423)

Vând apartament ideal birouri, central. Telefon 0722.777.407. (21078)

Vând apartament 4 camere, parter, central. Telefon 338544; 0723.308.286; 0744.589.950. (21178)

VÂNZĂRI CASE

Vând casă central, str. Gh. Barițiu nr. 20, posibilități privatizare, suprafața 443 mp, preț negociabil. Telefon 0744.803.940. (21003)

Vând casă 5 camere, apă, gaz, loc mare, Aradul Nou. Telefon 0766.722.173. (20807)

Vând casă Aradul Nou, 1200 mp, total renovată, Legea 112, fără probleme, preț 39.000 Euro, negociabil. Telefon 0788.413.522. (20730)

Vând casă modestă din cărămidă, central, utilități, str. Bela Bartok nr. 2A. Telefon 228711, 0721.587.910. (20802)

Vând casă cu teren în Vladimirescu, str. Avram Iancu, nr. 3. Telefon 280817; 0721.215.378. (20883)

Vând casă în Pârneava, str. Roman Ciorogariu, nr. 92/A. Telefon 214535. (20888)

Vând casă în Pârneava, 1.100 mp, 4 camere, 2 bucătării, baie, cămară, garaj, zonă bună, 65.000 Eu, negociabil. Telefon 289544, 0740.249.544. (21000)

Vând casă 4 camere, central, singur în curte, preț 75.000 Eu. Telefon 0722.349.504. (20942)

Vând casă în Aradul Nou, 1.800 mp, cu L.112 + casă cu 3 camere, bucătărie, baie, aranjată modern, 48.000 Eu, negociabil. Telefon 289544, 0740.249.544. (21000)

Vând casă în Vlaicu, 33.000 Eu, negociabil și la 38.000 Eu, negociabil. Telefon 289544, 0740.249.544. (21000)

Vând casă în Bujac, 32.000 Eu, negociabil, 300 mp. Telefon 289544, 0740.249.544. (21000)

Vând casă în Aradul Nou (Mureșel) cu piscină, 1.200 mp, deosebită, 140.000 Eu, negociabil. Telefon 289544, 0740.249.544. (21000)

Vând casă în Aradul Nou, 190 mp, 4 camere, baie, bucătărie, canalizare, gaz, teracote, boiler, garaj, cărămidă, 53.500 Eu, negociabil. Telefon 289544, 0740.249.544. (21000)

Vând casă în Aradul Nou (Mureșel), 832 mp, 4 camere, 2 băi, terasă, 2 garaje, pivniță, posibilități mansardare, deosebită, 78.000 Eu. Telefon 289544, 0740.249.544. (21000)

Vând case în Sânicolaul Mic - Arad, una în roșu - 60.000 Eu negociabil și alta 75.000 Eu, negociabil. Telefon 289544, 0740.249.544. (21000)

Vând casă în Aradul Nou, 77.000 Eu negociabil, 2.347 mp, 5 camere, 2 băi, 2 bucătării, hol (15 m), gresie, faianță. Telefon 289544, 0740.249.544. (21000)

Vând casă în Sânicolaul Mic, 496 mp, 5 camere, 3 camere cărămidă, 2 lemn, toaletă curte, grădină, 13.000 Eu. Telefon 289544, 0740.249.544. (21000)

Vând sălaș în cartierul Alfa, lângă balastieră. Telefon 214428, 0721.825.558. (20994)

Vând urgent casă în Șeitin, 5.500 Eu, negociabil. Telefon 0722.348.688. (21033)

Vând casă 3 camere, 2 curți + grădină, Sânicolaul Mic, 10.000 Eu, negociabil. Telefon 0744.180.689. (21021)

Vând locuință la curte, Legea 112, 2 camere, bucătărie, baie, vizavi de Poliție, preț 22.000 Euro, negociabil. Telefon 281984 sau 461733, după ora 16. (20910)

Vând casă în Grădiște, 5 camere, bucătărie, baie, garaj, grădină, str. Salcâmului nr. 11. Informații telefon 0722.739.886; 0257-276891. (20915)

Vând casă 4 camere, 400 mp, gaz, canalizare, pe str. Dorului, nr. 7, preț 42.000 Euro, negociabil. Telefon 0259 - 479772, 0745.833.202. (20542)

Vând casă, Pârneava, 3 camere, dependințe, teren 1100 mp. Telefon 0257-280990. (20882)

Vând casă 3 camere, bucătărie, baie, hol, antreu, anexă, Grădiște, preț 36.000 EU, negociabil. Telefon 276488, 0742.903.147. (21100)

Vând sau schimb 2 case într-o curte: una - 2 camere, bucătărie mare, baie, renovată modern, gresie, faianță; a doua - 4 camere, pivniță, terasă închisă, curte betonată, acoperiș tablă Lindab, grădină 2.800 mp + anexe, Secusigiu, 25.000 EU. Telefon 0722.226.333. (21086)

Vând casă solidă Micălaca, la șosea, teren 1143 mp, preț 97.000 EU negociabil. Telefon 255393, 0724.347.972. (21105)

Vând casă (ne)mobilată în Grădiște, zonă bună, toate utilitățile. Telefon 218893, 0741.976.686. (21122)

Vând casă tot confortul, str. Ion Flueraș. Telefon 253270. (21131)

Vând casă în localitatea Moroda, 28 ari grădină, preț negociabil. Informații telefon 0740.759.539; 329554. (Ag. Pâncota, 101)

Vând casă în Pâncota, ieșire pe două străzi. Telefon 466213. (Ag. Pâncota, 102)

Vând casă, Grădiște, 750 mp. grădină, 35.000 Euro, negociabil. Telefon 256353. (21192)

VÂNZĂRI SPAȚII

Vând HALĂ în zona Industrială PECICA, compusă din 2 BIROURI, DEPOZIT, și HALĂ cu TEREN aferent 3500 mp, cu toate utilitățile.Telefon 0742.491.800. (20918)

OCAZIE! Vând super gheretă, dotată, Piața Soarelui, preț foarte avantajos. Telefon 0788.319.288. (20951)

Vând (închiriez) SPAȚIU COMERCIAL, parter central (Vasile Goldiș). Telefon 0722.777.407. (21078)

VÂNZĂRI TERENURI

Vând loc de casă în Vladimirescu 720 mp, central, utilități. Telefon 0723.260.031. (20715)

Vând teren intravilan (ieftin), parcele 1100 mp, parcelă 4.430 mp. Telefon 0745.239.544. (20839)

Vând teren în zona Industrială Vest. Telefon 259674. (20906)

Vând loc de casă, șoseaua principală Vladimirescu, apă, curent, plan casă, 17.500 Eu. Telefon 0744.555.660. (20931)

Vând teren intravilan suprafața 2.450 mp, Subcetate. Telefon 228411; 0723.199.579. (19495)

Vând teren 1.500 mp, Gai, pentru construit hală depozit, 8 Eu/mp, negociabil. Telefon 0722.349.504. (20942)

Vând teren intravilan, la șosea, în sat Rănușa, comuna Moneasa, cca 4.000 mp, acces curent electric și apă curentă. Telefon 210400, 0788.166.308. (20966)

Vând loc casă, 2.800 mp, localitatea Ghioroc. Telefon 461555. (20965)

Vând terenuri Moneasa și Dezna. Telefon 289544, 0740.249.544. (21000)

Vând loc de casă MĂDERAT și loc casă odihnă COVĂSÂNȚ (Ciocuța). Telefon 281138, 0744.611.755. (18050)

Vând teren agricol întabulat TM, suprafața 1000 ha. Telefon 0722.777.407. (21078)

Vând teren Vlaicu, la șosea, 5151 mp, FS 27 m, preț 53.000 EU. Telefon 255393, 0724.347.972. (21105)

Vând teren Pârneava, 1156 mp FS 16 m, preț 32.000 EU. Telefon 255393, 0724.347.972. (21105)

Vând teren 500 mp, ideal și pentru construcție vilă, malul Mureșului (Mureșel), str. I.P. Pincio nr. 1, gaz, canalizare, telefon, preț 40.000 Euro.Telefon 0744.566.825. (p)

Vând loc de casă, 852 mp, + clădire 52 mp, curent trifazic, posibil privatizare, Grădiște. Telefon 0722.295.928; 218909. (p)

VÂNZĂRI AUTO

Vând VW JETTA, an 81, stare de funcționare, CIV, nr. noi, 4 uși, taxe la zi, preț 750 eu, negociabil. Telefon 0766.722.173. (20807)

Vând Dacia 1310, an 1997, geamuri ionizate, casetofon + boxe, preț 1950 Euro, negociabil. Telefon 0744.604.805; 0744.246.613. (20872)

Vând tractor 650, stare foarte bună. Telefon 0726.024.044. (20565)

Vând urgent Dacia Break, stare foarte bună, preț negociabil, la vedere. Telefon 0723.403.650. (20792)

Vând Audi A6, 2,5 TDi, 130 CP, 2000, ultradotat, 16.300 Eu negociabil. Telefon 0744.784.910. (20659)

Vând VW Golf II, 1,6 Diesel, 1987, 4.300 Eu, negociabil. Telefon 0744.784.910. (20659)

Vând Dacia 1310, an 1998, gri carbon, vopsea originală, preț 2250 Euro, negociabil. Telefon 0744.604.805. (20871)

Vând Daewoo Leganza 2000, full option, 7900 Euro. Telefon 0744.568.807. (20895)

Vând (schimb cu Dacie + diferența), Dacia Break, an 90, nr. noi, preț 850 Eu. Telefon 0721.060.093. (20929)

Vând Dacia 1310, an 1990, acte la zi, preț 900 Eu. Telefon 0721.060.093. (20929)

Vând VW Passat 1,8i, an 92, neînmatriculat, 1.650 Eu. Telefon 0744.583.640. (20925)

Ocazie! Vând Opel Astra 1,6i, an 2003, 28.000 km, full, 9.200 Eu. Telefon 0744.583.640. (20925)

Vând Opel Astra 2,0 DTi, full extrase, 2001, recent adus și VW Passat 1,9 TDi, 1998 limuzină. Telefon 0744.590.138, 324722. (20939)

Vând OPEL CORSA C 2003, climă, etc; SEAT CORDOBA 2001, climatronic, etc. Telefon 218909, 0722.295.928. (p)

Vând Mercedes 230E W124 alb, an 1992, full extra, preț 5.500 Eu, negociabil. Informații telefon 0722.982.167, 0741.077.412. (20971)

Vând Volkswagen Jetta 1,6D, an 1988, preț 3.500 Eu, negociabil. Telefon 0741.071.140, 0724.392.774. (20970)

Vând Dacia 1310 TLX, an 1989, stare perfectă, preț 1.000 eu. Telefon 235336, 0744.958.818. (21018)

Vând Mercedes ML320, an 1998, vișiniu, lovit dreapta față, preț 12.000 Eu, negociabil. Telefon 0744.639.809. (21039)

Vând Dacia 1300 și Ford bus, an 81. Telefon 282983. (21038)

Ocazie! Vând MOTORETE PIAGGIO, toate tipurile, cu pedale, roți turnate, 49 cmc, recent aduse. Informații telefon 0740.075.239 sau 286626. (17974)

Vând motocicletă Yamaha FZR 500, stare excepțională. Telefon 0744.765.563. (20922)

Vând Dacia Break, an fabricație 1989. Telefon 0744.765.563. (20922)

Vând Polski Fiat, în stare foarte bună și Wartburg 353. Telefon 0257-280990. (20882)

Vând IFA pentru apicultori, remorcă 750 kg, RFG, nouă. Telefon 280026. (20924)

Vând Dacia papuc, din 1997 și Ford Mondeo 94, stare excepțională. Informații telefon 242030 sau 0740.028.876. (UTA, 918)

Ocazie! Vând Citroen Pluriel, decapotabil, nou, foarte frumos, 9.100 Eu. Telefon 0744.154.137. (20957)

Vând ARO 244 motor Brașov după RK, stare bună cu remorcă. Telefon 0257 - 278945, 0740.063.674, seara. (21062)

Vând urgent Dacia 1989, 5 trepte, stare bună, 750 EU negociabil. Telefon 322127, 0744.604.673. (Ag. Ineu, 194)

Vând Dacia 1310, an 1988, 5 trepte, verificare RAR 2005, cu casetofon, culoare roșie, stare perfectă, preț 1200 EU negociabil. Telefon 0723.440.845. (21050)

Vând combină recoltat păioase masa 2 m, motor Perkins; mașină semănat păioase 21 rânduri, germană. Telefon 276266. (20873)

Vând Mercedes TD 250 Combi, înmatriculat, fabricație 1987 + bandou, 5 viteze, stare excepțională. Telefon 216081. (21071)

Vând tractor U 445 DT, stare bună. Telefon 313513. (Ag. Gurahonț, 86)

Vând urgent Dacia Breck an fabricație 2002, stare ireproșabilă. Informații la telefon 0740.300.846. (Ag. Sebiș, 95)

Vând Dacia Berlină nouă, o km, sub preț magazin. Telefon 0740.096.800. (21115)

Vând motor Audi 100, benzină, complet, pornire la cheie, adus recent în țară de 2 săptămâni 1,8 cm, preț 280 EU; flaut vechi din lemn 150 EU și două genți Audi 80+un far. Telefon 0742.997.407. (21126)

Vând Dacia 1310 an 1991, CIV, numere noi, 850 EU. Telefon 0742.199.780. (20994)

Vând Dacia 1310 an 1989, numere noi, foarte bună, 925 EU. Telefon 0723.045.296. (20994)

Vând Dacia, an 1998, culoare metalizată, ireproșabilă, unic proprietar, preț 2100 Euro, negociabil. Telefon 0744.301.624. (21164)

Vând Dacia 1307, 5 locuri, din 1998, stare perfectă, preț fix 2400 Euro. Telefon 0745.674.736. (21173)

Vând Opel Astra 1,6i, an 1998, breac, climă, preț 6500 Euro, negociabil. Telefon 0722.299.870. (21172)

Vând Jeep Isuzu Troper TD, din 1986, 4x4, central, servo total, stare foarte bună, preț 3950 Euro, negociabil. Telefon 0745.489.918. (21173)

Vând combină Claas matador, standart, 2,60 m, 2300 Euro. Telefon 0257-315052; 0744.217.430. (89, Gurahonț)

Vând remorcă Padiș, stare foarte bună. Telefon 0745.963.069. (303, Criș)

Vând Dacia break, din 1999, cu GP2, central, alarmă, cas, etc. preț fix 2400 Euro. Telefon 0745.489.918. (21173)

Vând Ford Orion Diesel, an de fabricație 1991. Telefon 0744.624.077. (21166)

VÂNZĂRI ELECTRO

Vând aparat TATUAJ, MAKE UP și BODY, durată tatuaj cca. 5 ani, preț 1400 Euro; combină pentru COSMETICĂ și TRATAMENTE CORPORALE, preț 300 Euro. Telefon 0788.333.619; 0723.324.883. (21199)

Vindem CASE MARCAT FISCALE, CÂNTARE ELECTRONICE, CONSUMABILE, strada I. L. CARAGIALE nr. 22. Telefon 272727; 282829. (17544)

Vindem CASE MARCAT FISCALE, consumabile, CÂNTARE ELECTRONICE, str. Vicențiu Babeș, nr. 22 A. Telefon 211211, 281188. (c, 2044)

Vând DVD „ELTA" Germania, nou, 2.700.000 lei sau 65 Euro. Telefon 218909; 0722.295.928. (21172)

Vând CÂNTARE ELECTRONICE, MECANICE și CASE de MARCAT. Telefon 281020. (19905)

(Continuare în pag.14)

(Urmare din pag.13)

Vând CASE MARCAT FISCALE, CÂNTARE ELECTRONICE, str. Stânjenel 6. Telefon 279702. (19939)

Vând COMBINĂ FRIGORIFICĂ, FRIGIDER, CONGELATOR 3-10 sertare, extrem de ieftine, un an garanție. Telefon 274118. (19234)

Vând TV COLOR, MAȘINĂ AUTOMATĂ DE SPĂLAT, foarte ieftin și garanție. Telefon 275277. (19234)

Vând CONGELATOR, COMBINĂ FRIGORIFICĂ și FRIGIDER, foarte ieftin și garanție. Telefon 275277. (19234)

Vând vitrină frigorifică orizontală. Informații telefon 0745.485.474 sau 462974. (Ag. Sântana, 87)

Vând în 2 rate, MAȘINI de SPĂLAT, TELEVIZOARE COLOR, modele noi. Telefon 251392. (20876)

Vând la PREȚURI FOARTE MICI și NEGOCIABILE: MAȘINI de SPĂLAT AUTOMATE, TV COLOR, COMBINE FRIGORIFICE, CONGELATOARE, FRIGIDERE, LĂZI, VITRINE. Calea Radnei 225. Telefon 259339; 0744.706.321. (21054)

NOU! Rate, fără bancă, fără dobândă, fără avans, fără girant, facilități MARI pentru PENSIONARI și AGRICULTORI. Oferim TELEVIZOARE COLOR; MAȘINI DE SPĂLAT; FRIGORIFICE CASNICE, ANVELOPE, MOBILIER LA COMANDĂ. Arad, Cal,ea Radnei 225.Telefon ARAD 259339, 0744.706.321, LIPOVA 563027. (21054)

Vând boiler electric. Telefon 280026. (20924)

Vând DIVERSE TIPURI TELEVIZOARE COLOR, preț 1.900.000, garanție, str. Bogdan Voievod nr. 20. Telefon 349908, 0766.776.369. (20348)

Vând minifrigider Privileg 60 litri, pentru birouri. Telefon 251885, 0745.857.578. (21124)

Vând calculator AMD 2500 256 DDRAM placa video 126 DDRAM hard disc 80 GB monitor 17, CD ROM, CD Writer placă rețea, preț 500 EU. Telefon 0741.204.477. (21160)

Vând VITRINĂ frig ORIZONTALĂ 2m. preț 350 Euro, negociabil. Telefon 213352; 0744.533.354. (21168)

Vând frigider Frigero, stare foarte bună. Telefon 233463. (21185)

VÂNZĂRI DIVERSE

Vând BOLȚARI TERMOIZOLANȚI, calitatea I, diferite dimensiuni, din ZGURĂ sau SORTURI, BORDURI, etc. Telefon 0745.634.885. (20541)

Vând BOLȚARI TERMOIZOLANȚI omologați, ZGURĂ și BETON. Telefon 283683; 0722.621.600; 0722.870.752. (9489)

Vând BOLȚARI TERMOIZOLANȚI, executați la vibropresă, 300x250x200, 14.000 lei/ buc, 940.000 lei/mc. Telefon 281491, 0788.578.017. (21015)

Vând garaj ultradotat, str. Banu Mărăcine, 3.200 Eu, negociabil. Telefon 0744.784.910. (20651)

Vând PLASĂ GARD ZINCATĂ - 33.500 lei/kg; CUIE - 28.000 lei/kg; RABITZ 53.000 lei/kg; toată gama de SÂRME; ELECTROZI; SÂRMĂ BALOTAT; etc. Str. Vrabiei, nr. 4. Telefon 289997, 0744.289.997, 0721.474.980, www.garduri.ro (18548)

Vând mobilă foarte veche, la preț convenabil. Telefon 0257-234712. (20990)

Vând convenabil baloți lucernă, baloți paie. Telefon 0744.633.583, 0744.633.584, 536388. (20813)

Vând baloți normali de paie orz și grâu. Telefon 0745.485.474 sau 462974. (A. Sântana, 88)

Vând bibliotecă, argintar 623, canapea, dulap, 350 EU. Telefon 283479. (20859)

Vând frigider, congelator, canapea extensibilă, masă mare 6 persoane, 2 fotolii. Telefon 264202. (20862)

Vând aparat spălat autoturisme cu garanție. Telefon 0744.192.215. (20936)

Vând aparat de echilibrat roți cu garanție. Telefon 0744.192.215. (20935)

Vând canapea fixă cu 2 fotolii pat, tapițat cu pluș, stare foarte bună, preț 7.500.000 și dormitor din lemn masiv, 5.500.000. Telefon 243994 după ora 16. (21003)

Vând VITRINE, LĂZI, CAMERE FRIGORIFICE, RAFTURI supermarket, UTILAJE restaurante, fast-food, patiserii, Piața UTA, bl. U4. Telefon 0723.572.499. (21025)

Vând TERACOTĂ, COMPRESOR (100 atmosfere), COMBINĂ FRIGORIFICĂ (frigider + congelator), preț avantajos. Informații telefon 0742.575.252. (21029)

Vând utilaje carmangerie și abator, depilator + vană opărire, cutter, șpriț vid, deșoricător, agregate frigo (cameră frig), etc, combină și piese C14. Telefon 0257 - 377030; 0744.496.284; 0744.964.648. (20820)

Vând dormitor Ludowic XIV, stare perfectă. Telefon 0744.765.563. (20922)

Vând dulap cu 4 uși, birou elev, măsuță cu 2 băncuțe pentru terasă. Telefon 280026. (20924)

Vând CASĂ DE MARCAT, SEIF și MOBILIER de BIJUTERIE. Telefon 0721.379.673. (20887)

Vând MESE în Piața Soarelui. Telefon 0721.379.673. (20887)

Vând frigider, congelator, ladă frig sau pentru păstrare, casă, vitrină frig. Telefon 210613. (20877)

Vând triplock casnic, marca Privileg, stare foarte bună. Informații telefon 274929. (20869)

Vând 1 garaj Micalaca, 1 garaj str. Ineului și Dacia (18 ani). Telefon 0740.907.366. (20423)

Vând 2 teracote și lucernă, ieftin. Telefon 0741.015.972, 0257-218763. (20805)

Vând LEMNE FOC, NISIP, BALAST, la domiciliul clientului. Telefon 214415, 0745.003.019. (20964)

Vând aparat sudură CO2, argon, monofazic, ideal pentru tinichigerie auto, etc, aproape nou, completm preț 200 EU. Telefon 232355. (20941)

Vând PREFACBRICATE tip BCU, 1.800.000 lei/mc. Telefon 0722.991.169. (21075)

Vând urgent orgă Casio-CA-110, 4 octave, 100 sound tone bank 100 pattern beat bank, 250 EU negociabil. Telefon 0721.663.425. (21089)

Vând căței rasa Boxer. Telefon 284871. (21080)

Vând rulotă turistică Salonta, înmatriculată. Telefon 251601 după ora 18. (21083)

Vând REPATRIERE. Telefon 0722.473.282.

Vând scooter electric, nou. Telefon 284102, 0723.179.815. (21113)

Vând țuică prune 54°, vană baie fontă, chiuvetă bucătărie și baie, căruță țărănească. Telefon 0723.165.374, 256396. (21117)

Vând 400 baloți de lucernă calitatea I-a, Arad, Micălaca, str. Voinicilor, nr. 10, preț negociabil, Todosie Pavel. (21118)

Vând mobilă combinată completă, mașină de spălat Alba Lux 9, congelator 5 sertare, toată în stare bună. Telefon 0257 - 285691. (21120)

Vând plug 3 capuri, reversibil, cositori, centrifugă, 2 bucăți MIG împrăștiat îngrășământ, mașină semănat cartofi, prășit cartofi, semănători păioase, grâu-orz, lucernă-mac, MET erbicidat 350 litri. Telefon 534378. (21127)

Vând perini pentru balansoar, noi, italiene, burete. Telefon 251885, 0745.857.578. (21124)

Vând BALAST, NISIP, PIATRĂ CODRU. Transport la domiciliu. Telefon 0744.235.941. (21141)

Vând bananieri Colocazia și alte flori ornamentale, coș tip pătuț, cărucior și scaun special pentru copil. Telefon 263922. (21152)

Vând urgent presă balotat paie, pe sfoară, aparat împrăștiat azot cu elice. Telefon 0744.897.419; 0723.005.420. (21155)

Vând triplok cu cinci ațe, stare perfectă, 250 Euro, negociabil. Telefon 356119. (932, UTA)

CUMPĂRĂRI TERENURI, IMOBILIARE

Cumpăr apartament 1, 2, 3, 4, 5 camere, parter, et. I, ultracentral, fără Legea 112. Telefon 228189, 0723.235.846. (20663)

Cumpăr casă veche, teren minim 600 mp, Micălaca, Grădiște, Aradul Nou. Telefon 228189, 0723.235846. (20663)

Cumpăr apartament 1 cameră, bloc, ofer 10.000 Eu și posibilitatea de a mai fi locuit 2 ani de vânzător. Informații telefon 0724.856.322. (20791)

Cumpăr teren, vie, în zona Șiria, Pâncota. Telefon 259674. (20906)

Persoană fizică (nu sunt agenție) cumpăr apartament 2 camere, zona Maiakovski, ofer prețul pieții. Telefon 0740.080.878. (20894)

Cumpăr apartament 2-3 camere, exclus Vlaicu și Aradul Nou. Ofer până la 15.000 EU. Telefon 0724.170.386. (20934)

Cumpăr apartament 3-4 camere, zona 300, Podgoria, etaj intermediar, bloc cu 4 nivele. Telefon 0723.308.286; 338544. (21178)

Cumpăr apartament 2 camere, Vlaicu, etaj intermediar, cu credit ipotecar. Telefon 0723.308.286; 0744.589.950; 338544. (21178)

Cumpăr garsonieră, confort III, ofer 4.000 Euro. Telefon 0723.308.286; 338544. (21178)

Cumpăr apartament 2 camere, et. I, central. Telefon 0723.308.286; 0744.589.950; 338544. (21178)

CUMPĂRĂRI DIVERSE

Cumpăr urgent garaj, zona Brătianu, Mosoiu, Praporgescu. Telefon 228189, 0723.235.846. (20663)

Cumpăr țiglă, scândură, din demolări. Telefon 0740.696.157. (20953)

Cumpăr urgent mobilă (cameră combinată, dulap, canapea extensibilă, vitrină, variante). Ofer 4.000.000 lei. Telefon 0257-368716, 0742.911.044. (20996)

Cumpăr grâu, recolta 2004, 2500 lei/kg. Telefon 0740.791.168. (20904)

Cumpăr pene de gâscă vechi și noi. Telefon 210480. (21106)

Cumpăr pene vechi și noi, la preț foarte bun. Telefon 0741.689.068. (21136)

Cumpăr mobilă din lemn curbat veche, candelabre, porțelanuri, tablouri vechi, cu plata pe loc. Telefon 0744.203.945. (21159)

LOCURI DE MUNCĂ

Tipografia Mediagraf angajează mașinist pentru rotativă.
Informații la telefon 250902 sau la sediul tipografiei din str. Feleacului F.N.

FLAMINGO COMPUTERS angajează ȘEF MAGAZIN și ASISTENT VÂNZĂRI (Arad). CERINȚE: studii medii/superioare; experiența în domeniul vânzărilor și cunoștințele IT constituie avantaj. Persoanele interesate sunt rugate să trimită CV și scrisoare de intenție la fax 021/236.20.05 sau cv@flamingo.ro Relații la telefon 0257-206470. (f. 3708009)

RESTAURANT, angajează BUCĂTĂREASĂ cu experiență, indiferent de vârstă. Telefon 0722.639.554.

SOCIETATE COMERCIALĂ angajează ȘEF DEPOZIT, RECEPȚIONERI marfă, CONTABILĂ, AGENT COMERCIAL, MANIPULANȚI MĂRFURI. Telefon 0741.505.994, 0741.965.506. (20746)

SC RO SERVICE angajează VÂNZĂTOR-GESTIONAR pentru magazin piese auto, cu experiență în domeniu. Telefon 265880. (21092)

SIRE SRL, sediul Calea Zimandului F.N. angajează MUNCITOARE pentru ASAMBLĂRI ELECTRO-MECANICE. Telefon 255235. (20122)

ALFA PLUS angajează ȘOFERI TAXI pe autoturismele societății. Telefon 949, 0744.576.674. (20778)

HEIDI CHOCOLATS SUISSE angajează urgent MERCHENDISER pentru județul Arad. Telefon 0745.029.339, 0256-329525. (20793)

FIRMĂ ÎNCĂLȚĂMINTE angajează MUNCITORI cu experiență și absolvenți 2004, pentru secțiile ARAD și LIPOVA. Telefon 285366. (20611)

Angajăm PERSOANĂ pentru postul de DIRECTOR COMERCIAL. Cerințe: studii superioare, abilități bune de comunicare, obligatoriu limba maghiară și permis cat. B, limba engleză și cunoștințele tehnice constituie avantaj. Se oferă salarizare atractivă. Programări pentru interviu la telefon 0744.438.938. (20979)

Angajăm TÂNĂR, prezentabil, studii medii, posesor carnet conducere cat. B, minim 3 ani, stagiul militar satisfăcut, str. Andrei Șaguna 122. Telefon 281590. (20980)

SALON DE ÎNFRUMUSEȚARE angajează COSMETICIANĂ. Telefon 0745.832.335. (21026)

ALPIN-C angajează GRAFICIAN-COREL, PLOTTER și SERIGRAF, obligatoriu experiență. Telefon 284736, 0744.774.502. (21023)

SC PANPRO SRL angajează ȘOFER DISTRIBUITOR PÂINE, disponibil program prelungit, vechime în conducere minim 3 ani. Telefon 289162. (21063)

YGREC angajează REPREZENTANȚI DE VÂNZĂRI PUBLICITATE pentru Arad. Se cer: experiență în vânzări directe, atitudine pozitivă, permis de conducere B. Trimiteți CV cu fotografie la fax: 0259 - 471954 sau jobs@ygrec.ro (f. 3707966)

Angajez urgent FEMEI de SERVICIU pentru scări de bloc. Telefon 0257 - 219314, 0740.295.955. (21024)

Caut MENAJERĂ cu experiență. Telefon 253530 până la ora 16. (21143)

PRODMODERN angajează MUNCITORI CONFECȚIONERI calificați încălțăminte, MAȘINISTE. Telefon 211252. (20818)

SECURITY angajează PERSONAL PAZĂ (bărbați, femei). Telefon 228786. (20647)

FIRMĂ de ÎNCĂLȚĂMINTE angajează PERSONAL calificat pentru BANDĂ DE MONTAJ. Informații telefon 216814 sau 259674. (20905)

SC CLAR VEST SRL ARAD angajează urgent MUNCITORI tâmplărie PVC. Salariu motivant. Telefon 0744.328.450. (20940)

Angajăm BUCĂTARI și AJUTORI BUCĂTARI, Cabana LAS VEGAS Ghioroc. Salar avantajos. Telefon 0722.277.773. (20945)

FABRICĂ ÎNCĂLȚĂMINTE angajează PERSONAL pentru PUS TALONEȚI, PERIE și mașină semiautomată. Telefon 212928. (UTA, 921)

BRUTĂRIA STĂNIȘ angajează ȘOFER DISTRIBUITOR, experiență 2 ani, cu domiciliul în Arad. Se oferă salar 200 USD. Telefon 279204. (UTA, 922)

SC ATLANTIC TRAVELS SRL angajează: AGENT PAZĂ și PROTECȚIE: studii medii (liceul), stagiul militar satisfăcut, experiență activitatea pază, pașaport, permis auto, cunoașterea unei limbi străine constituie avantaj, domiciliul Arad, telefon. Relații telefon 0269 - 224101 sau 0269 - 231012 int. 355, orele 8-16. (21085)

SC ATLASSIB SRL angajează ȘOFERI AUTOCAR, permis conducere categ. B, C, D, E, vechime minim 5 ani ca șofer, domiciliul Arad sau împrejurimi, telefon; ȘOFER MICROBUZ TRANSPORT PERSOANE: permis conducere categ. B, C, D, E, vechime minim 3 ani ca șofer, domiciliu Arad sau împrejurimi, telefon. Relații telefon 0269 - 224298, 0269-224101, 0269-224107; 0269-231012 int. 391, 323, orele 8-16 sau la sediul Coloanei de Transport, str. Liviu Rebreanu, nr. 95. (21064)

AUTO POWER magazin PIESE AUTO, angajează LUCRĂTOR COMERCIAL. Telefon 259880, Calea Radnei, nr. 256. (21090)

TOP SECURITY, Arad, Piața Sârbească 1, telefon 281410, 280228, angajează PERSONAL PAZĂ, bărbați și femei, din Arad. (20981)

Angajăm SUDORI și LĂCĂTUȘI. Telefon 278278, 0744.698.665; 0744.692.395. (21108)

SC EURO IMOBILIARE SRL angajează SECRETARĂ. Cerințe obligatorii; cunoașterea limbii italiene, posesoare permis conducere. Persoanele interesate sunt rugate să trimită CV-ul la nr. 214171, 214177. (21112)

Angajez ABSOLVENT și O ABSOLVENTĂ promoția 2004. Telefon 274121, 0744.276.557. (21130)

Angajez VÂNZĂTOARE cu experiență, la Alimentară. Salar avantajos. Telefon 246953. (21139)

Agenția Teritorială Tabere Școlare, angajează CONTABIL. Informații telefon 253703 sau la sediul din Bd. Revoluției, nr. 69. (21144)

Angajez AGENȚI de ASIGURARE pentru tonete. Telefon 253350. (21143)

Angajăm MUNCITOR cu permis categoria B, pentru depozit. Telefon 228933. (21142)

Magazin alimentar angajează VÂNZĂTOARE. Telefon 0726.633.348. (21147)

SC COMAGRO VEST SA angajează SECRETARĂ cu atribuțiuni administrative de secretariat și contabilitate primară. Condiții: experiență în domeniu, cunoștințe de operare pe computer, cunoștințe de limba engleză și italiană. Telefon 255270, 270790. (21149)

Caut MASEUR (MASEUZĂ) pentru bolnav paralizat. Telefon 285514. (21161)

Angajez BUCĂTAR. Informații telefon 0722.402.415. (21170)

(Continuare în pag.15)

(Urmare din pag.14)

Angajăm VÂNZĂTOARE în magazin TELEFOANE MOBILE. Așteptăm mail CV+poză la: mobile_technology@rdslink.ro Telefon 0766.239.090. (21162)

Angajăm FUNCȚIONARĂ pentru secretariat, contabilitate primară, cunoștințe limba italiană (conversație). Telefon 0745.520.483, fax 212488. (21181)

Restaurantul PUSKIN, angajează BUCĂTAR, BARMAN, OSPĂTAR. Telefon 0745.265.109. (21191)

Primăria comunei USUSĂU, organizează concurs pentru ocuparea postului de MUNCITOR CALIFICAT, în data de 30.07.2004, ora 10, la sediul primăriei din localitatea Ususău, nr. 87A. Dosarul se va depune până la data de 28.07.2004, ora 12. Informații suplimentare la telefon 561042; 434110. (228, Lipova)

Unitatea de ASISTENȚĂ MEDICO-SOCIALĂ, GURAHONȚ, anunță concurs pentru ocuparea următoarelor posturi: BUCĂTAR-1 post; MUNCITOR necalificat (bucătărie) -1 post; MUNCITOR CALIFICAT-2 posturi; PERSONAL POARTĂ- 3 posturi. Concursul va avea loc în data de, 23.07.2004, la sediul instituției din Gurahonț, str. Crișan nr. 2A. Înscrierile la concurs se vor face în perioada 15.07.2004-21.07.2004. Relații la telefon 0257-316200. (87, Gurahonț)

PRESTĂRI SERVICII

Reparații: FRIGIDERE, CONGELATOARE, la domiciliul clientului. Garanție 12 luni. Telefon 242670, 0740.081.123. (20299)

Repar MAȘINI DE SPĂLAT AUTOMATE, la domiciliul clientului. Telefon 274600, 0745.395.282 (fost 216517). (20038)

SILDOR PROD
vânzări, montaj, reparații: VITRINE, CAMERE FRIGORIFICE și AER CONDIȚIONAT. Telefon service: 0257-349121; sediu: 0257-270622. (c)

Executăm TOATE TIPURILE CONSTRUCȚII, cu/fără materiale, calitate. Telefon 0721.583.110. (20909)

Execut TOATĂ GAMA DE CONSTRUCȚII. Telefon 0740.696.157. (20953)

Execut din LEMN, orice tip SCARĂ INTERIOARĂ. Telefon 0766.604.788. (19138)

CURS de MASAJ și REFLEXOTERAPIE, diplome de stat. Telefon 252860; 0724.442.686. (20789)

Școala șoferi „ONCIU", toate categoriile. Autoturisme OPEL și DACIA. Garantăm reușita. Informații 282440; 0722.566.405. (20601)

Școala șoferi CUSTOM înscrie zilnic. Cele mai mici tarife. MATIZ, DACIA, NOVA, MOTOCICLETĂ. Plata în rate! Telefon 254196. (20911)

Școala IRIMIA înscrie. Nu garantăm reușita. Telefon 286602, 0744.183.885. (21104)

Execut INSTALAȚII ELECTRICE, SANITARE, RIGIPS, TENCUIELI, ZUGRĂVELI. Telefon 454154, 0745.991.540. (21107)

DIVERSE

Ofer VALUTĂ ÎMPRUMUT, sume mici + mari. Informații telefon 279512; 0726.842.692. (20402)

ORGANIZĂM: NUNȚI, MESE FESTIVE, BANCHETE, în noul Resturant „ROBERTO". Prețuri accesibile! Telefon 289154. (20988)

Primăria GURAHONȚ solicită oferte proiect MODERNIZARE SEDIU PRIMĂRIE, până la data de 30 iulie 2004. Relații suplimentare telefon 316558. (Ag. Gurahonț, 88)

PREZICĂTOARE

Cristina, 34 ani, Arad, mulțumesc din suflet doamnei

SUNITA,
mi-a adus soțul, după 2 ani de la despărțire. Telefon 0257 - 267519, 0741.389.436. (20856)

Ion din Arad, mulțumește tămăduitoarei

MARIA,
cunoscută în țară și peste hotare, ajunsesem un om pierdut, prin descântecele ei foarte puternice, mi-a rezolvat multe probleme în scurt timp, dezleagă farmece, blesteme și multe altele. Sunați cu încrdere: 0744.960.025; 276559. (21097)

Descântătoarea

TAMARA
dezleagă farmece, blesteme, împreunează soț, soție, aduce pacea, liniștea în casele oamenilor. Autorizată. Rezultate garantate. Telefon 0257 - 368624, 0723.421.156. (20853)

Anonim, din Pâncota, multă sănătate,

VALERIEI,
me-a lecuit soția de darul beției. Sunați, 0257-267519; 0744.288.220. (21195)

TURISM

VACANȚĂ la MONEASA. Hotel PARC ** CAZARE cu DEMIPENSIUNE 7 zile, la doar 3.050.000 lei. Rezervări 0257/313044, 0257/212339. (c.p. 374/2004)

SCHIMBURI

Schimb apartament central, una cameră, toate utilitățile, etaj I, Timișoara, cu similar Arad. Telefon Timișoara, 0256 - 498517. (21053)

ÎNCHIRIERI

Dau în chirie apartament 2 camere, în zona Piața Romană, 130 Euro/lună + garanție, plata anticipat pe 3 luni. Telefon 0722.293.738. (20422)

Închiriez HALĂ pentru depozit 150 mp, zona UTA. Telefon 272676, 258233. (Ag. UTA, 905)

Închiriez HALĂ 1000 mp, nouă, utilități, în Micălaca. Telefon 0744.664.730. (Ag. UTA. 908)

Închiriez garsonieră UTA, mobilată, TV color, frigider, 70 Euro/lună, plata anticipat 1 an. Telefon 283479; 0744.899.046. (20403)

Dau în chirie apartament 2 camere, mobilat, central. Telefon 256767. (20987)

Închiriez apartament ultracentral, Bd. Dragalina, ideal birou avocați, notari, farmacie, cabinet medical, pe lungă durată, preț fix 300 Eu/ lună. Telefon 0744.639.809. (21039)

Dau în chirie apartament 2 camere parter, zona Vlaicu. Telefon 0788.265.635. (20678)

Închiriez SPAȚIU la stradă, ultracentral, B-dul Decebal, lângă Liceul Economic. Telefon 0744.235.843; 270198. (20806)

Închiriez SPAȚII PRODUCȚIE și DEPOZITARE, acces TIR + pază. Telefon 0257-244803. (20202)

Închiriem pe Andrei Șaguna, SPAȚIU COMERCIAL demisol, 80 mp, depozit 40 mp, curte 350 mp. Telefon 212912, 0788.481.910. (20898)

Dau în chirie apartament 2 camere, mobilat, Calea Romanilor, parter. Telefon 245589, 0744.958.818. (21018)

Închiriez CASĂ cu SPAȚIU COMERCIAL curte mare, anexe, pentru depozitare, producție, Micălaca. Telefon 259462. (20946)

Dau în chirie apartament cu o cameră, la casă, în Grădiște. Telefon 232355. (20941)

Dau în chirie apartament 2 camere, baie, bucătărie, mobilat, utilat, în Băile Herculane, pentru perioade sejur. Telefon 0724.508.700; 0252 - 361395. (21082)

Închiriez (ofer) apartament 2 camere mobilat, ultracentral, 10 EU/zi. Telefon 0724.783.080, 232555. (21103)

Ofer închiriere apartament una cameră, mobilată, contorizată, 6 Vânători, termen lung, chirie anticipat 6 luni, prefer studente. Telefon 250784, seara. (21121)

Închiriez (ofer) apartament 2 camere zona Intim, termotecă, mobilat. Telefon 251885, 0745.857.578. (21124)

Ofer spre închiriere apartament 2 camere Aradul Nou, pentru sediu firmă, birouri, etc, 200 EU/lună. Telefon 254900, 0740.633.621. (21128)

Închiriez garsonieră Micălaca, confort I, mobilată modern, TV satelit, frigider, toate condițiile, preț 80 EU. Plata avans 6 luni. Telefon 0741.461.103. (21146)

Ofer cameră antreu, baie, în chirie, intrare separată. Telefon 276228. (21157)

Închiriez sau vând garaj din cărămidă în curte la Macu Roșu. Telefon 285514. (21161)

Ofer chirie apartament 2 camere, mobilat, central, 200 Euro. Telefon 256353. (21192)

PIERDERI

Pierdut certificat de înmatriculare nr. J02/3/1993, eliberat de CCI Arad, pe numele ȘTEFĂNESCU RODICA, AF. Îl declar nul. (21156)

Pierdut carnet șomaj eliberat de AJOFM Arad, dosar 67193 pe numele Hașiu Ioan. Îl declar nul. (21163)

† DECESE †

Cu mare durere anunțăm încetarea prematură din viață a iubitei noastre fiică, soție și mamă,
BLIDIȘEL MARIA,
la vârsta de 52 ani, din sat ANDREI ȘAGUNA. Înmormântarea va avea loc vineri, 16 iulie 2004, ora 15, la cimitirul din localitate. Nu vom uita niciodată bunătatea și dragostea ei. Dumnezeu s-o odihnească în liniște și pace! Familia veșnic îndurerată.

S-a stins din viață, buna noastră soră, bunică, cumnată și mătușă
văd. OLTEAN SÂNZIANA.
Înmormântarea va avea loc astăzi, ora 15, la Cimitirul Eternitatea, de la Capela „Demian". Dumnezeu s-o odihnească! Familia îndoliată.

Cu adâncă durere anunțăm încetarea din viață, a celei care a fost mamă, bunică și străbunică
BĂLĂBAN ECATERINA,
în vârstă de 88 ani. Înmormântarea va avea loc azi, 15 iulie 2004, ora 16, de la Capela Cimitirului Grădiște. Familia îndoliată, BĂLĂBAN.

Cu adâncă durere anunțăm încetarea din viață a iubitei noastre soție, mamă și bunică
NEGRĂU MAGDALENA.
Înmormântarea va avea loc vineri, la Cimitirul Eternitatea. Familiile îndoliate NEGRĂU și PANTEA.

Cu adâncă durere anunțăm încetarea din viață, după o lungă suferință, a celui care a fost
NĂDĂBAN PETRU
în vârstă de 73 ani, soț, tată, bunic, ginere și cuscru. Înmormântarea azi, 15 iulie 2004, ora 17, de la domiciliu. Familiile îndoliate NĂDĂBAN și PALCA.

† SERVICII FUNERARE †

RO STYL COMPANY
SERVICII FUNERARE COMPLETE
Magazin deschis și noaptea
ARAD STR. M. EMINESCU 22
peste drum de ARTEX
Tel. 214.422, 0744.690.121
ACCESORII FUNERARE
Pentru că suntem producători de sicrie nu simpli comercianți, PUTEM FACE O REDUCERE REALĂ de 40% LA SICRIU, clienților care fac toate serviciile cu firma.
PLATA ȘI DUPĂ ÎNCASAREA AJUTORULUI DE ÎNMORMÂNTARE.
TRANSPORT intern și internațional.

IN MEMORIAM "KUKI"
SERVICII FUNERARE COMPLETE
Str. M Eminescu Nr.4 în curte
Tel: 211.929 - 0723.343.964
MAGAZIN DESCHIS LA ORICE ORĂ
OFERĂ:
- SICRIE 10 modele de la 900.000 - 3.400.000
- SICRIE LUX 6 modele de la 3.600.000-22.500.000

Mânere. Șuruburi, prosoape, lumânări, colaci și colivă
- LENJERIE 10 modele de la 350.000 - 2.000.000

Apelând la serviciile noastre (spălat, îmbrăcat, formolizat și transport) BENEFICIAȚI DE 20% REDUCERE LA SICRIU
GRATUIT Transportul sicriului la domiciliu Transport Intern și Internațional
Se poate plăti și după ridicarea ajutorului de înmormântare

† CONDOLEANȚE †

Suntem alături de familia JURJ CORNEL în marea durere pricinuită de moartea tatălui și transmitem sincere condoleanțe. Locatarii bloc Z.28, sc. A.

Conducerea SC MODA SA regretă trecerea în neființă a celei care a fost șef depozit,
BLIDIȘEL MARIA
și transmite sincere condoleanțe familiei îndoliate. (21197)

Regrete eterne pentru cea mai bună colegă,
MARIA BLIDIȘEL.
Dumnezeu să o odihnească în pace și sincere condoleanțe familiei îndurerate. VIORICA CIUBOTARU. (21200)

† COMEMORĂRI †

Au trecut 3 ani de la trista despărțire de iubitul nostru soț, tată și socru
OPREA TEODOR.
Dumnezeu să-l odihnească în pace! Soția VIORICA, fiul LIVIU și nora DANIELA. (20956)

Un gând de aducere aminte, de aleasă prețuire, pentru cea care a fost soție și mamă iubitoare
SOL MARIA,
născută BĂNEȘ, de la al cărei deces se împlinesc 4 ani. Dumnezeu s-o odihnească în pace! Familia. (20976)

Azi, 15 iulie, se împlinesc 2 ani de durere după cel care a fost
ȘIMĂNDAN PAVEL .
Te vom plânge mereu. Dormi în pace! Soția. (20989)

Purtăm în suflet aceeași durere și tristețe, la împlinirea a șase săptămâni de când ne-am despărțit de iubita noastră mamă, soacră, soră, bunică și străbunică
COLȚAN MARIA.
Parastasul va avea loc sâmbătă, 17.07.2004, ora 12, la Biserica Ortodoxă din Micălaca Nouă. Ne rugăm, ca Dumnezeu să-i aștearnă liniștea și pacea sufletului. Familia îndurerată. (21134)

Mereu cu imaginea în suflet și în gând, aducem un pios omagiu la împlinirea a 6 săptămâni de la decesul scumpei noastre surori, soție, mamă, bunică și mătușă, la numai 46 de ani
MARIA COMAN (MARCELA),
cu domiciliul în GERMANIA. Parastasul va avea loc la Catedrala Ortodoxă Piața Catedralei, sâmbătă 17 iulie, ora 12.30. Dumnezeu s-o odihnească în liniște și pace! Soțul VICTOR, copiii DANIELA, CRISTIAN, nepoata LETIȚIA, surorile MARINELA, DUȚA, LILI. (21137)

FERESTRE şi UŞI PVC cu GEAM TERMOPAN – PROFIL ACTUAL AUSTRIA

CALITATE AUSTRIACĂ ! → FERONERIE GERMANIA ! Plata în RATE ! → s.c. PLASTOTHERM s.r.l. Arad
Str. L. Blaga, nr. 23. Tel./Fax. 0257.211.272; 0722.677.100
(c.119/2004)

Magazinele BENDEA

vă oferă
toată gama de instalaţii sanitare, materiale de construcţii, scule, materiale pentru amenajări interioare

ARAD
B-DUL REVOLUŢIEI nr. 26-38 telefon 231.853
STR. PĂDURII telefon 228.966
STR. L. REBREANU nr. 68 telefon 250.905

aparate de aer condiţionat la preţ foarte avantajos plata şi in rate.

NOU!!! JALUZELE verticale şi orizontale
PRODUSE ELECTROCASNICE
cuptoare cu microunde
maşini de spălat
televizoare
frigidere
aragaze
hote

mari reduceri de preţuri
gresie şi faianţă
import Italia şi Spania
(c. 752/2003)

ofertă specială la baterii cu bilă

Toate produsele comercializate cu plata în 60 rate lunare
Fără avans
Fără girant
Transport gratuit

s.c. EXCLUSIV AL-PLAST s.r.l.

Garantia calităţii cu:

Tâmplărie din PVC realizată din profile cu 3, 4 sau 5 camere

REHAU Calitate germană!

Feronerie: ROTO şi Siegenia

Geamuri TERMOPAN LOWE sau FLOAT

(c. 427/2004)

ARAD, Calea Radnei nr.189
colţ cu Prutului
Tel/Fax: 0257/ 210.280 0723.611.936

LNB ROMANIA

PRODUSE PENTRU FURAJAREA ANIMALELOR

- premixuri, concentrate, nutreţ combinat
- înlocuitori de lapte pentru viţei şi purcei
- furaj pentru păstrăvi
- făină de peşte, şroturi, aditivi

(c.3/2004)

DEALER AUTORIZAT
S.C. CORNEX SRL
str.Liviu Rebreanu, nr.54,Arad tel/fax: 0257/253589
Sediul central Sibiu tel: 0269-213380, fax: 0269-218515

Nuova Ario
S.C. NUOVA ARIO S.A.
vinde la preţuri foarte avantajoase obiecte metalice de inventar de tipul:
- Bancuri
- Mese de mecanică fină
- Scaune
- Dulapuri de vestiar şi dulapuri de scule

Informaţii la numărul de telefon 0257/275.406 sau la sediul firmei din str. Cocorilor nr. 24A.
(0786231)

S.C. Gerro Automotive SRL
Angajează
- sudori calificaţi în sudură de aluminiu
- lăcătuşi mecanici

Salariu atractiv , tichete de masă
Inf. la telefon 0744/510238
CV la fax 0257/289018
(0786227)

S.C. B.A.T. ARAD S.A.
cu sediul în Arad, str. Poetului nr. 131/a
RECRUTEAZĂ
- tineri şi tinere în vederea calificării în meseriile de lăcătuş şi sudor

ANGAJEAZĂ
- electricieni întreţinere maşini unelte
- electronist

Informaţii suplimentare la telefon 0257/273.242; 289.700, int. 117.
(3707988)

S.C. BENDEA VINDE SÂRMĂ PENTRU BALOTAT str. PĂDURII telefon 228.966
(c.752/2003)

BB Computer
ARAD, Str. N.Bălcescu nr.12 tel/fax: 0257- 280555 http://www.bbcomputer.ro
CERTIFICAT ISO-9001

Acreditat CPI
Centrul teritorial de pregătire în informatică
organizează cursul
Operare PC în BIROTICĂ 20.07.2004
(Word, EXCEL, PowerPoint, Internet)
ECDL
Organizăm cursuri, simulări şi examene pentru obţinerea
Permisului European de Operator Calculator - ECDL
(3708004)

DistriGaz Nord Târgu Mureş
CABINET M.E.C. ŞI MASS - MEDIA DISTRIGAZ NORD
Comunicat de presă

Clienţii Distrigaz Nord vor putea să-şi exprime opiniile cu privire la societatea de distribuţie a gazelor naturale

Societatea Distrigaz Nord lansează, începând cu această lună, un fluturaş ataşat facturii de gaze naturale în care clienţii sunt rugaţi să se exprime în legătură cu informaţiile de natură tehnică sau legislativă pe care doresc să le obţină de la societatea de distribuţie a gazelor naturale.

Tot în acest formular, clienţii vor putea să menţioneze problemele pe care le întâmpină în relaţia cu Distrigaz Nord. Odată completate, formularele vor putea fi depuse la casieriile din cele 20 de judeţe aflate în aria de competenţă a societăţii Distrigaz Nord.

„Suntem interesaţi de problemele cu care se confruntă clienţii noştri şi, în funcţie de rezultatele campaniei, dorim să adaptăm strategia societăţii Distrigaz Nord care are ca prioritate satisfacerea nevoilor consumatorilor de gaze naturale", declară directorul general al societăţii Distrigaz Nord, Virgil Metea.

Campaniile de informare a clienţilor Distrigaz Nord vor continua. În toamnă va demara o campanie bazată pe conceptul de parteneriat între Distrigaz Nord şi consumatorii de gaze naturale.

Acest concept are la bază conştientizarea consumatorilor cu privire la eforturile făcute de Distrigaz Nord prin investiţiile sale pentru exploatarea reţelei de distribuţie în condiţii de siguranţă şi responsabilizarea populaţiei în ceea ce priveşte utilizarea corespunzătoare a instalaţiilor de gaze naturale.
(3708007)

SANPAOLO IMI BANK ROMANIA
CREDITE IMOBILIARE
- perioada creditare până la 20 de ani -
Dobânda:
- credite în valută: de la 7 % pe an -
- credite în LEI: de la 25% pe an -
Informații suplimentare
ARAD, B-dul Revoluției, nr. 88
TELEFON: 284 888; FAX: 285 202

ADEVĂRUL

Cotidian independent Arad

ASTRA
ASTRA VAGOANE CĂLĂTORI
Singurul producător de confort din domeniu
Str. Petru Rareș 1-3
Tel: 233.651 Fax: 258.168
e-mail: astra.calatori@astrac.rdsar.ro

Anul XVI, nr. 4265 | 24+8 pagini | VINERI, 16 IULIE 2004 | 6.000 lei | Publicație auditată de BRAT | Tiraj mediu zilnic vândut: 28 134
adevarul@arad.ro; adv.pub@arad.ro | http://adevarul.arad.ro

Cine are urechi de auzit...

Mircea Dorgoșan

Deși alegerile locale au devenit de-acum istorie, iar până la cele din toamnă mai sunt patru luni de zile, comentatorii politici, dar și oamenii simpli continuă să discute despre ceea ce a fost **și mai ales despre ceea ce va fi.** Ceea ce va fi însemnând **cine va câștiga Puterea cea mare în noiembrie: PSD-ul sau Alianța PNL-PD?!**

Chiar cine? Părerile sunt, ca de obicei împărțite, cu toate că **logica lucrurilor i-ar da câștig de cauză Alianței.** Nu pentru că ar fi cu mult mai bună, în fond și în rândurile acesteia au existat și există baroni cu duiumul, doar că aceștia stau acum la cutie, cum se spune. Adică, fiind în Opoziție nu se pot manifesta pentru că nu au cum să iasă în față. Sau mai exact spus **nu au loc de baronii partidului aflat la Putere.** Pe de o parte. Pe de alta, obiectivele televiziunilor și ale presei scrise sunt focalizate, cum este și normal, pe cei aflați la Putere, pe cei care fiind la Putere profită cât pot de ea, situația de acum fiind parcă trasă la indigo cu cea din 1996 când PDSR-ul de atunci a pierdut alegerile, exact din pricina a două mari cauze: **sărăcia tot mai accentuată și corupția, tot mai generalizată. Cauze perfect valabile și în 2004,** ceea ce arată că PSD-ul de astăzi nu a tras nici o învățătură din pățania vărului său mai bătrân, PDSR-ul.

În paranteză fie spus este bine însă să ne amintim și cum a câștigat Opoziția de atunci alegerile, cât entuziasm și ce speranțe uriașe a generat ajungerea la Putere a celebrului CDR și cât de jalnic s-a încheiat acea guvernare, cea mai neagră și cea mai amatoristică guvernare din întreaga perioadă postdecembristă. De atunci au trecut patru ani, timp suficient - credem - pentru ca PNL-ul și PD-ul să se scuture de acea imagine și mai ales **să învețe să-și țină promisiunile făcute.** Dacă în toamnă va ajunge la Putere...

(Continuare în pagina 6)

Dosarul Trifa

Comisarul șef Gudiu: „ Avem pe umeri răspunderea soluționării acestui caz”

În urmă cu două zile ne-a vizitat la redacție domnul Nicolae Gudiu, comisar-șef al IJP Arad împreună cu adjunctul său, Aurel Moisa pentru a lămuri împreună unele neclarități legate de cazul Trifa. Ca urmare, am realizat interviul pe care îl prezentăm în continuare și care, sperăm, clarifică unele probleme controversate apărute până acum în presă.

– D-le comandant, „cazul Trifa”, îndelung mediatizat de ziarul nostru, a stârnit un real interes din cel puțin două puncte de vedere: tergiversarea cercetărilor și lipsa lor de transparență. În care dintre cele două ipostaze vă regăsiți și, mai ales, de ce?

– Este un caz de maxim interes, de care ne ocupăm cel mai asiduu în această perioadă, având în vedere că, spre bucuria noastră, nu avem momentan alte cazuri care să necesite o asemenea atenție. Pot să vă spun că întreg colectivul de la compartimentul de omoruri din cadrul Serviciului de Investigații Criminale se ocupă de acest caz. Și pentru noi a fost un șoc, vă dați seama; cu dl. judecător Trifa mă cunosc de peste 25 de ani și am relații apropiate cu dânsul. Pentru cele întâmplate, mi-am exprimat compasiunea ori de câte ori ne-am întâlnit. Avem pe umeri răspunderea soluționării acestui caz. Asta înseamnă că imediat după ce s-a întâmplat acest tragic eveniment, poliția fiind sesizată de cetățeanul care păștea o turmă de vaci în spatele unității militare, noi, contrar unor opinii potrivit cărora am fi mers doar pe ideea accidentului de circulație, pot să vă spun, și modul în care am acționat dovedește acest lucru, că am luat din start în calcul mai multe piste. Una este o moarte violentă care poate să se datoreze accidentului de circulație.

Ștefan Tabuia;
Foto: Marcel Canciu

(Continuare în pagina 7)

În weekend,

Trei zile de distracție la Festivalul Național de Bere

În organizarea Primăriei Municipiului și a Clubului Mooskea, începând de azi, la Arad, se desfășoară primul Festival Național de Bere, la care vor participa cei mai mari producători ai acestei băuturi, din țară. Deschiderea oficială are loc astăzi, de la orele 19,00, pe stadionul Astra, seară în care pe scenă vor urca primele vedete de marcă invitate la sărbătoarea berii. Este vorba despre Aurel Tămaș, Cassa Loco, Blondy și nu în ultimul rând manelistul Nicolae Guță.

Accesul pe stadion se va face începând cu ora 16,00, prin trei părți ale locației, motiv pentru care organizatorii îi roagă pe arădeni să aleagă și celelalte intrări, în afara porții principale.

Abonamentele pe toate cele trei zile ale festivalului mai pot fi cumpărate doar în cursul zilei de azi, de la oficiile poștale și chioșcurile de ziare din municipiu și județ, la prețul promoțional de 125.000 de lei. Cei ce optează pentru bilete trebuie să știe că în primele două seri pot intra în schimbul sumei de 75.000 de lei, iar în seara de duminică, având în vedere concertul incendiar pregătit de Dr. Alban, intrarea va costa 100.000 de lei.

Arădenii vor putea alege între 16 sortimente de bere, la prețuri promoționale și la terase amenajate după un cu totul alt tipar decât în anii precedenți. Altfel spus, există toate ingredientele pentru o distracție pe cinste, vreme de trei zile.

Sorina Ambruș

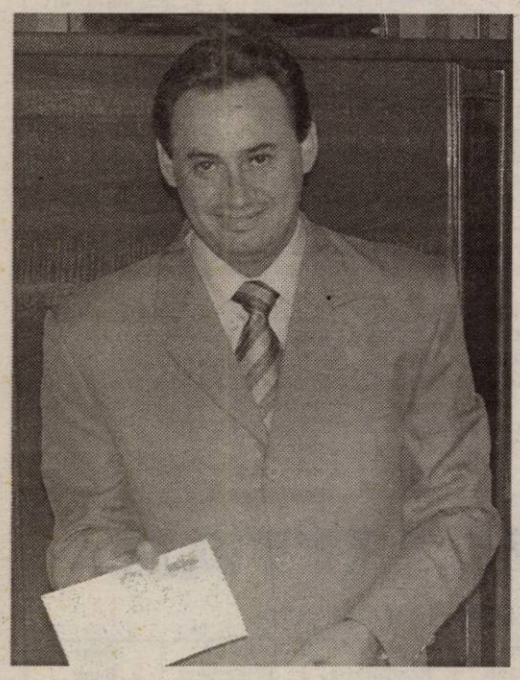

Invitat pentru a desemna câștigătorii premiilor de fidelitate „Adevărul”

Primarul Gheorghe Falcă a purtat noroc cititorilor din ... Arad

Pag. 3

În piețele arădene

Producători agricoli de la țară - jecmăniți de comercianții de la oraș

Aproape jumătate dintre producătorii agricoli din județ își vând produsele en-gros în piețele arădene, la jumătate de preț, încă de la primele ore ale dimineții, câștigul lor fiind foarte mic față de munca depusă. Motivele pentru care procedează astfel sunt mai multe. Pentru a le afla și pentru a vedea „pe viu” cum se desfășoară lucrurile, din acest punct de vedere, o echipă a redacției noastre s-a deplasat dis-de-dimineață în Piața Mihai Miteazul.

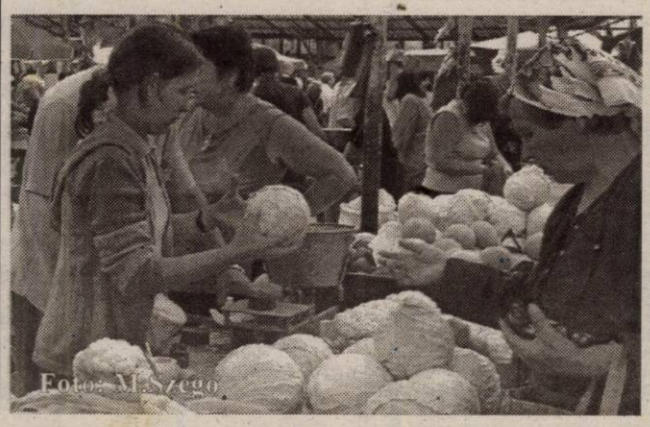

Negocieri la... rece

Ora 5,15. Luăm drumul pieței. Aerul tare de dimineață parcă ne taie respirația. Vântul rece ne trezește din starea de somnolență. O liniște deranjantă, semn că încă orașul nu s-a trezit la viață. Strada Crișan este aproape pustie. Doar un bărbat trece grăbit... probabil merge la serviciu. Pe măsură ce ne apropiem de piață, liniștea se risipește. Se aude doar zgomotul motoarelor mașinilor care invadează parcarea pieței.

Nadia Bodran

(Continuare în pagina 9)

ALGLASS Plus
TÂMPLĂRIE DIN AL. SI PVC
CALITATE GERMANĂ - PREȚURI DE EXCEPȚIE
PLATA ÎN RATE FĂRĂ AVANS - FĂRĂ GIRANȚI
Str. Roșiori nr. 26;
tel: 272812; tel./fax: 289053
(c.703/2003)

Meditația zilei

„Inima are rațiuni pe care rațiunea nu le cunoaște".

(Blaise Pascal)

Calendar

Astăzi, Soarele răsare la ora 5 și 46 de minute și apune la ora 20 și 55 de minute. Au trecut 197 de zile din acest an. Au mai rămas 169 de zile până în 2005.

Praznicul zilei: Biserica ortodoxă: Sf. Mc. Antinoghen și cei 10 ucenici ai săi; **Biserica greco-catolică**: Sf Fecioară Maria, Regina Carmelului; Sf M Antinoghen și cei 10 ucenici ai lui; **Biserica romano-catolică**: Antinoghen și ucenicii săi; Avudim și Faust.

A venit barza!

La Arad: Magui Iulia Maria, Ciupe Marius Daniel, Amza Sebastian Robert, Dumbrava Iasmina Larisa, Lingurar Darius.

CINEMATOGRAFE

DACIA (tel. 255.576): Omul Păianjen (2) (SUA) 11; 14; 17; 20

Am pornit la drum
TAXI VERBIȚĂ
0726-33.69.69
0741-200.300
944
PREȚ - 8990/km
Siguranță rapiditate-confort
(c.a. 803/2004)

„Adevărul" vă ascultă

La telefonul dimineții, 280944, între orele 9.00-12.00

Mulțumiri primarului

Vasile Motocea din Sânicolaul Mic dorește ca prin intermediul ziarului nostru să mulțumească primarului **Gheorghe Falcă,** pentru că deși se află doar la început de mandat a demarat întâlnirile cu localnicii cartierelor Aradului. **„De ani de zile nu a mai venit vreun primar să vorbească cu noi, exceptând perioada campaniilor electorale. Gheorghe Falcă a venit și a discutat timp de două ore cu fiecare participant la întâlnire în parte, s-a interesat de problemele noastre, a promis că va dispune efectuarea anumitor lucrări prin care va asigura apa potabilă rromilor din str. Tarafului... Sperăm să o țină tot așa!",** afirmă dl. Motocea.

Calculatoare mai ieftine

Florin Curta din Zărand dorește amănunte despre programul potrivit căruia elevii și studenții pot beneficia de calculatoare la prețuri speciale.

Programul Guvernului se aplică în cazul copiilor proveniți din familii cu situații materiale reduse, asta însemnând ca venitul pe cap de familie să nu depășească 1,5 milioane de lei. Cererile trebuie depuse la sediul instituției de învățământ la care sunt înscriși beneficiarii.

Acte găsite

Au fost găsite o serie de acte precum certificate de naștere, de căsătorie, cărți de identitate eliberate pe numele soților Duma Nicolae, respectiv Nadejdea și pe numele Duma Delia Florentina. Actele pot fi recuperate de la Biroul Sesizări și Reclamații, al redacției ziarului Adevărul.

Redactor de serviciu, F. G.

La telefonul după amiezii, 280944, între orele 15,00-18,00

Un grup de locatari din zona Podgoria reclamă faptul că, în apropierea lacului, tot timpul este plin de boschetari **„Noapte sau zi, aici este plin de boschetari. Aceștia fac mizerie, iar după lăsarea întunericului îi sperie pe cei mai în vârstă care trec prin preajmă".** Cerem ca Primăria să rezolve de îndată situația boschetarilor, spune un cititor.

Redactor de serviciu, C.T.

Comenzi taxi

- ALFA PLUS 949; 349.349
- TAXI ALFA 22.88.88; 25.25.26; 0723-200.301; 0745-50.60.70
- TAXI ARAD 244.244; 274.444; 0722-755.440
- DIESEL STAR 212.222; 0722-361.011; 0745-645.645
- FAVORIT 280.000; 281.111; 0740-083.333; 0742-409.992
- EUROPA 275.555; 0723-677.555; 0744-828.163
- VALI DIESEL 280.705; 280.100
- MIRCO MILI 230.530; 230.730; 0740-152.828; 0723-062.366
- DELMAR 229.220
- TAXI VERBIȚĂ 0726.336.969; 0741.200.300; 944

Meteo

Vremea va fi în general frumoasă. Cerul va fi variabil, cu înnorări temporare după-amiaza, când pe alocuri se vor semnala averse slabe de ploaie și descărcări electrice. Vântul va sufla slab la moderat la început din sector vestic.

Temp. min.: 12 la 15°C. Temp. max.: 25 la 28°C.

Horoscop

Vineri, 16 iulie 2004

Berbec (21.03-20.04). Farmecul personal vă ajută să rezolvați unele probleme pe cale diplomatică. Aveți tendința să vă pierdeți în detalii.

Taur (21.04-20.05). Este posibil să aveți dificultăți pe plan sentimental, din cauza stării de emotivitate care vă împiedică să vă exprimați deschis și clar.

Gemenii (21.05-20.06). În cursul dimineții s-ar putea să fiți indispus din cauza unor neplăceri pe plan sentimental.

Rac (21.06.-22.07). Starea de melancolie pe care o resimțiți se datorează problemelor sentimentale. Astăzi ar fi bine să vă ocupați de activități casnice.

Leu (23.07-22.08). Încercați să vă ordonați ideile și nu refuzați comunicarea! Dacă sunteți invitat la o petrecere, ar fi bine să nu vă eschivați.

Fecioara (23.08-22.09). Astăzi nu este recomandabil să vă implicați în activități importante. Vă sfătuim să vă relaxați mai mult.

Balanța (23.09-22.10). Puteți rezolva totul foarte ușor, cu calm și cu o vorbă bună. Chiar dacă situația financiară a familiei nu este tocmai bună, nu este cazul să vă îngrijorați. Banii vor veni la momentul oportun.

Scorpion (23.10-21.11). Nu răspundeți la provocările partenerului de viață! Dacă reușiți să evitați o discuție aprinsă, în scurt timp situația se va îmbunătăți de la sine.

Săgetător (22.11-21.12). Ar fi bine să acceptați ajutorul oferit de prieteni, pentru că numai așa puteți rezolva tot ce v-ați propus pentru astăzi.

Capricorn (22.12-19.01). Sunteți cam confuz și nu este recomandabil să luați decizii importante. Vă sfătuim să amânați activitățile care necesită un efort intelectual deosebit.

Vărsător (20.01-20.02). Aveți tendința să vă ocupați numai de problemele personale și să neglijați relațiile sentimentale. Riscați să aveți discuții cu partenerul de viață.

Peștii (21.02-20.03). Chiar dacă situația financiară nu vă mulțumește, vă sfătuim să nu riscați nimic și să evitați speculațiile de orice fel.

POLARIS M HOLDING
Bd. Aurel Vlaicu 186
Tel: 0241 548.700 www.polaris.ro
Fax: 0241 548.711 office@polaris.ro
(c.p. 37/2004)
www.polaris.ro
Împreună pentru un oras curat!

ADEVĂRUL
Cotidian independent Arad
Editor: S.C. ADEVĂRUL Arad S.R.L.
COD FISCAL R 1681938 ● COD SICOMEX 19.604 ● CERTIFICAT J 02/1886 / 31 X 1991 ● COD SIRUES 020956601 ● ISSN 1220 - 7489

Consiliul de administrație: președinte - MIRCEA DORGOȘAN, telefon 281802, 280625; **vicepreședinte - MIRCEA CONTRAȘ,** telefon 280854; **membri: LIZICA MIHUȚ**, telefon 280070, **ȘTEFAN TABUIA,** telefon 280854, **MIRCEA ȚÎȘCĂ**, telefon 280904.

Colegiul de redacție: ȘTEFAN TABUIA (redactor-șef), telefon **280854; MARCEL CANCIU** (șef secție foto), telefon **281701; ALEXANDRU CHEBELEU** (șef secție sport), telefon **281701; GABRIELA GROZA** (secretar general de redacție), telefon **280854; VASILE FILIP** (șef secție cultură-învățământ-tineret), telefon **280003; IOAN IERCAN** (șef secție politică), telefon **280943; TRISTAN MIHUȚA** (șef secție probleme sociale - investigații), telefon **281855; DORU SAVA** (șef secție economic), telefon **281738; NICOLAE OPREAN** (șef secție actualități), telefon **280003; MIRCEA ȚÎȘCĂ** (șef secție publicitate și difuzarea presei), telefon **280904; MIRCEA CONTRAȘ** (vicepreședinte al consiliului de administrație), telefon **280854; MIRCEA DORGOȘAN** (președinte al Consiliului de administrație), telefon **281802; 280625.**

Redacția și administrația: 310130 Arad, Bd. Revoluției nr. 81. Telefoane: SECRETARIAT - 281802, fax 280655, 280625; ADMINISTRAȚIE - CONTABILITATE - 281797; MICA PUBLICITATE - 210775; MAREA PUBLICITATE - 280904; CLUBUL PRESEI - 280989.

Tiparul executat la S.C. MEDIAGRAF S.A. ARAD, str. Feleacului F.N., telefon 250902, fax 250920

Adresa Internet http://adevarul.arad.ro

ZIMAND SHOES
Str. T. Dobra
(Boul Rosu)
saboți
sandale
pantofi
ghete
cizme
din piele
totul de la 100.000 lei
(0786210)

S.C. „Adevărul" SRL nu-și asumă responsabilitatea pentru conținutul articolelor publicate, aceasta revenind în exclusivitate autorilor.

Utilitare

PRIMĂRIA MUNICIPIULUI

Program de relații cu publicul (camera 5) luni-miercuri-vineri între orele 8-12; marți-joi între orele 8-12; 15-17 - tel. 284.744, tel. centrală 281.850.

PIEȚE, TÂRGURI

Astăzi este zi de piață la Ineu, Lipova, Covăsânț, Mișca, Moneasa, Șepreuș, Șimand, Vladimirescu, Șeitin. Tot astăzi se organizează târguri săptămânale la Ineu, Șepreuș, Șimand.

FARMACII DE SERVICIU

Farmacia **REMEDIUM** Arad, B-dul Revoluției nr. 52-54. Program luni-vineri: 7,30-20,00, sâmbătă 8,00-14,00. Telefon 233.195. Eliberăm rețete compensate și gratuite.

Farmacia **„ALEXANDRA"**, str. Tribunul Dobra, nr. 24 (stația tramvai Boul Roșu), tel. 282.062. Program luni-vineri: 7-22; sâmbăta: 8-18; duminica: 9-15. Eliberează medicamente compensate și gratuite.

Farmacia **„OMNIAFARM"**, Calea Aurel Vlaicu, Bl. Z28, cu program zilnic de la orele 8,00-22,00. Telefon 271.724. Eliberează rețete gratuite și compensate.

Nou! Seriozitate și promptitudine la **Farmacia GENȚIANA**, str. Aleea Muncii nr. 5 (zona Gara Aradul Nou). Program: luni-vineri 8,30-20,30; sâmbătă 9,00-14,00. Telefon 288.777. Onorăm rețete compensate și gratuite.

Farmacia **ADONIS** - Calea Radnei Bl. 255/A (stația tramvai Miorița - Micălaca). Telefon 279661. Program: luni - vineri 8,00 - 20,00. Sâmbătă 8,00 - 15,30. Duminica 9,00 - 14,00. Eliberează medicamente compensate și gratuite.

Farmacia **MELISSA** - medicamente alopate și homeopate. Onorăm și rețete gratuite și compensate. Tel. 219.588, Micălaca, str. Abrud nr. 80, bl. 219. Orar: luni-vineri 8-20, sâmbăta 9-16.

URGENȚE STOMATOLOGICE. Asigură Cabinetul din str. Crișan (în spate la Gionelli).

UROLOGIE

Cabinet urologie (în clădirea Policlinicii Municipale). Program zilnic, inclusiv sâmbăta, între orele 9-12, telefon 213036.

OFTALMOLOGIE

Cabinet Dr. Țurlea Magdalena, medic primar oftalmolog, oferă consultații oftalmologice, prescriere și prelucrare computerizată de ochelari, lentile de contact, ochelari de soare etc. Str. Miron Costin, bl. 9 (lângă „Casa Albă"), tel. 253.523.

DISPENSAR VETERINAR

Dispensarul veterinar din Aradul Nou efectuează zilnic, orele 8-16 (sâmbăta 8-12 și duminica) examen trichineloscopic, vaccinări antirabice și sterilizări câini-pisici, însămânțări artificiale. Telefon 287.298.

Dispensar veterinar din Curtici: examen trichineloscopic, vaccinări, tratamente, consultații, la toate speciile de animale. Telefon 464.145

ÎNTRERUPERI DE CURENT

Vineri, 16 iulie: str. Horia nr. 1 (9-14); Grupul Școlar Forestier (8,30-12).

CITIRE APOMETRE

Vineri, 16 iulie: Bl. Pasaj 7-39, 102-150 Miorița, 201-255, 326-367, 501-550, 601-620 Micălaca, Bl. Zona Gării, Avrig, Miron Costin, Azuga, Peneș Curcanul, Bl.: Calea 6 Vânători, Roșiori, Bl.: „A", „X" Calea A. Vlaicu, Bl. Faleza Sud, Bl.: M. Scaevola, Patria, Moților, Bl.: C. Coposu, T. Vladimirescu, Grozescu, Păsunii, Gherghinei, Dragoș Vodă, T. Brediceanu, Lupeni, Nufăr, Craiovei, L. Rebreanu, Podului, Cuptorului, Dumbrava Roșie, Bulgară, Vadului, Rosmarinului, Târgoviște, Weitzer.

ADMINISTRAȚIA FINANȚELOR PUBLICE

Administrația Finanțelor Publice a municipiului Arad: Asistență contribuabili (impozitul pe venitul global) - telefon 280.633, 280.733, int. 198 (persoane fizice) și 125 (persoane juridice) între orele 8,00-12,00. Informații mai pot fi obținute la adresa de web: www.finantearad.ro

ÎNREGISTRĂRI ÎN CAZ DE DECES

Biroul de Stare Civilă - decese face înregistrări după următorul program: sâmbătă și duminică, între orele 9,00-11,00. Tel. 281.850.

TELEFOANE DE URGENȚĂ

POMPIERI 981; 251.212

AMBULANȚĂ ARAD - 961 sau 251.313

POLIȚIE: 955

Numărul de centrală telefonică al I. J. P. (Inspectoratul Județean de Poliție) Arad: 207.100.

S. C. DISTRIGAZ-NORD S. A. TÂRGU MUREȘ

Sucursala de Distribuție a Gazelor Naturale Arad, Dispeceratul permanent - telefon 218.928; 256.928

DERANJAMENTE CURENT ELECTRIC

Tel. 235.991

S. C. SALUBRITATE S. A. ARAD

Dispecerat între orele 7,00-19,00. La telefonul: 280.873.

INFORMAȚII CFR 231.777

PROTECȚIA CONSUMATORULUI

B-dul Revoluției, nr. 50. Telefon: 257.049

DIRECȚIA DE SĂNĂTATE PUBLICĂ - servicul de permanență: 254.438

GARDA FINANCIARĂ: B-dul Revoluției nr. 79, telefon: 280.971

INSPECTORATUL TERITORIAL DE MUNCĂ ARAD

Str. Episcopiei nr. 11-13, tel.: 211.762, 211.862, 257.251

AGENȚIA JUDEȚEANĂ PENTRU OCUPAREA FORȚEI DE MUNCĂ

Str. Gheorghe Lazăr nr. 20, tel: 281998, 211791.

POLIȚIA DE FRONTIERĂ: tel.: 959

CUR$UL VALUTAR

VALORI ÎNREGISTRATE IERI, 15 IULIE 2004

Denumirea valutei	BNR	BCR		BRD		Banca Transilvania		Banca Românească		Banca Romexterra		Alpha Bank	
		C	V	C	V	C	V	C	V	C	V	C	V
Euro	40970	40650	41150	40580	41180	40600	41200	40275	41200	40700	41200	40750	41150
Dolar S.U.A.	33169	32800	33300	32730	33360	32750	33400	32878	33608	32850	33320	32850	33440
Forint	164	154	170	158	168	158	166	-	-	161	167	-	-

A.T.I.P.O. 1
Călătorii prin noi în Europa!
PRIMA AGENȚIE SPECIALIZATĂ ÎN TIKETING AUTO
sună REZERVĂRI ȘI INFORMAȚII: caută
TEL.: 254.745, 281.028, 0788.43.68.48
Ofertă specială
TRANSPORT INTERNAȚIONAL DE PERSOANE
AUSTRIA-ITALIA-SPANIA-PORTUGALIA-GERMANIA-BELGIA-OLANDA-FRANȚA
SPANIA 110 EURO REPREZENTANȚA LUCKY TOUR - SAIZ TOUR societate Spaniolă - Română
GERMANIA 49euro, BELGIA, OLANDA 130euro REPREZENTANȚA DOUBLE T, ADRIANA TOURISTIK, PRIAMUS, TRANSILVANIA TRANSPORT societăți Germano - Române
ITALIA 80 EURO REPREZENTANȚA ERIKA INVEST, SAMEX, ADRIANA TOURISTIK
NOU zilnic
(c. a. 689/2003)

Primarul din Pecica caută investitori italieni

Iustin Cionca, primarul localității Pecica, participă în această săptămână în Italia la o serie de conferințe, care au ca scop atragerea de investitori italieni pentru „Incubatorul de afaceri" din localitate. Pentru acest scop au fost invitați să participe la conferințe și Lizica Mihuț, rectorul Universității „Aurel Vlaicu", Traian Igaș, consilier județean și Ovidiu Nilă, director la Distrigaz. **„Aceste personalități nu au fost alese la întâmplare, ele reprezentând un element important în proiectul pe care doresc să-l dezvolt în zona industrială din localitatea Pecica"**, a declarat Iustin Cionca. Rectorul Lizica Mihuț va prezenta universitatea și posibilitățile de instruire și informare pentru cei care vor veni să investească, și nu numai, Ovidiu Nilă, fiind director la Distrigaz îi va asigura pe investitori de existența utilităților, iar Traian Igaș este cel care îl înlocuiește pe Gheorghe Seculici, președintele Consiliului Județean, care nu a putut participa la conferințe din motive profesionale. „Incubatorul de faceri" este o construcție de 22 de module (hale de producție) în care își vor desfășura activitatea timp de trei sau cinci ani firme mici și mijlocii, acestea fiind riguros selectate. Finanțarea de care are nevoie „incubatorul" situat la ieșirea din Pecica spre Turnu, se ridică în prima fază la trei milioane de euro. **„Agenții economici care vor face parte din acest „incubator" de afaceri vor plăti o chirie simbolică și vor beneficia de o asistență juridică la prețuri mult mai mici"**, a explicat Iustin Cionca. Deplasarea a fost sponsorizată de Inițiativa pentru Europa Centrală și de Est. Cei patru vor participa la conferințe în localitățile Trieste, Milano, Padova, Torino, unde vor mai fi prezenți numeroși agenți economici (sau cel puțin așa se estimează).

Anca Șumălan

Euromedic Romania
Centrul de diagnostic imagistic Arad

Organizează concurs pentru ocuparea unui post de
ADMINISTRATOR-ȘOFER.
Cerințe:
● diploma de bacalaureat
● minime cunoștințe de gestiune/ aprovizionare/ întreținere
● carnet de conducere categ. B
● domiciliu stabil în Arad
● disponibilitate la program prelungit
● aspect îngrijit

Persoanele interesate sunt rugate să trimită CV la număr de fax: 369.105 sau e-mail: arad@euromedic.ro, până la data de 21.07.2004, în atenția d-rei Laura Tomuța.

Numai candidații selecționați vor fi contactați.

Mașină cu acte false - oprită la vamă

La Punctul de trecere a frontierei Nădlac s-a prezentat, recent, pentru a intra în țară, la volanul unui autoturism marca Ford, Vasile S., de 35 de ani, din București. La controlul documentelor, polițistul de frontieră a avut suspiciuni referitoare la valabilitatea acestora, motiv pentru care a demarat verificările specifice.

S-a descoperit, astfel, că autoturismul a fost înscris în circulație în Franța, dar era radiat încă din anul 2000, cartea internațională de asigurare auto era falsă, iar numerele de înmatriculare confecționate artificial. La toate acestea, șoferul a declarat că a cumpărat mașina de la un francez, în urmă cu cinci luni, fără a ști că nu mai are voie să circule pe drumurile publice.

Vasile S. s-a ales cu dosar penal pentru punerea în circulație pe drumurile publice a unui autoturism neînmatriculat.

S. Ambruș

Infracțiuni la frontieră

Lucrătorii poliției de frontieră, de la Sectorul Poliției de Frontieră Nădlac, au reținut o persoană ce se deplasa pe jos peste câmp, în apropierea liniei de frontieră încercând să treacă ilegal frontiera de stat în Ungaria.

După legitimare s-a constatat că persoana se numește **Florin C.**, în vârstă de 23 de ani, domiciliat pe raza județului Brașov. Acesta a declarat că intenționa să treacă ilegal frontiera de stat pentru a ajunge în Ungaria, în căutarea unui loc de muncă, la negru.

Din cercetările efectuate de polițiștii de frontieră a rezultat că acesta deținea un document de călătorie valabil, dar nu deținea suma de bani necesară prezentării la ieșirea din țară.

Persoana în cauză este cercetată sub aspectul săvârșirii infracțiunii de tentativă la trecerea ilegală a frontierei de stat.

Invitat pentru a desemna câștigătorii premiilor de fidelitate „Adevărul"

Primarul Gheorghe Falcă a purtat noroc cititorilor din ... Arad

Ieri, la sediul redacției „Adevărul" a avut loc tragerea la sorți pentru desemnarea celor zece abonați câștigători ai premiilor de fidelitate pe luna iulie. Fiind prima lună după desfășurarea alegerilor locale, am adresat invitația de a extrage din urnă numele celor zece norocoși noului primar al municipiului Arad, domnul **Gheorghe Falcă**. La fel ca predecesorii domniei sale și actualul primar a onorat invitația „Adevărului", însă dacă foștii primari au purtat de regulă noroc cititorilor din localitățile județului, de această dată Gheorghe Falcă a extras din urnă numele a nu mai puțin de șase arădeni, ceilalți câștigători a câte 1.000.000 de lei fiecare fiind din Pâncota (2), respectiv Peregu Mare și Sântana. Din comisia de validare au făcut parte, ca de obicei, colaboratorii noștri de la Oficiul județean de poștă Arad **PAVEL RĂZMAN**, șeful Oficiului, **ALEXANDRA-NELICA RADU** și **IOAN BUGARIU** inspectori în cadrul aceleiași instituții.

Iată lista celor zece abonați câștigători pe care îi invităm luni, 19 iulie a.c. ora 12 la sediul redacției pentru a-și ridica premiile pe baza buletinului (cărții) de identitate și chitanței-abonament valabilă pe luna iulie.

1) BIRINGER-DUMITRU IOAN, Arad, Calea Romanilor 35, Bl. D1, ap. 38;
2) PETRAȘCIUC FLOARE, Arad, str. Egalității nr. 13;
3) BREBENEANU GHEORGHE, Arad, str. Mucius Scaevola Bl. S1, Et. I, Ap. 3;
4) POPA ANA-MAGDALENA, Arad, str, Miraj nr. 6;
5) SAMOILENCO ALEXANDRU-IOAN, Arad, str. L. Szantay nr. 17;
6) SESTINAR IOAN, Pâncota, str. Gării nr. 13, Bl. D, sc. A;
7) TAKACS AUGUSTIN, Peregu Mare Nr. 230;
8) KAROLYI FLORICA, Arad, str. 6 Vânători, nr. 9B, Bl. V3, Sc. C, Ap. 6, Et. I.;
9) MLADIN TEODOR, Sântana, str. 8 Martie nr. 6;
10) CRIȘAN FĂNICA, Pâncota, str. T. Vladimirescu nr. 57.

M. Contraș
Foto: M. Canciu

Cronica măruntă

● Prefectul Dan Ungureanu, președintele CJA, Gheorghe Seculici și primarii localităților Păuliș, Lipova și Ghioroc s-au întâlnit cu reprezentanții Asociației Naționale a Veteranilor de Război, secțiunea Detașamentul Păuliș. Întâlnirea a avut drept scop dezbaterea unor probleme preliminare de pregătire a comemorărilor ce se vor organiza în perioada 18-19 septembrie a.c. cu prilejul împlinirii a 60 de ani de la luptele de apărare a defileurilor Crișului Alb și Mureșului. Primarii celor trei localități au primit sarcini de punere în stare de onoare a cimitirelor și monumentelor din raza unității administrativ teritoriale pe care o reprezintă.

● La Punctul de Trecere a Frontierei Nădlac, s-a prezentat pe sensul de intrare în țară, călătorind cu autocarul unei firme de transport internațional, cetățeanul **Adrian M.**, de 41 ani, domiciliat pe raza județului Suceava, prezentând la controlul de frontieră un titlu de călătorie, eliberat de ambasada României la Londra.

Din cercetările efectuate de lucrătorii poliției de frontieră a reieșit că persoana a ieșit legal din România în urmă cu doi ani. Susnumitul a declarat că a ajuns legal în Franța, iar de acolo a trecut în mod faudulos frontiera până în Anglia, întrucât nu avea viză de intrare în această țară, unde dorea să-și găsească un loc de muncă.

Persoanei în cauză i s-a întocmit dosar penal sub aspectul săvârșirii infracțiunii de intrare prin trecere ilegală a frontierei unui stat străin.

„A cincea oară tot o fac!”

susține un sinucigaș de „profesie”

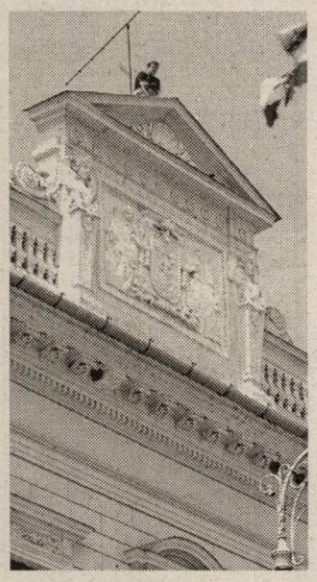

Călin Ancateu, amenință că se aruncă în gol...

Călin Ancateu este un arădean de 27 de ani, nemulțumit de situația financiară în care se află: **„Trăiesc în chirie, lucrez ca brutar, nu am un venit sigur din care aș putea să mă întrețin. Nu am familie, stau în concubinaj cu soția mea...vreau o locuință. Domnul Popa m-a mințit acum și Falcă!”.** Bărbatul, după spusele lui, a încercat în nenumărate rânduri să depună cerere sau să intre în audiență la fostul primar, nu a primit însă nici un răspuns cert. Fapt pentru care, ieri, în jurul orei 14,00, a încercat pentru a patra oară să-și pună capăt zilelor. S-a urcat pe clădirea McDonalds, unde a amenințat că se aruncă dacă nu vine primarul Falcă să vorbească cu el. Sub privirile a zeci de arădeni, bărbatul aflat și sub influența alcoolului, folosea un limbaj vulgar și aducea și injurii la adresa edililor. Polițiștii ajunși la fața locului, l-au convins pe bărbat să coboare și l-au dus la Primărie să vorbească cu Gheorghe Falcă. Primarul se afla în audiență cu publicul, dar a întrerupt totul pentru a-l lămuri pe Ancateu. Problema se pare că se va rezolva în săptămâna ce urmează, când primarul Gheorghe Falcă i-a promis bărbatului că îl va primi în audiență și vor discuta, încercând să rezolve și problema lui. Ancateu a declarat în final: **„Dacă nici de data aceasta nu voi primi o casă, a cincea oară jur că mă voi arunca și nu singur. Am să iau pe cineva cu mine și mă arunc cu el, un gardian sau văd eu...”**

A. Stoica
Foto: Șt. Matyas

... iar acum merge braț la braț cu Gheorghe Țica, comandantul Poliției Arad

Consfătuire interjudețeană la UVVG

Aradul are șanse să intre pe piața europeană a sorgului zaharat

Ceea ce în urmă cu mai multe zeci de ani, părea a fi aproape o idee utopică, astăzi este pe cale să devină realitate: înlocuirea, la scară largă, a combustibililor clasici (motorină, benzină), cu bioetanol, produs obținut prin prelucrarea sorgului zaharat. Această chestiune a fost dezbătută în cadrul unei inedite Consfătuiri interjudețene intitulată „Cultura sorgului zaharat și industrializarea lui totală, perspectivă pentru dezvoltarea durabilă”, organizată, în Arad, de către Universitatea de Vest „Vasile Goldiș”, în colaborare cu Asociația „Biocombustibilii în România” și Centrul Județean de Consultanță Agricolă.

Ce motive am avea să renunțăm, fie și treptat, la clasica motorină în favoarea bioetanolului? În afară de fenomenul încălzirii globale a Terrei (problemă luată tot mai în serios la nivel global), există și un argument de ordin legal: faptul că de la 1 ianuarie 2005, în toate țările UE se instituie obligativitatea utilizării adaosului de 2 la sută de bioetanol, la toate tipurile de carburanți, adaos care va crește la 5,75 la sută, de la 1 ianuarie 2010, respectiv la 20 la sută, de la 1 ianuarie 2020.

În 13 mai ac, la Roma a luat ființă Consorțiul European de Finanțare, care a editat „Proiectul bioenergetic pentru producția în România de bioetanol, furaje și biopalete combustibile din sorgul zaharat”. Datorită deținerii Stațiunii de cercetari pentru culturi agricole pe terenuri sărăturate din Socodor, Universitatea de Vest „Vasile Goldiș” dorește să se implice în proiectul amintit, inclusiv prin susținerea cultivării a peste 20.000 de ha cu sorg zaharat.

La Consfătuirea interjudețeană au luat cuvântul: prof.univ. dr. Aurel Ardelean, rectorul UVVG, prof. univ. dr. doc. Iosif Tripșa, președintele Asociației „Biocombustibilii în România” și vicepreședinte al Consorțiului European de Finanțare, dr. ing. Ion Antohe, de la ICDA Fundulea, prof. dr. ing. Valeriu Tabără, USABMV Timișoara, ing. dr. Adam Alda, director la Centrul Județean de Consultanță Agricolă Arad, și alții.

Despre impactul folosirii biocombustibililor și șansa oferită Aradului de a intra pe piața europeană a sorgului zaharat, vom reveni în pagina de agricultură a ziarului nostru.

C. Trif

Edeleni Coloman a demisionat!

Edeleni Coloman și-a depus ieri demisia din funcția de director al societății de Gospodărire Comunală Arad, alegând să fie pe mai departe consilier municipal. Decizia a fost luată după ce în urmă cu două săptămâni s-a autosuspendat din funcția deținută în fruntea GCA, aceasta nefiind compatibilă cu cea de consilier în CLM Arad.

Anunțul a fost făcut ieri de către primarul Gheorghe Falcă, în timpul unei întâlniri cu presa arădeană.

M. P.

Constructori amendați de metrologi

Recent, Serviciul Județean de Metrologie Legală (SJML) Arad ya desfășurat mai multe acțiuni de control la unitățile care fabrică betoane și mixturi asfaltice. Astfel au fost verificate diferite stații de preparare betoane, poligoane de prefabricate, laboratoare de analize etc.

Cu această ocazie, inspectorii SJML au constatat faptul că două societăți comerciale au utilizat mijloace de măsurare neverificate metrologic. Pentru lipsa vizei metrologice, SC ICIM SA, respectiv SC READY MIX au fost sancționate cu avertisment, reaspectiv amendă de 100 milioane de lei.

„Dorim să atragem atenția agenților economici asupra importanței mijloacelor de măsurare în tranzacțiile comerciale, atât în acest domeniu, cât și în cel al calității produselor preparate și utilizate în construcții de obiective și drumuri ”, declară ing. **Ioan Stanciu,** director adjunct la Direcția Regională de Metrologie Legală Timișoara.

C. Trif

Fundația Universitară „Vasile Goldiș” Arad
face înscrieri la
Liceul Particular nr. 1 și Școala Postliceală
la următoarele specializări: Liceu - zi, seral și frecvență redusă: matematică-informatică, filologie-lb. engleză, economic; **Școala Postliceală:** asistent de farmacie, agent vamal, asistent social, secretariat, asistent de gestiune financiar contabil, agent de turism - ghid.
Informații: str. Feleacului nr. 1, tel. 256.394; 280.373.
(3707964)

Agresiune

În urma unei agresiuni, BC, în vârstă de 25 de ani, turist din SUA, a fost internat de urgență la secția maxilo-facială a Spitalului Județean Arad. Deși a suferit o fractură de mandibulă, medicii spun că starea lui de sănătate a evoluat favorabil, urmând ca zilele viitoare să fie externat.

Congresul Extraordinar al PSD va avea loc în 27 august

Congresul Extraordinar al PSD va avea loc în data de 27 august, pe ordinea de zi figurând desemnarea candidatului partidului la alegerile prezidențiale, completarea și modificarea statutului, stabilirea ofertei și a strategiei pentru alegerile parlamentare și prezidențiale din 2004 și prezentarea raportului privind rezultatele alegerilor locale.

Decizia a fost adoptată în cadrul reuniunii Biroului Executiv Central al PSD, care s-a desfășurat joi la Palatul Parlamentului.

Norma de reprezentare la Congres va fi de un delegat la 600 de membri de partid. Delegații vor fi aleși în cadrul Conferințelor Extraordinare ale organizațiilor județene de partid, care se vor desfășura în perioada 26 iulie - 20 august. Comisia Națională de pregătire a Congresului Extraordinar este formată din membrii Biroului Coordonator al PSD, membrii BEX, președinții sau președinții interimari ai filialelor județene.

Tot joi BEX a aprobat componența celor cinci subcomisii de lucru pentru elaborarea documentelor Congresului extraordinar. Astfel, subcomisia pentru elaborarea ofertei electorale pentru alegerile generale îi are în componență pe Adrian Năstase, Zamfir Dumitrescu, Gheorghe Nechita, Rovana Plumb, Ilie Sârbu, Florin Georgescu, Mihai Tănăsescu, Hildegrad Puwak, Sorin Oprescu, Leonard Cazan, Ion Radu, Ecaterina Andronescu și Bogdan Aurescu. Din subcomisia pentru elaborarea Programului privind restructurarea PSD fac parte Octav Cozmâncă, Cristian Diaconescu, Ioan Rus, Ion Sasu, Titus Corlățean, Alexandru Athanasiu, Ion Solcanu și Doru Ioan Tărăcilă. În cea de a treia subcomisie, care va elabora strategia pentru alegeri, sunt prezenți Nicolae Văcăroiu, Dan Nica, Gabriel Oprea, Marian Sârbu, Rovana Plumb, Viorel Hrebenciuc, Ioan Mircea Pașcu, Giorgiu Gingăraș, Miron Mitrea, Bogdan Niculescu Duvăz, Radu Podgoreanu și Minodora Ilie. Din subcomisia pentru elaborarea raportului privind rezultatele obținute în alegerile locale fac parte Valer Dorneanu, Ion Stan, Șerban Mihăilescu, Victor Ponta, Dan Ioan Popescu, Dan Matei Agathon, Vasile Dâncu, Dan Mihalache și Dorina Mihăilescu. Ultima subcomisie, pentru probleme de organizare și logistică a Congresului, este compusă din Octav Cozmâncă, Gabriel Oprea, Ion Stan, Șerban Mihăilescu, Leonard Cazan și Aristide Roibu.

Box Locuri fruntașe în Ungaria

Pugiliști de la clubul „Silva Lazăr” Motorul Arad (antrenori Dionisie Szekely și Florian Barna) au luat parte, recent, la o gală de box, organizată în Ungaria, la Mako. Și de unde nu s-au întors cu mâna goală, ci cu numeroase clasări pe podium: **Ciprian Nyeki** (cat. 40 kg) - loc I, boxerul a fost declarat cel mai bun sportiv al întrecerii; **Vasile Hort** (cat. 54 kg) - loc I; **Giorgian Nyeki** (cat. 58 kg) - loc II; **Mădălin Roșu** (cat. 67 kg) - loc II; **Cătălin Roșu** (cat. 67 kg) - loc II; **Robert Stoia** (cat. 69 kg) - loc II. Sportivul Giorgian Nyeki a fost convocat la lotul național de juniori, ce se află în pregătiri la Brăila.

De menționat ar mai fi desfășurarea tradiționalei Cupe „Silva Lazăr” - cu participare internațională - la Vârfurile, în 25 iulie.

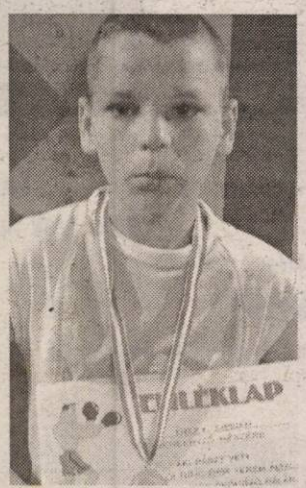

A. C.

S.C. SERVAGROMEC S.A. Arad
Important pentru agricultori
VINDE TRACTOARE
subvenționate 45% conform HG 918.

Informații la sediul firmei: Arad, str. M. Kogălniceanu nr. 22
tel.: 280.712, de luni-vineri, între orele 8-16.
(3707953)

Vize cu Ucraina

Ministerul Afacerilor Externe reamintește celor interesați că, începând cu data de 16 iulie, în relațiile dintre România și Ucraina va fi introdus un regim de călătorii pe bază de vize, convenit în baza unui acord bilateral.

În conformitate cu cele convenite de către reprezentanții guvernelor celor două state, cetățenii români care vor călători în Ucraina, fără viză, până la data de 15 iulie 2004, inclusiv, vor putea părăsi acest teritoriu până la 14 august.

Totodată, în vederea asigurării continuității și fluidității traficului de ambele părți ale frontierei de stat comune, procedura de primire a solicitărilor și de eliberare a vizelor a fost deja inițiată atât de statul român, cât și de statul ucrainean.

Legea 10 dă bătăi de cap autorităților locale

Peste nouăzeci la sută din arădenii care se înscriu pe listele de audiență ale primarului Gheorghe Falcă sunt chiriași în locuințe naționalizate și retrocedate vechilor proprietari în baza Legii 10/2001. Sute de astfel de oameni se află acum în situația de a fi scoși în stradă, asta în timp ce primăria nu mai dispune de locuințe din fondul locativ de stat pentru a le repartiza acestei categorii sociale.

Primarul Gheorghe Falcă consideră că legea cu pricina a fost făcută în pripă: „ Poate a fost o chestiune de imagine, dar cu siguranță ea nu a fost dată în sprijinul chiriașilor. S-au stabilit doar măsurile de retrocedare! Nu suntem împotriva retrocedării proprietăților, dar Guvernul trebuia atunci să asigure fondurile necesare construirii unor locuințe sociale. În situația dată oamenii rămân în stradă, iar primăria nu poate să facă nimic în acest sens".

Viceprimarul Levente Bognar afirmă că în anii '90 fondul locativ de stat consta în 33.000 de locuințe, în această perioadă el diminuându-se la 1500 -2000 de apartamente și acestea urmând a fi retrocedate sau achitate de chiriași, în cazul în care imobilele cu pricina nu sunt revendicate.

La ora actuală mai marii municipiului lucrează la documentația necesară construirii a două noi blocuri ANL. Din păcate însă, cele două construcții nu vor rezolva nici pe departe situația sutelor de arădeni evacuați, ANL-ul impunând anumite condiții de vârstă, criteriu neîndeplinit de cea mai mare parte a acestora. „Unul dintre criteriile impuse de ANL este acela ca beneficiarul unui astfel de apartament să nu aibă peste 35 de ani, ceea ce nu este cazul chiriașilor ajunși în stradă, majoritatea lor fiind vârstnici", afirmă primarul Falcă.

M. Popescu

Să nu uiți, Darie!

Atâta vreme cât a fost președintele PSD Arad, Dorel Popa a izbutit în performanța de a se pune rău cu toată lumea din interiorul organizației județene. Excepție, evident, micuța și - pe cât de gălăgioasa, pe atât de firava sa echipă. Întâi, i-a împrăștiat repede pe vechii pesediști, unii membri fondatori ai PDSR, oameni care - pe când Popa cocheta cu țărăniștii ori cu alții, potrivnici formațiunii lui Ion Iliescu și Adrian Năstase - duceau greul în munca politică, inclusiv în opoziție. Sau, mai exact, mereu în opoziție, dacă e.să ne referim strict la planul local, unde PSD (PDSR) n-a avut, n-a câștigat puterea niciodată, în 14 ani. Apoi, Dorel Popa - probabil, stimulat din interiorul firavului grup pe care conta - s-a pus rău când cu Caius Parpală, când cu Dan Ungureanu, prefectul județului. În mod deosebit cu prefectul, deși, teoretic și practic, erau parte sau „mână" ale aceluiași partid.

Îmi amintesc încă începuturile lui Dan Ungureanu ca prefect și-l revăd alături de primarul Dorel Popa, așa cum era firesc, susținându-l fără rezerve - deși unii îl avertizaseră că primarul era „cam avântat". Dorel Popa s-a dovedit însă incapabil să prețuiască această relație colegială și potențial benefică pentru arădeni. Mai mult, a început să-l ignore pe prefect, apoi să-l persifleze, apoi să-l dușmănească, pentru a sfârși prin a încerca să-l înlăture din funcție. N-a putut, se știe. Dar n-a fost capabil nici să ierte creștinește, (ce? el știe!) nici să facă compromisul necesar: să bea berea împăcării (o pipă a păcii, sui generis) împreună. A băut suc! Asta spune multe - și despre omul în sine, și despre omul politic Dorel Popa. Era, doar, în interesul PSD Arad să existe liniște și conlucrare, ca să nu mai vorbim că și lui, ca pre-ședinte de organizație, îi priia mai mult liniștea compromisului, decât încordarea neînțelegerii. N-a înțeles acest lucru, Dorel Popa. Dimpotrivă, a continuat să sape groapa lui Dan Ungureanu până în ultima clipă, respectiv până a căzut el însuși în acea groapă.

Invoc toate acestea nu pentru că nu s-ar cunoaște. Le invoc spre pildă pentru noua echipă a PSD Arad. E un fel de „Să nu uiți, Darie!", tocmai fiindcă oamenii uită repede, se știe. Într-o organizație este nevoie de spirit de echipă, de atmosferă favorabilă gândului bun și faptelor constructive. Acum, nu este nici un secret, prefectul Dan Ungureanu controlează organizația în refacere, în restructurare, a PSD. Împreună cu Dimitrie Muscă (o alegere pe care Centrul mizează foarte mult) prefectul poate induce în organizație și liniștea, și conlucrarea rodnică de care n-a avut parte până acum. Și, laolaltă cu toți membrii echipei care se alcătuiește acum, trebuie să se vaccineze împotriva virușilor de la Centru, care în mod sigur vor încerca să-i contamineze, să-i învrăjbească și să-i subordoneze nu partidului, ci unor interese de grup. Așa cum s-a întâmplat și până acum. De aceea e bine să nu se uite lecția amară primită de Dorel Popa.

Accente

Accente

Tristan Mihuța

Gheorghe Seculici sprijină integrarea europeană

Gheorghe Seculici, președintele Consiliului Județean Arad a participat la întâlnirea Comitetului Comun de Cooperare pe programul de Cooperare Transfrontalieră 2004-2006 Ungaria - România și Ungaria - Serbia Muntenegru, care a avut loc Consiliul Județean din Oradea. **„Scopul întâlnirii l-a constituit analiza și aprobarea Fișei de Proiect a Programului Ungaria - România 2004 - 2006 și semnarea Acordului de către membrii Comitetului Comun de Cooperare"**, a declarat Gheorghe Seculici. La întâlnire a participat și Lucia Chișbora, director în cadrul Biroului Regional PHARE CBC Arad. **„Ca urmare a acestei întâlniri, Ministerul Integrării Euro-pene a aprobat semnarea contractelor de asistență tehnică a Biroului Regional CBC Arad pentru programele PHARE CBC România Ungaria 2002 și 2003"**, a mai precizat președintele CJA.

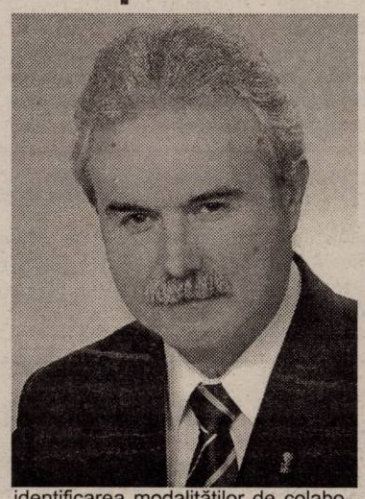

În decursul acestei săptămâni, Gheorghe Seculici s-a consultat și cu reprezentanții Agenției de Promovare și Dezvoltare a județului Arad pentru identificarea modalităților de colaborare a acestei instituții cu Departamentul Integrare Europeană din cadrul CJA - compartiment ce urmează a fi restructurat în vederea promovării, dezvoltării socio-economice și integrării europene a județului Arad.

Anca Șumălan

Fonduri nerambursabile pentru orașe și comune

Autoritățile orașelor și comunelor județului pot atrage fonduri nerambursabile pentru unitățile administrativ-teritoriale pe care le reprezintă. Unitatea Centrală pentru Reforma în Administrație Publică a elaborat de curând un ghid care arată fiecare pas care trebuie făcut în cadrul unui proiect pentru ca acesta să fie eligibil.

„ Se pot întocmi tot felul de proiecte care să dezvolte capacitatea colectivităților locale de a gestiona mai eficient fondurile disponibile, care să sprijine formarea personalului în vederea procesului descentralizării, care să sprijine diseminarea informațiilor în legătură cu colectarea și folosirea fondurilor la nivel local sau proiecte care să asigure dotarea cu echipamente IT la nivel local pentru o descentralizare fluentă. Avantajul în cazul acestui gen de proiecte este acela că proiectele nu trebuie întocmite neapărat de specialiști. Ghidul îți arată pașii pe care trebuie să îi urmezi pentru ca proiectul să devină eligibil", afirmă **Carmen Ila**, secretar general al Prefecturii Arad.

Valoarea unui astfel de proiect se ridică la 20.000 Euro și este suportată în procent de 90% de Uniunea Europeană.

M. Popescu

Prefectul Ungureanu - la prima întâlnire cu noii aleși locali

Cu excepția autorităților locale din Hălmagiu, toți noii primari și viceprimari ai orașelor și comunelor din județ au participat la o primă întâlnire cu prefectul Dan Ungureanu. Cu acest prilej, noii edili au primit câte o mapă cu prioritățile pe care prefectul le pretinde în relația cu primăriile.

Au fost abordate subiecte precum : ● măsuri menite să conducă la limitarea și înlăturarea consecințelor fenomenelor meteorologice periculoase; ● măsuri privind finalizarea procesului de constituire a dreptului de proprietate asupra terenurilor agricole și forestiere; ● finalizarea procesului de înființare a serviciilor publice comunitare în cadrul aparatului de lucru al consiliiilor locale, ●prevederi legislative privind obligativitatea instituirii de programe de pregătire profesională a funcționarilor publici, aleșilor locali și a personalului angajat cu contract individual de muncă. Au mai fost aduse la cunoștința aleșilor locali o serie de precizări ale Direcției județene a Arhivelor Naționale Arad, cu privire la necesitatea respectării de către toți producătorii de arhive a Legii Arhivelor Naționale în legătură cu predarea - primirea arhivelor numai cu avizul Direcției Județene a Arhivelor Naționale Arad.

M. Popescu

Proiectul Tinerilor Profesioniști

Proiectul Tinerilor Profesioniști, prezentat de curând la Arad de către coordonotarul lui la nivel național, d.na Jacqui Thomson, continuă să rămână accesibil tinerilor arădeni care doresc să urmeze o carieră în administrație.

Proiectul Tinerilor Profesioniști (YPS) reprezinta o inițiativă semnificativă, finanțată de Uniunea Europeană cu 4 milioane de euro în cadrul programului Phare 2001, în vederea accelerării ritmului de modernizare a serviciilor publice din România. Proiectul pregătește un nucleu de manageri ai unei noi generații în serviciile publice, neutri din punct de vedere politic și formați profesional în spiritul valorilor și principiilor moderne ale Uniunii Europene în domeniul managementului sectorului public. Proiectul sprijină pregătirea în vederea aderării României la Uniunea Europeană, contribuind la dezvoltarea capacității administrației publice la nivel central și local. Obiectivul amplu al proiectului este să creeze sistemele de recrutare si selectare, instruire, evaluare și plasare în posturi, adecvate unui model rapid de dezvoltare accelerată a înalților funcționari ai serviciilor publice. Proiectul Tinerilor Profesionisti urmărește să-și atingă obiectivele prin crearea unui nou ansamblu de cadre profesioniste în domeniul serviciilor publice. Acești tineri profesioniști sunt formați prin două programe distincte, incluzând fiecare instruire în România si în state din UE. „Bursierii" sunt tineri cu studii superioare care urmează mai întâi maximum 12 luni de studii postuniversitare la universități, școli de administrație publică și alte centre de renume din Europa. Ei vor urma apoi un program de 10 luni de instruire si experiență practică în cadrul Institutului Național de Administrație, care îi pregătește pentru a lucra în domeniul serviciilor publice din România. Cel de-al doilea grup, de „stagiari", este format din tineri cu experiență în domeniul administrației publice din România. Ei urmează întâi un program de instruire de 6 luni în cadrul Institutului Național de Administrație, care alternează expunerile teoretice cu două perioade de practică în ministere din România. Apoi, maximum 60 de tineri vor fi selectați pentru a efectua practica în cadrul administrațiilor statelor membre ale UE timp de 3 luni (aprilie – iunie 2005), înainte de a-și relua activitatea în cadrul serviciilor publice din România. De curând, mai precis vineri, 25 iunie 2004, a fost aprobată de asemenea Ordonanța de urgență privind crearea statutului special al funcționarului public denumit manager public, ca fiind publicată în Monitorul Oficial nr. 590 din 1 iulie 2004. Acest act normativ marchează o etapă importantă în dezvoltarea unui cadru legislativ și financiar solid, care să asigure durabilitatea proiectului, precum și mediul necesar pentru intrarea/reintrarea absolvenților YPS în cadrul administrației publice, după terminarea programului de instruire. Ordonanța propune o nouă categorie de funcționari publici, o nouă ierarhie de conducere în cadrul careia absolvenții YPS pot promova rapid, în funcție de performanțele profesionale, precum și un nou nivel al salariului de bază de până la 500 euro brut. Termenul de înscriere la aceste cursuri a fost prelungit de Ministerul Administrației și Interenelor până la 30 iulie a.c. Mai multe informații despre program se pot dobândi de pe site-ul **www.yps.ro!**

Madiana Popescu

Se pare că va ploua. Luăm mașina.

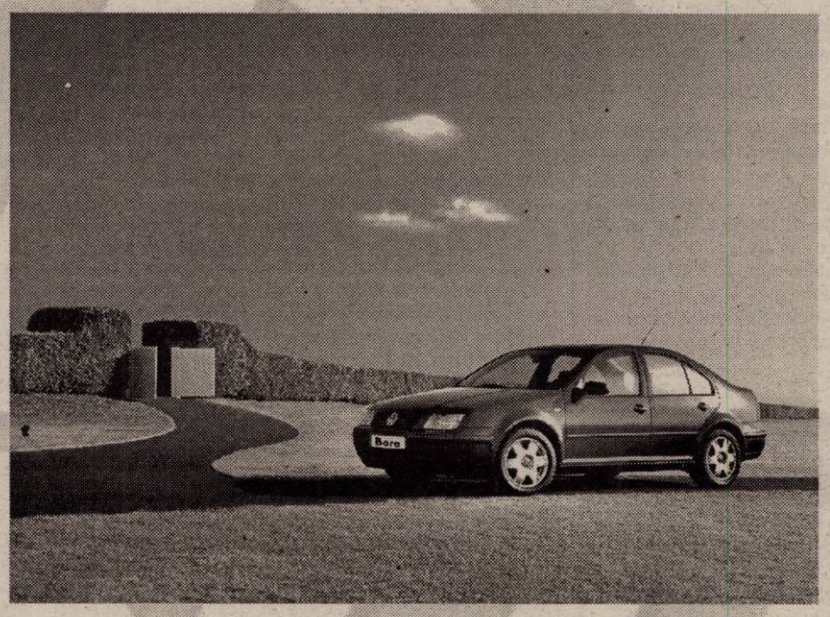

E bună orice scuză pentru a conduce o Bora TDI Surprise. Dar o reducere de 1.595 de Euro* nu mai e o scuză. E o ocazie.

● Ocaziile bune nu trebuie ratate. La Centrul Volkswagen Timișoara ai acum surpriza să-ți cumperi o Bora 1,9 TDI / 90 CP la prețul variantei de motorizare 1,6 pe benzină. E varianta Bora TDI Surprise, complet echipată, la prețul CIP de 14.355 Euro.

Argument extra: Până la 31 iulie și ratele își iau vacanță. Porsche Leasing Romania amână ratele cu două luni, fără să-ți perceapă dobânzi suplimentare.

Bora TDI Surprise

* Inclusiv TVA.

Autoclub - Centrul Volkswagen Timișoara

Timișoara, Calea Lugojului, bifurcație aeroport, telefon: 0256-289892

(c. 96/2004)

Aflat timp de două zile în Arad

Theodor Stolojan va urca pe Muntele Găina

Co-președinții Alianței PNL-PD Arad, Titus Gheorghiof și Gheorghe Seculici au susținut ieri, la sediul liberalilor, o conferință de presă pentru a prezenta programul vizitei președintelui Theodor Stolojan în județul Arad și pentru a mai face câteva precizări legate de viitorii candidați la alegerile generale.

Programul vizitei lui Theodor Stolojan

Titus Gheorghiof a dat citire următorului program pe care-l va avea, în județul Arad, președintele PNL:

Vineri

Ora 18,30 - sosirea pe Aeroportul din Timișoara

Ora 19,30 - cazarea la Hotel Continental Astoria

Ora 20,30 - deschiderea Festivalului Național de Bere

Sâmbătă

Ora 9,00 - vizită la Takata

Ora 10,00 - vizită la Astra Bus

Ora 11,00 - vizită la Cota

Ora 12,00 - vizită la B.O.S.

Ora 13,00 - conferință de presă - Hotel Astoria

Ora 14,00 - masa de prânz

Ora 15,00 - plecarea spre Muntele Găina

Candidații Alianței pentru alegerile generale

Nu în ultimul rând, cei doi co-președinți s-au referit și la viitorii candidați ai Alianței pentru alegerile generale din noiembrie. Gheorghe Seculici a oferit presei trei nume care ar putea ocupa unul dintre cele două locuri considerate eligibile pe care le va avea Partidul Democrat în Arad, locurile doi și trei pe lista pentru Camera Deputaților. Astfel, Nicolae Iotcu, Adrian Nițu, Florin Manta și alte două persoane (deocamdată numele lor nu este public) au cele mai mari șanse să candideze pe listele Alianței PNL-PD Arad pentru Camera Deputaților, din partea PD-ului. În cazul PNL, Titus Gheorghiof a amintit mai multe nume care au obținut punctaje (pe baza unor criterii dinainte stabilite) și vor putea candida funcție

de hotărârea Comitetului Teriorial PNL Arad care se va desfășura astăzi: Titus Gheorghiof, Valentin Paul Neamț, Cristian Stragea - pentru Camera Deputaților și Mihai Calimente, Sever Jurcă și Liviu Bobar - pentru Senat.

În orice caz, după propunerile care vor fi făcute de ambele partide, hotărârea finală cu privire la ordinea de pe liste va fi luată de conducerea centrală a Alianței. Însă, cei doi co-președinți arădeni au precizat că nu vor veni persoane din altă parte pentru a candida la Arad.

Alin Olteanu

Prim-vicepreședintele PRM Ioan Dolha răspunde acuzațiilor fostului său coleg:

„În politică, Iosif Crețiu e pe dinafară și la propriu și la figurat!"

Luând act de declarațiile făcute de fostul membru al PRM, Iosif Crețiu (exclus din partid în urmă cu câteva luni), consilierul local municipal Ioan Dolha, prim-vicepreședinte al Partidului România Mare, filiala Arad, ne-a contactat la redacție pentru a preciza poziția organizației în legătură cu acuzațiile apărute în ziarul „Adevărul".

În primul rând, Ioan Dolha ne-a spus că Iosif Crețiu nu mai are nici o calitate să vorbească despre PRM. **„În ce calitate vorbește despre partidul nostru? El a fost exclus din partid. Dar, de fapt, în ce calitate vorbește, pentru că nu mai este membru al nici unei formațiuni politice, fiind exclus și din PUNR? Dumnealui, în câteva luni, pentru buna sa purtare, în ghilimele, a fost exclus din două partide politice! Și nu știu dacă altele îl vor mai primi"**, ne-a declarat Ioan Dolha. În continuare, liderul PRM Arad a mai spus: **„Nu cred că oricine, de la un colț de stradă, acolo unde a fost aruncat de-atâtea ori, poate veni să ne dea sfaturi. Formațiunea noastră are destui membri care pot să facă acest lucru. Cei de la colț de stradă, eventual pot să le spună ospătarilor cam ce vor. Iar în cazul lui Crețiu sfatul nostru e să le dea sfaturi ospătarilor pe care-i are angajați, pentru că în politică el e pe dinafară și la propriu și la figurat".**

Întrebat dacă bănuiește care ar fi motivele care l-au făcut pe Iosif Crețiu să acuze că filiala PRM Arad nu este condusă de oameni capabili și că mulți dintre membrii obișnuiți vor părăsi formațiunea, Ioan Dolha a răspuns: **„Iosif Crețiu, așa cum ne-a obișnuit pe noi cei de la PRM și, ulterior, pe cei de la PUNR, nu se reprezintă pe dumnealui niciodată. Îi reprezintă pe alții. În cazul PRM-ului, acum, este exponentul unor persoane din afara partidului, care încearcă cu orice preț să destabilizeze partidul, pentru a-și face rost și ei de un loc călduț în vederea alegerilor generale din noiembrie".**

Alin Olteanu

PSD Titel Petrescu organizează Conferința Municipală

Duminică în Sala mică a Casei Sindicatelor se va desfășura Conferința Municipală a organizației PSD Constantin Titel Petrescu. Președintele organizației județene, Sorin Prișcă, va superviza conferința și din postura de vicepreședinte la nivel național, calitate pe care a obținut-o la recenta ședință a Comitetului Director, desfășurată la București.

T.S.

Aleșii locali ai Alianței PNL-PD - invitați la București

Aleșii locali ai Alianței PNL-PD Arad vor participa sâmbătă viitoare, în 24 iulie, la întâlnirea tuturor primarilor, viceprimarilor municipiilor reședință de județ, președinții și vicepreședinții consiliilor județene, președinții filialelor teritoriale din țară (bineînțeles, cei ai PD-ului și PNL-ului). Întâlnirea se va desfășura cu participarea copreședinților Alianței PNL-PD, Theodor Stolojan și Traian Băsescu și va cuprinde următoarele teme de discuție: 1. Activitatea primarilor Alianței în perioada următoare - preluarea gestiunii, priorități ale Alianței în administrație, surse de finanțare etc; 2. Participarea aleșilor locali D.A. în campania electorală pentru alegerile parlamentare și prezidențiale.

A.O.

Astăzi, Ilie Sârbu „instalează" noua echipă a PSD Arad

Ieri, președintele interimar al PSD Arad, Dimitrie Muscă, a fost prezent la București la întâlnirea cu conducerea centrală a partidului. În urma discuțiilor cu Ilie Sârbu, care răspunde de organizația arădeană, s-a convenit că astăzi acesta să vină la Arad pentru a „instala" oficial echipa pe care și-a ales-o Muscă.

Așa cum am mai scris, Comitetul de Coordonare va fi alcătuit din 15 membri și va conduce organizația până la alegerile care se vor desfășura după Congresul Extraordinar din august.

Simion Todoca

PSD va organiza alegeri preliminare pentru candidații la Parlament

Conform celor stabilite de către conducerea centrală, PSD va organiza în toate județele alegeri preliminare pentru candidații la Parlament. După cum ne-a declarat președintele interimar al PSD Arad, Dimitrie Muscă, vor fi stabilite criterii de evaluare pentru fiecare candidat în parte.

T. S.

Penegiștii își aleg noua conducere

La sfârșitul acestei săptămâni, în Sala Marriott din București, se va desfășura primul Congres al Partidului Nouă Generație (PNG). Din partea filialei arădene vor fi prezenți la lucrări 17 delegați conduși de președintele PNG Arad Helmut Duckadam. Ordinea de zi a lucrărilor se axează pe alegerea noilor structuri de conducere, structuri din care va face parte și liderul organizației arădene.

Un alt punct al ordinei de zi va fi prezentarea candidatului la președinția României și analizarea rezultatelor alegerilor locale. Nu în ultimul rând, se vor pune în discuție aliantele sau fuziunile cu alte formațiuni politice. Privitor la acest capitol, Gigi Becali, președintele PNG, a avut o întâlnire, la sfârșitul săptămânii trecute, cu liderii PUNR în vederea fuziunii celor două formațiuni politice.

Până în prezent, pentru PUNR propunerea PNG - ului rămas la nivel de intenție, peuneriștii formând o echipă de negociatori din care face parte și deputatul Nicu Cojocaru. De asemenea, liderii PNG au purtat negocieri în vederea apropierii de PNȚCD, dar care au fost întrerupte din cauza problemelor apărute în conducerea centrală a țărăniștilor.

Daniel Albu

Caius Parpală nu renunță la funcția de consilier județean

În ciuda declarațiilor făcute imediat după constituirea CJA și alegerea organelor de conducere, conform cărora va renunța la calitatea de consilier județean, Caius Parpală - fostul președinte al Consiliului Județean Arad s-a răzgândit.

Ca urmare a unei adrese înaintate Ministerului Administrației Publice, Caius Parpală a primit răspunsul că între funcția de consilier județean și cea de director la Regia de Drumuri Municipale nu există incompatibilitate, așa încât poate să-și păstreze ambele calități deținute în acest moment.

Conform Legii Administrației Publice Locale, articolul 30, alin (1), litera c. **„calitatea de consilier este incompatibilă cu funcția de manager sau membru în consiliul de administrație al regiilor autonome ori de conducere a societăților comerciale înființate de consiilile locale sau**

de consiliile județene".

În consecință, Caius Parpală, rămânând consilier județean nu încalcă legea deoarece el nu deține calitatea de director la o societate subordonată CJA, Regia de Drumuri Municipale fiind societate comercială a Consiliului Local Municipal.

A. Olteanu

OFERTA DE VARĂ

Încheiați asigurarea

CARTE VERDE

la ASTRA ASIGURĂRI și veți primi GRATUIT asigurarea locuinței și a familiei pe trei luni. Veniți la sediile ASTRA și veți beneficia în plus de reducere 30 % la asigurarea medicală pentru călătorii în străinatate.

Vara asta mergi cu ASTRA !

☎ : 253369, 254292, 251662

(0786233)

Cine are urechi de auzit...

(Urmare din pagina 1)

În aceeași ordine de idei - și spre a fi drepți până la capăt - **mi se pare că s-au cam exagerat rezultatele de la „localele" recent încheiate,** mulți vorbind de un adevărat dezastru în ceea ce privește PSD-ul. Cum ziceam lucrurile nu stau chiar așa și spre ilustrare **este suficient să comparăm rezultatele obținute după 4 ani de guvernare în 2000 de către PNL și PD și aceleași rezultate obținute - tot după 4 ani de guvernare, în 2004 - de către PSD.** Și situația din județul Arad este ilustrativă pentru majoritatea județelor țării. Așadar, ce rezultate a obținut pentru Consiliul Județean PNL-ul și PD-ul în 2000, la sfârșitul guvernării? Iată-le: conform statisticii **PNL-ul 7,2%, iar PD-ul - 7,98%.** Comparați aceste procente cu cele obținute de **PSD - în 2004,** la sfârșitul a 4 ani de guvernare (**și tot pentru Consiliul Județean**: unde votul este considerat politic): **20,86%,** situația fiind identică și la Consiliul Municipal.

Deci, cum se vede, dacă punem față în față rezultatele de la locale ale PSD-ului după 4 ani de guvernare și cele ale PNL-ului și PD-ului în 2000, tot după 4 ani de stat la Putere, unele concluzii ar cam trebui reconsiderate...

Cum ziceam, însă, conform logicii lucrurilor Alianța ar trebui să câștige, totuși, la toamnă. Și ar trebui să câștige pentru că - așa cum au arătat „localele" - lumea este cam sătulă de PSD, alegătorii vor altceva, vor o nouă echipă, vor și așteaptă o altă abordare a lucrurilor. O abordare mai puțin macroeconomică cum tot îi dă cu ea înainte Adrian Năstase și mai mult **micro,** dacă se poate zice așa. Respectiv, o mai reală și în primul rând o mai palpabilă îmbunătățire a **standardului de viață începând cu mărirea salariilor și terminând cu mărirea pensiilor.**

Pentru că om fi intrat noi în NATO, iar mâine, poimâine și în U.E., ne-om bucura noi, că, în sfârșit, putem ieși de-acum în lumea largă fără acele vize umilitoare de până mai ieri, ne gâdilă plăcut urechea aprecierile străinilor cu privire la progresele democrației în România, dar **toate acestea nu fac doi bani când salariul minim în România este de 2.380.00 de lei, iar pensia medie cu ceva mai mult - o adevărată bătaie de joc la adresa a milioane și milioane de români!** Aceste lucruri și nimic altceva vor duce probabil în toamnă la măturarea de pe scena politică pentru următorii ani a PSD-ului care n-a știut și nici nu a vrut să-și plece urechea la ceea ce doare și ceea ce resimte o țară întreagă, Năstase și ai lui fiind preocupați mai mult de buzunarele lor și de imaginea lor, decât de ceea ce vede și un orb!

Nu am nimic cu PSD-ul, dar cred că **nu i-ar strica să stea 4 ani pe tușă.** Nu ar strica, în primul rând **României, care merită o nouă șansă,** și nu i-ar strica și PSD-ului care în 4 ani de Opoziție va reînvăța ce este modestia și apropierea de oameni, ca să nu mai vorbim și despre auto-curățirea care se va face în PSD, după pierderea Puterii, de toți baronii și parveniții, **baroni și parveniți care, firesc, vor da năvală spre noul borcan cu miere - PNL și PD!** Așadar, atenție PNL și PD! Atenție, mai ales că au mai trecut prin așa ceva, nu demult. Cine are urechi de auzit...

P.S. Un cititor mă acuză că într-un articol precedent i-am luat apărarea lui Dimitire Muscă. Total greșit, deoarece **nu văd de ce un nespecialist în politică nu s-ar putea descurca în politică?** Ce, actualii politicieni au făcut vreo școală specială sau au două capete? Să fim serioși: **politica nu înseamnă** nu știu ce școli, **ci abilitatea de a trage tot felul de sfori.** Or, cei mai mulți oameni s-au născut cu o astfel de „calitate", așa că...

Dosarul Trifa

Comisarul șef Gudiu: „ Avem pe umeri răspunderea soluționării acestui caz”

(Urmare din pagina 1)

Mai există suspiciuni de sinucidere sau de omor, care pot să transpară pe ici, pe colo. Ei, din moment ce noi, poliția, am anunțat procurorul criminalist care este competent să soluționeze asemenea fapte, este clar că nu am luat în calcul numai varianta accidentului de circulație, ci ne-am sesizat și am adus procurorii la fața locului. A fost o echipă completă din cadrul Inspectoratului care se ocupă de omoruri sau de morți violente, este un compartiment special, alături de care a participat și procurorul criminalist, dl. Micle Blag, care era de serviciu. Sigur, având în vedere situația creată și fiind vorba despre fiul judecătorului Trifa, a venit și dl. procuror George Vlai, din aceeași compasiune pe care fiecare o înțelegem, când un coleg de-al nostru este pus într-o asemenea situație tragică. Pot să vă spun că s-au început cercetări foarte minuțioase la fața locului. Acuzațiile făcute ulterior, în sensul că nu s-au făcut cercetări la fața locului sunt nefondate.

– Am vorbit despre tergiversarea cercetărilor și de lipsa de transparență. Aceasta este întrebarea..

– Eu nu accept că poate fi vorba despre tergiversarea cercetărilor pentru că în aceeași seară procurorul a fost la fața locului. După un timp destul de scurt s-a procedat la constituirea echipei chiar și cu medicina legală și s-a efectuat o cercetare completă. De asemenea, autopsia a fost făcută în aceeași seară, s-au luat probe pentru tot felul de analize ulterioare și sigur că, toate acestea, au dus la crearea unor ipoteze, în fapt cele pe care le-am și spus înainte.

– Poate fi vorba și despre lipsă de transparență în anchetarea cazului, de exemplu în reținerile sesizate în informarea presei?

– Presa a fost informată în aceeași seară de către noi. Putem face această probă. Am dat acest caz pe media a doua zi dimineața. S-a terminat autopsia în jur de ora 21- 21,30. A doua zi dimineața a apărut știrea și s-a publicat ceea ce s-a găsit, cu mențiunea că urmează să se facă cercetări. Echipa noastră specializată este la dispoziția procurorilor, a fost încă de atunci, pe tot parcursul anchetei și toți oamenii care se ocupă de această problemă au fost și sunt la dispoziția procurorilor.

– La ce concluzie au ajuns criminaliștii arădeni - dacă au ajuns - la aproape o lună și jumătate de la dispariția tânărului Trifa? A fost sinucidere, a fost asasinat? Aveți totuși o concluzie, sau măcar se conturează una?

– Deocamdată eu nu pot să mă pronunț, fiindcă, v-am spus de la început, cazul este sub supravegherea procurorilor și dosarul se află la Parchet. Noi suntem cei care, împreună cu procurorul, sau la dispoziția procurorului, prezentăm toate actele care ne sunt solicitate. Știți foarte bine că acest dosar a fost cerut de către Parchetul General. Chiar dl. procuror Vlai a fost cu dosarul la București. Dânsul va prezenta concluziile de acolo. Din punctul meu de vedere, n-aș vrea să fiu înțeles greșit; cred că nu este vorba nici despre o sinucidere, nici despre un accident. Este o moarte violentă, cum a fost clasificată încă de la început. S-ar putea să stabilească expertiza, sau contraexpertiza. Poate fi și o altă cauză, însă nu eliminăm nici contribuția accidentului la inițierea unor leziuni existente pe corpul victimei.

– Judecătorul Ioan Trifa a emis o judecată extrem de dură referitor la instituția pe care o conduceți, citez: „există polițiști arădeni care patronează crima organizată în județul nostru”. Cum comentați această acuză?

– Mie îmi pare rău că s-a ajuns la o astfel de acuză, așa cum îi spuneți dvs. Este părerea unui om care ar putea să fie foarte abilitat pentru a face asemenea acuze. Dar, poate că ar fi bine, dacă există posibilitatea, să se probeze această acuză. Nu cunosc datele pe care dl. Trifa le are cu privire la această acuză și așteptăm să fim acuzați cu probe și nu în presă, între ghilimele.

– Totuși, cât de mult a contat, în desfășurarea cercetărilor, faptul că tatăl victimei este judecătorul Ioan Trifa? Altfel spus, această situație v-a ușurat sau v-a îmbovărat munca specifică?

– Pot să spun cu sinceritate că pentru noi nu este important, sau prea important, cine este victima unui accident sau a unei agresiuni sau chiar a unui act de violență care poate duce la decesul unei persoane. Pe noi ne interesează exact situația în care s-a produs, care sunt urmările, care sunt autorii și situația concretă care a dus la producerea incidentului. Trecem peste acest obiectivism absolut necesar instituției noastre și spunem că există un dram de subiectivism în ideea durerii care și pe noi ne-a încercat cunoscând atât de bine familia Trifa.

– D-le comisar șef, există fii de polițiști implicați în cazul Trifa, fie ca martori, fie ca suspecți?

– Am înțeles din cele scrise de dvs. și am și verificat aceste suspiciuni care se pot crea în cazul audierii unor copii de polițiști. M-aș feri de cuvântul implicat. Când spui implicat înseamnă că ai o legătură cu cazul și chiar poți să ai o răspundere pentru cele întâmplate. A fost audiat unul, și ne referim aici la copilul d-lui Pană. Am înțeles că băiatul colegului nostru a fost pe strand în acea seară și la un moment dat chiar s-a întâlnit cu acea grupare de tineri, printre care se afla și copilul d-lui Trifa. Din discuțiile cu cei care studiază dosarul am înțeles că nu sunt suspiciuni care să facă o legătură directă sau chiar indirectă între copilul polițistului nostru și caz. De fapt, în acea seară pe strand erau foarte mulți tineri și probabil, mai mulți copii de polițiști.

– De ce credeți că opinia publică percepe situația în sensul că poliția arădeană ar avea ceva de ascuns în acest caz?

– Eu pot să vă spun la modul cel mai sincer că poliția română, poliția arădeană, nu are nimic de ascuns. Sigur că ar putea fi considerată o oarecare lipsă de transparență în ideea în care competența soluționării unui astfel de caz, care din start a fost cercetat pe mai multe piste, pe mai multe idei, pe mai multe variante a căzut în sarcina Parchetului, adică a procurorului criminalist. Și el, ca și noi, de fapt, după cum prevede legea penală, într-o anumită fază a cercetării, aceea de întocmire a actelor premergătoare, procesul nu este public. Nu este secret, dar nu este nici public. Poate că din această cauză, nu toate investigațiile, nu toate datele au fost puse de către procuror la dispoziția presei. Subliniez, încă o dată, că dosarul nu a fost la poliție nici un minut. Asta nu înseamnă că vreau să-i acuz pe procurori, dar există această fază a actelor premergătoare care este faza nepublică. În concluzie, în momentul în care procurorul, care este procuror criminalist, cu o experiență vastă pe care o știți foarte bine și îi cunoașteți pe cei doi mari profesioniști de la Parchet cu care noi lucrăm de multă vreme, se vor pronunța cu privire la evenimente și la modul în care acestea s-au produs, presa va fi informată prompt. Sigur că și noi vom putea să vă spunem mai multe. Deocamdată atâta putem să vă spunem, atâta știm de la procuror.

– Redactorii noștri care s-au ocupat de cazul Trifa au fost sfătuiți să-și vadă de treabă. Culmea, această amenințare voalată pare să vină din partea unui polițist. Cum comentați acest fapt ce poate fi interpretat ca o tentativă de intimidare a presei?

– Așa cum bine știți, după ce am citit în ziar acel articol al dvs., cum că din rândurile Poliției cineva a amenințat presa sau pe cei care se ocupă de acest caz, m-am deplasat la dvs. și v-am rugat, dacă se poate să primim datele necesare pentru a identifica persoana. Am vrut să remarcați buna intenție a poliției, a conducerii, deschiderea pe care o avem. Și vă spun la modul cel mai ferm și cel mai cert că în condițiile în care unul dintre cadrele noastre, indiferent cine, din comandă, din celelalte structuri, este suspect de astfel de practici, vom cerceta și suntem dispuși să-l punem la dispoziția Parchetului Curții de Apel de la Timișoara care este competent să cerceteze și să dovedească dacă noi avem o asemenea implicație. Sigur, asemenea suspiciuni pot să apară, pot să fie puse pe seama oricui, ele trebuie verificate și dacă se stabilește că noi, unul dintre polițiști, vorbesc despre toți acum, că eu îi reprezint pe toți, au o asemenea preocupare, fapt de care eu mă îndoiesc, atunci sigur că vom lua măsurile necesare. Chiar vă rog să aveți bunăvoința să ne sprijiniți în identificarea acestor piste și să vedem dacă sunt sau nu adevărate. Pentru că altfel ar plana asupra noastră această doză de neîncredere care nu face bine nimănui. Eu vă pot spune la modul cel mai ferm că, deocamdată nu sunt nici un fel de suspiciuni la oamenii noștri și dacă sunt sau vor fi dovedite nu avem nici un fel de probleme în a ne pune la dispoziția celor care pot să intervină.

– Veți fi în totalitate „reabilitați” dar și recompensați cu recunoștința opiniei publice, când veți veni, împreună cu organele de procuratură, cu rezolvarea cazului. Până atunci, d-le comandant, vă rog să ne spuneți ce legătură are comisarul Pană cu acest caz, dacă are vreuna?

– Apropo de partea cu reabilitarea dați-mi voie să vă asigur, cu Biblia pe masă, dacă vreți să o spun și așa, de cea mai deschisă colaborare pe care noi o putem avea. Fiecare dintre noi are un copil, fiecare am putea să ajungem într-un moment în care să se întâmple o tragedie. Avem toată bunăvoința pentru a merge până la capăt, să clarificăm și să ne reabilităm, între ghilimele, așa cum spuneți dvs., în fața opiniei publice. Deși nu ne simțim deocamdată vinovați sub nici o formă, nici pentru tergiversare, fiindcă aici au fost necesare multe expertize. Am fost acuzați că am făcut cercetare din avion, dar noi am făcut-o profesionist, pentru a putea observa toate traseele. Am făcut tot ce ne-a stat în putință, cu cei mai buni specialiști. În ceea ce-l privește pe dl. Pană, sigur că el nu s-a ocupat special de acest caz. Nu a fost chemat la fața locului, deși face parte din compartimentul de specialitate.

– A fost trimis după principalul martor, cel care a stat în dreapta victimei în mașină, în momentul accidentului...

– Este posibil ca atunci când s-au făcut aceste trimiteri de către echipa condusă de procuror, care-i are la dispoziție pe toți cei care lucrează în compartiment. Nu s-a făcut legătura atunci cu faptul că fiul lui Pană urmează să fie audiat ca martor. Din momentul în care ne-am sesizat, sau am fost sesizați, sau s-a făcut o apreciere în presă sau în public, că dl. Pană sau fiul lui ar avea o cât de mică implicare în acest caz, a fost retras și se ocupă de alte cazuri. Nu aș vrea să planeze suspiciuni asupra d-lui Pană. Deocamdată, nu există nici un fel de element care poate să ducă acolo. Poate că dl. procuror vă va spune mai multe despre ceea ce a reușit să vorbească cu fiul d-lui Pană.

– Nu vrem să facem suspect pe nimeni, decât vrem să relatăm în presă ceea ce aflăm. Și o ultimă problemă. Ați auzit vreodată, fie ca simplu cetățean, fie ca specialist, profesionist, comandant, vorbindu-se despre faptul că tânărul Trifa ar fi fost ucis prin trecerea repetată cu mașina peste el?

– Este prima dată când aud această variantă. Noi suntem acei profesioniști care discutăm și vorbim și apreciem pe probe. Acționăm pe toate pistele care apar chiar în cursul derulării lor. Moartea este violentă, este clar.

– După aprecierea dvs., cu atâta experiență în munca de poliție, de investigații și anchete, ce aprecieri puteți face în legătură cu posibilitatea de a se descoperi adevărul? Eu nu spun nici că a fost crimă, accident sau sinucidere, nu putem ști, noi suntem ziariști. Dar dvs. cum estimați rezolvarea acestui caz?

– Ar fi prematur să mă pronunț și poate nu aș avea datele necesare, dar încerc. Sigur că noi urmărim de șapte săptămâni, zilnic, acest caz, iar tergiversarea cercetărilor, mai bine zis încetineala acestora nu este subiectivă, ci obiectivă. Unele probe încă nu au venit de la laboratoare, sunt trimise la București, sunt unele solicitări către firmele de telefonie mobilă care încă nu au venit din motive independente de voința noastră și a procurorului. Și încă o dată vă spun cu tot regretul și cu toată compasiunea pe care o port familiei Trifa, părerea mea este că nu este vorba despre o crimă.

– Mulțumim, d-le comisar - șef.

Jurnaliști pentru o zi

***Facultatea de Științe Umanist-Creștine din cadrul Universității de Vest „Vasile Goldiș" Arad** a organizat recent un concurs de jurnalism, dedicat elevilor de liceu cu aptitudini de gazetar. Acțiunea, organizată sub deviza **„Jurnalist pentru o zi"**, a mobilizat elevi din întregul județ, precum și din Timișoara, aceștia prezentând comisiei de analiză, formată din jurnaliști de carieră, un interviu real sau imaginar cu o personalitate a perioadei contemporane, precum și un eseu despre lumea în care trăim.*

În afară de acordarea unor premii în bani și cărți, juriul - din care a făcut parte și reprezentantul ziarului „Adevărul" - a decis și publicarea unor fragmente din cele mai apreciate lucrări, în paginile unor publicații arădene. În acest sens, am extras și noi unele mostre de talent gazetăresc dovedit de liceenii concurenți.

Lumea în care trăiesc - văzută din perspectiva unui omuleț

Lumea aceasta e plină de greșeli și e locuită de două categorii de oameni: URIAȘII - câțiva și OMULEȚII - cei mulți. Numai așa o pot percepe prin ochiul meu ascuns sub rama ochelarilor. Greșeli minore pentru unii, care însă pot schimba întreg cursul unor vieți. Și nu vorbesc aici de noi, omuleții de rând transformați adesea în soldăței de plastic nevoiți să își satisfacă insuficientul stagiu militar, ca apoi să fie trimiși pe câmpul de bătălie insuficient de bine pregătiți în lupta cu viața. Nu. Noi suntem victimele unui sistem greșit, pe care însă nu încearcă nici un uriaș să îl schimbe fiindcă uriașii nu au un motiv concret s-o facă. Nu le aduce nici un câștig, așa că nu le pasă.

Și atunci, noi, omuleții, suferim.

Suferim când suntem nevoiți să vedem atâta nedreptate, când știm că suntem pe drumul cel bun și dintr-o dată, pe neașteptate, șoseaua se surpă sub picioarele noastre și suntem nevoiți să o luăm de la început, fără să fi înțeles vreodată de ce anume.

Suferim când așteptăm să ni se împlinească visele promise de atâta timp, și întâlnim doar obstacole, pe care numai monedele aurite care izvorăsc din Olanda le pot înlătura, răpindu-le astfel din lumină.

Suferim fiindcă, într-un anumit moment, ajungem să ne pierdem credința în magia noastră de a înfăptui răsărituri, și ne considerăm pe noi înșine o greșeală. Atunci credem că suntem inutili și urmează să trăim o viață întreagă cu povara acestei inutilități în spate.

Sunt doar un omuleț care simte că se îneacă, deoarece are senzația că nimeni nu-i poate garanta că va supraviețui maselor de mediocrități. Și nimic din ce mi-ar putea spune cineva nu mi-ar putea schimba această perspectivă pe care o am asupra lumii în care trăiesc, după ce am văzut atâtea lacrimi de omuleți talentați, care ar avea absolut toate șansele să devină giganți, dacă pur și simplu cineva, acolo sus, un uriaș cu inimă, ar încerca măcar o dată să îmbunătățească acest sistem de greșeli care ne copleșește.

Știți, noi omuleții suntem întotdeauna gata de încercări. Avem nevoie doar de șanse ... adevărate.

Ceea ce mă liniștește - într-o oarecare măsură, ce-i drept - e că descopăr din când în când uriași care au fost odată omuleți. Și care au tăria de caracter și sufletul necesare să facă ceva contra sistemului de greșeli. Dar nu le reușește decât parțial fiindcă sunt asimilați de aceleași mase ale omuleților care trebuie să se conformeze cu ceea ce le este dat, fără să aspire la statutul de uriaș.

Vorbeam de uriași și omuleți. Dar cum rămâne cu roboții?

Cristina Pușcaș
Liceul „A.M. Gutembrun"

Lumea în care trăim

Cu siguranță că nu o dată ne-am întrebat cum este lumea în care trăim și tot atât de sigur este și faptul că răspunsul a fost confuz sau s-a lăsat mult așteptat. Ceea ce este sigur este faptul că lumea în care trăim este văzută diferit de fiecare dintre noi, însă exista câteva lucruri pe care toți le vedem și cu ajutorul cărora ne facem o părere, fără a fi nevoie de foarte multe analize sau statistici asupra acestora.

Pentru a vedea aceste lucruri pe care le întâlnim în fiecare, trebuie doar să fim puțin atenți la ceea ce ne înconjoară astfel că printr-o simplă plimbare pe Bulevardul Revoluției putem descoperi lumea ascunsă în „Mica Vienă" din vestul României.

Este o după-amiază toridă și v-ați dori să aveți halucinații dar nu aveți, este pur și simplu realitatea: clădirile impunătoare care se îngrămădesc pe bulevard, unele sunt proaspăt renovate iar pe lângă altele parcă tocmai a trecut cutremurul, deoarece au ornamentele rupte, tencuiala căzută iar praful depus nu dă nici un semn că va fi șters, poate doar împrăștiat de vânt; la parterele clădirilor vedem vitrinele cu diferite produse care te atrag ca un magnet, după vizita magazinelor ești uimit de prețul mărfurilor raportat la salariul minim și poate chiar speriat de calitatea mărfurilor, calitate pe care pentru a o observa trebuie totuși să aveți niște cunoștințe în domeniul respectiv în caz contrar trebuie să vă lăsați pe mâna vânzătorului care ..., ce să facă? Trebuie să-și vândă marfa...

Bătrânii, cu îmbrăcăminte sărăcăcioasă trec și ei pe lângă vitrine și nu îndrăznesc să intre făcându-și repede drumul către piață unde cu siguranță vor găsi prețuri adecvate veniturilor lor; și că tot spuneam de venituri, odată cu încălzirea vremii apar și cerșetori care încearcă să-și câștige existența din mila celor care-și permit să le fie milă iar dacă nu sunt mulțumiți de ceea ce au primit nu veți fi scutit de a asculta jigniri și înjurături pentru care culmea - ați mai și plătit.

Seara se apropie și căldura înăbușitoare încă plutește deasupra orașului, agitația nu este mai mare decât la amiază dar nici mai mică decât dimineața; sunt doar niște siluete mișcându-se grăbite spre destinație, dintre acestea se remarcă unele adolescente și femei care doresc să se afirme odată cu încălzirea vremi. Ele fac tot felul de lucruri pentru a ieși în evidență cum ar fi: machiajul strident și de prost gust crezând că în acest mod își ascund unele defecte, însă ceea ce fac este să le accentueze; îmbrăcămintea este o altă modalitate folosită pentru afirmare; pantaloni cu talie joasă și transparenți, bluzițe transparente și cu decolteu foarte generos și fustițe de 10 cm; toate acestea sunt foarte purtate denotând o vulgaritate care a luat locul bunului gust și bunului simț, însă dacă vreți să scăpați de toate acestea nu trebuie decât să vă îndreptați pașii spre parcul copiilor unde vă veți putea clăti atât ochii cât și sufletul cu: fericirea, bunătatea și puritatea copiilor.

Palatul Cultural, Biblioteca „A.D. Xenopol" și Teatrul „Ioan Slavici" sunt câteva din locurile în care oamenii, preocupați de cultură, se întâlnesc după ce au petrecut o zi întreagă muncind sau fiind implicați în diverse activități creându-se - și astfel o lume proprie.

Toți trăim în această lume nu foarte frumoasă, dar nici foarte urâtă; însă să nu uitați că mai aveți și o lume a voastră în care evadați la fel cum fac cei care sunt preocupați de cultură și să nu uitați că posibilitatea de a alege cum și unde să trăiți. Viața există și vă aparține doar vouă...

Noaptea se așterne, dimineața va veni și evenimentele vor fi reluate iar și iar...

Adina Tudor
Colegiul Național „Moise Nicoară"

Lumea la șaisprezece ani

Viața la șaisprezece ani e ... bicoloră, între roz și negru nu există nici o altă culoare. Rozul înseamnă clipele în care zâmbești, ești senină și veselă, iar negrul acele momente în care, tristeți în greutatea plumbului îți seacă sufletul, înlăcrimează ochii, spulberă speranțele.

E bicoloră, fără tranziții, fără tonuri, fără umbre.

Totul e ca o clipă efemeră cuprinsă în eternități. Clipele ce se imprimă adânc în memorie, cuprinzând prima îmbrățișare, primul sărut, primele bătăi puternice de inimă dinaintea unei întâlniri, prima dragoste, prima despărțire, primul regret. Și unele clipe au tendința de a se întinde, cuprinzând în ele propriile mele trăiri.

Mi se pare uneori că sunt neînțeleasă, în special de cei ce au trecut de vârsta mea. Pare că cei mari și-au pierdut puterea de a înțelege sentimentul de singurătate, frământare. În special părinții au tendința de a evita ce au simțit la aceeași vârstă.

Viața mi se pare un amestec de minciună și de adevăr. E plină de tăceri de neînțeles pentru părinții ce deobicei întreabă. „Ce-i cu tine? Ce să răspunzi când, chiar și pentru tine e de neînțeles, spui „Nu am nimic!" și acest răspuns e amestec de adevăr și minciună pentru că nu am nimic dar câte am pe suflet.

Totul e plin de întrebări rostite sau ținute în tine, de taine mici, știute doar de prietene eventual aflate și de mama...

Există și lungi convorbiri telefonice, bilete aruncate pe sub bancă în timpul orelor de curs, chicoteli, flirturi nevinovate.

Mai sunt și întâlniri cu o mulțime de oameni noi, cu probleme noi, cu vederi și păreri diferite de ale mele. Acest lucru mi se pare fascinant și încerc să învăț ceva de la fiecare persoană. Am observat, vorbind cu alții cât este lumea de nesigură pe ea, de viitor. Încercând să îi înțeleg am început să îmi pun și eu probeme în legătura cu cei foarte săraci, bolnavi, neajutorați, marginalizați. Câteodată, din egoism tind să trec peste multe din astfel de probleme.

În centrul preocupărilor e totuși.. școala, în special desenul, arhitectura. Îmi pare rău că există ore care nu mă interesează, că mai există și chiul. Oare de ce există chiulul? Uneori fără motiv, nu mai am chef de nimic sau am chef dê o discuție mult mai „interesantă" decât cea de la ore. Doamne, ce complicat e totul!

Și în orele de răgaz, simt cum degetele tremură să apuce cărbunele, pentru ca coala albă din fața mea e ceva ce mă face să fiu într-adevăr eu. Pe ea pot visa, pot să-mi descarc tristeți neînțelese sau ascunse, mă pot clădi.

Acum încep să o judec pe mama. Dintr-o dată văd cât e de demodată, cum nu știe să se îmbrace la ultima modă, cum îți dă sfaturi de care îți vine să râzi și de care, auzindu-le mereu, te plictisești de moarte. Începi să o dezaprobi în toate pentru ca-n final să recunoști, cu-n oarecare regret că, totuși este cea mai „tare".

Acum toți devin neînțeleși, îngrijorați când întârzii puțin stând de vorbă cu o prietenă sau când te plimbi prin parc, cu El.

Toți îți dau sfaturi, caută să te-nvețe ce e viața din greșelile lor și uită că tu vrei viața ta, că nu ți-e frică să greșești, că nu ți-e frică de nimic.

Mă simt plină de contradicții, iubesc și urăsc în aceeași clipă, tind spre dreptatea absolută în jurul meu, încerc să pedepsesc pe cei ce mă rănesc. Încerc să bravez, să mă răzbun, să simt mereu gustul dulce amărui al victoriei cu orice preț. Nu contează că în clipa următoare victoria numai există!

Șaisprezece ani înseamnă multe cărți citite, în special cele neimpuse de programă, petreceri la care stai cu ochii pe ceas, întrebându-te ce va spune mama că ai întârziat.

E timpul când ești mai sensibilă decât o floare. Când o simplă ironie, zâmbet sau chiar glumă, te pot răni. Ești plină de complexe, prea înaltă sau slabă, păr prea creț - prea drept, nas prea lung ... totul e „prea".

Tot înseamnă descoperire ... în primul rând autodescoperirea mea. Viața mi se pare ca o săgetă, ce poate fi ... frântă în zbor sau înălțată spre înalt!

Claudia Achim
Liceul de artă

Înconjurată de știri

Sunt înconjurată de știri: un accident teribil s-a petrecut pe o șosea dintr-un oraș apropiat, mulți oameni au murit, în aceeași clipă în altă zonă a Pământului a avut loc un atac terorist, apoi mă gândesc câte avioane se prăbușesc pretutindeni în lumea asta, câte războaie fără sens au avut loc, doar pentru ca unii *oameni* sau crezut mai buni decât erau, doar pentru că au crezut că pot deține putere și renume, doar pentru că au vrut o schimbare, milioane de nevinovați murind.

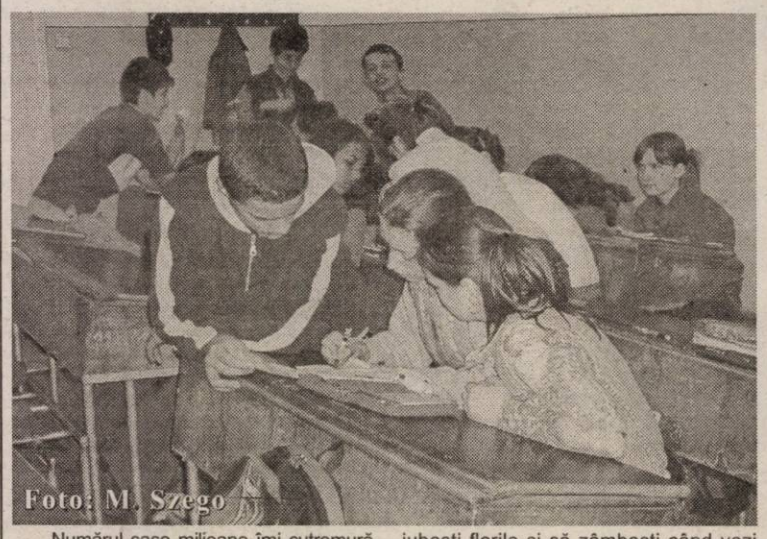
Foto: M. Szego

Numărul șase milioane îmi cutremură mintea, număr care reprezintă creștinii persecutați doar pentru că nu au acceptat tradițiile impuse tot de *oameni*. Câte spitale adăpostesc bolnavii, câte maladii și virusuri se răspândesc asupra populației și ... atâtea catastrofe ne mai oferă și natura, de asemenea și *omul* nu poate face nimic.

Mă așez în fața calculatorului și citesc un articol primit în căsuța poștală din partea unui site creștin. Aflu că trebuie să mă simt foarte binecuvântată dacă sunt sănătoasă, dacă am ceva hrană în frigider și poate câțiva mărunți într-o pușculiță, dacă părinții mei sunt în viață și dacă pot merge liniștită la biserică, deoarece milioane de oameni mor săptămânal din cauza foametei și din cauza sărăciei și peste trei miliarde merg cu teamă la locul de închinare, mii de oameni s-au sinucis de-a lungul timpului din cauza lipsei de bunăstare și sens a vieții. Cu toate acestea, în general, *oamenii* au fost autoritari, lipsiți de cele mai multe ori de principii și scopuri, de rațiune sau chiar irațiune când era cazul.

„Să simți că lumea e fără margini, că suntem atât de mici, că frumusețea are pete și este trecătoare, că dreptatea nu se poate realiza, că nu putem ști niciodată adevărul. Să fii din cauza asta trist... să iubești florile și să zâmbești când vezi oameni care nu știu nimic și habar n-au de nimic, care nu bănuie nimic și își au socotelile lor..." Acestea sunt cuvintele care mă trimit tot mai mult cu gândul la lume, la oameni și la realitate, aceasta este neliniștea metafizică despre care vorbea Camil Petrescu.

Ce este lumea? Ce putem cunoaște din ea? Oamenii care au căutat o dezlegare se numesc filosofi, iar răpsunsurile lor, filosofie. De aceea există o așa numită teorie a cunoașterii; chiar dacă tot acest sistem pare o realitate nepătrunsă, unii se miră că filosofia se ocupă de lucruri excesiv de simple.

Medicina persistă în semne de întrebare, unii cred că de două mii de ani n-a făcut nici un progres, în afară de chirurgie, care este tehnică pură. De-a lungul timpului, medicii au recomandat tratamente pe care mai apoi să le retragă. Paradoxal, populațiile care resping medicina, trăiesc mai sănătos și mai mult decât cele care la tot pasul aleargă după doctori.

Mediul înconjurător e nesigur, tot ce percepem putem cunoaște prin simțuri ... dar și simțurile sunt înșelătoare... „culoarea nu e a lucrurilor, e a ochiului nostru". Simțul interior e înșelător, chiar visele sunt o viață înșelătoare. Ajung într-un final la o concluzie sigură: că lumea este nesigură, totul este relativ. Mulți oameni înțelepți au încercat să demonstreze că există un element absolut. Fiecare a avut un sistem al lui. Thales spunea că absolutul este apa, pentru Heraclites focul era absolutul, Pytagora credea că pământul e singura realitate din lume, alții au găsit că mișcarea este absolută așa cum pot vedea în istoria omenirii... și fiecare a căutat un ***absolut***, iar cei care l-au căutat toată viața și nu l-au găsit au ales să se considere atei ... și prin asta dumnezei proprii. Acești oameni caută atributul dumnezeirii lor, voința supremă absolut liberă și bineînțeles ajung să-și exprime în mod esențial nesupunerea și libertatea înfricoșătoare prin a-și pune capăt zilelor.

Mai sunt și alți înțelepți care au găsit că rațiunea e un bun instrument și că ea ne poate ajuta să descoperim câteva adevăruri absolute, iar o categorie mai rară de filosofi sunt cei creștini care caută absolutul în Dumnezeu.

Aceasta e lumea în care trăiesc, o lume unde toți caută după o alta, o lume unde toți caută un absolut ... acum depinde de fiecare dacă îl găsește sau dacă trece prin *lume* doar ca un *om*.

Mă dezmeticesc de mulțimea gândurilor și de complexitatea lumii și a oamenilor și mă pun în starea de a mă întreba dacă oare le sunt superioară pentru că am găsit absolutul și pentru că mă aflu printre ***cei rari.***

Andreea Patcan
Liceul Pedagogic „D. Țichindeal"

Pagină coordonată de V. Filip

Canicula a dat bătăi de cap și agenților economici

Neasigurarea microclimatului la locul de muncă - sancționată cu 50 de milioane de lei !

Când temperaturile sunt foarte ridicate, angajatorii trebuie să ia toate măsurile prevăzute de Legea protecției muncii nr. 90/1996 și Normele Generale de Protecție a Muncii - 2002 pentru asigurarea condițiilor de microclimat la locul de muncă. Inspectoratul Teritorial de Muncă (I.T.M.) Arad atenționează agenții economici asupra obligativității respectării prevederilor Legii nr. 346 din 18 iulie 2001, pentru aprobarea Ordonanței Urgență a Guvernului nr. 99/2000 privind măsurile ce pot fi aplicate în perioadele cu temperaturi extreme pentru protecția persoanelor încadrate în muncă. Astfel, pentru ameliorarea condițiilor de muncă este necesară reducerea intensității ritmului și activităților fizice, asigurarea ventilației la locurile de muncă, alternarea efortului dinamic cu cel static, alternarea perioadelor de lucru cu perioadele de repaus în locuri umbrite, cu curenți de aer. Pentru menținerea stării de sănătate a angajaților este obligatorie: asigurarea apei minerale adecvate, câte 2-4 litri/persoană/schimb; asigurarea echipamentului individual de protecție; asigurarea de dușuri.

În situația în care unii angajatori nu pot asigura salariaților astfel de condiții, vor lua, de comun acord cu reprezentanții sindicatelor sau cu reprezentanții aleși ai salariaților, măsuri de reducere a duratei zilei de lucru; eșalonarea pe două perioade a zilei de lucru: până la ora 11,00 și după ora 17,00, în perioadele cu temperaturi ridicate extreme; întreruperea colectivă a lucrului cu asigurarea continuității activității în locurile în care aceasta nu poate fi întreruptă, potrivit prevederilor legale. Aceste măsuri vor fi stabilite dacă temperaturile ridicate extreme se mențin pe o perioadă de cel puțin două zile consecutiv.

Pentru nerespectarea acestor prevederi legale agenții economici pot fi sancționați contravențional cu amenzi între 25 și 50 de milioane de lei.

„În unitățile în care funcționează Comitetele de Securitate și Sănătate în Muncă, măsurile vor fi stabilite de acestea, iar în instituții și unități de finanțare din fonduri bugetare și extrabugetare, măsurile vor fi stabilite de ordonatorii de credite, respectiv conducătorii instituțiilor", ne-a informat **Liviu Crișan** - inspectorul șef al I.T.M. Arad.

Angajatorul are, de asemenea, obligația de a lua măsuri pentru prevenirea unor îmbolnăviri determinate de muncă în condiții de temperaturi extreme. Prin urmare, să asigure examenul medical la angajare, precum și controlul medical periodic, urmărind depistarea precoce a contracandidaților pentru munca la temperaturi crescute; să treacă, după posibilități, în alte locuri de muncă sau să reducă programul de muncă pentru persoanele cu afecțiuni care au contraindicații privind munca la temperaturi extreme. În cazul nerealizării acestor măsuri, angajatorul poate fi sancționat cu amenzi cuprinse între 15 milioane de lei și 25 de milioane de lei.

În sensul prevederilor Ordonanței de Urgență, temperaturi ridicate sunt considerate temperaturile de peste 37 de grade Celsius sau când indicele de temperatură-umiditate depășește pragul valoric de 80. Liviu Crișan ne-a mai declarat că, în perioada următoare, inspectorii de muncă vor efectua acțiuni de control. **„Până acum nu am avut nici o sesizare în acest sens, dar cei care au reclamații că agenții economici încalcă legea ne pot contacta la numărul de telefon 257.220"**, încheie Inspectorul șef al I.T.M. Arad.

Nadia Bodran

„Linia vieții"

Ieri la ora 17, la Muzeul de Artă Arad a avut loc vernisajul expoziției de grafică „LINIA VIEȚII" a pictorului slovac Miroslav Cipár. La evenimentul organizat de către Ambasada Republicii Slovace în România în colaborare cu Complexul Muzeal Arad au participat, în afară de autorul lucrărilor, excelența sa, ambasadorul Republicii Slovace la București, Ján Soth și directorul Institutului Slovac din Budapesta, fost ambasador al Republicii Slovace în România, Milan Resutik. Expoziția reunește peste 40 de lucrări grupate pe patru cicluri.

După vernisajul de la Arad, o parte din exponate au fost transferate, pentru câteva ore, la Țipari unde, în aceeași seară, a avut loc un alt vernisaj. Și această manifestare, care s-a derulat sub genericul „Cipár a Țipari" a fost onorată de prezența acelorași distinși oaspeți. Artistul Miroslav Cipár a avut, până acum, expoziții personale la Praga, Havana, Paris, Osaka, Kobe, Tokio, Berlin, Köln, Washington, Dayton, New Delhi.

PROGES
pentru amenajări interioare
str. Dorobanți nr.55
Tel.: 282.021
PARCHET LAMINAT
142.000 lei/mp*
FOLIE 2mm GRATUITA
* fără TVA
(c. 10/2004)

În atenția pensionarilor cu facultate!

Persoanele pensionate anterior datei de 01.04.2001 beneficiază de recunoașterea ca stagiu de cotizare a perioadei de studii unviersitare efectuate la curs zi.

Acest drept este conferit de Legea 276/02.07.2004 care modifică Legea 19/2000.

Conform art. 38, alin. 1, lib. b, din Legea 19/2000, constituie stagiu de cotizare asimilat pentru pensionare perioada în care o persoană **„a urmat cursurile de zi ale învățământului universitar, pe durata normală a studiilor respective, cu condiția absolvirii acestora."**

Recalcularea pensiilor pentru aceste persoane, pensionate anterior datei de 01.04. 2001 se efectuează la cerere și se acordă începând cu luna următoare celei în care s-a depus cererea.

Cererea trebuie însoțită de următoarele acte:

- diploma de studii (original și copie xerox)
- foaia matricolă (original și copie xerox); dacă din foaia matricolă nu rezultă durata normală a studiilor și forma de învățământ (curs zi), se va prezenta adeverință eliberată de unitatea de învățământ superior la care au fost absolvite studiile din care să rezulte elementele de mai sus
- cupon pensie
- copie xerox buletin sau carte identitate

În cazul în care o persoană a urmat o parte din durata normală a cursurilor la zi și o parte sub altă formă, se consideră perioada asimilată doar anii absolviți la zi.

„Rugăm persoanele interesate să manifeste înțelegere în respectarea prevederior legale și să prezinte toate documentele necesare pentru recunoașterea perioadei, astfel suntem în situația de a nu putea înregistra cererile.

Totodată, volumul lucrărilor de recalculare va fi foarte mari ceea ce conduce la prelungirea termenului de rezolvare a cererilor", ne-a mai informat d-na Mărioara Gozman, director executiv adjunct al Casei Județene de Pensii Arad.

În piețele arădene

Producători agricoli de la țară - jecmăniți de comercianții de la oraș

☛ (Urmare din pagina 1)

Aproape că nu mai ai unde să parchezi. Ne îndreptăm spre parcarea special amenajată pentru comercianți. Acolo se fac „afacerile" dintre producători și comercianții care vin cu noapte-n cap să cumpere produsele de la țărani, la jumătate de preț. Oamenii își descarcă mărfurile din mașini, unii pentru a le aranja la mese, iar alții pentru a le vinde direct, en-gros, comercianților „de oraș". Mărfurile cumpărate en-gros dimineața de către comercianți sunt vândute, mai târziu, în timpul zilei, la prețuri duble. Ne apropiem. Auzim doi bărbați purtând o discuție mai aprinsă. Era un producător și un comerciant. Negociau prețul la cartofii noi. **„Îți dau 4500 de lei pe kilogram!..."** îi spune bărbatul cu ten măsliniu țăranului. **„Așa mai bine mă duc cu ei înapoi de unde am venit!"**, îi replică celălalt. **„Mai jos de 6000 de lei nu-i las, pentru că nu mai câștig nimic..."** După câteva minute de contraziceri ajung la un consens.

„Ne convine să vindem marfa mai repede, chiar și la preț mic"

Alți producători cu care am și stat de vorbă sunt o bătrânică ce a venit la piață împreună cu fiul ei să vândă legume de sezon: roșii, ardei, vinete... **„Vin cu fiul meu și negociem cu comercianții care rămân să vândă în piață. El mai are un alt serviciu și nu poate să rămână aici, iar eu sunt bătrână și nu-mi convine să stau ziua la piață, când este cald pentru că sunt bolnavă și mi se face rău. Pe lângă asta nici nu se prea găsește masă..."**, spune bătrânica. Ea ne mai explică faptul că preferă să vândă mai repede pentru că nu vine în fiecare zi în piață. Numai de două, maxim trei ori pe săptămână. **„Vânzările pe piață merg oricum prost pentru că lumea nu prea are bani. Și decât să stau aici o zi întreagă și mai târziu, când vreau să plec acasă, să am marfa nevândută și s-o dau la tot același preț la care aș fi vândut-o dimineață, numai să scap de ea, mai bine procedez așa. Nu putem spune că suntem foarte mulțumiți de prețurile pe care le scoatem, dar nu avem încotro..."**, mai adaugă aceasta.

Cu un petic de pământ obții certificat de producător

Producătorii care își desfac produsele în piață spun că sunt nemulțumiți de faptul că agenții economici care cumpără produsele de la țărani, și le revând apoi pe piață, promovează prețuri mult mai mari decât ei. Una dintre cei nemulțumiți este și o femeie în vârstă de 58 de ani care ne-a declarat: **„Sunt producător de câțiva ani buni. Aștia cumpără produsele de la noi, țăranii, la jumătate de preț și îl vând la dublu. De exemplu, cumpără ardeii la 15.000 de lei și îi dau la 30.000 de lei. Ei câștigă mai bine decât mine care muncesc. Și nu fac altceva decât să cumpere și să revândă aceste produse. Care-i câștigul meu, care am de plătit o grămadă de lucruri: curent, semințe, răsaduri, folie etc. Unde mai pui și munca pe care o depun eu?... Eu nu-mi vând produsele en-gros, dar alții nu au încotro. Asta pentru că 40 la sută dintre mesele din piață sunt închiriate de astfel de vânzători"**

Cu toate că acești comercianți nu ar trebui să dețină certificat de producător, (cel puțin nu pentru cantități mari de produse) totuși îl au. Cum se explică acest lucru? Am aflat chiar de la oamenii din piață. Majoritatea care procedează astfel locuiesc la oraș. Își achiziționează un petic de pământ pentru a obține certificat de producător pe care scrie că poate comercializa orice fel de produs agricol. Astfel obțin „afaceriștii" de acest gen mese în piețe.

Conducerea pieței nu poate lua măsuri

Pentru a afla care este opinia conducerii pieței despre acest fenomen care a luat amploare, am stat de vorbă cu **Emil Deznan** - director adjunct al S.C. TOP - care ne-a declarat că, din punct de vedere legal, aceștia sunt în regulă. **„La noi nimeni nu vinde în piață dacă nu are certificat de producător. Partea proastă este că certificatele de producător au fost schimbate anul acesta. Au apărut altele pe care nu se mai specifică suprafața de teren pe care o dețiii. Scrie numai că au dreptul de a produce și comercializa. Alte detalii nu sunt date. Dacă trebuia menționată și suprafața de teren, cum era înainte, atunci puteam să ne dăm seama dacă acel comerciant poate să dețină o cantitate mai mare de marfă. Așa, noi nu avem ce să facem. Știm despre aceste lucruri, dar nu putem lua nici o măsură pentru că acești oameni au certificate de producători și noi nu suntem abilitați să controlăm altceva. Părerea mea este că, dacă tot ar trebui controlați și dacă se crede că nu sunt în regulă, ar trebui să-i verifice o comisie de la biroul agricol al Primăriei"**, ne-a declarat **Emil Deznan**. Până atunci însă, țăranilor adevărați nu le rămâne decât să mai înghită o nedrepate, chiar sub nasul autorităților...

QUASAR INDUSTRIES
TROCAL
Membru AMPTR
până la 20% reducere
Montaj gratuit!
pentru tâmplărie PVC cu geam termopan până la data de 30 iulie
cumpără 3 ferestre
și primești GRATUIT o plasă pentru insecte (cu clame)
Și în plus, pentru confortul casei dvs. vă oferim la prețuri imbatabile centrale termice murale ARISTON
TX 23 MFFI • UNO 24 MFFI
Creditul QUASAR până la 4 ani girant avans
Sistem de creditare oferit de Raiffeisen BANK
ARAD - Ziridava Shopping Center, Bd. Revoluției, Et. 3, Tel/fax: 0257/27.00.06
TIMIȘOARA - Centrul Comercial CASA NOVA, Str. Miresei, nr. 1, Tel/fax: 0256/27.04.21
FERESTRE ȘI UȘI DIN PVC CU GEAM TERMOPAN
(C.A. 274/2004)

„Înființarea Centrului de Studii Istorico-Creștine și de Patrimoniu Cultural Național -o necesitate”

- interviu cu drd. Adrian Șimon, Directorul Direcției pentru Cultură, Culte și Patrimoniu

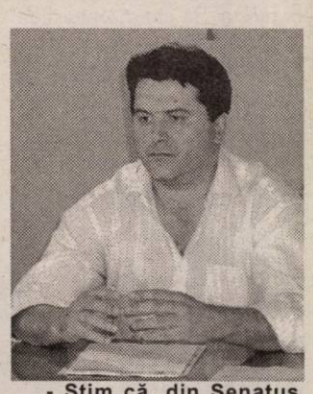

Sub egida **Universității de Vest „Vasile Goldiș” Arad,** s-a înființat, recent, un **Centru de Cercetări Istorico-Creștine și de Patrimoniu Cultural-Național.** Pentru a afla detalii, am stat de vorbă cu directorul acestei structuri profesionale, **drd. Adrian Șimon:**

- Domnule director, cum s-a născut inițiativa înființării unui astfel de centru?

- Inițiativa aparține **UVVG,** cu sprijinul constant al **Episcopiei Aradului, Ienopolei, Hălmagiului și Hunedoarei,** fiind născută dintr-o necesitate: acest spațiu al cercetărilor despre patrimoniul cultural național nu a fost acoperit, până în prezent, așa cum s-ar cere. Pentru că am câțiva ani de experiență în acest sens, mi s-a oferit șansa de a conduce acest centru.

Trebuie menționat că prin partea sa de cercetări istorico-creștine, acest centru nu intenționează să se substituie cercetărilor teologice propriu-zise, ci se vrea ca o completare necesară în domeniu.

- Care va fi, concret, activitatea centrului?

- Centrul se va ocupa, așa cum îi spune și numele, cu cercetări istorico-creștine, pe diverse domenii: istorico-religios, cel al patrimoniului cultural și muzeistic, arhivistic și de organizare a bibliotecilor sau în domeniul cercetării arheologice. Vom elabora proiecte de sine stătătoare și vom sprijini toate inițiativele care au legătură cu aceste cercetări. Vom avea în vedere cercetări asupra tuturor cultelor, într-un autentic spirit ecumenic european, precum și cercetarea patrimoniului fiecărui cult în parte.

- Să înțelegem că veți colabora cu toate cultele?

- În mod cert, cu atât mai mult cu cât zona Aradului este una de interferență, cu o foarte bogată spiritualitate.

- Ce acțiuni ați demarat, până în prezent?

- Suntem încă la început, dar avem deja pe rol niște proiecte privind patrimoniul eclezial și cercetările etnografice, însă detalii vă vom furniza când logistica pentru aceste proiecte va fi finalizată. Vă mărturisesc totuși că am demarat un proiect privind cercetarea bisericilor de lemn din județul Arad, precum și un altul, care se referă la o întâlnire a etnografilor de talie chiar aici, la Arad.

- Cum se îmbină ativitatea dumneavoastră la acest centru cu activitatea Direcției pentru Cultură, Culte și Patrimoniu?

- Aceste activități se completează în mod fericit. Prin statut, centrul își propune unele activități care intră și în raza de acțiune a Direcției pe care o conduc.

- Știm că, din Senatus Consultum al centrului, fac parte și ierhi ai Mitropoliei Banatului. Cum sprijină biserica acțiunile dumneavoastră?

-Într-adevăr, din acest for fac parte **I.P.S. Dr. Nicolae Corneanu, Mitropolitul Banatului, P.S. Dr. Timotei Seviciu, Episcop al Aradului, Ienopolei, Hălmagiului și Hunedoarei, P. S. Dr. Laurențiu Streza, Episcopul Caransebeșului, P.S. Lucian Lugojanul, Episcop Vicar de Timișoara,** dar și **P. S. Dr. Sofronie Drincec, Episcopul Românilor din Ungaria (Jula), și P. S. Dr. Daniil Stoenescu, Episcopul Românilor din Serbia (Vârșeț).** Ideea creării acestui senat a venit din partea **P.S.Dr. Timotei Seviciu,** și a avut drept scop desfășurarea activității centrului și în alte județe din Mitropolia Banatului, ba chiar și în spațiul spiritual al românilor din Serbia și Ungaria.

-Vă mulțumim!

A consemnat,
Speranța Milancovici

Votați cu ei?

7 tineri magnifici, de fapt, șase efebi și o strengăriță, aceștia au fost, prin cărțile lor, așii din mânecă pe care Editura Polirom i-a decartat pe masă la recentul Târg de carte Bookarest 2004.

Mizând pe Ioana Baiețică („Fișă de înregistrare”- povestiri), T.O.Bobe („Cum mi-am petrecut vacanța de vară” - povestiri), Radu Pavel Gheo („Fairia - o lume îndepărtată” - roman SF), Dan Lungu („Raiul găinilor”- roman), Cosmin Manolache („Ce față cumplită am”), Adrian Șchiop („Pe bune / pe invers” - roman) și Lucian Dan Teodorovici („Atunci i-am ars două palme” - roman), „Baștanul”, Poliromului, Silviu Lupescu, se explică: „Acum câțiva ani, la un important târg internațional de carte, la care era invitată de onoare, Elveția a fost reprezentată **doar** de autori tineri. Oficialul helvet a rostit: „Acești autori sunt viitorul nostru, sunt averea noastră cea mai de preț și vă invit să-i cunoașteți pentru **a ne cunoaște**”.

Jos pălăria în fața unui astfel de „Boss”!

Astăzi, când toate editurile îți condiționează tipărirea manuscrisului, nu atât în funcție de calitatea „productului”, ci de abilitatea de a aduce sponsorizări, directorul uneia dintre cele mai prestigioase edituri românești își riscă averea publicând necondiționat șapte tineri în care speră, șapte prozatori despre care crede că vor fi o parte importantă a literaturii române de mâine.

Ei bine, câțiva dintre aceștia (Ioana Baiețică, Radu Pavel Gheo, Dan Lungu), lor adăugându-li-se unii membri ai mișcării fracturiste, grupați în jurul revistei literare „Fracturi”: Marius Ianuș, Ionuț Chiva, Claudiu Komartin, vor fi sâmbătă și duminică oaspeții Aradului. Mai mult decât lăudabila inițiativă se datorează poetului postmodernist Vasile Leac, cel îndrăgostit până la patimă de Arad și literatura română tânără și care, din fericire, a descoperit o aceeași lungime de undă (a se citi sprijin) la Centrul Cultural Județean, directorul Marius Lăzurcă dovedindu-se mereu receptiv.

Ioana Baetica

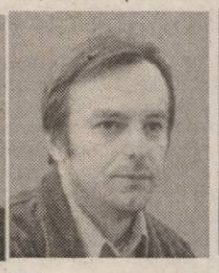

T.O. Bobe

Radu Pavel Gheo

Dan Lungu

Cosmin Manolache

Adrian Șchiop

Lucian Dan Teodorovici

Cu asfel de baștani, boși, directori și „electorat”, literatura română tânără, are tot dreptul să spere la un DA în fața scrutinului judecății timpului.

Vasile Sărăndan

Avanpremieră la Teatrul de Marionete

Sâmbătă 17 iulie va avea loc o avanpremieră sub sloganul **„Teatrul Mic pentru Cei Mici”** cu: Carmen Măguran, Adina Doba, Ovidiu Calbău, Mircea Moș, Izabela Cotescu și Cristian Bordaș.

În program va fi: „Motanul Încălțat” și „Prințul Instalator” dupa Hans Christian Andersen.

„Teatrul Mic Pentru Cei Mici” este primul proiect de teatru ambulant de marionete din România - antrepriza teatrală sistematică, structurată pe teme și cu un repertoriu solid. Conceptul plastic al proiectului dă posibilitatea unei dinamici reale a spectacolului (reprezentațiile pot avea loc în spații atipice: grădinițe, școli și nu au nevoie de condiții speciale de ecleraj sau ambient). Este reluată, în forma modernă, tradiția vechilor reprezentații de marionete.

Repertoriul explorează relația dintre basmul cult și tărâmul copilăriei. Basmele culte, prin bogăția lor de sensuri și imagini, hrănesc deopotrivă pe copii și pe adulți lăsând pe gânduri pe filosof și pe psihanalist, pe semiotician, pedagog sau sociolog.

În spectacolele **„Teatrul Mic Pentru Cei Mici”** vor fi prezentate marile povestiri fondatoare ale imaginarului copilăriei, marii clasici ai copilăriei: Ion Creangă, Hans Christian Andersen, Lewis Carrol, Antoine de Saint Exupery.

Basmul cu miraculosul lui nu este doar o fugă in afara realului, către alt tărâm, către un alt undeva, ci ne vorbește mereu, într-un mod aparte, despre probleme concrete și foarte actuale. Basmul nu înseamnă o evadare către într-o formă instructivă.

„Această avanpremieră se adresează prietenilor teatrului, directorilor de grădinițe și ziariștilor dar mai ales celor interesați. Pentru public și pentru copii premiera va avea loc in data de 19 septembrie.” ne-a declarat **domnul Dan Antoci**, directorul Teatrului de Marionete.

Versiunea scenică este realiată de Victor Ioan Frunză, muzica este asigurată de către Cari Tibor. Decoruri, păpuși, recuzită: Adriana Grand Direcția scenică este semnată de către Victor Ioan Frunză.

Meda Boszormenyi

La Multi Ani, maestre!

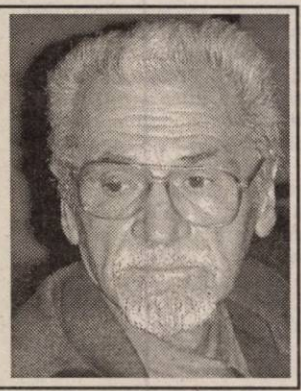

*Astăzi, 16 iulie, maestrul **Iulian Copacea**, actor, regizor, scriitor, slujitor al scenei Teatrului arădean timp de câteva decenii, împlinește o venerabilă vârstă, asupra căreia, din cochetărie artistică, dorește să mențină. cortina coborâtă. Tinerețe veșnică, maestre și La mulți Ani!*

Înscrieri pentru clasa a V-a!

Liceul Teoretic „Vasile Goldiș” Arad

Face înscrieri pentru clasa a V-a an școlar 2004-2005 cu posibilitatea de a urma cursuri opționale de:

- **informatică**
- **engleză intensiv**
- **germană**
- **înot**

Cursurile se desfășoară numai dimineața.

Menționăm că există posibilitatea de a lua masa de prânz la cantina liceului.

Informații suplimentare la secretariatul liceului, Calea Victoriei nr. 1-3, tel./fax 0257/ 203335, 338332.

Cărțile dascălilor

La Editura Gutenberg Univers din Arad au apărut, recent, o serie de cărți destinate învățământului preuniversitar și superior arădean, din care semnalăm: **Slaviciana**, vol. I - Studii despre Ioan Slavici, colecția cercetare științifică, sub patronajul Inspectoratului Școlar Județean Arad, ANPRO „Ioana Em. Petrescu” - filiala Arad. Volum îngrijit de prof. Dumitru Mihăilescu, inspector școlar, cu o prefață semnată de prof. Zoea Rotaru, inspector școlar general al I. Ș. J. Arad.

Ortografia Practică, ediția a II-a, colecția Cercetare Științifică. Autori: Dumitru Mihăilescu, Florica Cândea; **Istoria gândirii economice**, Colecția Știință și filosofie. Autor: Prof. univ. dr. Matei Șimăndan; **Pro Universitaria**, vol.III, Colecția Excelsior. Autor: Prof. univ. dr. Aurel Ardelean, rectorul Universității de Vest „Vasile Goldiș” din Arad cu prefața: „O personalitate academică - Aurel Ardelean”, semnată de Senatul Universității „Vasile Goldiș” (Arad, iunie, 2004).

Noi apariții editoriale

„Vasile Goldiș, despre Cultura Română și Europeană”

„Românii - popor care s-a luptat veacuri de-a rândul să-și apere limba, obiceiurile, pământul, personalitatea”

Autorii Gheorghe Șova și Eugen Gagea vin cu această carte, despre marele și nemuritorul Vasile Goldiș, proclamând întâia mare datorie a istoricului: „Să spună adevărul. Neadevărul poate oferi un succes trecător, atât. Numai adevărul durează. Numai prin adevăr istoricul slujește nația sa și umanitatea.”

Din bibliografia vastă pe care au consultat-o, reiese că poporul nostru este o insulă de romanitate, o insulă care avea să nu se scufunde niciodată, prin rezistența care a caracterizat-o.

Populația daco-romană, provenind din asimilarea dacilor autohtoni de către coloniștii romani, a continuat să locuiască fără întrerupere ținutul carpato-dunărean cu centrul în Transilvania, ținut în care pe români i-au găsit toate popoarele migratoare.

Când, cu prilejul unei sărbători a colonizării sașilor în Transilvania, unul dintre aceștia l-a întrebat pe un țăran român din părțile Sibiului

dacă ar putea și românii face o asemenea sărbătoare, țăranul român i-a răspuns: „Noi nu avem ce să sărbătorim, pentru că nu suntem veniți de ajurea! Noi suntem de aici.” Răspunsul este izvorât din conștiința populară, respectând realitatea istorică.

Adevărurile istoriei sunt dintre cele mai importante atât pentru existența unui popor cât și pentru umanitate. Cartea relevă în mod pregnant că din studiul trecutului trebuie extras ceea ce poate întări sufletul nației.

Se arată funcția educativă a istoriei, prin marile personalități ale neamului, Ștefan cel Mare și Sfânt, Mihai Viteazul, Cuza, Avram Iancu. Sunt evocați eroii noștri care ilustrează lupta pentru libertate și dreptate națională, un Horia, un Tudor, un Bălcescu.

Perioada când Vasile Goldiș a fost profesor la Brașov a fost extrem de efervescentă, în sensul că a scris multe manuale de istorie, geografie, latină, istorie mondială, fiind profund legat de tradițiile spiritualității ardelene având în prim plan lupta pentru apărarea existenței ca națiune de sine stătătoare a românilor în Transilvania. În perioada brașoveană, V. Goldiș l-a avut elev pe Octavian Goga pe care mai târziu l-a considerat un vizionar, un profet în slujba aspirațiilor juste ale poporului român din Transilvania. Iată un extras semnificativ: „Sus inimile! S-a născut poetul redeșteptării, drept vestitor apostol al unei vremi ce va să vie.”

Aspirațiile progresiste, democratice ale lui Vasile Goldiș au determinat admirația lui pentru cultura altor popoare și a naționalităților conclocuitoare din Transilvania, el însuși îndemnând la o bună înțelegere între toți locuitorii acestei țări.

Cartea pasionaților cercetători trebuie citită și însușită de toate generațiile, să cunoască efortul unui om - prof. Gh. Șora, doctor în filosofie, laureat la Institutului Academic din Cambridge-Anglia, laureat al Academiei Române, care întreaga sa viață și-a dedicat-o luptei pentru aflarea adevărului istoric.

Dr. Guiu Mircea

Ne lipsește exact baza: linia de 9 metri

● discuție cu Pavel Crivăț - noul antrenor al formației H. C. Arad

Modificarea survenită la nivelul băncii tehnice, în cadrul echipei de handbal masculin H. C. Arad, a luat prin surprindere multă lume, inclusiv pe cel care ocupă acum funcția de „principal". Fost handbalist și cavaler al fluierului, Pavel Crivăț - căci despre el este vorba - și-a dat acceptul să pregătească, alături de Adrian Dreghici, formația în Divizia A, iar noi am stat de vorbă, ieri, cu noul tehnician despre H. C. Arad.

- D-le Crivăț, ați fost handbalist, arbitru și acum antrenor, singurul lucru care vă lipsea din meniu...

- Așa este, acum antrenez o echipă pentru prima dată, lucru ce reprezintă o provocare. Jucând atâta timp în străinătate, vreau să aduc ceva nou în handbalul arădean. Faptul că echipa este în eșalonul secund nu mă supără, în orice pornindu-se de jos.

- Ceva nou, cum ar fi?

- Respectul și buna colaborare, atât între noi, antrenorii și jucători, cât și între ei. Intenționăm să construim, cu jucătorii pe care îi avem, o echipă competitivă. Sunt sportivi tineri, mulți juniori, dar dornici să muncească. Continuăm cu acești handbaliști, fiindcă bani de transferuri nu avem, însă, încercăm să îl cooptăm în lot pe Sergiu Huian.

- Care este obiectivul?

- Ne-am propus clasarea în primele trei locuri, despre promovare fiind prematur să vorbim. Sperăm, de asemenea, ca prin venirea mea, să găsim și alți sponsori dispuși să ne ajute.

- Financiar, cum stă echipa?

- Detalii vă poate da dl. Petrică, președintele clubului. Vă pot spune că, echipamentul, cantonamentul și transportul la jocuri sunt asigurate de Consiliul Local, prin acordarea celor 500 de milioane, bani promiși pentru perioada când echipa era în Liga Națională.

- Nu vă deranjează plecarea a trei jucători de bază: Vaidasigan, Cristescu și Kovaci?

- Nu este plăcut, dar mă gândesc că și eu am fost jucător și am căutat echipa la care să îmi fie bine, cunoscând situația formației existentă în Liga Națională.

- Momentan, ce face H. C. Arad?

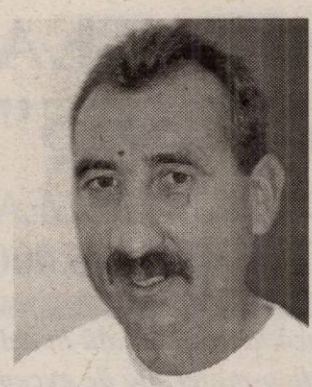

- Antrenamente avem în fiecare zi pe malul Mureșului și la baza Constructorul, ședințele de pregătire constând în reacomodarea cu efortul. În data de 19 iulie, vom lua drumul stațiunii Moneasa pentru un stagiu de pregătire.

- Care sunt posturile deficitare?

- Ne lipsește exact linia de 9 metri, care este baza la o echipă. Am avea nevoie de un inter dreapta, inter stânga, extremă stânga și centru.

- Și soluția?

- Nu avem decât să încercăm să convingem foști jucători să revină. Nume nu vă pot da fiindcă nu este nimic concret.

- D- le Crivăț, vă mulțumim.

A consemnat,
Adela Ciolocoi

Govor nu-i sperie pe utiști

După cum se știe, transferul jucătorilor aparținând Școlii de Fotbal Arena la UTA este îngreunat de Mircea Govor, fostul patron al Olimpiei Satu Mare, care - conform spuselor sale - are dreptul la un procent de 17 la sută din eventualele transferuri. Susținând că jucătorii sunt legitimați la Someșul Satu Mare, Govor este dispus să-i cedeze definitiv contra unei sume cifrate la 150.000 de dolari, însă viitorii conducători ai UTA-ei spun că nici în ruptul capului nu vor scoate vreun ban din buzunar. **„Dacă domnul Govor crede că ne ia de fraieri se înșală amarnic. Noua UTA nu va plăti un leu pentru jucătorii domnului Petescu. Ar bine să termine cu amenințările pentru că oricum nu sperie pe nimeni."** - ne-a declarat Aurel Dehelean, unul dintre oamenii de afaceri care a inițiat proiectul FCM UTA.

De cealaltă parte, Mircea Petescu recunoaște că doleanțele sătmăreanului sunt într-o oarecare măsură întemeiate, dar nu dorește - cel puțin deocamdată - să dea alte amănunte. Relativa liniște a directorului tehnic de la UTA ne îndeamnă să credem că ar exista „portițe" pentru rezolvarea așa-zisului litigiu cu Mircea Govor, însă acest lucru va fi posibil doar după data de 26 iulie, când Sandu Ion este așteptat să preia șefia grupării „albroșii".

Călin Mnerie

Szilyer stă două săptămâni

De la antrenamentele de ieri ale „legiunii" din curtea „Bătrânei Doamne" au lipsit trei jucători. Dacă accidentările lui Petruț și Lingurar sunt ceva mai vechi, după amicalul cu Pandurii Târgu Jiu, Adrian Szilyer a devenit și el indisponibil. În urma contactului cu un adversar, mijlocașul la închidere a făcut o entorsă cu deplasare de ligamente, care-l va ține în afara gazonului cel puțin două săptămâni.

C. M.

Lovitură grea pentru ineuani: a plecat Luca

Chiar înaintea meciului amical dintre orădeni și ineuani, Cristian Luca a aruncat „bomba" în tabăra Tricotajelor. Din sezonul viitor, atacantul va evolua pentru divizionara C, Olimpia Salonta, lăsând „în aer" o linie ofensivă ce a făcut furori în campionatul trecut. Pe loc, directorul executiv, Dorel Cura a încercat să mai dreagă busuiocul, obținând semnătura talentatului Adrian Negrita, dar pierderea rămâne importantă. În schimb, Bogdan Iambor își va onora și ultimul an de contract la Ineu, după ce FC Oradea a refuzat să plătească pentru transferul jucătorului.

Partida - test, disputată ieri după-amiază, la Oradea, a arătat două echipe apropiate valoric, poate chiar cu un plus pentru Tricotaje Ineu. Tehnicienii acestei formații, Roland Nagy și Petre Bunaciu, au aliniat două „garnituri", una pentru fiecare repriză, după cum urmează: Irimia - Porumboiu, Ibric, Șerb - Mițiți, Almășan, Abrudean, Ciubăncan - Sas - Pavel, Negrita și Păscălău - Aldea, Seceleanu, Jurcă - Laza, Liga, Plisca, Velțenescu - Răzvan Riviș - Mariș, V. Fritea. La sfârșitul celor 90 de minute scorul a fost egal, 1-1, prin reușitele semnate Elisei, respectiv Liga. Următoarea verificare a Ineului este programată, mâine, în compania mai vechii „cliente", UTA.

C. Mnerie

Surpriză: Stupar și Stroe nu au urcat la munte

ACU Goldiș Arad și-a amânat pe cât a fost posibil plecarea în cantonamentul de la Moneasa tocmai pentru ca „oficialii" clubului să ajungă la un acord cu două „piese" importante, Dan Stupar și Dragoș Stroe. Până la urmă totul a fost în zadar, pentru că nici la orele serii de ieri, fundașii nu s-au urcat în autocar. Antrenorul Coraș e convins, însă, că - mai repede sau mai târziu - șefii săi vor rezolva problema, iar cei doi se vor alătura lotului. Ultima noutate o constituie Oprea, de la Minaur Zlatna, jucător de banda stângă, care de aseară se află la Moneasa împreună cu ceilalți „truditori": Zaharia, Mutu - portari; Bogoșel, Balint, Lung, Pocian, Folea, Hexan, Aslău, Ponta, Leuca, Vișan, Anca, Turcan, Sălăjan, Ciprian Roșca, Silviu Roșca, Iancu, Szerencz, Bunescu, Turcaș - jucători de câmp. Pe timpul celor nouă zile de cantonament, Marcel Coraș mai așteaptă și alți jucători, unii dintre ei având în spate chiar experiența primului eșalon.

C. Mnerie

Premieră în Arad

Campionatul Mondial de Supermoto

Foto: Sl. Mateas

Campionatul Mondial de Supermoto, a doua etapă. O competiție în premieră pentru Arad, grație cluburilor Las Vegas Racing Team, Vik Power și Dual Racing Team, transmisă în direct în 32 de țări. Premii în valoare de 50.000 de euro. Alergători din 24 de țări. Premise pentru iubitorii vitezei să onoreze cu prezența Motodromul Vik Power, în data 24-25 iulie, deoarece se anunță o competiție mai mult decât interesantă. Se va concura la două clase, motociclete cu capacitate între 450cc - 700cc (S1) și până la 450cc (S2). Motocicletele ce vor participa la concurs sunt de teren, au roți și frâne de viteză, iar circuitul este 70 la sută asfalt și 30 la sută pământ. La start se vor alinia cele mai puternice echipe din lume: Husqvarna, KTM, Vor, Terra, Modena, Husaberg (echipe de duzină), dar și Honda și Yamaha care, sunt private. Din țara noastră vor lua parte la întrecere patru sportivi și anume: Marcel Butuza (Vectra Zărnești), Peter Gagy (Steaua General Turbo București), Dan Tatoiu (Pro Bike București), Zoltan Fazekas (Smart Brașov).

În 24 iulie se vor desfășura antrenamentele libere și calificările, finalele - trei manșe la fiecare clasă - fiind programate pentru următoarea zi. Biletele pot fi achiționate din timp, cu 150.000 de lei, de la chioșcurile de ziare și 200.000 de la motodrom.

Adela Ciolocoi

Polo

Turneu de juniori II, la Arad

Bazinul „Ioan Borza" din Pădurice găzduiește astăzi și mâine faza a doua a zonei Campionatului Național de polo, competiție pentru juniori II. Sportivii de la Astra Arad, antrenați de Ioan Unc, după turneul desfășurat la Cluj, se situează pe prima poziție. Azi, cu începere **de la ora 18,** este programat primul meci, între echipa gazdă și C. S. Voința Cluj. **Mâine, de la 9,30** se întâlnesc Crișul Oradea și Voința Cluj, iar de la **10,30** se vor duela Astra și Crișul Oradea.

A. C.

Se destramă Frontiera Curtici?

Cea mai bună divizionară C arădeană în sezonul trecut se află acum în pericol de a se desființa. Trezindu-se cu un fond de jucători extrem de redus, după ce mai multe contracte au expirat în această vară, patronul Liviu Brânzan a primit și o lovitură de ordin administrativ. Înlocuirea în fruntea Primăriei a lui Gheorghe Don cu Nicolae Aaniței a schimbat radical datele problemei.la Vamă, în sensul că noul edil șef nu mai dorește să aplece urechea la toate doleanțele finanțatorului timișorean. Din unele surse, am aflat că Brânzan ar fi solicitat un milirad de lei de la Primăria Curtici, pentru a continua la Frontiera, sumă considerată exagerată de Aaniței. Acesta din urmă preferă ca echipa să evolueze într-un eșalon inferior, bazându-se, în principal, pe jucători din partea locului.

Așa stând lucrurile, „divorțul" pare iminent, însă nu înainte de a se clarifica situația jucătorilor Iova și Preda, ambii curtați de Poli AEK Timișoara. Inutil să mai spunem că eventuala sumă de bani obținută pentru transferurile celor doi ar putea tensiona și mai mult relațiile între părțile implicate la Frontiera, Primărie și omul de afaceri Liviu Brânzan.

C. Mnerie

„TROFEUL ION ȚIRIAC", în premieră la Arad

● premii în valoare de 10.000 de dolari

Circuitul Internațional de Tenis al României „TROFEUL ION ȚIRIAC" se va desfășura la Arad în perioada 24 iulie - 1 august 2004. Meciurile vor fi găzduite de baza sportivă „Fair Play", din Subcetate, bază care aparține de DJTS Arad. Este pentru prima dată când în orașul nostru se dispută un turneu de o asemenea anvergură, competiție dotată cu premii în valoare de 10.000 de dolari, bani aprobați de către Consiliul Județean Arad, prin Centrul Cultural Județean Arad. Vor lua parte aproximativ 120 de practicanți ai sportului alb, din mai multe țări. De menționat este faptul că la turneul masculin, pe Tabloul de precalificări se poate înscrie orice persoană dorește, taxa fiind de 10 dolari. Iubitorii tenisului sunt așteptați în număr cât mai mare la întrecere, intrarea fiind liberă. Pentru înscriere, informațiile se obțin de la directorul turneului, Anela Freer. Pe această cale se aduc mulțumiri CJA pentru sprijinul acordat.

A. F.; A. C.

O UNIVERSITATE LA NIVELUL STANDARDELOR EUROPENE

UNIVERSITATEA DE VEST „VASILE GOLDIȘ" DIN ARAD

ACREDITATĂ PRIN LEGEA NR. 240/2002

14 ANI DE EXISTENȚĂ - 15.000 DE LICENȚIAȚI

În cadrul Universității de Vest „Vasile Goldiș" din Arad studiază la ora actuală în cele 9 facultăți și 8 colegii universitare un număr de peste 12.000 studenți care beneficiază de o bază didactico-materială de excepție, la nivelul exigențelor europene, și un corp profesoral de înaltă competență. Întregul proces de învățământ este informatizat și conectat la rețeaua de Internet.

FACULTATEA DE DREPT
Învățământ de zi, frecvență redusă și la distanță
Cursuri postuniversitare, masterat
Bd. Revoluției nr. 94 - 96, tel. 0257/210171; 0257/214890

FACULTATEA DE MARKETING, MANAGEMENT, INFORMATICĂ
● Marketing ● Administrarea Afacerilor ● Contabilitate și informatică de gestiune
Învățământ de zi, frecvență redusă și la distanță
Cursuri postuniversitare de masterat
Str. Cocorilor nr. 57, tel. 0257/272588; 0257/243777

COLEGIUL UNIVERSITAR DE ECONOMIA COMERȚULUI (SEBIȘ)
Tel. 0257/311083

FACULTATEA DE MEDICINĂ GENERALĂ ȘI FACULTATEA DE MEDICINĂ DENTARĂ
● Medicină generală ● Medicină dentară ●
Învățământ de zi, cursuri postuniversitare de masterat

COLEGIUL UNIVERSITAR MEDICAL ȘI COLEGIUL UNIVERSITAR DE TEHNICĂ DENTARĂ
● Asistenți medicali generali ● Tehnică dentară ●
Str. Feleacului nr. 1, tel. 0257/212204

FACULTATEA DE EDUCAȚIE FIZICĂ ȘI SPORT
Învățământ de zi, cursuri postuniversitare de masterat
Str. Praporgescu nr. 1-3, tel. 0257/254108

COLEGIUL UNIVERSITAR DE SILVICULTURĂ ȘI COLEGIUL UNIVERSITAR AGRICOL
● Tehnica culturilor silvice ● Cinegetică ● Clinică și farmacie veterinară
Învățământ de zi
Str. Liviu Rebreanu nr. 91-93, tel. 0257/228622

Studenții beneficiază de credite preferențiale oferite de B.C.R. cu o dobândă foarte mică, pentru plata taxei de școlarizare.

Copiii cadrelor didactice titularizate în învățământ beneficiază de școlarizare gratuită în cadrul Universității.

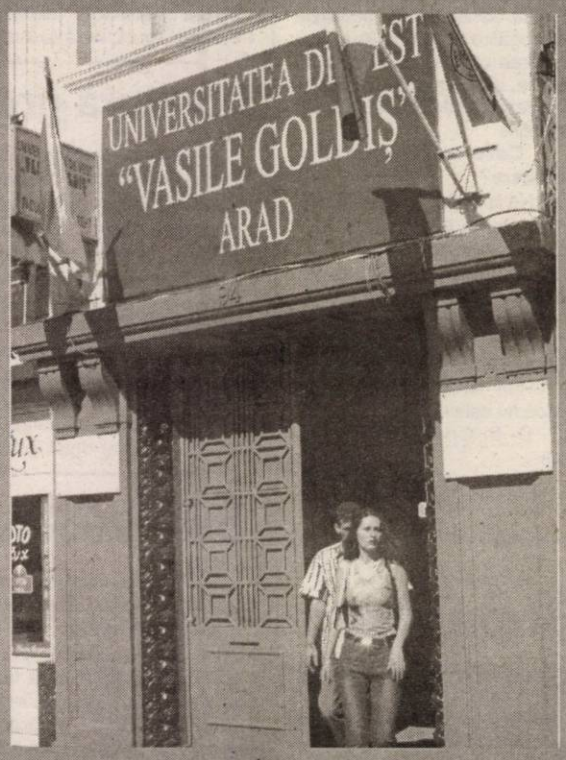

FOARTE IMPORTANT DE REȚINUT

ADMITEREA PE BAZA DIPLOMEI DE BACALAUREAT

TAXĂ DE ȘCOLARIZARE PROMOȚIONALĂ

200 euro la Facultatea de Marketing, Management, Informatică, Facultatea de Științe Umanist Creștine și Colegiile Universitare
250 euro la Facultatea de Drept, Facultatea de Medicină generală și Medicină Dentară, Facultatea de Educație fizică și sport, Facultatea de Științe Politice, Facultatea de Informatică, Facultatea de Biologie și Inginerie

NU SE PERCEPE TAXĂ DE ÎNSCRIERE
AFIȘAREA REZULTATELOR PRIMEI SESIUNI DE ADMITERE 17 IULIE ȘI 31 IULIE
Înscrierile vor continua și după această dată în limita locurilor rămase disponibile
INFORMAȚII SUPLIMENTARE LA CENTRUL ACADEMIC DE INFORMARE ȘI ÎNSCRIERE BD. REVOLUȚIEI NR.94 - 96 TEL. 0257 - 280373

ACTE NECESARE LA ÎNSCRIEREA CANDIDAȚILOR:
● Buletin de identitate
● Certificat de naștere (copie xerox legalizată)
● Diplomă de bacalaureat
● Adeverință medicală
● Trei fotografii ¾
● Dosar plic

FACULTATEA DE BIOLOGIE ȘI INGINERIE
● Biologie ● Ecologie și protecția mediului ● Inginerie și management agroturistic
Învățământ de zi
Str. Liviu Rebreanu nr. 91-93, tel. 0257/228622

FACULTATEA DE ȘTIINȚE UMANIST CREȘTINE
● Jurnalism-Limba și literatura engleză ● Istorie-Jurnalism ● Istorie-Limba și literatura engleză ● Limbi moderne aplicate ● Limba și literatura română-Limba și literatura engleză ● Comunicare socială și relații publice ● Asistență socială
Învățământ de zi, frecvență redusă
Cursuri postuniversitare de masterat
Str. Unirii nr. 3, tel. 0257/282324

FACULTATEA DE ȘTIINȚE POLITICE
● Administrație publică ● Psihologie ● Științe politice ● Relații internaționale și studii europene ● Științe politice-filosofie ●
Învățământ de zi și la distanță
Str. Praporgescu nr.1-3, tel. 0257/250599

FACULTATEA DE INFORMATICĂ
● Informatică ● Calculatoare ●
Învățământ de zi și la distanță
Bd. Revoluției nr. 85-87, tel. 0257/214505

NOI SPECIALIZĂRI APROBATE DE MINISTERUL EDUCAȚIEI ȘI CERCETĂRII PENTRU ANUL UNIVERSITAR 2004 - 2005
● ***Facultatea de Moașe - durata studiilor 4 ani***
● ***Fiziokinetoterapie - durata studiilor 5 ani***
● ***Cosmetică medicală - durata studiilor 3 ani***
● ***Informatică (învățământ la distanță) - durata studiilor 4 ani***
● ***Jurnalism-Limba și literatura engleză (frecvență redusă) - durata studiilor 5 ani***

COLEGIUL UNIVERSITAR PEDAGOGIC
● Institutor-Învățământ primar ● Institutor-Învățământ preșcolar ●
Învățământ de zi
Str. Praporgescu nr. 1-3, tel. 0257/338533
ȘCOALA POSTLICEALĂ
● Agent vamal ● Agent turism-ghid ● Secretariat-birotică ● Asistență socială
● Asistent gestiune financiar-contabil
Str. Feleacului nr. 1, tel. 0257/256394

FACILITĂȚI ACORDATE STUDENȚILOR

● Studenții și absolvenții Universității beneficiază de serviciile Centrului pentru Consiliere și Plasament Profesional prin care au șansa de a-și găsi un loc de muncă adecvat calificărilor și aptitudinilor lor, în țară și străinătate.
● Cabinet medical și stomatologic propriu
● Achiziționarea de cursuri universitare realizate în editura proprie cu o reducere de 40% față de prețul la care se vând în librării
● Acces gratuit la bazele sportive ale Universității

(3708012)

310106 Arad, Strada Patria nr. 14 J02/2108/1994, CUI R 6785611,
Tel: 004 0257 280343, fax. 004 0257 280701, tebaindustries@tebaindustries.com

Teba Industries
www.tebaindustries.com

Medical Center Division

Asigură asistență medicală către populație:
- consultații medicale;
- consultații medicina muncii;
- consultații ginecologice;
- ecografie;
- spirometrie;
- EKG.

Programare consultații la tel: 280343
Program de lucru: 07 - 22 (luni - vineri)

Angajează:

Asistente medicale
- studii de specialitate
- cunoștințe operare calculator
- cunoștințe limbi străine

Controller Division

Angajează:

- Ingineri şi tehnologi pentru departamentul de creație;
- CTC-iste cu experiență în confecții;
- Confecționere pentru toate tipurile de maşini de cusut;
- Kett-iste.

Se asigură tichete de masă, transport gratuit, salarizare atractivă
Analizele la angajare sunt suportate de societate.

Căutăm persoane juridice interesate pentru o colaborare în domeniul textil, oferind spre executare o gamă largă de confecții textile şi tricotaje (lenjerie intimă, tricouri, polo, rochii, fuste, pulovere, jeans, pantaloni, cămăşi, treninguri, jachete matlasate, etc)

(c.482/2004)

SC CONTINENTAL ASTORIA SA

Angajează

Femeie de serviciu pentru Restaurant

Se oferă: - un pachet salarial atractiv
- bonuri de masă
- condiții deosebite de muncă

Informații la telefon: **0257-206.410**

(c. 356/2004)

---

nou **Foto Lux DIGITAL**

B-dul Revoluției Nr. 94
Tel./Fax 0257-281169

Procesăm:
- Fotografii de pe suport clasic (film negativ color ,alb-negru și diapozitiv), DIGITAL (CD, memorii aparate digitale, într-un cuvânt tot ce înseamnă suport digital). Mărimi poze până la 20x38.

Servicii:
- Scanări filme și diapozitive pe CD; reproduceri de pe fotografii
- Toata gama de fotografii pentru acte și studio .
- O gamă largă de baterii, acumulatori (video, aparate digitale etc) și articole foto.

(c. 40/2004)

HYUNDAI

SHOCK S.R.L.
1900 - Timisoara
str. Ciprian Porumbescu nr. 2
tel-fax: 0256 - 22.15.23
e-mail: office@shock.ro

Accent

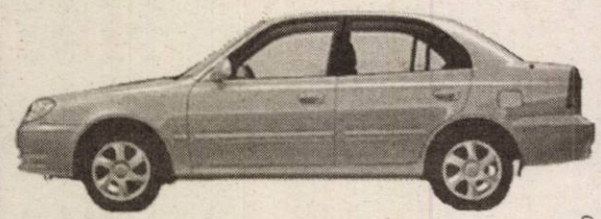

5 ani garanție

Preț CIP 7.190 EURO

conform Pașaportului de Service

(c.434/2004)

Fii printre primii!

livrări din septembrie

Pentru a fi printre primii proprietari ai unei DACII LOGAN, acum ai posibilitatea de a depune:
- un avans de min. 50 mil. lei (sau integral)
- un avans de min. 22 mil. lei prin leasing dacia

LOGAN by RENAULT

(C.356/2004)

VERBIȚĂ

Reprezentantă DACIA
S.C. VERBIȚĂ S.R.L.
Showroom: Calea A. Vlaicu nr. 282
Tel. Vânzări auto: 227.055;
Tel: 227.056; 227.650
www.verbita.ro

S.C. REDOXIM S.R.L.

Angajează:

INGINER/TEHNICIAN
AGRONOM SAU
HORTICULTOR

Informații la telefon 0256/201.104; 0256/303.036; 0256/271.417, 0744-576.113, 0744-576.114.

(3707987)

KARTAGO TOURS®
ARAD, bd. Revolutiei nr. 65
Tel: 0257 270077 Fax: 0257 270444
www.kartagotours.ro

OFERTE SPECIALE

EGIPT – de la **199 euro** / 7 cazari
NOU: plecari din Bucuresti si Cluj
TUNISIA – de la **215 euro** / 7 cazari
NOU: plecari din Bucuresti si Cluj
CRETA – de la **235 euro** / 7 cazari
IORDANIA – de la **300 euro** / 7 cazari
TURCIA – de la **320 euro** / 7 cazari
MAROC – de la **335 euro** / 7 cazari
MALLORCA – de la **399 euro** / 7 cazari
NOTA: toate preturile includ biletul de avion.

NOU: Bilete pe litoralul **MAREA NEAGRA**

(C.353/2004)

PIASTRELLE LUGOJ S.R.L.

Importator direct Italia - Spania
vinde en-gros și en-detail:

Oferta lunii iulie
- 10 % REDUCERE
la orice model de gresie și faianță existent pe stoc.

IMAGINEA CASEI TALE!

ARAD,
Cl. Timișorii 50
Tel.: 287 630
Cl. Radnei 198-200
Tel.: 369 133

(C.416/2004)

Firmă de import și distribuție produse alimentare angajează:

AGENȚI DE VÂNZĂRI

Cerințe:
- persoană dinamică, serioasă, ordonată;
- experiență în gestiune și vânzări directe către clienți;
- carnet de șofer **categoria B;** **categoria C** constituie avantaj;
- cunoștințe de întocmire acte primare;
- disponibilitate pentru program prelungit și deplasări în interes de serviciu.

Cererile însoțite de CV se pot depune la sediul firmei din str. 9 Mai nr. 3 sau pot fi trimise prin fax: 0257-210.211 până ***marți 20 iulie 2004.***

(C.A.356/2004)

---

aluplast

H.E.I.V. srl Arad
Birou ofertare
1. Piața Spitalului bl. H Parter
2. Cartier Alfa (lângă alimentara GEF)

(C.2627/2004)

- geamuri termopan
- rolete aluminiu și PVC
- site insecte
- jaluzele verticale și orizontale
- uși blindate

tel. 270666
0722 566570 **0740 242770**

Grădiniță/Creșă particulară

JUVENTUTE / Salina SOMADRIN

PREVENIREA PROBLEMELOR RESPIRATORII REPETATE, CREȘTEREA IMUNITĂȚII, ASTM BRONSIC - BRONSITE- RINITE atât pentru copii cât și pentru adulți

Face înscrieri pentru anul școlar 2004/2005

- GRUPA DE ÎNOT : ANTRENOR LIPTAK MARTIN
- INIȚIEREA ÎN LUMEA CALCULATOARELOR
- ORE DE AEROBIC GIMNASTICĂ DANS MODERN
- ÎNVĂȚAREA LIMBII: ENGLEZĂ ,GERMANĂ, MAGHIARĂ

INFORMAȚII LA TELEFON:
0257 / 279738, 0721.406.823.
Calea Radnei Bloc 108/B

(COM./2004)

Inedit la Moneasa

VACANȚĂ CU CLĂTITE!

10 zile cu doar 4.450.000 lei/pers.
între 18-27 iulie 2004,
cu participare la

FESTIVALUL CLĂTITELOR.

*Cazare cu demipensiune la Hotel Parc**, tombole, concursuri, concerte susținute de*

Nicolae Furdui Iancu, Proconsul și Pacifica,

multe surprize și ... clătite cât încape.

Rezervări 0257/313.044; 0257/212.339.

(c.p. 374/2004)

Câștigi 5 %

la cumpărături

cu cardul BCR Eurocard MasterCard

Plătește cu cardul tău de credit în perioada 1.06 - 31.12.2004 la orice comerciant din rețeaua BCR!
Beneficiezi automat de un bonus de 5% pentru produsele achiziționate la o valoare cumulată de minim 800.000 lei/lună.
Banii vor intra în contul tău de card la începutul lunii următoare.

BANCA COMERCIALA ROMANA

www.bcr.ro

(c. p. 258/2004)

Nuova **Ario**

S.C. NUOVA ARIO S.A.,

situată în str. Cocorilor nr. 24 A, tel. 275.406

Angajează:

1. presatori pentru prelucrări prin deformare la rece (ștanțări)

Condiții:
- studii medii;
- experiență în domeniul preselor cu alimentare automată prezintă un avantaj.

2. ingineri pentru programarea și urmărirea activității de producție

Condiții:
- studii superioare profil mecanic;
- cunoștințe operare calculator;
- adaptabilitate, spirit organizatoric, dinamism, capacitate de analiză și sinteză.

(0786244)

S.C. General Beton România S.R.L. Arad

Angajează SECRETARĂ

Condiții:
- **studii medii sau superioare**
- **cunoștințe PC**
- **cunoștințe de contabilitate primară**
- **abilitate comunicare**

Cunoștințe de limba engleză sau italiană constituie un avantaj.

Informații la sediul firmei pe Calea A. Vlaicu (vis-a-vis de piața Auto-Hipodrom) sau la tel. 216.715; 216.716.
CV-urile se pot trimite pe fax: 216.717.

(0786245)

YAZAKI

COMPONENT TECHNOLOGY SRL

Corporatia Yazaki este un lider mondial in dezvoltarea si producerea solutiilor pentru partea electrica si de transmisie a datelor in industria automobilelor.

Yazaki Component Technology este o fabrica in constructie in Arad. Va avea un rol important in producerea de sisteme de conectori, blocuri de relee, instrumente de bord, panouri de siguranta si alte produse injectate din material plastic, pentru marii producatori din industria automobilelor.

Suntem in cautarea urmatoarei pozitii importante care sa sprijine aceasta investie strategica.

CONTABIL SEF

Principale Responsabilitati

- Coordonarea si conducerea Contabilitatii Financiare si de Gestiune
- Asigurarea suportului in implementarea programului de contabilitate si raportare al companiei, precum si adaptarea acestuia la cerintele legislatiei fiscale romanesti.

Profilul candidatului

- Studii superioare Economice.
- Subordonare directa Managerului Financiar local.
- Experienta de minim 2 ani intr-o pozitie similara.
- Bune cunostinte de operare calculator.
- Bune cunostinte de contabilitate financiara si de gestiune.
- Cunostinte despre Codul Fiscal.
- Spirit de echipa si flexibilitate, bune abilitati de comunicare.
- Limba engleza, minim nivel conversational.

Noi oferim

- Oportunitati reale de dezvoltare a carierei intr-un mediu multinational.
- Pregatire profesionala excelenta si conditii foarte bune de lucru.

Daca ceea ce oferim, corespunde cu asteptarile tale, depune un curriculum vitae insotit de o fotografie, la sediul firmei ***Yazaki Component Technology din Arad, Calea Timisorii nr.212 / 2, cod postal 310 227*** sau la ***recruiting_yazaki@mymail.ro***. Numai persoanele selectate vor fi contactate pentru interviu.

(3708017)

Societate comercială

Angajează

- contabil

- gestionar

CV-urile trimise

la fax nr.

219.799.

(0786232)

VINDEM HÂRTIE DE ÎMPACHETAT

la sediul ziarului

ADEVĂRUL

din B-dul Revoluției

nr. 81.

OFERTĂ SPECIALĂ

Orice produs la doar

40.000 lei

- Îmbrăcăminte
- Încălțăminte
- Articole de uz casnic și multe altele

Vă așteptăm la adresa: Calea Aurel Vlaicu, Bloc 9 (zona Fortuna, lângă Alimentara STAS MARKET).

(0786241)

Firmă privată cu profil de sculărie și prelucrări de precizie, cu sediul în Vladimirescu

selectează pentru angajare:

- frezori
- rectificatori
- găuritori în coordonate
- controlori de calitate

Se caută persoane serioase cu calificare și experiență în domeniu, capabile să facă față cerințelor de calitate cerute de piața S.U.A.

Pentru informații și programări la interviu vă rugăm să sunați la: 514.944; 0744-396.175; 0741-931.881.

(3708011)

S.C. AERRE ROMANIA S.R.L

Angajează

MUNCITOARE PENTRU SECȚIA DE CONFECȚII - TRICOTAJE

- Asigurăm salarii atractive, bonuri de masă, decontarea abonamentelor de transport

Informații la tel. 30.60.67 sau la sediul societății pe Câmpul Liniștii nr. 1
(În curte la Romania Combi)

(c. 96/2004)

FESTIVALUL NATIONAL DE BERE

ARAD 16- 17- 18 IULIE - STADIONUL ASTRA

DUMINICA
VĂRU' SĂNDEL
PUIU CODREANU
TINU VEREȘEZAN
VAMA VECHE
DJ PROJECT
DANGER
PREZINTA: DAN NEGRU

DR. ALBAN
(S.U.A.)

ARTIFICII
SHOW LASER
VIDEO PROIECTOARE
DJ SHOW

SAMBATA
DIRECȚIA 5
DANIEL@
LIVIU GUȚĂ
PARAZIȚII
ACTIV
R.A.S.A.

VINERI
NICOLAE GUȚĂ
AUREL TĂMAȘ
CA$$A LOCO
P. D. T.
BLONDY
EQM

CUMPARA ABONAMENT CU PRET REDUS 50%
PRIN OFICIILE POSTALE, CHIOSCURI DE ZIARE, MAGAZINELE AUTORIZATE SI DIN TAXIMETRELE VERBITA.
INTRAREA PE STADION SE FACE INCEPAND CU ORA 16:00

KAISER BIER · Burger · SKOL · Carlsberg · Corona Extra · TUBORG GOLD · SILVA · Schlossgold · Golden Brau · Gösser · Ciuc · BECKS · Bergenbier · Budweiser Budvar · STELLA ARTOIS · MATONG BIER

TAXI VERBITA
944
0741 200 300
0726 336 969
taxiul oficial al festivalului

PARTENERI:
Fruttii Fresh · PHOENIX HOTEL ★★★ · MANITOBA · DAVILA · mooskea · ADEVĂRUL · PRO FM · POLARIS · FILIP TRANSPORT · LUXOR BEST EXCHANGE · ASTRAL · rcs · TVA

(3707705)

organizator: club mooskea

Câștigătorii tragerii intermediare 15 iulie 2004:

I. Aspirator: 1. Păuț Floarea - Timișoara

II. Sandwitch Makere: 1. Hălmăgean Bugariu Anca - Ineu 2. Ștefan Adriana - Chișineu Criș

III. Genți frigorifice: 1. Bideran Comel - Arad 2. Morărescu Maria - Timișoara 3. Vandici Gabriel - Beiuș

Școala Generală „Nicolae Bălcescu" nr. II, Arad

scoate la concurs un post de secretară.

Condiții: - studii medii sau superioare
- operare PC
- minim 3 ani vechime în funcție similară, preferabil în învățământ

Concursul va avea loc în 19 august ora 9. Informații telefon 349.404. (0786243)

---

s.c. Maier Com SRL Preparate din carne

ORȘOVA, NR. 6, ARAD

Angajează la punctul de lucru din localitatea Pecica:

contabil-economist

Cerințe:
- cunoștințe de contabilitate primară, gestiune
- studii medii sau superioare în domeniu
- cunoștințe operare PC (Office + Internet)
- cunoștințe temeinice ale unei limbi străine: germană sau engleză
- disponibilitate la program prelungit

Informații la telefon: 468.020 CV-urile vor fi trimise la fax: 206.121 (0786240)

S.C. Cotta Internațional S.R.L.

Angajează:

- tapițeri calificați
- tineri pentru calificare în meseria de tapițer
- muncitori necalificați pentru postul de ambalatori și alimentatori bandă transportoare

Condiții:

- stagiul militar satisfăcut și domiciliul stabil în Arad, iar pentru tapițeri 12 clase terminate.

Se oferă o salarizare atractivă, condiții deosebite de muncă și bonuri de masă.

Relații la tel. 278.600 și 278.601, luni-vineri de la ora 9,00, până la ora 16,00.

(3708006)

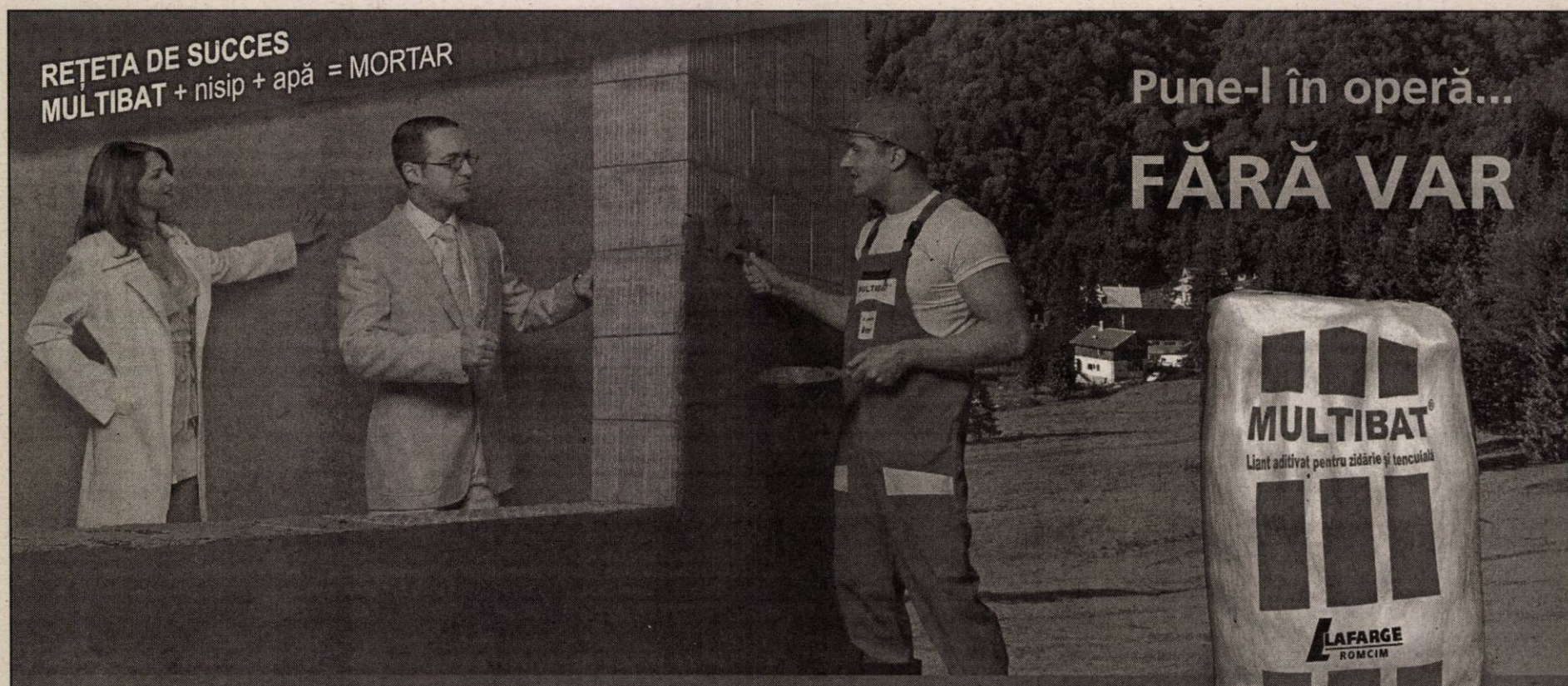

Pentru meseriașii în construcții !

MULTIBAT, *un produs inovator pentru zidărie și tencuieli*

Avantaje:

- Aderența în stare proaspătă la suport este net superioară mortarelor cu var!
- Are timp de priză mare, astfel că se poate prepara de la început o cantitate mare de material, fără pericolul întăririi în cuvă.
- Pierderile materialului sunt diminuate.
- Mortarul nu pierde apa din compoziție prin migrarea spre blocul de zidărie.
- Asigură tencuielilor o rezistență bună la ciclul îngheț dezgheț.
- Se poate folosi atât pentru tencuieli interioare cât și la tencuieli exterioare în 2 sau 3 straturi.
- Nu atacă mâinile (datorită lipsei Varului din compoziția mortarelor).

un produs

LAFARGE ROMCIM

Pentru a comanda acest produs sau pentru asigurarea asistenței tehnice:

Agenția Comercială Tg. Jiu
Str. Cartier Bârsești, Nr.137
cod 1400 - Jud. Gorj
Tel: 0745.214.401
Dl. Mihai Paraschiv

(3707766)

S.C. DITRE INTERNATIONAL S.R.L

Angajează personal calificat și necalificat:
- tapițeri
- croitori piele
- confecționere
- tâmplari

Colocviul va avea loc la sediul firmei din Zona Industrială N-V, vis-a-vis cu Laguna Lights.

Se oferă salarizare avantajoasă, bonuri de masă, decontarea abonamentelor, transport gratuit.

Informații la tel. 0257/216.610. (0786237)

S.C. Tehnodomus S.A.

str. Petru Rareș nr. 28, Grădiște

ANGAJEAZĂ MACARAGIU pentru Telemac - 16 tone

Informații:
tel. 276.775; 276.613; 276.618; 218778

(0786246)

FUNDAȚIA ROMÂNO-GERMANĂ

Centrul de pregătire și perfecționare profesională

ORGANIZEAZĂ

Cursuri de calificare:

• VÂNZĂTOR PRODUSE ALIMENTARE SAU PRODUSE NEALIMENTARE - 5 luni

• LUCRĂTOR ÎN COMERȚ - 3 luni

INFORMAȚII:

Vladimirescu, str. Gării nr. 59, tel. 0257/514.931; 514.934

Arad, str. Episcopiei nr. 32, tel. 0257-214.965

(c. 18/2004)

SOCIETATE DE PRODUCȚIE ARTIZANALĂ

Telefonați!!!

021/2530200.

(3707879)

cu bune perspective de muncă continuă și beneficii interesante, CAUTĂ PERSOANE serioase, dispuse să facă o muncă independentă acasă.

S.C. PRODCOM ANDANTE S.R.L.

SUCURSALA ARAD,

Calea Aurel Vlaicu nr. 274, tel. 272.144

Angajează

muncitori specializați în tâmplărie aluminiu și 1 strungar

Salariu negociabil. Societatea acordă tichete de masă.

(3707994)

S.C. MARCOTEX COMPANY S.R.L

Angajează

• Confecționere pentru mașini simple

Se asigură:
- salarii atractive
- bonuri de masă
- decont transport
- un singur schimb

Informații la tel. 273.933 sau la sediul din Arad, str. Dâmboviței nr. 23, de luni până vineri, 9-17. (3707997)

S.C. ELMAS APIFLOR S.R.L

comercializează

MATERIALE PENTRU INSTALAȚII ELECTRICE

Fy 1,5 - 2018 lei	Cyy 3 x 1,5 - 10883 lei
Fy 2,5 - 3214 lei	Cyy 3 x 2,5 - 16096 lei
	Myym 2 x 1,5 - 6133 lei
Myf 1,5 - 2176 lei	Myym 3 x 1,5 - 8316 lei
Myf 2,5 - 3403 lei	Myym 3 x 2,5 - 13033 lei

Tub flexibil Ø 16 - 1847 lei
ignifug Ø 20 - 2447 lei

Prețurile nu conțin TVA.

PROMOȚIE DE VARĂ

(c. 274/2004)

ARAD, str. Tirgoviștei, nr.3 Tel/Fax.: 256 026, 0722/ 938 376
(între Casa Albă și primul Bloc pe str. Miron Costin)

Winston — JT INTERNATIONAL (ROMANIA) S.R.L. — Camel

JTI este singura companie internationala din domeniul tutunului cu sistem propriu de distributie in Romania.

Suntem producatorii si distribuitorii urmatoarelor marci de tigari: **Camel, Winston, More, Winchester si Monte Carlo.**

Va invitam sa aplicati pentru urmatoarea pozitie in **ARAD**:

CONTABIL

Cerinte:

* Studii economice (preferabil Contabilitate/ Cibernetica/Informatica economica);
* Experienta de minim 1 an in contabilitate;
* Cunostinte operare PC (cunostinte de Wizcount si SAP reprezinta un atu);
* Cunostinte de baza de lb.engleza;
* Fara cazier.

Va oferim:

* Oportunitatea de a va construi cariera intr-o companie multinationala;
* Lucrul intr-o echipa de profesionisti;
* Un pachet salarial atractiv;
* Traininguri.

Daca indepliniti cerintele de mai sus, va rugam sa trimiteti **C.V.-ul cu mentiunea "Contabil Arad"** la O.P. 30, C.P. 62, sector 2, Bucuresti sau fax nr. 021-204.31.00 pana la data de **26 iul. 2004**. Vor fi contactati doar candidatii care indeplinesc cerintele precizate mai sus.

(3708015)

MATROS 2000

Oferă până la 16 % reducere la PARCHET LAMINAT

si FOLIA IZOLANTĂ 3 MM GRATIS

ARAD, Calea A. Vlaicu nr. 28-32
Tel: 0257-349.888, 0744.755.786

lângă stadionul UTA

(c. 679/2003)

Direcția pentru Cultură, Culte și Patrimoniul Cultural Național a Județului Arad

organizează concurs pentru ocuparea postului de

SECRETAR - DACTILOGRAF

Condiții:
- studii medii
- cunoștințe operare PC
- cunoașterea unei limbi de circulație internațională și experiența în domeniu constituie un avantaj

Data limită pentru înscrierea la concurs - **27 iulie 2004.**

Concursul va avea loc în data de **30 iulie, ora 10,** la sediul instituției.

Informații suplimentare: tel. 280.982, 281.917 (3708018)

S.C. B.A.T. ARAD S.A.

cu sediul în Arad, str. Poetului nr. 131/a

RECRUTEAZĂ
- tineri și tinere în vederea calificării în meseriile de lăcătuș și sudor

ANGAJEAZĂ
- electricieni întreținere mașini unelte
- electronist

Informații suplimentare la telefon 0257/273.242; 289.700, int. 117.

(3707988)

S.C. SALTEX MAȘINI F&J S.A.

Arad, Str. Câmpul Fecioarei nr. 1

Angajează:
- frezori
- mașiniști electroeroziune
- lăcătuși mecanică fină

Societatea acordă:
- tichete de masă
- transport gratuit până la firmă
- salarii atractive în funcție de realizări

Informații tel. 289.082 (3708013)

S. C. Coste Shoes SRL

Angajează șofer cat. D

Cerințe: ● **cunoștințe de mecanică**

● **disponibilitate pentru program prelungit**

Informații tel. 285.700, 211.700.

(0786238)

Societatea Comercială „IMAR" S.A.

cu sediul în Arad, Calea Aurel Vlaicu nr. 14,

Angajează urgent:

- cunoscător de LIMBA ITALIANĂ și LIMBA ENGLEZĂ, scris, citit, vorbit -

Relații suplimentare pot fi obținute de la serviciul „Organizare- personal - informatică" al S.C. „IMAR" S.A.- Arad, telefon 256.490, 256.491, 256.492, 256.493 - interior 241.

(0786230)

DELPHI

The World's Most Diversified Automotive Systems Supplier
With over 180,000 employees worldwide is hiring for the following positions for Sânnicolau Mare and our new plant in Ineu.

- Finance Manager (Sânnicolau Mare)
- Human Resources - Personell (Sânnicolau Mare)

- Internal Control Coordinator (Ineu)
- Coordinate Internal Control Process at site level
- Roll out the yearly Risk Assessment and Internal Control Review Process
- Assist
- Management during the Corporate Audits
- Translate into the local language Corporate procedures and guidelines

Technical & personal skills:
- University graduate
- Fluent English (written and spoken)
- Knowledge of business process (Finance, Logistic, Purchasing)
- Knowledge of the SAP information system (preferred)
- Capability to work independently and eager to take initiatives

If you are ready for the next step in your career, please send your application and CV in English and Romanian to:

Delphi Packard Romania S.R.L.
Strada Gării nr. 11
Sânnicolau Mare

PERSOANE DE CONTACT:
LOREDANA HOSU (e-mail lhosu@dpa.co.at), TEL.: 0256-309.300, FAX: 0256-309.335
VERONICA VADEAN (e-mail vvadean@dpa.co.at), TEL.: 0257-512.100, FAX: 0257 - 512.107

(3708014)

EST TRANS CONSTRUCT

Măsura economiei tale®

ARAD Calea Radnei - Micălaca - nr. 262 A

Telefon 25.22.58

VINDE din stoc și pe bază de comenzi, țigle de cea mai bună calitate fabricate în Ungaria de concernul austriac

TONDACH JAMINA

Modele: **TANGO, CSARDAS, KERINGÖ, POLKA** și țigle tip **Solzi** în 16 variante de culori.

La noi raportul calitate-preț este în favoarea dumneavoastră.

Program zilnic: 8,00-17,00
Sâmbăta: 8,00-13,00

(c.345/2004)

Alătură -te echipei Leoni Wiring Systems Arad

21000 angajati in intreaga lume
Clienti principali: Rover General Motors Rolls Royce
Land Rover Audi / VW

In Arad activitatea a inceput in mai 1999 prin fabricarea de circuite electrice pentru Rover si Land Rover
In prezent LEONI Wiring Systems Arad are 2000 de angajati cifra care va creste pana la sfarsitul anului 2004

În prezent dorim să angajăm personal pentru urmatoarele posturi :

Inginer

Responsabilităţi:
- Se asigure că toate informaţiile privind producţia sunt corect structurate şi monitorizate
- Să asigure compatibilitatea cu regulamentele / procedurile companiei, clienţilor, furnizorilor
- Responsabil de documentaţia privind procesul tehnologic, concesiunile şi planurile de control
- Să asigure permanenta întreţinere a echipamentelor tehnologice de fabricare
- Să asigure monitorizarea unităţilor electrice de testare

Furnizează asistenţă tehnică zilnic, inclusiv rezolvarea problemelor ce survin în secţii, în relaţia cu clienţii, furnizorii, precum şi alte funcţii ale companiei.

Experienţă şi pregătire necesară:
- Preferabil studii în domeniul tehnic (colegiu universitar, universitate)
- Limba Engleză la nivel avansat

Tehnician

Responsabilităţi:
- Asistă din punct de vedere tehnic producţia
- Asigură întreţinerea preventivă şi operativă
- Implementează modificările cerute de clienţi

Experienţă şi pregătire necesară:
- Preferabil studii în domeniul tehnic (şcoală postliceală, colegiu universitar, universitate)
- Experienţa în domeniu prezintă un avantaj
- Limba Engleză prezintă un avantaj

Tehnician întreţinere

Responsabilităţi:
Menţinerea tuturor echipamentelor tehnologice la parametrii de funcţionare
Controlul / monitorizarea / comanda / evaluarea pieselor de schimb.

Dacă sunteţi interesat

trimiteti un CV si scrisoare de intentie la fax 0257/275115 sau e-mail Diana.Negrea@leoniwiringco.uk
Aceste posturi reprezintă o posibilitate de a vă alătura unei importante companii multinaţionale şi oferă excelente oportunităţi în carieră.

THE QUALITY CONNECTION
LEONI
Wire · Cable · Wiring Systems

(3708016)

Alătură -te echipei Leoni Wiring Systems Arad

18.000 angajaţi în întreaga lume
Clienţi principali: Rover General Motors Rolls Royce Audi / VW
Land Rover Porsche Daimler Chrysler
În Arad Am început producţia în mai 1999
Fabricăm sisteme electrice pentru Rover şi Land Rover din Marea Britanie

În prezent dorim să angajăm personal pentru următoarele poziţii:

Planificator (materiale)

Responsabilităţi:
- Să se asigure că materialele sunt disponibile pentru realizarea planului de producţie
- Menţinerea legăturii cu compania din Marea Britanie pentru a se asigura că lipsurile de materiale sunt identificate şi expediate

Experienţa şi pregătirea necesară:
- să aibă iniţiativă şi să fie puternic motivat
- cunoştinţe de limba engleză, scris şi vorbit
- cunoştinţe de operare PC – Excel, Access, Word
- bune abilităţi numerice şi de comunicare.

Analist achiziţii materii prime

Responsabilităţi:
- contactarea furnizorilor externi
- programarea şi reprogramarea comenzilor şi livrărilor
- urmărirea livrărilor
- asigurarea stocului optim de materiale

Experienţa şi pregătirea necesară:
- abilităţi numerice şi analitice
- preferabil studii superioare (economice sau tehnice)
- cunoştinţe foarte bune de limba engleză, scris şi vorbit
- cunoştinţe de operare PC – Excel, Access, Word
- bune abilităţi de comunicare.

Dacă sunteţi interesat
trimiteti un CV si scrisoare de intentie la fax 0257/275115 sau e-mail Diana.Negrea@LeoniWiring.co.uk.
Aceste posturi reprezintă o posibilitate de a vă alătura unei importante companii multinaţionale şi oferă excelente oportunităţi în carieră.

THE QUALITY CONNECTION
LEONI
Wire · Cable · Wiring Systems

(3708016)

Alătură -te echipei Leoni Wiring Systems Arad

Furnizor pentru cei mai mari producători de automobile şi pentru cei mai importanti producatori din industria auto, Leoni are 60 de fabrici in 21 de tari si are peste 21.000 de angajati in toata lumea.

In Arad am inceput productia in mai 1999.Producem circuite electrice pentru MG Rover, Land Rover, VW, Aston Martin, Bentley vehicule fabricate in Marea Britanie. Avem peste 1900 de angajati si intentionam sa crestem numarul angajatilor pana la sfarsitul anului 2004.

In prezent avem nevoie urgent de :

OPERATORI ASAMBLARE

Candidaţii /candidatele trebuie
- Să aibă stare fizică bună
- Să aibă acuitate vizuală bună
- Să poată lucra în echipă
- Sa fie disponibili pentru un program in 3 schimburi
- Să aibă dexteritate manuală

Leoni Wiring Systems oferă :
- Salarii competitive
- Tichete de masa
- Calificare la locul de muncă
- Transport gratuit la şi de la fabrică
- Echipament gratuit de lucru
- Locuri de muncă moderne şi curate
- Aer condiţionat în incintă
- Oportunităţi de promovare
- Instruire
- Asistenţă medicală

Dacă sunteţi interesat

Pentru informaţii suplimentare, vă rugăm contactaţi:trimiteti un CV si scrisoare de intentie la fax 0257/275115 sau e-mail Diana.Negrea@LeoniWiring.co.uk.sau completati formular la sediul companiei, Zona Industrial, Strada I, numarul 11.

Diana Negrea
Asistent Resurse Umane
Telefon: 0257/205146

THE QUALITY CONNECTION
LEONI
Wire · Cable · Wiring Systems

(3708016)

Acqua lux

!!!!! OFERTA DE LUX DE LA ACQUA LUX

OFERTA CONTINUĂ

- **MOBILIER BAIE** reduceri de pana la 30%
- **BATERII** (lavoar, bucatarie, vana) reduceri de pana la 36%
- **CABINE DUS** reduceri de pana la 30%

NOU!

GRESIE ŞI FAIANŢĂ CESAROM reducere 7%

ATENTIE **STOC LIMITAT !!!!!!!!!!**

TRANSPORT GRATUIT LA DOMICILIU

ACQUA LUX, CALEA TIMISORII, NR.195, ARAD
Telefon: 206071, 206072
REALITATEA DEPASESTE ORICE IMAGINATIE....

(c.114/2004)

Dealer Jacuzzi

Acqua lux

ANIVERSĂRI

ERIK BIRO,
este unica rază de soare care a apărut în viața noastră. Cu această ocazie, îți dorim
„LA MULȚI ANI!
Părinții TIMI și OLI. (21167)

„LA MULȚI ANI!
pentru nepotul,
VIDOLMAN PAUL ADRIAN.
„Azi, când a 13-a treaptă urci/ Pe scara vieții tale/ Noi îți dorim din inimă s-ajungi/ A suta aniversare/ Iar când te vei uita înapoi/ Pe treptele urcate/ Să nu vezi urme de noroi/ Ci, doar frumoase fapte." Îți urează bunicii FLORICA și CORNEL SABO. (21260)

VÂNZĂRI APARTAMENTE O CAMERA

Vând apartament 1 cameră, bucătărie, baie, tot confortul, 15.800 Eu, ocupabil imediat (Podgoria). Telefon 0722.898.543. (20795)

Vând garsonieră confort I Micălaca 236 amenajată, 13.100 EU. Telefon 0742.607.542. (20732)

Vând garsonieră Grădiște, 7.000 Eu, negociabil. Telefon 0745.497.979. (21018)

Vând garsonieră confort I, Micălaca 300, etaj IV, frumos mobilată, 12.800 EU. Telefon 0721.867.700; 255296. (21158)

Vând apartament 1 cameră, etaj II, Micalaca I, toate îmbunătățirile, 18.500 Euro. Telefon 0744.988.154; 0257/279679.

Vând garsonieră cf. II, Micălaca, zona Piața Soarelui. Telefon 279023, 0726.214.338. (21042)

Vând apartament 1 cameră, 50 mp, Micălaca, et. I. Telefon 267896. (21196)

Vând apartament 1 cameră, decomandat, Podgoria, et. III, preț 21.000 Euro. Telefon 255393; 0724.347.972. (21265)

VÂNZĂRI APARTAMENTE DOUA CAMERE

Vând 2 apartamente cu 2 camere + dependințe, unul ultracentral și celălalt aproape de centru. Informații telefon 0745.550.101. (20849)

Vând apartament 2 camere, 82 mp, et. 5/8, recent amenajat, zona 100, 26.500 Eu, neogciabil. Telefon 256119, 0723.273.746. (20995)

Vând apartament la casă, proprietate personală, 2 camere, bucătărie, baie, 2 șpaițuri, hol, pivniță, grădină, cu un vecin în curte, zonă centrală, preț 22.000 Eu. Telefon 0742.456.026. (20998)

Vând apartament 2 camere modificat interior, str. Mioriței, bloc 175, parter, contorizat, coloană scurgere separată, mobilat modern, geamuri termopan, ușă blindată, gresie, faianță, parchet stejar, nou. Telefon 0722.354.786; 259477, preț 27.900 EU ușor negociabil. (21153)

Vând apartament 2 camere, 2 balcoane, vedere Malul Mureșului, et. 6/8, bl. 331. Telefon 0744.397.312, 270874 după ora 17. (19875)

Vând 2 apartamente a câte 2 camere fiecare, contorizate apă și agent termic, cu garaje, cartier Grădiște. Telefon 226070. (20962)

Vând apartament 2 camere, curte, gaz, sau schimb cu apartament 1 cameră. Telefon 230801, orele 13-17. (20891)

Vând apartament 2 camere, decomandat, et. 4/4, acoperiș nou, preț 22.000 Euro. Telefon 368096; 0744.773.312. (21196)

Vând (schimb) apartament 2 camere, confort II, îmbunătățit, et. IV, Aradul Nou, cu apartament 1 cameră + diferență, preț negociabil. Telefon 0742.934.581.(21184)

Vând apartament 2 camere, parter, decomandat, zona Aradul Nou, bloc cărămidă, scurgere separată, balcon închis, contorizat pe apartament, gresie, faianță, parchetat, plus garaj, preț 18.000 Euro, negociabil. Telefon 0744.855.833. (21206)

Vând apartament et, I, centru, vad bun comercial, 2 camere, nedecomandat, (ILLA), 40.000 Euro, negociabil. Telefon 289544; 0740.249.544. (21237)

Vând apartament 2 camere, et. IV, zona Gării.Telefon 241895, orele 18-21. (21259)

Vând apartament două camere, zonă centrală, nedecomandat, îmbunătățit, parchet laminat, gresie, faianță, lavabil, uși pliante, zonă liniștită, cu mobilă, preț 19.000 Euro. Telefon 0257-233802. (21267)

VÂNZĂRI APARTAMENTE TREI CAMERE

Vând apartament 3 camere, zona Intim, et. 4/9, preț 35.000 Euro. Telefon 230237.

Vând apartament 3 camere ultracentral, (str. Horia), etaj I, superamenajat, preț 55.000 EU. Telefon 228411. (20586)

Vând apartament 3 camere decomandat, cu multiple îmbunătățiri, 100 mp, contorizare individuală, vizavi de BRD, etaj 4, 35.000 EU. Telefon 254909, 0722.597.016. (20841)

Vând apartament 3 camere, Intim, et. 7, geamuri termopan peste tot, termotecă. Telefon 0257-251742. (21010)

Vând apartament 3 camere, îmbunătățit, Micălaca, zona 300, et. 3 + garaj autorizat, preț 35.800 Eu, negociabil. Telefon 0257-211828 după ora 17; 0721.232.510. (21052)

Vând apartament Samantha, trei camere, de urcare, palier II, amenajări deosebite, mobilă occidentală. Telefon 0744.784.443; 0744.928.605. (20986)

Vând apartament la casă, 3 camere, bucătărie, living, garaj, suprafața 180 mp, front stradal 15 m, 2 băi, posibilități mansardare, str. Barabaș Bela (fostă Afinelor). Telefon 0722.692.973. (19070)

Vând apartament 3 camere, în Lipova (Intim), îmbunătățit, etaj 1, 18.000 Euro, negociabil. Telefon 0744.810.855. (Ag. Lipova, 220)

Vând apartament 3 camere cu termoficare proprie, 115 mp, vis-a-vis de Maranata, et. I, bloc nou. Telefon 368944; 0723.334.125. (21150)

Vând apartament 3 camere, decomandat, 88 mp, 2 băi, amenajat, contorizat, centrală termică proprie, et. IV, acoperiș nou, Alfa, 27.000 Euro. Telefon 277659, după ora 18. (21081)

Vând apartament 3 camere, 4/4, șarpantă, confort I, 98 mp, contorizat, gresiat, 2 holuri, bucătărie mare, (ne)mobilat, central, 30.000 Euro, negociabil. Telefon 282253. (20985)

Vând apartament 3 camere, et. IV, țiglă, stația de tramvai Alfa, 2 băi, 2 balcoane, boltă, laminat, termopan parțial, calorifere noi, lavabil, interfon. Telefon 258912. (21171)

Vând apartament 3 camere, la casă, balcon, decomandat, et. I/I, neamenajat, 161 mp, str. Lacului. Telefon 0722.509.401. (21195)

Vând apartament 3 camere, contorizat, et. 4/4, str. Ineului. Telefon 0740.182.515. (21209)

Vând apartament 3 camere, tip Samantha coborâtor, cu garaj metalic. Telefon 251818; 0722.337.867. (21227)

Vând apartament 3 camere, central, parter, vad comercial, 101 mp, 36.000 Euro, negociabil. Telefon 289544; 0740.249.544. (21237)

Vând apartament 3 camere, et. 4/4, zona Miorița. Telefon 368195. (21244)

Vând apartament decomandat 3 camere, 2 balcoane închise, o lojă, WC serviciu, baie, boxă la subsol, garaj, et. I, Aradul Nou. Telefon 288647, după ora 18. (21253)

Vând urgent apartament 3 camere, decomandat, 2 balcoane, zona Miorița, îmbunătățit, et. 4/4, preț 27500 Euro. Telefon 255393; 0724.347.972. (21265)

VÂNZĂRI APARTAMENTE PATRU CAMERE

Vând 5 camere, Micalaca, etaj 1 + garaj, climă, 2 băi, vană. Telefon 0740.907.366. (20423)

Vând apartament ideal birouri, central. Telefon 0722.777.407. (21078)

Vând apartament 4 camere, Miorița, et. II, parchetat. Telefon 0744.841.105. (21005)

Vând apartament 4 camere, din cărămidă. Telefon 0257-262334; 0257-278847. (21094)

Vând apartament 4 camere, 170 mp, bucătărie, 2 băi, str. Episcopiei 3. Telefon 0257-465750; 0744.795.996. (21028)

Vând apartament 5 camere, et. I, 2 băi cu vană, 2 balcoane, climă, garaj, interfon. Telefon 0740.907.366. (21180)

Vând apartament 4 camere, central, Mureș, parter înalt, termopan, termotecă, etc. preț 60.000 Euro, negociabil. Telefon 0726.981.314. (21250)

Vând, în Lipova, apartament 4 camere și 2 garaje. Telefon 563163, 0744.541.605. (230, Lipova)

VÂNZĂRI CASE

Vând casă mansardată, str. I. L. Caragiale nr. 19, ap. 1. Telefon 0723.695.445, 328302. (p)

Vând casă central, str. Gh. Barițiu nr. 20, posibilități privatizare, suprafața 443 mp, preț negociabil. Telefon 0744.803.940. (21003)

Vând casă 5 camere, apă, gaz, loc mare, Aradul Nou. Telefon 0766.722.173. (20807)

Vând casă modestă din cărămidă, central, utilități, str. Bela Bartok nr. 2A. Telefon 228711, 0721.587.910. (20802)

Vând casă cu teren în Vladimirescu, str. Avram Iancu, nr. 3. Telefon 280817; 0721.215.378. (20883)

Vând casă 4 camere, central, singur în curte, preț 75.000 Eu. Telefon 0722.349.504. (20942)

Vând urgent casă în Șeitin, 5.500 Eu, negociabil. Telefon 0722.348.688. (21033)

Vând casă 3 camere, 2 curți + grădină, Sânicolaul Mic, 10.000 Eu, negociabil. Telefon 0744.180.689. (21021)

Vând casă 4 camere, 400 mp, gaz, canalizare, pe str. Dorului, nr. 7, preț 42.000 Euro, negociabil. Telefon 0259 - 479772, 0745.833.202. (20542)

Vând casă 3 camere, bucătărie, baie, hol, antreu, anexă, Grădiște, preț 36.000 EU, negociabil. Telefon 276488, 0742.903.147. (21100)

Vând sau schimb 2 case într-o curte: una - 2 camere, bucătărie mare, baie, renovată modern, gresie, faianță; a doua - 4 camere, pivniță, terasă închisă, curte betonată, acoperiș tablă Lindab, grădină 2.800 mp + anexe, Secusigiu, 25.000 EU. Telefon 0722.226.333. (21086)

Vând casă tot confortul, str. Ion Flueraș. Telefon 253270. (21131)

Vând casă în localitatea Moroda, 28 ari grădină, preț negociabil. Informații telefon 0740.759.539; 329554. (Ag. Pâncota, 101)

Vând urgent CASĂ, GRĂDIȘTE, P+M+SPAȚIU pentru privatizare, preț 80.000 Euro. Telefon 230100; 0742.400.467. (20753)

Vând casă, construcție nouă, în Fântânele. Telefon 251859. (19529)

Vând urgent casă în comuna Mâsca, jud. Arad, la șoseaua principală, 5 camere, 2 bucătării, terasă închisă, preț 15.000 EU negociabil. Telefon 531189 sau 0745.351.663. (20657)

Vând vilă P+2, Aradul Nou, 2.000 mp, sală conferință, utilități multiple, toate facilitățile, lângă șoseaua Arad-Timișoara, 230.000 Eu. Telefon 0722.344.621. (20210)

Vând casă central, pentru birouri, cabinete medicale, notariale, preț 75.000 Euro. Telefon 0721.184.114; 0723.699.169. (20527)

Vând apartament la casă, zonă Gară-Podgoria, cumpărat Legea 112, fără sarcini, întabulat, apartament pus la punct, 2 camere mari, bucătărie, hol mare peste 100 mp, garaj și gaz, 28500 Euro. Telefon 235790; 0722.353.495. (20504)

Vând vilă deosebită (S+P+M), complet utilată ultramodern, cartier Sânicolaul Mic. Telefon 0744.621.968. (20732)

Vând casă Cicir, grădină 1.500 mp. Telefon 216405. (p)

Vând casă, Radnei 91, lângă pod, acces auto, utilități, 39.000 Euro. Telefon 0726.233.100. (20751)

Vând casă cu grădină. Telefon 278112. (21014)

Vând casă lemn, grădină, sat Baia. Informații telefon 229732, 0745.383.618. (Ag. UTA, 931)

Vând casă în Grădiște, aproape central, (ne)mobilat, utilități. Telefon 218893; 0741.976.686. (21122)

Vând casă nouă, P+1, Mureșel, teren 1.000 mp, 130.000 Euro, negociabil. Telefon 0744.770.740, după ora 16. (21102)

Vând casă mare în sat Mănăștur, comuna Vinga, grădină mare plus anexe. Informații telefon 466356. (100, Pâncota)

Vând cabană Insula Mureș, lambrisată, grădină, curte, central. Telefon 282253. (20985)

Vând casă în Grădiște, zonă centrală, preț negociabil. Telefon 0744.878.995. (21006)

Vând casă 3 camere, hol, bucătărie, baie, curte. Informații 0745.849.560. (20991)

Vând casă de vacanță în Păuliș. Telefon 233743; 250988; 0740.896.219. (21176)

Vând casă, grădină, în Aradul Nou. Telefon 286692. (21214)

Urgent! Vând apartament casă 2 camere, parchetate, baie, bucătărie, gresiat, faianțat, cu Legea 112, pe Andrei Șaguna (în Piața Spitalului), preț 15.000 Euro, negociabil. Telefon 250432, seara; 0723.032.283. (21230)

Vând apartament la casă, centrală, 3 camere, et. I, cărămidă, 49.000 Euro, negociabil. Telefon 289544; 0740.249.544. (21237)

Vând casă mare, 5 camere, terasă, baie, toate utilitățile, lângă strandul termal Curtici, teren total 1.000 mp, preț negociabil 27.000 Euro. Informații telefon 0722.330.117; 464941, seara. (21246)

Vând casă construcție nouă, cu grădină mare, 2.700 mp în Curtici. Informații Telefon 0741.930.390. (21268)

Vând casă mare, în Turnu 124, grădină 4.000 mp împrejmuită cu gard din beton, poziție excelentă și drum acces pietruit, fântână în curte, bună pentru privatizare. Informații telefon 0744.511.026 sau 287299 după ora 19.(21270)

Vând casă mică, deteriorată, cu apă, curent, gaz, 700 mp, str. Vrabiei nr. 1, 25.000 Eu. Telefon 225220, 275149. (UTA, 938)

Vând casă 4 camere, baie, bucătărie, curte, grădină, în Grădiște, preț 55.000 Eu, negociabil. Telefon 0745.881.520. (21292)

Vând casă modestă, cu teren 1.440 mp, fs 16 ml, Aradul Nou, str. Bagdazar, 45.000 Eu. Telefon 0722.281.023. (21302)

VÂNZĂRI SPAȚII

Vând FERMĂ PISCICOLĂ compusă din eleșteu populat de 32 ha, baltă, parcare, baltă pentru puiet, locuință amenajată modern, anexe. Informații telefon 276437, după ora 18.

Vând BRUTĂRIE, comuna Cermei nr. 302. Telefon 0723.695.445, 328302. (p)

Vând HALĂ în zona Industrială PECICA, compusă din 2 BIROURI, DEPOZIT, și HALĂ cu TEREN aferent 3500 mp, cu toate utilitățile. Telefon 0742.491.800. (20918)

OCAZIE! Vând super gheretă, dotată, Piața Soarelui, preț foarte avantajos. Telefon 0788.319.288. (20951)

Vând (închiriez) SPAȚIU COMERCIAL, parter central (Vasile Goldiș). Telefon 0722.777.407. (21078)

Vând SPAȚIU COMERCIAL la demisol, pe centru, 103 mp, toate utilitățile, cu Legea 112, 26500 Euro, negociabil. Telefon 289544; 0740.249.544. (21237)

Vând ieftin GHERETĂ METALICĂ, toate utilitățile posibile inclusiv garaj. Telefon 0257-214933, 0721.366.856. (21287)

Vând BAZAR Micălaca, Calea Radnei 103, 180.000 Eu. Telefon 0745.819.228. (21289)

VÂNZĂRI TERENURI

Vând teren Vlaicu, la șosea, 515 mp, FS 27 m, preț 53.000 EU. Telefon 255393, 0724.347.972. (21105)

Vând loc de casă în Vladimirescu 720 mp, central, utilități. Telefon 0723.260.031. (20715)

Vând teren intravilan (ieftin), parcele 1100 mp, parcelă 4.430 mp. Telefon 0745.239.544. (20839)

Vând teren în zona Industrială Vest. Telefon 259674. (20906)

Vând loc de casă, șoseaua principală Vladimirescu, apă, curent, plan casă, 17.500 Eu. Telefon 0744.555.660. (20931)

Vând teren 1.500 mp, Gai, pentru construit hală depozit, 8 Eu/mp, negociabil. Telefon 0722.349.504. (20942)

Vând teren intravilan, la șosea, în sat Rănușa, comuna Moneasa, cca 4.000 mp, acces curent electric și apă curentă. Telefon 210400, 0788.166.308. (20966)

Vând teren agricol întabulat TM, suprafața 1000 ha. Telefon 0722.777.407. (21078)

Vând 4,80 ha pământ arabil, numai împreună cu casa din Grăniceri nr. 216. Telefon 353041, 263194, 0741.051.562. (20535)

Vând grădină intravilan (loc casă) în Lipova-băi cu facilități stradale. Telefon 0257-232985. (18585)

Vând teren intravilan, suprafața 2.450 mp, în Subcetate. Telefon 228411, 0723.199.579. (19492)

Vând 20 ha, F.S. 200 m, la Zimandul Nou. Telefon 228411, 0723.199.579. (19492)

Vând teren intravilan, în Subcetate, suprafața 700 mp, F.S. 20 m, preț 48 Eu/ mp. Telefon 228411. (19492)

Vând teren intravilan 1,5 ha, cu CF (zona Aeroportului). Telefon 0744.280.270, 368685. (p)

Vând teren intravilan, în Micălaca. Telefon 0744.987.416. (20661)

Vând teren lângă Aeroport 2,5 ha cu 84 ml front în șoseaua Calea Bodrogului, 7 EU/mp. Telefon 0740.639.139; 0745.795.471. (20780)

Vând teren de casă 480 mp pe str. Clujului în Alfa. Informații telefon 0740.639.139; 0745.795.471. (20780)

Vând urgent 7600 mp intravilan Arad, front stradal 72 m, toate utilitățile, 14 Euro/mp, negociabil. Telefon 0740.907.366. (21180)

Vând teren intravilan, 2 locuri de casă, în Frumușeni, suprafață 2400 mp. Telefon 455104. (21114)

Vând 4 ha pământ arabil în localitatea Zărand, preț informativ 15.000.000 lei/ha. Informații telefon 261734. (20870)

Vând grădină (loc de casă) 1000 mp, în localitatea Miniș. Telefon 461592. (227, Lipova)

Vând loc de casă în Poltura, 800 mp, preț 25 Euro/mp, front stradal 20 m. Telefon 229343, orele 18-21. (21189)

Vând teren 500 mp, ideal pentru construcție vilă, malul Mureșului (Mureșel), str. I.P. Pincio nr. 1, gaz, canalizare, telefon, preț 40.000 Euro.Telefon 0744.566.825. (21291)

Vând loc de casă, 852 mp, + clădire 52 mp, curent trifazic, posibil privatizare, Grădiște. Telefon 0722.295.928; 218909. (p)

Vând loc de casă în Miniș, zona de deal. Telefon 461240; 0745.968.101. (21227)

Vând 1 sau 3 ha teren intravilan, la șoseaua de centură. Telefon 0744.615.247. (21224)

Vând loc casă 400 mp, Grădiște. Telefon 276877. (21212)

Vând teren intravilan (ieftin), parcele (1100 mp sau 4430 mp). Telefon 0745.239.544. (21237)

Vând teren 682 mp, Vlaicu, 80 Euro/mp, negociabil. Telefon 0723.388.237. (21248)

Vând loc casă Turnu 204, suprafața 1.000 mp, fundație existentă, poziție excelentă, pe colț, la șoseaua principală. Informații telefon 0744.511.026 sau 287299 după ora 19. (21270)

Vând TEREN INTRAVILAN, 1.132 mp, ZIMANDUL NOU. Telefon 231279, 0744.608.041. (p)

Vând teren arabil, Arad, parcelă 3,5 ha-1,66 ha. Telefon 275791, 0723.163.916. (21287)

Vând teren 860 mp, fs 25 ml, str. Grigore Alexandrescu, 50.000 Eu. Telefon 0722.281.023. (21302)

Vând terenuri pentru loc de casă în Fântânele cu utilități, 6,50 Eu/ mp. Telefon 0740.704.306 zilnic. (21293)

VÂNZĂRI AUTO

Vând MOTOCOSITOARE cu șezut (benzină), lama 2 metri - 1.700 Euro; PLUG REVERSIBIL - 600 Euro; TRACTOR marcă germană - 2.400 Euro; MOTOCOSITOARE pe 4 roți (motorină), lama 2,20 metri - 2.700 Euro; REMORCĂ de adunat și descărcat iarbă sau fân - 1.900 Euro și MAȘINĂ de STROPIT - 1.400 Euro. Prețurile sunt negociabile. Telefon 531599. (20612)

Vând (dezmembrez) Opel Rekord Combi, 2,0i, model 84, stare bună, puțin rulat în țară. Telefon 381155 seara. (p)

Vând VW JETTA, an 81, stare de funcționare, CIV, nr. noi, 4 uși, taxe la zi, preț 750 Eu, negociabil. Telefon 0766.722.173. (20807)

Vând tractor 650, stare foarte bună. Telefon 0726.024.044. (20565)

Vând urgent Dacia Break, stare foarte bună, preț negociabil, la vedere. Telefon 0723.403.650. (20792)

Vând Audi A6, 2,5 TDi, 130 CP, 2000, ultradotat, 16.300 Eu negociabil. Telefon 0744.784.910. (20659)

Vând VW Golf II, 1,6 Diesel, 1987, 4.300 Eu, negociabil. Telefon 0744.784.910. (20659)

Vând Dacia 1310, an 1998, gri carbon, vopsea originală, preț 2250 Euro, negociabil. Telefon 0744.604.805. (20871)

Vând Dacia 1310, an 1997, geamuri ionizate, casetofon + boxe, preț 1950 Euro, negociabil. Telefon 0744.604.805; 0744.246.613. (20872)

Vând (schimb cu Dacie + diferența), Dacia Break, an 90, nr. noi, preț 850 Eu. Telefon 0721.060.093. (20929)

➨ (Continuare în pag.21)

☛ (Urmare din pag. 20)

Vând Dacia 1310, an 1990, acte la zi, preț 900 Eu. Telefon 0721.060.093. (20929)

Vând VW Passat 1,8i, an 92, neînmatriculat, 1.650 Eu. Telefon 0744.583.640. (20925)

Ocazie! Vând Opel Astra 1,6i, an 2003, 28.000 km, full, 9.200 Eu. Telefon 0744.583.640. (20925)

Vând OPEL CORSA C 2003, climă, etc; SEAT CORDOBA 2001, climatronic, etc. Telefon 218909, 0722.295.928. (p)

Vând Mercedes 230E W124 alb, an 1992, full extra, preț 5.500 Eu, negociabil. Informații telefon 0722.982.167, 0741.077.412. (20971)

Vând Volkswagen Jetta 1,6D, an 1988, preț 3.500 Eu, negociabil. Telefon 0741.071.140, 0724.392.774. (20970)

Vând Dacia 1310 TLX, an 1989, stare perfectă, preț 1.000 Eu. Telefon 235336, 0744.958.818. (21018)

Vând Dacia 1300 și Ford bus, an 81. Telefon 282983. (21038)

Ocazie! Vând Citroen Pluriel, decapotabil, nou, foarte frumos, 9.100 Eu. Telefon 0744.154.137. (20957)

Vând ARO 244 motor Brașov după RK, stare bună cu remorcă. Telefon 0257 - 278945, 0740.063.674, seara. (21002)

Vând motor Audi 100, benzină, complet, pornire la cheie, adus recent în țară de 2 săptămâni 1,8 cm, preț 280 EU; flaut vechi din lemn 150 EU și două genți Audi 80+un far. Telefon 0742.997.407. (21126)

Vând Dacia 1310 an 1991, CIV, numere noi, 850 EU. Telefon 0742.199.780. (20994)

Vând Dacia 1310 an 1989, numere noi, foarte bună, 925 EU. Telefon 0723.045.296. (20994)

Vând Opel Astra 1,7 Diesel, prin dezmembrare, alb, an 1993. Telefon 0257/349276; 0723.375.677; 0745.634.652. (20766)

Vând Dacia Break, an 1999, 1,4, 5 viteze, gri metal, 1.700 Euro, negociabil. Telefon 349276; 0723.375.677; 0745.634.652. (20766)

Vând Dacia 1310, an 1986, stare tehnică foarte bună, vișinie, motor 1,3, 4 viteze, 780 Euro, negociabil. Telefon 0723.375.677; 0745.634.652; 0257/349276. (20766)

Vând Dacia 1310 L, 1993, stare bună, cu 5 trepte de viteză, preț 1.400 EU. Telefon 232436, după ora 21. (20703)

Vând Dacia Break, an fabricație 1990, cu îmbunătățiri, preț 1.600 Eu, negociabil. Telefon 0744.825.560. (20513)

Vând Dacia Break, an 86, culoare alb, în stare de funcționare. Telefon 0257-279023, 0726.214.338. (21042)

Vând tractor U-650, stare bună, 150.000.000 lei; vând moară pe piatră, marca „Seco". Telefon 337617; 0724.751.800. (21110)

Vând Dacia 1310, an 1990, foarte bine întreținută, cu alarmă și cauciucuri noi, preț 47 milioane lei, negociabil. Telefon 243133, după ora 17. (21088)

Vând Dacia 1310, an 1990, VT 2006, numere noi, stare bună, preț 950 Euro, negociabil. Telefon 0745.378.842. (21027)

Vând Ford Mondeo, 1993, 1600 cmc, stare bună, 4.000 Euro; Ford Escort, 1986, 1300 cmc, 2 uși, stare bună, 1650 Euro, ambele negociabil. Telefon 256721; 0745.600.995; 0744.858.627. (21037)

Vând tractor Masei F.100 CP tracțiune integrală, Jonn Deere 70 CP, betonieră profesională motor Diesel, remorci de 2000 kg, 750 kg, 850 kg, pompă de apă, benzină. Telefon 0742.208.122; 0744.566.793. (21055)

Vând Dacia 1310 TX, an 1989, gaz+benzină, VT 2006, CIV, preț 1250 Euro, negociabil. Telefon 0744.604.133. (21190)

Vând Dacia 1310, an fabricație 1996, stare foarte bună, preț 1650 Euro, negociabil. Telefon 0257-469211. (21179)

Vând Dacia 1307, 5 locuri, din 1998, stare perfectă, preț fix 2400 Euro. Telefon 0745.674.736. (21173)

Vând Opel Astra 1,6i, an 1998, breac, climă, preț 6500 Euro, negociabil. Telefon 0722.299.870. (21172)

Vând Jeep Isuzu Troper TD, din 1986, 4x4, central, servo total, stare foarte bună, preț 3950 Euro, negociabil. Telefon 0745.489.918. (21173)

Vând combină Claas matador, standart, 2,60 m, 2300 Euro. Telefon 0257-315052; 0744.217.430. (89, Gurahonț)

Vând Dacia break, din 1999, cu GP2, central, alarmă, cas, etc. preț fix 2400 Euro. Telefon 0745.489.918. (21173)

Vând Ford Orion Diesel, an de fabricație 1991. Telefon 0744.624.077. (21166)

Vând Golf 4, motor 1,4 benzină, recent întrodus în țară, an fabricație 2001. Telefon 259113. (21208)

Vând tractor U-445, mașină de tăiat lemne, tractor U-445, pe bucăți. Ineu, str. Coșbuc nr. 48. (21222)

Vând Dacia 1410 Break, an 1993, stare bună, 1.500 Eu, negociabil. Telefon 287892. (21254)

Vând autotractor Scania R142, an fabricație 1987. Telefon 0722.257.388. (21262)

Vând combină C14, în stare de funcționare. Telefon 0740.217.876.(21286)

VÂNZĂRI ELECTRO

Vindem CASE MARCAT FISCALE, consumabile, CÂNTARE ELECTRONICE, str. Vicențiu Babeș, nr. 22 A. Telefon 211211, 281188. (c, 2044)

Vindem CASE MARCAT FISCALE, CÂNTARE ELECTRONICE, CONSUMABILE, strada I. L. CARAGIALE nr. 22. Telefon 272727; 282829. (17544)

Vând aparat TATUAJ, MAKE UP și BODY, nou, plus accesorii, durată tatuaj cca. 5 ani ; combină pentru COSMETICĂ și TRATAMENTE CORPORALE . Telefon 0788.333.619; 0723.324.883. (21199)

Vând DVD „ELTA" Germania, nou, 2.700.000 lei sau 65 Euro. Telefon 218909; 0722.295.928. (21172)

Vând frigorifice: VITRINE, RAFTURI, CAMERE, AGREGATE, VAPORIZATOARE. Telefon 281384. (18485)

Vând CÂNTARE ELECTRONICE, MECANICE și CASE de MARCAT. Telefon 281020. (19905)

Vând CASE MARCAT FISCALE, CÂNTARE ELECTRONICE, str. Stânjenel 6. Telefon 279702. (19939)

Vând COMBINĂ FRIGORIFICĂ, FRIGIDER, CONGELATOR 3-10 sertare, extrem de ieftine, un an garanție. Telefon 274118. (19234)

Vând TV COLOR, MAȘINĂ AUTOMATĂ DE SPĂLAT, foarte ieftin și garanție. Telefon 275277. (19234)

Vând CONGELATOR, COMBINĂ FRIGORIFICĂ și FRIGIDER, foarte ieftin și garanție. Telefon 275277. (19234)

Vând în 2 rate, MAȘINI de SPĂLAT, TELEVIZOARE COLOR, modele noi. Telefon 251392. (20876)

Vând la PREȚURI FOARTE MICI și NEGOCIABILE: MAȘINI de SPĂLAT AUTOMATE, TV COLOR, COMBINE FRIGORIFICE, CONGELATOARE, FRIGIDERE, LĂZI, VITRINE. Calea Radnei 225. Telefon 259339; 0744.706.321. (21054)

Vând minifrigider Privileg 60 litri, pentru birouri. Telefon 251885, 0745.857.578. (21124)

NOU! Rate, fără bancă, fără dobândă, fără avans, fără girant, facilități MARI pentru PENSIONARI și AGRICULTORI. Oferim TELEVIZOARE COLOR; MAȘINI DE SPĂLAT; FRIGORIFICE CASNICE, ANVELOPE, MOBILIER LA COMANDĂ. Arad, Cal,ea Radnei 225.Telefon ARAD 259339, 0744.706.321, LIPOVA 563027. (21054)

Vând DIVERSE TIPURI TELEVIZOARE COLOR, preț 1.900.000, garanție, str. Bogdan Voievod nr. 20. Telefon 349908, 0766.776.369. (20348)

Vând calculator AMD 2500 256 DDRAM placa video 126 DDRAM hard disc 80 GB monitor 17, CD ROM, CD Writer placă rețea, preț 500 EU. Telefon 0741.204.477. (21160)

Vând cameră foto digitală HP215, Reader 32 MB CF, ieftin. Telefon 0744.609.991. (21072)

Vând ieftin combină muzicală Philips 3 CD, 2x40W, telecomandă, nou, garanție. Telefon 0724.403.265; 384112. (21069)

Vând frigider Artic. Telefon 368404. (21215)

Vând TELEVIZOARE COLOR, MAȘINI SPĂLAT AUTOMATE, FRIGORIFICE, funcționabile și defecte. Telefon 233511. (21218)

Vând CALCULATOARE și COMPONENTE, prețuri foarte bune. Garanție. Telefon 0745.091.626. (21243)

Vând FRIGIDER, CONGELATOR, LADĂ frig sau pentru păstrare, vitrină frig. Telefon 210613. (20877)

Vând TELEVIZOARE COLOR diferite diagonale și modele, plastic, 2.500.000. Telefon 338090. (21263)

VÂNZĂRI DIVERSE

Vând BOLȚARI TERMOIZOLANȚI, calitatea I, diferite dimensiuni, din ZGURĂ sau SORTURI, BORDURI, etc. Telefon 0745.634.885. (20541)

Vând BOLȚARI TERMOIZOLANȚI omologați, ZGURĂ și BETON. Telefon 283683; 0722.621.600; 0722.870.752. (9489)

Vând BOLȚARI TERMOIZOLANȚI, executați la vibropresă, 300x250x200, 14.000 lei/ buc, 940.000 lei/mc. Telefon 281491, 0788.578.017. (21015)

Vând PLASĂ GARD ZINCATĂ - 33.500 lei/kg; CUIE - 28.000 lei/kg; RABITZ 53.000 lei/kg; toată gama de SÂRME; ELECTROZI; SÂRMĂ BALOTAT; etc. Str. Vrabiei, nr. 4. Telefon 289997, 0744.289.997, 0721.474.980, www.garduri.ro (18548)

Vând garaj ultradotat, str. Banu Mărăcine, 3.200 Eu, negociabil. Telefon 0744.784.910. (20651)

Vând (lichidez gospodărie), mobilier, etc. Telefon 0724.473.582, 212793. (21289)

Vând mobilă foarte veche, la preț convenabil. Telefon 0257-234712. (20990)

Vând convenabil baloți lucernă, baloți paie. Telefon 0744.633.583, 0744.633.584, 536388. (20813)

Vând cărămidă, șamotă poroasă (Dialit), superizolatoare. Telefon 0745.614.154. (21240)

Vând bibliotecă, argintar 623, canapea, dulap, 350 EU. Telefon 283479. (20859)

Vând aparat spălat autoturisme cu garanție. Telefon 0744.192.215. (20936).

Vând aparat de echilibrat roți cu garanție. Telefon 0744.192.215. (20935)

Vând 1 garaj Micalaca, 1 garaj str. Ineului și Dacia (18 ani). Telefon 0740.907.366. (20423)

Vând VITRINE, LĂZI, CAMERE FRIGORIFICE, RAFTURI supermarket, UTILAJE restaurante, fast-food, patiserii, Piața UTA, bl. U4. Telefon 0723.572.499. (21025)

Vând LEMNE FOC, NISIP, BALAST, la domiciliul clientului. Telefon 214415, 0745.003.019. (20964)

Vând PREFACBRICATE tip BCU, 1.800.000 lei/mc. Telefon 0722.991.169. (21075)

Vând urgent orgă Casio-CA-110, 4 octave, 100 sound tone bank 100 pattern beat bank, 250 EU negociabil. Telefon 0721.663.425. (21089)

Vând cățel rasa Boxer. Telefon 284871. (21080)

Vând rulotă turistică Salonta, înmatriculată. Telefon 251601 după ora 18. (21083)

Vând perini pentru balansoar, noi, italiene, burete. Telefon 251885, 0745.857.578. (21124)

Vând bananieri Colocazia și alte flori ornamentale, coș tip pătuț, cărucior și scaun special pentru copil. Telefon 263922. (21152)

Vând urgent presă balotat paie, pe sfoară, aparat împrăștiat azot cu elice. Telefon 0744.897.419; 0723.005.420. (21155)

Vând disc mare, 40 mil; disc mic 30 mil. Telefon 0745.506.201. (9446)

Vând cățel ciobănești de Bucovina, pedigree, pălincă 52°, planetară Audi 80, scule forat fântâni, mașină măcinat fructe, pompă lichide, lanț drujbă Sthil, Peugeot 205, circular, porumb pentru fiert 2.000 lei/buc. Telefon 338216, 0740.308.219. (20395)

Vând mobilă bucătărie 7 corpuri suspendate, mobilă combinată. Telefon 261265. (20788)

Vând PLASĂ GARD zincată, orice dimensiune, SÂRMĂ BALOTAT, str. V. Conta 1. Telefon 273862 (21044)

Vând HRANĂ USCATĂ CÂINI, FURAJE GRANULATE, import UNGARIA, tâmplărie PVC, rulouri, jaluzele. Telefon 253589. (c. 544)

Vând APARATE SALĂ CULTURISM (toate dotările), avantajos. Telefon 0722.287.434; 0257/211899. (20460)

Vând geam 3 canate, frigider Arctic, sobă teracotă, instant baie. Telefon 278480. (21045)

Vând aragaz Zanussi nou, nefolosit. Telefon 0740.182.500. (21047)

Ocazie! Vând vibrator boltari, grebla întors-format rânduri-fân, cauciucuri 1100/20. Telefon 0745.218.206. (21087)

Vând canapea cu ladă, oglindă, două fotolii mici, măsuță. Telefon 252228. (21129)

Vând mobilă și diverse lucruri gospodărești, preț negociabil. Telefon 0257-253298. (21135)

Vând garaj autorizat 16,5 mp, Micălaca, bl, 532, 2.000 Euro, negociabil. Telefon 0721.531.877. (21066)

Vând canapea extensibilă nouă, ladă așternut veche. Telefon 232607, după ora 13. (20982)

SC „3B" SRL, str. Episcopiei, nr. 56, vinde EN GROS: VOPSELE, LACURI, GRUNDURI, DILUANȚI, COLORANȚI, PIGMENȚI, PENSULE, ARACET, DETERGENT piatră vânătă, cremă de ghete, sodă caustică, etc. (20977)

Vând diferite unelte agricole. Telefon 462241. (21055)

Vând una canapea extensibilă, două saltele pat. Telefon 243083; 0740.506.444. (916, UTA)

Vând o familie de struți adulți. Informații la telefon 261734. (20870)

Vând mobilă (dulapuri, vitrină), în stare bună. Informații telefon 0722.466.937. (20937)

Vând mobilă „Progresul", stare perfectă, bună pentru spațiu restrâns. Telefon 289578 sau 228031. (934, UTA)

Vând betonieră și mașină de sfărâmat porumb. Telefon 0745.263.269. (21193)

Vând dormitor vechi din lemn curbat. Telefon 0744.604.133. (21190)

Vând mobilă bucătărie, dormitor, două vitrine. Telefon 243551. (21186)

Vând colțar perete din pluș. Telefon 259113. (21208)

Vând banzic abrict, cazan baie 175 L nou, aragaz, TV color, boxe 40-50W, dulap ușe dublă, pălănci scânduri cireș 30 buc. compresor, fân, motocicletă, geamuri. Sat Horia, 426. Telefon 0257-382170. (21213)

Vând 2 prese balotat, un MET, un Mig, o combină MF 2m. Telefon 352813; 0724.631.531. (21221)

Vând porumb boabe 6300 lei/kg. Telefon 0740.596.331. (21225)

Vând vaci cu lapte și viței. Telefon 0257-283088. (21228)

Vând vitrină frig, orizontală 1-1,5; vitrină verticală 1,35-055, ladă frigorifică, frigider, remorcă Padiș. Telefon 0721.583.217. (21232)

Vând purcei Landrace. Telefon 0257-286674; 0721.545.470. (21236)

Vând colțar și fotoliu din piele, nou, preț avantajos. Telefon 265436. (21239)

Vând căruță și vană 1,20 m. Telefon 288751. (21241)

Vând drujbă profesională Stihl MS390, în garanție, preț 14.000.000, negociabil. Telefon 0744.551.220; 0740.036.405. (21249)

Vând vană baie mare, nouă, cu suport metalic. Telefon 0724.147.803. (21272)

Vând rochie mireasă import Germania. Telefon 282636, 0745.666.208. (21274)

Vând ÎMBRĂCĂMINTE second-hand, import GERMANIA, en-gros, 18.000 lei/ kg. Telefon 0722.440.508. (21312)

CUMPĂRĂRI TERENURI, IMOBILIARE

Cumpăr apartament 1 cameră, bloc, ofer 10.000 Eu și posibilitatea de a mai fi locuit 2 ani de vânzător. Informații telefon 0724.856.322. (20791)

Cumpăr teren, vie, în zona Șiria, Pâncota. Telefon 259674. (20906)

Persoană fizică (nu sunt agenție) cumpăr apartament 2 camere, zona Maiakovski, ofer prețul pieții. Telefon 0740.080.878. (20894)

Cumpăr apartament 1 cameră, bloc, ofer 10.000 Eu și posibilitatea de a mai fi locuit 2 ani de vânzător. Informații telefon 0724.856.322. (19909)

Cumpăr teren agricol pe șoseaua Arad-Ineu, Timișoara, Oradea, Deva. Informații telefon 0257 - 230869, 0723.252.374. (18023)

Cumpăr teren agricol, la Șicula, Gurba, Ineu. Telefon 230869; 0723.252.374. (17175)

Cumpăr urgent apartament 3 camere, 2 băi, garaj, etaj I-II, bloc mic, exclus Alfa. Telefon 235666, 0723.627.690. (21098)

Cumpăr apartament 1, 2 camere, bloc cu păstrare uzufruct viager. Telefon 0721.731.861. (21188)

CUMPĂRĂRI DIVERSE

Cumpărăm VACI și VIȚELE. Plata se face imediat. Telefon 250866; 0745.681.191. (21233)

Cumpăr grâu, recolta 2004, 2500 lei/kg. Telefon 0740.791.168. (20904)

Cumpăr pene de gâscă vechi și noi. Telefon 210480. (21106)

Cumpăr pene vechi și noi, la preț foarte bun. Telefon 0741.689.068. (21136)

Cumpăr cărți și ziare tipărite înainte de 1944. Telefon 338427. (20262)

Cumpăr calorifere din fontă. Telefon 272233. (21211)

LOCURI DE MUNCĂ

RESTAURANT, angajează BUCĂTĂREASĂ cu experiență, indiferent de vârstă. Telefon 0722.639.554.

Angajăm ZIDARI, ZGRAVI, MUNCITORI NECALIFICAȚI. Telefon 240494, 0723.061.715. (21282)

SIRE SRL, sediul Calea Zimandului F.N. angajează MUNCITOARE pentru ASAMBLĂRI ELECTRO-MECANICE. Telefon 255235. (20122)

ALFA PLUS angajează ȘOFERI TAXI pe autoturismele societății. Telefon 949, 0744.576.674. (20778)

HEIDI CHOCOLATS SUISSE angajează urgent MERCHENDISER pentru județul Arad. Telefon 0745.029.339, 0256-329525. (20793)

PRODMODERN angajează MUNCITORI CONFECȚIONERI calificați încălțăminte, MAȘINIȘTE. Telefon 211252. (20818)

SECURITY angajează PERSONAL PAZĂ (bărbați, femei). Telefon 228786. (20647)

FIRMĂ de ÎNCĂLȚĂMINTE angajează PERSONAL calificat pentru BANDĂ DE MONTAJ. Informații telefon 216814 sau 259674. (20905)

SC CLAR VEST SRL ARAD angajează urgent MUNCITORI tâmplărie PVC. Salariu motivant. Telefon 0744.328.450. (20940)

Angajăm PERSOANĂ pentru postul de DIRECTOR COMERCIAL. Cerințe: studii superioare, abilități bune de comunicare, obligatoriu limba maghiară și permis cat. B, limba engleză și cunoștințele tehnice constituie avantaj. Se oferă salarizare atrativă. Programări pentru interviu la telefon 0744.438.938. (20979)

SALON DE ÎNFRUMUSEȚARE angajează COSMETICIANĂ. Telefon 0745.832.335. (21026)

SC ATLASSIB SRL angajează ȘOFERI AUTOCAR, permis conducere categ. B, C, D, E, vechime minim 5 ani ca șofer, domiciliul Arad sau împrejurimi, telefon; ȘOFER MICROBUZ TRANSPORT PERSOANE: permis conducere categ. B, C, D, E, vechime minim 3 ani ca șofer, domiciliu Arad sau împrejurimi, telefon. Relații telefon 0269 - 224298, 0269-224101, 0269-224107; 0269-231012 int. 391, 323, orele 8-16 sau la sediul Coloanei de Transport, str. Liviu Rebreanu, nr. 95. (21064)

AUTO POWER magazin PIESE AUTO, angajează LUCRĂTOR COMERCIAL. Telefon 259880, Calea Radnei, nr. 256. (21090)

Angajăm SUDORI și LĂCĂTUȘI. Telefon 278278, 0744.698.665; 0744.692.395. (21108)

SC EURO IMOBILIARE SRL angajează SECRETARĂ. Cerințe obligatorii; cunoașterea limbii italiene, posesoare permis conducere. Persoanele interesate sunt rugate să trimită CV-ul la nr. 214171, 214177. (21112)

Angajez VÂNZĂTOARE cu experiență, la Alimentară. Salar avantajos. Telefon 246953. (21139)

Agenția Teritorială Tabere Școlare, angajează CONTABIL. Informații telefon 253703 sau la sediul din Bd. Revoluției, nr. 69. (21144)

☛ (Continuare în pag. 22)

☛ (Urmare din pag. 21)

Caut MENAJERĂ cu experienţă. Telefon 253350 până la ora 16. (21143)

Angajez AGENŢI de ASIGURARE pentru tonete. Telefon 253350. (21143)

Magazin alimentar angajează VÂNZĂTOARE. Telefon 0726.633.348. (21147)

SC IZOSTAR angajează ZIDARI, ZUGRAVI, DULGHERI. Telefon 256343, 0744.397.312, 0744.773.152. (19874)

RESTAURANT angajează OSPĂTARI CALIFICAŢI. Telefon 210944, 0788.340.772. (p)

Angajăm MONTATORI TÎMPLĂRIE PVC cu experienţă. Telefon 213145. (20944)

ALIMENTARA CERNA angajează VÂNZĂTOARE cu experienţă. Informaţii telefon 281581. (21020)

SC angajăm FAIANŢORI, ZIDARI şi NECALIFICAŢI. Telefon 274800, 0745.888.379. (20923)

SC VDS BALCAN TRADE SRL angajează BĂRBAŢI pentru producţie (injecţie materiale plastice), vârsta maximă 35 ani. Telefon 216624. (20902)

SC VDS BALCAN TRADE SRL angajează CONTROLOR CALITATE, cunoştinţe limba italiană. Telefon 216624. (20902)

SOCIETATE COMERCIALĂ angajează ÎNGRIJITOARE de CURĂŢENIE. Telefon 338353, orele 9-12. (20886)

Angajăm CROITOREASĂ croitorie comandă. Salar 6.000.000 lei. Telefon 0744.531.727. (20864)

Angajăm VÂNZĂTOARE pentru ABC non stop. Telefon 276279, 0724.563.486. (20948)

Angajăm urgent VÂNZĂTOARE pentru magazin alimentar. Telefon 243535. (20959)

SOCIETATE CONFECŢIONARE ÎNCĂLŢĂMINTE, angajează MAŞINISTE. Telefon 0722.470.692. (17977)

Angajez urgent AUTOMACARAGIST cu experienţă (şi pensionar). Telefon 0744.523.701, 0744.523.701. (21044)

SC ATLASSIB SRL angajează AGENT DE TURISM: experienţă activitatea birou sau absolvent promoţia 2003/2004 (specializarea turism-servicii consituie avantaj), domiciliul Arad sau împrejurimi, cunoştinţe operare calculator, permis conducere, telefon. Relaţii telefon 0269 - 224298, 0269-224101, 0269-224107 sau 0269-231012 int. 391 sau 323 orele 8-16 sau la sediul Agenţieiei Atlassib din Arad, Bd. Revoluţiei, nr. 35, sc. C, ap. 5. (21093)

Angajez ZIDARI şi ZUGRAVI. Telefon 0722.829.370. (926, UTA)

Firmă de încălţăminte angajează MUNCITORI pentru maşină de SUBŢIAT. Condiţii avantajoase. Punct de lucru CURTICI. Informaţii suplimentare telefon 0257-206164. (21091)

Caut PERSOANĂ pentru ÎNGRIJIRE BOLNAVĂ. Ofertă serioasă. Telefon 234016. (21123)

Angajăm MUNCITORI NECALIFICAŢI cu contract de muncă. Informaţii 0722.417.438; 271871. (21116)

Angajez MUNCITORI CALIFICAŢI şi NECALIFICAŢI-profil tâmplărie aluminiu şi PVC. Telefon 0257-289399. (21151)

FARMACIA DERYYFARM 2000 SRL angajează ABSOLVENTĂ a Facultăţii de Farmacie. Salar atractiv. Telefon 270087; 0722.344.771. (21198)

Angajăm FEMEI de SERVICIU pentru fabrică. Telefon 202468 sau 0723.060.277. (933, UTA)

AUTO PYRAMIS angajează VÂNZĂTORI piese auto. Salarii atractive. Telefon 206054. (21194)

Căutăm COLABORATORI chiar şi fără experienţă. Se cer cunoştinţe minime computer, prezenţă agreabilă, minim 25 ani. Telefon 0741.055.565. (21203)

Atelier de producţie electronică şi bobinaj, angajează PERSONAL. Telefon 272233. (21210)

Firmă de TRANSPORT INTERNAŢIONAL marfă angajează ŞOFERI de TIR cu experienţă pentru INTERNAŢIONAL. Trelefon 0257-212550. (21216)

Angajez MESERIAŞ în CONSTRUCŢII, maxim 40 ani. Telefon 0741.013.526. (21220)

Caut FEMEIE serioasă pentru ÎNGRIJIT COPIL de 2 ani. Telefon 0745.395.441; 0745.784.693. (21231)

Angajăm FEMEIE de SERVICIU. Telefon 257300. (21238)

Firmă de distribuţie, angajează ŞOFER cat. „C". Telefon 259974. (21242)

Angajăm ŞOFERI TIR numai cu vechime în traficul INTERNAŢIONAL minim 1 an. Telefon 0257-253528. (21261)

SOCIETATE COMERCIALĂ angajează BĂRBAŢI pentru confecţionat şi montat JALUZELE şi ROLETE. Condiţii permis cat „B". Informaţii telefon 0723.343.991. (21252)

SC FINTRANS SRL ARAD angajează MUNCITORI CALIFICAŢI şi NECALIFICAŢI pentru lucrări de pavaj. Telefon 279992, 228992. (21275)

STAŢIE DE REEŞAPAT ANVELOPE angajează MUNCITORI şi DIRECTOR VÂNZĂRI zona de vest (maşină proprie). Telefon 278790. (21273)

SOCIETATE COMERCIALĂ angajăm INGINER PROIECTANT, SUDORI, TÂMPLARI. Telefon 280958. (21271)

MEDUSA TEXTILE SRL, firmă de confecţii, angajează MECANIC pentru maşini de cusut. Informaţii telefon 0257-468087, 0740.045.980. (21276)

SOCIETATE COMERCIALĂ ITALIANĂ, sediul NĂDAB angajează PAZNIC + familie, disponibilă a locui în apartamentul din incinta societăţii. Angajează SECRETARĂ, cunoştinţe italiană, utilizare calculator. Telefon 0744.219.322. (21278)

Angajăm BRUTARI CALIFICAŢI (şefi tură), salariu motivant. Telefon 281228, 0742.218.693. (21290)

Angajăm tineri pentru iniţiere de PIZZAIOL, la RESTAURANTUL OLYMPIA din NĂDAB. Telefon 0744.814.000. (UTA, 936)

SC PANPRO SRL angajează FACTURISTĂ. Cerinţe: cunoştinţe minime operare PC şi evidenţă primară, studii medii. Telefon 0744.623.005. (UTA, 937)

Angajăm GESTIONARĂ mobilă, îmbrăcăminte secondhand, cu experienţă. Telefon 0722.440.508. (21311)

PRESTĂRI SERVICII

Repar FRIGIDERE, CONGELATOARE, la domiciliul clientului, garanţie 1 an. Telefon 243765; 0744.867.352. (21217)

„ANA-FRIG" repară: FRIGIDERE, CONGELATOARE, la domiciliu. Garanţie 1 an. Telefon 210420; 0745.967.198. (21220)

Repar MAŞINI DE SPĂLAT AUTOMATE, la domiciliul clientului. Telefon 274600, 0745.395.282 (fost 216517). (20038)

SILDOR PROD
vânzări, montaj, reparaţii: VITRINE, CAMERE FRIGORIFICE şi AER CONDIŢIONAT. Telefon service: 0257-349121; sediu: 0257-270622. (c)

Executăm TOATE TIPURILE CONSTRUCŢII, cu/fără materiale, calitate. Telefon 0721.583.110. (20909)

CURS de MASAJ şi REFLEXOTERAPIE, diplome de stat. Telefon 252860; 0724.442.686. (20789)

Şcoala şoferi „ONCIU", toate categoriile. Autoturisme OPEL şi DACIA. Garantăm reuşita. Informaţii 282440; 0722.566.405. (20601)

SC CONSTRUCŢII SRL: construcţii CIVILE, HALE INDUSTRIALE, DEMOLĂRI, RENOVĂRI, FINISĂRI case, apartamente, magazine. Executăm lucrări şi în afara judeţului, la standarde europene. Telefon 0722.979.303; 0743.013.001. (20824)

FIRMĂ execută TÂMPLĂRIE ALUMINIU şi PVC. Telefon 278970, 0745.255.837. (19884)

Execut SĂPĂTURI MECANICE, FUNDAŢII, SUBSOLURI, canale şi demolări. Telefon 0744.775.398. (20926)

CONTABIL autorizat conduc CONTABILITATE pe CALCULATOR pentru societăţi comerciale. Telefon 0745.309.356. (21101)

Efectuez MASAJ GENERAL, de întreţinere, REFLEXOMASAJ, la domiciliul clientului. Telefon 0740.182.040. (21056)

LUKAS CONSTRUCT execută HIDROIZOLAŢII ACOPERIŞURI şi LUCRĂRI de CONSTRUCŢII. Telefon 256119; 0723.273.746. (20603)

Executăm LUCRĂRI de CONSTRUCŢII: acoperişuri, zidărie, tencuieli, zugrăveli, faianţări. Garantăm calitatea, preţ avantajos. Telefon 0744.536.486. (21176)

TAPIŢĂM, reparăm: CANAPELE, COLŢARE, ROLETE, la domiciliul, clientului. Telefon 219514; 0724.208.683. (21217)

RENOVĂRI, RIGIPSURI, GLETUELI, PARCHETĂRI, zugrăveli, faianţări, fără alcool. Telefon 0724.294.692. (21219)

SHIATSU (presopunctură), REFLEXOTERAPIE, MASAJ, AROMATERAPIE, la domiciliul clientului. Telefon 0741.646.666. (21307)

DIVERSE

RADM ARAD vinde la licitaţie COMPONENTE BANDĂ TRANSPORTOARE (din casare). Licitaţia va avea loc la sediul din Arad, str. Cometei, nr. 1-3, în data de 26.07.2004, ora 10. Informaţii suplimentare la telefon 259588 sau la sediul RADM. (21245)

SPITALUL CLINIC JUDEŢEAN DE URGENŢĂ ARAD, str. Andrenyi Karoly nr. 2-4, organizează la sediul Spitalului, în data de 28 iulie 2004, LICITAŢIE PUBLICĂ deschisă pentru EXTERNALIZAREA SERVICIULUI DE PROTECŢIE şi PAZĂ din cadrul unităţii. Data limită pentru depunerea ofertelor este 27 iulie, ora 15. Relaţii suplimentare la telefon 250367 sau 270203 int. 123. (f.)

SC „LABAI EUROCENTER" SRL, NĂDLAC, vinde: STALOWA WOLA L34, preţ 720 milioane lei; CAP TRACTOR LIAZ tip 110551 şi 110471 cu SEMIREMORCI, preţ negociabil; ESCAVATOR PROMEX 904, preţ 220 milioane lei. Informaţii Nădlac, telefon 474939. (21175)

TURISM

Pensiunea ZORI DE ZI** oferă cazare (mic dejun inclus)
în cameră dublă, 480.000 lei/zi; cameră single 360.000 lei/zi.
Telefon 0788.351.085.
(c.p. 374/2004)

PREZICĂTOARE

Ion din Arad, mulţumeşte tămăduitoarei

MARIA,
cunoscută în ţară şi peste hotare, ajunsesem un om pierdut, prin descântecele ei foarte puternice, mi-a rezolvat multe probleme în scurt timp, dezleagă farmece, blesteme şi multe altele. Sunaţi cu încrdere: 0744.960.025; 276559. (21097)

Cristina, Arad, am 32 ani, nu am fost căsătorită niciodată, am apelat la doamna,

SUNITA,
şi din prima şedinţă mi-a dezlegat cununia. Sunt căsătorită şi fericită. Telefon 267519; 0741.389.436. (21023)

Sunt o persoană foarte cunoscută în Arad, cât şi în Germania, am venit în România, la

VALERIA,
din prima şedinţă me-a adus soţia înapoi, care mă părăsise. Sunaţi cu încredere, 0257-267519; 0744.288.220. (21195)

Doctor psihiatru, 41 ani, Arad, nu am fost niciodată căsătorit, am fost la preot, me-a deschis pravila, mi s-a spus că am cununia legată, m-a îndrumat la tămăduitoarea

TAMARA,
ea mi-a dezlegat cununia. Sunt căsătorit, fericit. Multă sănătate doamnei TAMARA. Telefon 0723.421.156; 0257-368624; . (21234)

SCHIMBURI

Schimb o garsonieră cu un apartament 2-3 camere. Telefon 0745.849.560. (20991)

ÎNCHIRIERI

Ofer spre închiriere, pe termen lung, apartament 2 camere, zona Mioriţa. Telefon 277865 sau 456292.

Dau în chirie apartament 2 camere, în zona Piaţa Romană, 130 Euro/lună + garanţie, plata anticipat pe 3 luni. Telefon 0722.293.738. (20422)

Închiriez SPAŢIU COMERCIAL ultracentral, Bd. REVOLUŢIEI, 129 mp, 3.000 Eu/lună. Telefon 0744.555.686. (21296)

Închiriez HALĂ pentru depozit 150 mp, zona UTA. Telefon 272676, 258233. (Ag. UTA, 905)

Închiriez HALĂ 1000 mp, nouă, utilităţi, în Micălaca. Telefon 0744.664.730. (Ag. UTA. 908)

Închiriez garsonieră UTA, mobilată, TV color, frigider, 70 Euro/lună, plata anticipat 1 an. Telefon 283479; 0744.899.046. (20403)

Dau în chirie apartament 2 camere, mobilat, central. Telefon 256767. (20987)

Închiriez (ofer) apartament 2 camere mobilat, ultracentral, 10 EU/zi. Telefon 0724.783.080, 232555. (21103)

Închiriez (ofer) apartament 2 camere zona Intim, termotecă, mobilat. Telefon 251885, 0745.857.578. (21124)

Închiriez garsonieră Micălaca, confort I, mobilată modern, TV satelit, frigider, toate condiţiile, preţ 80 EU. Plata avans 6 luni. Telefon 0741.461.103. (21146)

Ofer spre închiriere apartament 8 camere, 2 băi amenajate, în Palatul Cenad. Telefon 0744.208.040. (21084)

Ofer spre închiriere apartament 2 camere, mobilate, Vlaicu, 100 Euro. Telefon 0745.381.209. (21125)

Ofer spre închiriere la bloc apartament una cameră, mobilat, zonă centrală, liniştită. Telefon 0257-231582; 0723.297.885. (21154)

Ofer spre închiriere pe termen lung, GARAJ metalic, AUTORIZAT, cu lumină electrică, zona PODGORIA, lângă blocul petroliştilor. Telefon 0257-231582; 0723.297.885. (21154)

Primesc în gazdă o studentă sau elevă nefumătoare, cameră separată, zona UTA. Telefon 348420. (924, UTA)

Închiriez apartament 2 camere, Calea Romanilor, mobilat, pe termen lung. Telefon 348420. (924, UTA)

Închiriez (ofer) casă lângă Jackson, bună depozit en-gros. Telefon 0742.032.935. (21172)

Familie, căutăm chirie la casă sau garsonieră, oferim 50 Euro lunar, plus cheltuielile. Telefon 0726.599.069. (21201)

Ofer spre închiriere apartament la casă, în curte, central, nemobilat, cu 2 camere, semidecomandat + 2 camere de mansardă + 2 băi, pe termen lung, pentru familie serioasă. Telefon 284677. (21204)

Închiriez SPAŢIU 100 mp, central, tip salon, amenajat. Telefon 280817. (21262)

Ofer spre închiriere apartament 1 cameră, Flora, Micălaca, mobilat, contorizat, 100 Eu/ lună. Telefon 0722.281023. (1302)

PIERDERI

Pierdut Carte de intervenţie, registru special şi comunicare de la Casa de marcat EURO HANDY cu seria XIF 01082V. Le declar nule. (21169)

✝ DECESE ✝

Cu adâncă durere în suflet anunţăm încetarea din viaţă a iubitului nostru soţ, tată şi bunic,
ONICA IOAN,
la vârsta de 57 de ani din localitatea TĂGĂDĂU, nr. 220, comuna BELIU. Înmormântarea va avea loc astăzi, 16 iulie 2004, la ora 13. Familia îndoliată.

Cu mare durere anunţăm încetarea prematură din viaţă a iubitei noastre fiică, soţie şi mamă,
BLIDIŞEL MARIA,
la vârsta de 52 ani, din sat ANDREI ŞAGUNA. Înmormântarea va avea loc astăzi, 16 iulie 2004, ora 15, la cimitirul din localitate. Nu vom uita niciodată bunătatea şi dragostea ei. Dumnezeu s-o odihnească în linişte şi pace! Familia veşnic îndurerată.

Cu adâncă tristeţe în suflet anunţăm decesul fulgerător al dragei noastre
RĂDULESCU BUBANI GEORGETA.
Înmormântarea va avea loc sâmbătă, 17 iulie a.c., ora 14, de acasă, str. Călăraşilor nr. 22. Familia îndoliată.

Cu adâncă durere anunţăm încetarea din viaţă a iubitei noastre mamă, bunică şi străbunică
TOMA ANA.
Înmormântarea va avea loc sâmbătă, 17. 07. 2004, din Arad, str. Prunului nr. 20. Familia îndoliată

Cu adâncă durere anunţăm încetarea din viaţă a iubitului nostru tată, bunic şi străbunic,
GYURKO PAVEL.
Înmormântarea va avea loc astăzi, 16 iulie 2004, ora 14, de la Capela Cimitirului din CHIŞINEU CRIŞ. Familia îndoliată.

Cu durere în suflet, lacrimi şi dor anunţăm încetarea din viaţă a iubitului nostru soţ şi tată,
TRESCOVAN ŞTEFAN (CSABI),
în vârstă de 41 de ani. Înmormântarea va avea loc azi, 16 iulie 2004, ora 16, la Cimitirul Eternitatea (UTA). Familia îndoliată: soţia MAGDALENA şi fiul LAZĂ DANIEL cu soţia MARIANA.

Cu adâncă durere anunţăm moartea fulgerătoare a dragei noastre mame, bunică, străbunică, soră,
ROMANIUC VERONICA
în vârstă de 78 ani.
Înmormântarea va avea loc sâmbătă, 17 iulie 2004, de la Capela Cimitirului Pomenirea. Familia.

☛ (Continuare în pag. 22)

☛ (Urmare din pag. 22)

Cu adâncă durere anunțăm încetarea din viață, a celei care a fost mamă, soacră și bunică,

MIHU SIDONIA

în vârstă de 92 ani.

Înmormântarea va avea loc sâmbătă, 17 iulie 2004, ora 13, de la Capela Cimitirului Pomenirea. Familiile îndoliate: MIHU și BĂCUȘ.

Cu adâncă durere anunțăm încetarea din viață a celui care a fost un bun soț, tată și bunic,

ȘINKOVICZ IOAN

din Secusigiu,

în vârstă de 68 ani. Înmormântarea va avea loc azi, vineri, 16 iulie 2004. Dumnezeu să-l odihnească în pace! Soția, fiica, ginerele și nepoata.

Cu mare durere în suflete anunțăm încetarea din viață, după o scurtă și grea suferință a iubitei noastre

FLORICA MIHIȚ,

în vârstă de 67 ani.

Înmormântarea va avea loc sâmbătă, 17 iulie 2004, ora 13, în Gurahonț. Nu te vom uita niciodată! Mama Maria, soțul Pavel, fiii: Sorin, Cristian, Călin; nurorile: Carmen, Minodora și nepoții: Marius, Andrei, Andra.

✝ SERVICII FUNERARE ✝

IN MEMORIAM "KUKI"

SERVICII FUNERARE COMPLETE

Str. M Eminescu Nr.4

în curte

Tel: 211.929 - 0723.343.964

MAGAZIN DESCHIS LA ORICE ORĂ

OFERĂ:

■ SICRIE 10 modele de la 900.000 - 3.400.000

■ SICRIE LUX 6 modele de la 3.600.000-22.500.000

Mânere. Șuruburi, prosoape, lumânări, colaci și colivă

■ LENJERIE 10 modele de la 350.000 - 2.000.000

Apelând la serviciile noastre (spălat, îmbrăcat, formolizat și transport) BENEFICIAȚI DE 20% REDUCERE LA SICRIU

GRATUIT Transportul sicriului la domiciliu Transport Intern și Internațional

Se poate plăti și după ridicarea ajutorului de înmormântare

RO STYL COMPANY

SERVICII FUNERARE COMPLETE

Magazin deschis și noaptea

ARAD STR. M. EMINESCU 22 peste drum de ARTEX

Tel. 214.422, 0744.690.121

ACCESORII FUNERARE

Pentru că suntem producători de sicrie nu simpli comercianți, PUTEM FACE O REDUCERE REALĂ de 40% LA SICRIU, clienților care fac toate serviciile cu firma.

PLATA ȘI DUPĂ ÎNCASAREA AJUTORULUI DE ÎNMORMÂNTARE.

TRANSPORT intern și internațional.

✝ CONDOLEANȚE ✝

Mulțumim rudelor, prietenilor, tuturor cunoscuților care au fost alături de noi, familia, care am condus pe ultimul drum pe cel care ne-a fost soț, părinte, socru și bunic,

GIURGIU MIHAI,

din Arad. Nu te vom uita niciodată. Familia îndoliată GIURGIU: soția, fiica, fiul, nora și nepoata. (21119)

Mulțumim tuturor rudelor, prietenilor, colegilor, vecinilor, care prin prezență, coroane și flori ne-au fost alături în momentele grele pricinuite de moartea dragei noastre

FLORICA BRATU,

trecută la cele veșnice în, 9 iulie 2004. Dumnezeu să te odihnească în pace, dragă MAMĂ!. Veșnic îndurerați: soțul VICTOR BRATU și copiii VIORICA și PUIU PORUMB. (21173)

Colectivul Curții de Conturi Arad este alături de colegul GYURKO ȘTEFAN în aceste clipe de durere pricinuite de trecerea din viață a tatălui. (21223)

Suntem alături de familia SAVA, la decesul celei care a fost

BALICA MARIA

și transmitem sincere condoleanțe familiei îndoliate. Dumnezeu să-i odihnească sufletul ei blând. Familiile KNAPEC și SÎRBU. (21255)

Un ultim omagiu celei care a fost

MARIA BLIDIȘEL.

Colegii de la DEPOZITUL și BIROUL EXPORT SC MODA SA. (21257)

Ne exprimăm regretul pentru dispariția prematură a celei care a fost colega noastră,

MARIA BLIDIȘEL.

și trasmitem condoleanțe familiei îndoliate. Colegii de la SC MODA SA. (21258)

ASOCIAȚIA DE PROPRIETARI a blocului Z6D este alături de vecina MAGDY în greaua încercare prin pierderea soțului drag,

CSABYI.

Dumnezeu să-l odihnească! (939, UTA)

Mulțumim corului Bisericii Ortodoxe din Bârsa, rudelor, vecinilor, prietenilor, tuturor acelora care prin prezență, telefoane și flori, au fost alături de noi, conducând-o pe ultimul drum, pe scumpa noastră mamă,

FLOARE BRIHAN

care ne-a părăsit la vârsta de 91 de ani. Familia dr. ILARIE BRIHAN. (21305)

Cu sufletele pline de tristețe, suntem alături de voi, Cristi și Carmen, la pierderea mamei dragi. Geta, Anamaria, familia Chituc, familia Miclea. (21308)

Sincere condoleanțe familiei Cristian și Carmen Mihiț, la pierderea mamei dragi, din partea angajaților firmei GE-KA PROD SRL. (21309)

Suntem alături de colega noastră NEGRĂU CAMELIA, în marea durere pricinuită de decesul mamei. Transmitem familiei greu încercate sincerele noastre condoleanțe. Colectivul firmei AMATEX. (21310)

✝ COMEMORĂRI ✝

Au trecut 20 de ani de când am pierdut pentru veșnicie un tată și bunic excepțional,

Dr. DUMITRU TAȘCĂ.

Cu aceeași dragoste, fiica DINA și nepoata LIGIA. (21247)

Astăzi se împlinesc 23 ani de la decesul celui care a fost

MIRONEL - ONORIU FELEA.

Pios omagiu din partea familiei și o clipă de aducere aminte din partea celor care l-au cunoscut și stimat ca om.

Dumnezeu să-l odihnească în pace! Bianca, Cristian, Ligia, Onoriu cu familiile lor și Gina.

Se împlinesc 6 săptămâni de când ne-a părăsit cel care ne-a fost soț, părinte, socru și bunic iubit,

GIURGIU MIHAI.

Parastasul va avea loc duminică, 18 iulie, la Biserica Ortodoxă de la UTA, ora 12. Nu te vom uita niciodată! Familia GIURGIU. (21119)

Pios omagiu și tristă aducere aminte la împlinirea a 8 ani de la trecerea în eternitate a celui care a fost,

Dr. BUNESCU GHEORGHE (GOGU)

medic veterinar. Dumnezeu să-l odihnească în pace! Familia BUNESCU. (21109)

Lacrimi și flori pe mormântul celui ce a fost soț și tată iubitor,

MORARU IOAN.

Se împlinesc 5 ani de durere, gânduri și duioase amintiri. Nu te vom uita niciodată! Soția FELICIA și fiica ROXANA. (21076)

„Tristă a fost seara/ Când moartea te-a răpit/ Ne-ai lăsat durere-n suflet/ Noi pe tine te-am iubit/ Ai plecat din lumea aceasta/ Fără să spui un cuvânt/ Ne-ai lăsat durere-n suflet/ Cât vom trăi pe acest pământ". Se împlinesc 6 săptămâni se când scumpul nostru fiu, soț și tată,

MORGOCIU IOAN

a plecat fulgerător dintre noi. Dumnezeu să-l odihnească în pace! Parastasul va avea loc, sâmbătă, 17 iulie 2004, ora 12, la Biserica Ortodoxă Șega I. Familia îndurerată. (21199)

„Au trecut 6 luni de când m-ai părăsit/Și alte multe o să mai treacă/Durerea însă, nu mi-o vor putea lua/Nici veșnicia toată/Știu că odată din nou ne vom vedea/De-aceea voi aștepta timpul să treacă/Până atunci însă, pentru mine vei rămâne AMINTIREA cea mai dragă", pentru cel care a fost

CIOBAN PETRU (TUȚU).

Soția DORA în veci nemângâiată. (20535)

O tristă aducere aminte la împlinirea a 6 luni de când a plecat dintre noi,

CIOBAN PETRU (TUȚU).

Cumnata RODICA cu nepoții: GABRIEL și ROBERT. (20535)

Amintiri dragi și multă durere la 20 de ani, respectiv 25 ani și 5 luni de când trăiți doar în gândurile și sufletele noastre, ale celor care v-au iubit. Dumnezeu să-i ierte și să-i odihnească în pace pe cei care au fost părinții noștri dragi

FENEȘER IOANA
FENEȘER GHEORGHE
din ZĂBRANI.

Copiii: ANI, ILEANA, FLOARE, SILVESTRU și VASILE, cu familiile lor. (20866)

Au trecut 40 de zile de la dispariția fulgerătoare a iubitului nostru soț, tată și fiu

OLARIU TIBERIU.

Sufletul lui nobil va rămâne veșnic în inimile noastre. Parastasul va avea loc duminică, 18 iulie 2004, ora 12, la Biserica Ortodoxă din Micălaca Veche. Soția LENUȚA, fiul RĂZVAN și mama DOINA. (20884)

Se împlinesc 6 ani de când m-a părăsit fiul

PUȘCAȘ NELU.

„Pe patul tău de suferință/Te-am vegheat să te ridici/Ți-am fost alături cu credință/Te-ai dus și m-ai lăsat aici". Parastasul duminică, la Catedrala din Piața Mare, ora 12. Dumnezeu să-l odihnească! Mama AURELIA. (20899)

O rugăciune, o lumânare aprinsă și multe lacrimi pentru cel care a fost

NELUȚU BERAR

din DUD, la împlinirea a 8 ani de când a plecat dintre noi. „Te-ai dus și ne-ai lăsat aici/ Pustiu e totul fără tine/Pustie este casa ta/De când tu ai plecat din ea". Dumnezeu să-l odihnească! Familiile BERAR, NISTOR și TOPOR. (21095)

Se împlinesc 6 luni de la decesul iubitei noastre surori și mătușă

BĂLAN DORINA

din BIRCHIȘ. Parastasul de pomenire va avea loc duminică, 18 iulie 2004, la Biserica din BIRCHIȘ. „Doamne, cât am încercat/De la moarte să te scap/Am alergat atât de mult/Să te salvez, dar n-am putut/Iar după atâta suferință/Moartea și-a spus cuvântul ei de biruință". Te plângem toți: fetele, surorile, frații, cumnații, nepoții, bunica, RODICA și soțul TRAIAN, nu te vor uita. (21070)

Se împlinesc 3 ani de la decesul celui care a fost soț, tată, socru și bunic,

FLOREA GHEORGHE

și 5 ani de la decesul mamei noastre,

JIVAN MARIA

din MACEA. Dumnezeu să-i odihnească! Familia. (21140)

Tristă și neuitată rămâne ziua de 18 iulie când în urmă cu 3 ani a plecat dintre noi la cele veșnice, cel care a fost un bun soț, tată și fiu,

DECINEL GHEORGHE ȘCHIOPU.

Dumnezeu să-l odihnească în pace! Slujba de pomenire va avea loc duminică 18 iulie 2004, la Biserica Ortodoxă din satul HUNEDOARA-TIMIȘANĂ. Familia îndoliată. (21148)

S-au scurs 6 săptămâni de lacrimi și durere de când a plecat dintre noi, iubita noastră mamă, fiică, soră și bunică,

ȘERB FLORICA.

Parastasul se va oficia duminică, 18 iulie 2004, ora 12, la Biserica Ortodoxă Micălaca, str. Renașterii. Dumnezeu să o odihnească! FLORIN, LOREDANA, OTILIA și MARIAN. (21165)

O rugăciune, lacrimi de durere și tristețe acum la 10 ani de la despărțirea de cel care a fost iubitul nostru,

economist SILVIU OPRIN.

Dumnezeu să-l odihnească în pace! Soția, copiii și nepoții. (21187)

Mereu cu imaginea în suflet și în gând, aducem un pios omagiu, la împlinirea 5 ani, de la decesul scumpei mele mame,

SELEJAN MARIA,

Fiica Marika Selejan. (21226)

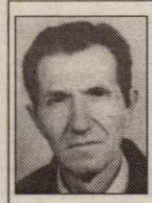

Se împlinesc 2 ani de dor și tristețe, de când a plecat de lângă noi, cel care a fost cel mai iubit soț, tată, bunic și socru,

MĂCEAN PETRU.

Drumurile noastre duc mereu la mormântul tău pe care îl presărăm cu flori, îl stropim cu lacrimi și ne rugăm ca bunul Dumnezeu să aibă grijă de tine. Nu te vom uita niciodată! Familia MĂCEAN. (21202)

Astăzi, se împlinesc 30 de ani de grea despărțire de cel ce a fost fiu, frate, soț, tată

BUREȚEA IOAN.

Un gând pios de aducere aminte. Mama FLORICA, fratele SANDU, cumnata MARIA și fiicele ADINA și SANDA. Dumnezeu să-l odihnească în pace! (21205)

Mereu cu imaginea în suflet și gând, aducem un pios omagiu, la împlinirea a 6 săptămâni de la decesul scumpei mele soții,

POPOVICI LUCREȚIA.

Dumnezeu să o odihnească! Parastasul se va ține la Cimitirul Pomenirea, sâmbătă 17 iulie, ora 13,30. Soțul. (21207)

Mereu cu imaginea în suflet și în gând, rugăm pe bunul Dumnezeu să-i dea liniștea și pacea sufletului. Parastasul la împlinirea a 6 săptămâni de la decesul celui care a fost soț și tată deosebit,

GUI BORZ FLORIAN,

duminică, 18 iulie, ora 12, la Biserica Ortodoxă Gai. (21277)

Cu aceeași durere în suflet reamintim că au trecut 6 săptămâni de la decesul soțului, tatălui și bunicului,

STOICĂNESCU MIHAI.

Parastasul va avea loc duminică, ora 12, la biserica din Aradul Nou. Familiile: Stoicănescu, Bâldea și Adelmann. (21288)

A trecut un an de lacrimi și durere, de când ne-a părăsit cea care a fost o soție devotată, o mamă bună și înțelegătoare și o bunică plină de viață și iubire, a fost pentru noi un înger, cea mai minunată ființă din lume

NOVANC FLOARE.

Parastasul de pomenire va avea loc sâmbătă, 17 iulie 2004, la Cimitirul Eternitatea. Vei rămâne veșnic în inimile noastre nemângâiate. Dumnezeu s-o ierte și s-o odihnească în pace! Fiica iubită Silvia și ginerele Nuțu și nepoatele dragi Alina și Andreea. (21256)

Cu durere în suflet, lacrimi și dor, anunțăm împlinirea a 6 săptămâni de când moartea nemiloasă a răpit de lângă noi, pe scumpa noastră soție, mamă, bunică, fiică și soră,

IGA ZENI.

Dumnezeu să o odihnească în pace! Parastasul va avea loc duminică, 18 iulie 2004 ora 12, la Biserica Ortodoxă din Grădiște. Familia în veci nemângâiată. (21269)

Se împlinesc 6 săptămâni de când a plecat pe calea veșniciei, cel care a fost

BOGDAN OLIMPIU.

Parastasul de pomenire sâmbătă, 17 iulie, ora 11.30, la Catedrala Nouă. Familia Bogdan. (21279)

Pios omagiu, veșnică amintire la un an de la despărțirea de unchiul nostru

VLACHIȘ IOSIF.

Dumnezeu să-l odihnească în pace! Nepoata Ileana cu familia. (21280)

O picătură de aducere aminte, un gând pios și o rugăciune pentru sufletul celui care ne-a părăsit în urmă cu 5 ani, cel care a fost colegul nostru,

MORARU IOAN.

Dumnezeu să-l odihnească în pace! Colegii de la SC RECONS SA - DISPECERAT VLAICU. (UTA, 935)

Mulțumim tuturor rudelor, cunoștințelor și în special colegelor și vecinilor care prin prezență, lacrimi, flori și rugăciune l-au condus pe ulti-mul drum, pe dragul meu soț,

ARSICA OSTOIN.

Dumnezeu să-l ierte și să-l odihnească în pace! Parastasul de pomenire la 6 săptămâni va avea loc duminică, 18 iulie 2004, ora 11, la Biserica Ortodoxă Sârbă din Gai. Familiile OSTOIN și POENARU. (UTA, 941)

S.C. SATLINE S.R.L. TELEFON 251.461, 0744/507.211 SHOW ROOM ARAD,Piata Mihai Viteazul - BL. M7 - PARTER
TÂMPLĂRIE DIN ALUMINIU ŞI P.V.C.
CU GEAM TERMOPAN; PROFILE PVC TROCAL Germania; PROFILE ALUMINIU Grecia
(c.532/2004)

cel mai avantajos sistem de rate
la venirea căldurii
CORAURA
are grijă de confortul dumneavoastră
Montaj GRATUIT
Transport GRATUIT
aer condiţionat 12.000 btu
355.000 lei rată lunară
432.000 lei rată lunară
fără AVANS
fără GIRANT
rate FIXE
(c.806/2004)

AXUM COMP
Arad, B-dul Revoluţiei 12-18, Sc. B, Ap. 3
■ Constituire societăţi comerciale
■ Modificări acte
■ Preschimbări :
- Certificate de înmatriculare
- Cod unic
■ Autorizaţii şi avize de funcţionare
Tel : 0257- 252.104
(3707599)

CAMERA DE COMERŢ ARAD
Organizează următoarele cursuri:
■ Contabilitate şi aplicaţii pe calculator;
■ Operator calculator (Windows, Word, Excel);
■ Iniţiere în activitatea de resurse umane (inclus şi dezbateri asupra Codului Muncii);
■ Vânzător;
■ Noţiuni fundamentale de igienă;
■ Limbi străine (engleză, italiană, franceză, germană, spaniolă);
■ Declarant vamal.
Informaţii suplimentare la sediul Camerei de Comerţ
Arad, str. Cloşca nr. 5, camera 2, parter
Tel.: 20.88.07; 20.88.08
(c. 75/2004)

TÂMPLĂRIE PVC cu GEAM TERMOPAN
CALITATE GERMANĂ GEALAN Fenster-Systeme
ACUM ŞI CU PLATA ÎN RATE
ARAD, STR. CAIUS IACOB BL.R
FOSTUL Mag. CĂMINUL (lângă BANC POST)
Telefon: 0257-213.145, 0788.391.769
ANGAJĂM TINERI ABSOLVENŢI
(c.64/2004)

S.C. DIALMA S.R.L.
Arad, Str. Câmpul Liniştii nr. 1 (în curte cu Vama Arad)
Organizează interviu pentru ocuparea postului de
TEHNOLOG
Cerinţe:
Cunoştinţe solide în domeniul confecţiilor textile
Cunoaşterea limbii italiene - nivel conversaţional
Cunoştinţe de operare PC reprezintă avantaj
Seriozitate, flexibilitate.
Oferim:
Stagiu de pregătire profesională în Italia la o societate de acelaşi profil.
Condiţii deosebite de muncă.
Oportunitatea de a lucra pentru o societate cu tradiţie în Arad în domeniul confecţiilor.
Informaţii: telefon 306033.
(c. 5/2004)

EURO STIL
Complex Podgoria
Telefon 270.930
Bibliotecă ALINA
Module Cappuccino
super preţ & calitate
7.495.000 lei
Ofertă specială
(c.721/2003)

TERMOPLAST
FERESTRE UŞI * PVC
Viitorul obligă ...
Vânzări în rate
Tâmplărie PVC cu noua generatie a profilelor ALUPLAST Germania, cu 3 şi 5 camere, feronerie germană
Spaţiu de prezentare: Piaţa UTA , Bl. Z 22 parter !
Rulouri , jaluzele şi plase de insecte .
Sisteme de garduri, porti şi balustrade din aluminiu.
aluplast
TEL 0257 273550 sau 0788 460230; 0788 460231
(c.117/2004)

AR AUTO LEASING
Str. Dr. Ioan Ratiu nr. 13
Tel/Fax: 0257.213.163
Tel/Fax: 0357.401.186
(c. 273/2004)
SUPER OFERTA VERII
Ford Fiesta an de fabricaţie 2002, consum 4% rate lunare începând cu 70 EUR 4.950 EUR.
Vânzări în sistem cash, rate, leasing inclusiv persoane fizice.
Stoc limitat pe perioada promoţiei de vară.
www.aal.ro

Angajăm
Programatori
Condiţii:
● studii superioare informatică, calculatoare
● C/C++/C#/Java/SQL...
● limba engleză f. bine (avantaj şi lb. germană)
● experienţa în proiectare este un avantaj
Trimiteţi CV pe adresa: cv@inext.ro
(3707970)

SANPAOLO IMI BANK ROMANIA
CREDITE IMOBILIARE
- perioada creditare până la 20 de ani -
Dobânda:
- credite în valută: de la 7 % pe an -
- credite în LEI: de la 25% pe an -
Informații suplimentare
ARAD, B-dul Revoluției, nr. 88
TELEFON: 284 888; FAX: 285 202

ADEVĂRUL
Cotidian independent Arad

ASTRA
ASTRA VAGOANE CĂLĂTORI
Singurul producător de confort din domeniu
Str. Petru Rareș 1-3
Tel: 233.651 Fax: 258.168
e-mail: astra.calatori@astrac.rdsar.ro

Anul XVI, nr. 4266 | 16 pagini | SÂMBĂTĂ, 17 IULIE 2004 | 6.000 lei
adevarul@arad.ro; adv.pub@arad.ro | http://adevarul.arad.ro
Publicație auditată de BRAT | Tiraj mediu zilnic vândut: 28 134

Primele semne

Ștefan Tabuia

Aproape pe neobservate, noua putere administrativă a municipiului a și trecut la înfăptuirea celui mai urgent obiectiv electoral sintetizat în sloganul „Prima dată, ordine!": primarul Gheorghe Falcă a renunțat la obișnuita perioadă de acomodare cu noua sa misie și, începând chiar de a doua zi după instalare, s-a apucat de treabă. Deși presa arădeană n-a observat, artera de intrare dinspre vest în municipiu - și nu numai - a fost marcată bucată cu bucată, încât la ora actuală carosabilul din Calea Aurel Vlaicu începe să arate așa cum se cere într-o urbe europeană. Sigur că pentru unii e o treabă de amănunt, nesemnificativă, fiindcă așa suntem noi românii, prea puțin atenți la amănunte, dar delimitarea vizuală a benzilor de circulație, la care se adaugă și unele marcaje rutiere, gen linia continuă, preselecție etc., reprezintă o condiție importantă în fluidizarea traficului auto în condiții de securitate sporită. Trasarea benzilor de circulație rutieră și pietonală și marcarea acestora cu vopsea deschisă la culoare este în același timp o condiție minimă de civilizație, de ordine pe șosele și pe trotuare. Este adevărat că și vechea administrație mai refăcea din când în când marcajele, dar acest lucru se întâmpla doar atunci când municipalitatea se pregătea de vreun festival cu desfășurare stradală, dar cel mai frecvent arterele de circulație ale Aradului au fost neglijate. Nici măcar în preajma alegerilor locale din 6 iunie a. c. nu a găsit necesară această operație cosmetică a străzilor, fiindcă asemenea manoperă nu părea să aducă un număr mai mare de voturi în favoarea fostului primar Dorel Popa.

(Continuare în pagina 4)

„Pentru mine funcția este o obligație, și nu o favoare"

Interviu cu domnul Bognar Levente, viceprimar al orașului Arad

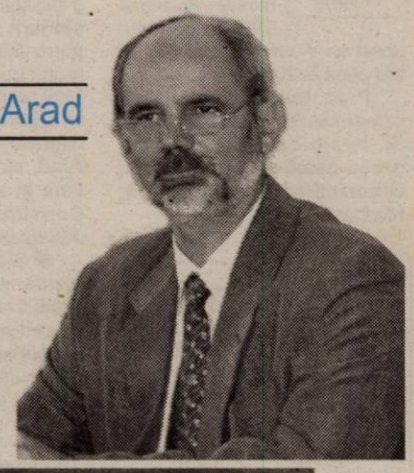

Se poate vorbi de continuitate

- Domnule viceprimar, ați rămas în aceeași funcție și în același birou. S-a schimbat doar primarul și unul dintre viceprimari. S-a mai schimbat și altceva?

- Consider că la ora actuală voința cetățenilor a fost vizavi de primar, iar Consiliul local a decis și soarta viceprimarilor. Schimbările au fost făcute în folosul cetățenilor.

- Și eventual în modul de lucru?

- Eu cred că este o perioadă când se caută procedurile administrative în ceea ce privește modul în care se va organiza administrația și respectiv comunicarea dintre noi.

- Ce responsabilități și ce domenii de competență aveți acum? Ați rămas cu cele pe care le-ați avut și în legislatura trecută?

- Da, se poate vorbi de o continuitate. În urma discuțiilor pe care le-am avut cu primarul și colegul viceprimar, așa cum exista și în organigramă, am preluat aceleași probleme legate de bugetul local și problemele culturale și sociale ale orașului.

Anca Șumălan
Ioan Iercan

(Continuare în pagina 6)

În prima ședință de lucru din acest mandat

Consilierii județeni s-au împărțit pe comisii

Foto: Șt. Matyaș

Membrii Consiliului Județean reuniți într-o ședință de lucru pentru prima dată în noua formulă au stabilit ieri componența comisiilor de specialitate. Așadar din **Comisia Buget Finanțe** vor face parte Pavel Fluieraș (PNL), Gheorghe Șipoș (UDMR); Ionel Giurgelea (PD); Caius Parpală (PSD), Eugen Moroșteș (PRM).

Comisia urbanism este alcătuită din Adrian Țolea (PNL); Petru Iotcu (PD); Ioan Csapella (UDMR); Gheorghe Sabău (PSD); Tiberiu Rancu (PSD). **Comisia de servicii publice, comerț, turism și agricultură:** Cornelia Ardelean (PUR), Ana Motica (PNL); Francisc Mendek (PSD); Iosif Duka (PSD); Sandu Leahu (PRM). **Comisia de cultură, învățământ și sănătate:** Traian Ignaș (PD), Gabriela Fârciu (PNL); Rodica Herlo (PSD); Ioan Fluieraș (PD); Treji Zoea Rotaru (PSD); **Comisia juridică:** Mihăiță Calimente (PNL); Ioan Moș (PD); Ioan Crețu (PD); Vasile Vasii (PRM); Dorel Căprar (PSD); **Comisia de strategii, integrare europeană:** Constantin Chisăliță (PRM); Mircea Purcaru (PUR); Cristian Stragea (PNL); Daniel Negrea (PD); Cosmin Pereteatcu (PSD).

M. Popescu

Între euro-entuziaști și euro-sceptici

Pag. 7

Prefectul Ungureanu – amenințat, din nou, cu demiterea

D. Muscă n-a rezistat la mașinațiunile politice

Au venit de la București I. Sârbu, membru în Biroul Coordonator PSD, Ion Stan - deputat de Dâmbovița, membru în Biroul Coordonator Național și Adam Crăciunescu, să facă ordine în PSD Arad.

Cu cine s-au întâlnit? Cu vechea Delegație Permanentă pe care Sârbu însuși, la recenta vizită în Arad, a considerat-o demisionată **„după modelul Timișoarei"**, cum însuși s-a exprimat. Numai că, ieri, Sârbu și-a amintit subit că n-a supus la vot (al cui vot?!) atunci suspendarea Delegației și că nu s-a făcut proces-verbal.

Și, în consecință, a vrut să se mai vadă cu fosta Delegație Permanentă pe care a convocat-o în regim de urgență. Ca să aibă legitimitate (?!?) a încercat să pună în noul Birou Coordonator cât mai mulți membri din vechea Delegație Permanentă.

I. Iercan

(Continuare în pagina 6)

Aseară s-a dat „undă verde"

Festivalului Național al Berii

Au început cele trei zile de distracție pentru arădeni: Festivalul Național al Berii, organizat de către Primăria Municipiului și Clubul Mooskea. Mii de tineri, și nu numai, au fost prezenți, ieri seară, pe stadionul „Astra" locația unde se vor desfășura serile incendiare din acest week-end.

Nadia Bodran

(Continuare în pagina 4)

Foto: Șt. Matyaș

ALGLASS Grafica
FIRME ȘI RECLAME, PANOURI PUBLICITARE, LITERE VOLUMETRICE
COPERTINE ȘI BANNERE
NOU! JALUZELE VERTICALE ȘI ORIZONTALE
Str. Andrei Saguna nr. 26-28
Tel: 0257-270.171 0721.269.708

Meditația zilei

„Prin negura egoismului nu străbate lumina adevărului, nici căldura frumosului".

(Titu Maiorescu)

Calendar

Astăzi, Soarele răsare la ora 5 și 47 de minute și apune la ora 20 și 56 de minute. Au trecut 198 de zile din acest an. Au mai rămas 168 de zile până în 2005.

Praznicul zilei: Biserica ortodoxă: Sf. Mare Mc. Marina; Sf. Ierarh Eufrasie; **Biserica greco-catolică**: Sf M Marina; **Biserica romano-catolică**: Marina; Eufrasie.

A venit barza!

La Arad: Gheorghe Edy, Toțca Marian Aurelian, Abrudan Iulia Denisa, Stanciu Armand Iulian, Bocșa Larisa Camelia, Ifrim Vanessa Florina, Ungurean Vanesa Noemi, Paulescu Alexandra.

CINEMATOGRAFE

DACIA (tel. 255.576): Omul Păianjen (2) (SUA) 11; 14; 17; 20

„Adevărul" vă ascultă

La telefonul dimineții, 280944, între orele 9,00-12,00

● **Szucs Floare** din Arad, pensionară în vârstă de 60 de ani, dorește să afle prin intermediul ziarului nostru de ce dl. primar Falcă le-a tăiat craca de sub picioare tuturor pensionarilor, de până la 70 de ani, retrăgând gratuitatea de pe tramvaie.

Contactați de noi, cei de la Compania de Transport Public ne-au declarat, prin persoana d-lui Dinu Viorel, șef serviciu comercial: **„Toți pensionarii de până la 70 de ani, cu pensii sub patru milioane de lei și care locuiesc pe raza municipiului au gratuitate pe tramvaie în baza unei legitimații emise de CTP, care se vizează trimestrial la fiecare punct de vânzare a biletelor. Iar pensionarii de peste 70 de ani, din Arad, au dreptul de a circula gratuit pe tramvaie și autobuze în baza unor hotărâri ale Consiliului Local Municipal și Consiliului Județean, rămase în vigoare".**

● S-a găsit un câine ciobănesc german, la intrare în localitatea Vladimirescu. Exemplarul poate fi recunoscut de către stăpâni după numărul de pedigree tatuat în interiorul urechii. Relații se pot obține de la dl. Pîntea Ovidiu, la numărul de telefon 235.532.

Redactor de serviciu, F. Ghilință

Meteo

Vremea va fi frumoasă și se va încălzi. Cerul va fi variabil, mai mult senin noaptea și dimineața. Vântul va sufla slab la moderat din sector vestic.

Temp. min.: 14 la 17°C

Temp. max.: 28 la 31°C

Înscrieri pentru clasa a V-a!

Liceul Teoretic „Vasile Goldiș" Arad

Face înscrieri pentru clasa a V-a an școlar 2004-2005 cu posibilitatea de a urma cursuri opționale de:

- **informatică**
- **engleză intensiv**
- **germană**
- **înot**

Cursurile se desfășoară numai dimineața.

Menționăm că există posibilitatea de a lua masa de prânz la cantina liceului.

Informații suplimentare la secretariatul liceului, Calea Victoriei nr. 1-3, tel./fax 0257/ 230335, 338332.

Comenzi taxi

● ALFA PLUS 949; 349.349
● TAXI ALFA 22.88.88; 25.25.26; 0723-200.301; 0745-50.60.70
● TAXI ARAD 244.244; 274.444; 0722-755.440
● DIESEL STAR 212.222; 0722-361.011; 0745-645.645
● FAVORIT 280.000; 281.111; 0740-083.333; 0742-409.992
● EUROPA 275.555; 0723-677.555; 0744-828.163
● VALI DIESEL 280.705; 280.100
● MIRCO MILI 230.530; 230.730; 0740-152.828; 0723-062.366
● DELMAR 229.220
● TAXI VERBIȚĂ 0726.336.969; 0741.200.300; 944

Utilitare

PRIMĂRIA MUNICIPIULUI

Program de relații cu publicul (camera 5) luni-miercuri-vineri între orele 8-12; marți-joi între orele 8-12; 15-17 - tel. 284.744, tel. centrală 281.850.

PIEȚE, TÂRGURI

Astăzi este zi de piață la Chișineu Criș, Lipova, Pâncota, Felnac, Grăniceri, Hălmagiu, Moneasa, Pecica, Vărșand, Socodor, Vladimirescu, Zimandu Nou, Covăsânț. Târguri **săptămânale** se desfășoară astăzi la Lipova, Pâncota, Hălmagiu, Moneasa.

* Sunt deschise târgurile de animale de la Beliu, Pecica, Lipova, Sântana, Bârzava, Arad-Obor și Sânicolaul Mic.

FARMACII DE SERVICIU

● Farmacia **REMEDIUM** Arad, B-dul Revoluției nr. 52-54. Program luni-vineri: 7,30-20,00, sâmbătă 8,00-14,00. Telefon 233195. Eliberează medicamente compensate și gratuite.

● Farmacia **„ALEXANDRA"**, str. Tribunul Dobra, nr. 24 (stația tramvai Boul Roșu), tel. 282.062. Program luni-vineri: 7-22; sâmbăta: 8-18; duminica: 9-15. Eliberează medicamente compensate și gratuite

● Farmacia **„OMNIAFARM"**, Calea Aurel Vlaicu, Bl. Z28, cu program zilnic de la orele 8,00-22,00. Telefon 271.724. Eliberează rețete gratuite și compensate.

● **Nou!** Seriozitate și promptitudine la **Farmacia GENȚIANA**, str. Aleea Muncii nr. 5 (zona Gara Aradul Nou). Program: luni-vineri 8,30-20,30; sâmbătă 9,00-14,00. Telefon 288.777. Onorăm rețete compensate și gratuite.

● Farmacia **ADONIS** - Calea Radnei Bl. 255/A (stația tramvai Miorița - Micălaca). Telefon 279661. Program: luni - vineri 8,00 - 20,00. Sâmbătă 8,00 - 15,30. Duminica 9,00 - 14,00. Eliberează medicamente compensate și gratuite.

● Farmacia **MELISSA** - medicamente alopate și homeopate. Onorăm și rețete gratuite și compensate. Tel. 219.588, Micălaca, str. Abrud nr. 80, bl. 219. Orar: luni-vineri 8-20, sâmbăta 9-16.

URGENȚE STOMATOLOGICE ... asigură Cabinetul din str. Crișan (în spate la Gionelli), program non-stop. Telefon: 253.794.

UROLOGIE

Cabinet urologie (în clădirea Policlinicii Municipale). Program zilnic, inclusiv sâmbăta, între orele 9-12, telefon 213036.

OFTALMOLOGIE

Cabinet Dr. Țurlea Magdalena, medic primar oftalmolog, oferă consultații oftalmologice, prescriere și prelucrare computerizată de ochelari, lentile de contact, ochelari de soare etc. Str. Miron Costin, bl. 9 (lângă „Casa Albă"), tel. 253.523.

DISPENSAR VETERINAR

● Dispensarul veterinar din Aradul Nou efectuează zilnic, orele 8-16 (sâmbăta 8-12 și duminica) examen trichineloscopic, vaccinări antirabice și sterilizări câini-pisici, însămânțări artificiale. Telefon 287.298.

● Dispensar veterinar din Curtici: examen trichineloscopic, vaccinări, tratamente, consultații, la toate speciile de animale. Telefon 464.145.

ADMINISTRAȚIA FINANȚELOR PUBLICE

Administrația Finanțelor Publice a municipiului Arad: Asistență contribuabili (impozitul pe venitul global) - telefon 280.633, 280.733, int. 198 (persoane fizice) și 125 (persoane juridice) între orele 8,00-12,00. Informații mai pot fi obținute la adresa de web: www.finantearad.ro

ÎNREGISTRĂRI ÎN CAZ DE DECES

Biroul de Stare Civilă - decese face înregistrări după următorul program: sâmbătă și duminică, între orele 9,00-11,00. Tel. 281850.

TELEFOANE DE URGENȚĂ

POMPIERI 981; 251.212

AMBULANȚĂ ARAD - 961 sau 251.313

POLIȚIE: 955

Numărul de centrală telefonică al I.J.P. (Inspectoratul Județean de Poliție) Arad: 207.100.

S.C. DISTRIGAZ-NORD S. A. TÂRGU MUREȘ

Sucursala de Distribuție a Gazelor Naturale Arad, Dispeceratul permanent - telefon 218.928; 256.928

DERANJAMENTE CURENT ELECTRIC

Tel. 235.991

INFORMAȚII CFR 231.777

S. C. SALUBRITATE S. A. ARAD

Dispecerat între orele 7,00 - 19,00. La telefonul: 280.873.

PROTECȚIA CONSUMATORULUI

B-dul Revoluției, nr. 50. Telefon: 257.049

DIRECȚIA DE SĂNĂTATE PUBLICĂ - serviciul de permanență: 254.438

GARDA FINANCIARĂ

B-dul Revoluției nr. 79, telefon: 280.971

INSPECTORATUL TERITORIAL DE MUNCĂ ARAD

Str. Episcopiei nr. 11-13, tel.: 211.762, 211.862, 257.251

AGENȚIA JUDEȚEANĂ PENTRU OCUPAREA FORȚEI DE MUNCĂ

Str. Gheorghe Lazăr nr. 20, tel: 281998, 211791.

POLIȚIA DE FRONTIERĂ: tel.: 959

Am pornit la drum
TAXI VERBIȚĂ
0726-33.69.69
0741-200.300
944
PREȚ - 8990/km
Siguranță rapiditate-confort
(c.a. 803/2004)

CUR$UL VALUTAR

VALORI ÎNREGISTRATE IERI, 16 IULIE 2004

Denumirea valutei	BNR	BCR		BRD		Banca Transilvania		Banca Românească		Banca Romexterra		Alpha Bank	
		C	V	C	V	C	V	C	V	C	V	C	V
Euro	41055	40600	41100	40560	41160	40650	41200	40700	41200	40650	41150	40600	41090
Dolar S.U.A.	33207	32800	33300	32730	33360	32750	33350	32814	33344	32810	33280	32820	33350
Forint	164	154	170	157	167	158	166	-	-	160	166	-	-

ADEVĂRUL
Cotidian independent Arad

Editor: S.C. ADEVĂRUL Arad S.R.L.
COD FISCAL R 1681938 ● COD SICOMEX 19.604 ● CERTIFICAT J 02/1886 / 31 X 1991 ● COD SIRUES 020956601 ● ISSN 1220 - 7489

Consiliul de administrație: președinte - MIRCEA DORGOȘAN, telefon 281802, 280625; **vicepreședinte** - MIRCEA CONTRAȘ, telefon 280854; **membri:** LIZICA MIHUȚ, telefon 280070, ȘTEFAN TABUIA, telefon 280854, MIRCEA ȚIȘCĂ, telefon 280904.

Colegiul de redacție: ȘTEFAN TABUIA (redactor-șef), telefon **280854**; MARCEL CANCIU (șef secție foto), telefon **281701**; ALEXANDRU CHEBELEU (șef secție sport), telefon **281701**; GABRIELA GROZA (secretar general de redacție), telefon **280854**; VASILE FILIP (șef secție cultură-învățământ-tineret), telefon **280003**; IOAN IERCAN (șef secție politică), telefon **280943**; TRISTAN MIHUȚA (șef secție probleme sociale - investigații), telefon **281855**; DORU SAVA (șef secție economic), telefon **281738**; NICOLAE OPREAN (șef secție actualități), telefon **280093**; MIRCEA ȚIȘCĂ (șef secție publicitate și difuzarea presei), telefon **280904**; MIRCEA CONTRAȘ (vicepreședinte al consiliului de administrație), telefon **280854**; MIRCEA DORGOȘAN (președinte al Consiliului de administrație), telefon **281802, 280625**.

Redacția și administrația: 310130 Arad, Bd. Revoluției nr. 81. Telefoane: SECRETARIAT - 281802, fax 280655, 280625; ADMINISTRAȚIE - CONTABILITATE - 281797; MICA PUBLICITATE - 210775; MAREA PUBLICITATE - 280904; CLUBUL PRESEI - 280989.

Tiparul executat la S.C. MEDIAGRAF S.A. ARAD, str. Feleacului F.N., telefon 250902, fax 250920

Adresa Internet http://adevarul.arad.ro

Horoscop

Sâmbătă, 17 iulie 2004

Berbec (21.03-20.04). Relațiile cu șefii sunt cam tensionate, dar nu din vina dvs. Lucrurile se vor lămuri în curând și atunci veți intra din nou în grațiile lor.

Taur (21.04-20.05). Starea sănătății nu este dintre cele mai bune, iar excesul de medicamente nu vă ajută la nimic.

Gemenii (21.05-20.06). Veți primi un cadou pentru casa dvs. Sunteți invitat la o petrecere unde veți face cunoștințe noi și, cu farmecul ce vă caracterizează, cel puțin o cucerire.

Rac (21.06.-22.07). Încercați să faceți unele schimbări în aspectul dvs. exterior. Cineva din anturajul apropiat vă bârfește, dar asta nu vă prea supără.

Leu (23.07-22.08). Concentrați-vă eforturile asupra căminului. Aveți de făcut curățenie, schimbări, cumpărături.

Fecioara (23.08-22.09). Chiar dacă nu ați terminat tot ce v-ați propus, lăsați lucrurile așa cum sunt pentru câteva ore.

Balanța (23.09-22.10). Instalațiile casnice se vor defecta, ceea ce va necesita o cheltuială care nu era prevăzută.

Scorpion (23.10-21.11). Aveți mult de lucru la serviciu, așa că ați putea rămâne și peste program.

Săgetător (22.11-21.12). Toată lumea din jur este nemulțumită, ceea ce vă creează o stare de iritare.

Capricorn (22.12-19.01). Sunteți în tratative pentru o nouă afacere. Singurul impediment ar fi pericolul pe care îl presimțiți.

Vărsător (20.01-20.02). Lucrurile vă ies neașteptat de greu în această zi și asta vă scoate din sărite.

Peștii (21.02-20.03). Atenția dvs. se concentrează în continuare asupra serviciului, unde apar noi lucrări.

Ieri, la Jandarmeria Arad

Cei mai buni instructori și câinii lor au fost premiați

Ieri, la Pădurea Ceala a avut loc festivitatea de premiere a celor mai buni câini și instructori folosiți de jandarmi în activități specifice. Este vorba de o competiție tradițională, faza pe Marea Unitate, organizată de către Comandamentul de Jandarmi Județean Arad, cu participarea colegilor militari de la comandamentele județene din Timiș, Caraș Severin , Hunedoara, precum și Gruparea Mobilă a Comandamentului de Jandarmi Timișoara. Concursul, ce a reunit 12 participanți, s-a desfășurat în pădurea Ceala, pe două categorii: însoțire, respectiv urmărire.

După parcurgerea probelor, prin care au fost testate abilitățile patrupezilor, dar și ale instructorilor, jandarmii și-au desemnat câștigătorii. Astfel, locul 1, la categoriile însoțire și urmărire, a fost a adjudecat de către sg. Ioan Mateiu, cu câinele „Sorin", de la CJJ Arad, respectiv de către plt. adj. Ioan Crăciun, cu câinele „Polac", de la CJJ Hunedoara. La echipe, jandarmii arădeni s-au clasat, din nou, pe locul 1, urmați de timișoreni și hunedoreni.

Urmează ca primii clasați, de la toate categoriile, să participe mai departe la Concursul Național Jandarmeria Română, după care cei mai buni se vor întrece, în continuare, la faza de la Ministerul Administrației și Internelor.

„Rezultatele obținute și de această dată oglindesc nivelul corespunzător de pregătire atât al instructorilor, cât și al câinilor. De altfel, jandarmii arădeni , mai ales în ultimii ani, au fost mereu la înălțime, reușind să câștige multe premii. Țin să-l remarc în mod deosebit pe instructorul plt. maj. Baltă Gheorghe, un specialist de excepție în acest domeniu", declară Alexandru Kiș, comandantul Jandarmeriei Județene Arad.

C. Trif

În timp ce comisarii europeni sunt cu ochii pe noi

Patru piețe arădene continuă să funcționeze clandestin

Deși reprezentanții Direcției Veterinare și pentru Siguranța Alimentelor (DVSA) Arad, au atenționat în repetate rânduri administrațiile târgurilor de animale de pe raza județului de a intra în legalitate, în realitate nu toți au înțeles acest lucru. Astfel, la ora actuală există patru târguri de animale, care funcționează fără să fie autorizate potrivit legii. Este vorba de cele din Gurahonț, Sebiș, Ineu și Curtici. **„În locațiile amintite, târgurile de animale se desfășoară clandestin, fără a avea voie, după lege, să fie deschise, deoarece le lipsește autorizația de funcționare. Ceea ce înseamnă că acolo nu sunt îndeplinite niște condiții sanitar-veterinare minime, așa cum prevăd normele europene"**, explică dr. **Dumitru Nișulescu**, director adjunct la DVSA Arad.

Conducerea Direcției Veterinare avertizează administrațiile târgurilor că funcționarea fără autorizație se poate sancționa cu amenzi cuprinse între 10 și 30 milioane de lei.

În urmă cu câteva luni, Agenția Veterinară și pentru Siguranța Alimentelor (AVSA) a inclus județul nostru (alături de Timiș și Bihor), în așa -numita zonă liberă de pestă porcină clasică, stabilind totodată o serie de măsuri menite să ne apropie de legislația Uniunii Europene.

C. Trif

Apa potabilă – mai scumpă!

Consilierii județeni au aprobat ieri noile tarife la apa potabilă, rezultate în urma negocierilor cu BERD, care a propus într-o primă instanță o majorare de 63% începând cu 1 mai a.c.

Aleșii județeni au obținut în urma negocierilor o creștere eșalonată a prețului apei potabile care să se efectueze în trei etape, adică 1 mai a. c. - 25%; 1 mai 2005 - 25% și 1 mai 2006 - alte 25%.

În cifre reale, prin aplicarea procentului de 25%, prețul apei potabile este de 9.520 lei/mc. Față de nivelul stabilit de BERD, de 12.421 lei/mc, în perioada mai 2004 - mai 2005 se vor realiza venituri mai scăzute cu 2901 lei/mc.

Prin aplicarea procentului de 25% începând cu 1 mai 2005, nivelul prețului la apă potabilă va fi de 11.900 lei/mc, însemnând o diferență pe metru cub de apă de 521 lei față de nivelul stabilit de BERD.

În ceea ce privește serviciile de canalizare, majorarea acestora se va efectua anual cu 30% până în 2008, din 2009 majorarea efectuându-se cu numai 20%.

M. Popescu

La ședința CJA, decizie luată în folosul cetățenilor

Cronica măruntă

O veste îmbucurătoare ne vine din partea Inspectoratului Teritorial de Muncă (ITM) Arad, care informează că, în primele șase luni ale anului 2004, numărul noilor contracte individuale de muncă a ajuns la 27.126, cu 1034 mai multe decât în aceeași perioadă a anului 2003. Semn că arădenii, cu unele excepții, își pot găsi lejer un loc de muncă. Totul ține de voință!

Rămânem în „câmpul muncii", cu referire de această dată la micile abuzuri sau nedreptăți pe care unii patroni încă le mai fac în relația cu salariații. Edificator în acest sens este același raport semestrial al ITM Arad, în care se arată că instituția a primit din partea angajaților 179 de sesizări pentru neacordarea drepturilor salariale, 58 de sesizări pentru neîntocmirea în formă scrisă a contractelor individuale de muncă, 27 de sesizări pentru neîntocmirea actelor de încetare a raporturilor de muncă, 56 pentru neacordarea carnetului de muncă la încetarea activității etc.

Totuși, față de aceeași perioadă a anului trecut, numărul reclamațiilor venite din partea angajaților pe adresa ITM a scăzut simțitor.

Mirel C., de 29 de ani, din județul Brașov, s-a prezentat la punctul de trecere al Frontierei Nădlac cu pașaportul unui alt cetățean, motivând că nu a avut de ales, având în vedere faptul că pașaportul său a fost suspendat pentru o perioadă de patru ani, tânărul fiind returnat din Italia în anul 2002. Bărbatul a mai declarat că a găsit pașaportul pe care îl deținea într-o parcare din localitatea sa de domiciliu și s-a gândit că nu vede nici un motiv pentru care nu l-ar folosi în vederea reîntoarcerii în Italia, spre a-și găsi un loc de muncă. Asupra lui Mirel C. s-a dispus măsura nepermiterii ieșirii din țară, fiind cercetat pentru comiterea infracțiunilor de fals privind identitatea, tentativă de trecere ilegală a frontierei de stat și însușirea bunului găsit.

Florin B., de 28 de ani, din județul Galați, a dat să iasă din țară pe la P.T.F. Vărșand cu ajutorul unui pașaport aparținând unei alte persoane. Cum tânărul nu aducea cu bărbatul din poză, polițiștii de frontieră au intrat la bănuieli. Au descoperit, astfel, că Florin B. a fost returnat din Italia în aprilie 2004, având restricționat dreptul de a călători în străinătate pentru o perioadă determinată. În plus, pașaportul prezentat la control aparținea unei cunoștine, de la care Florin B. l-a luat fără știința acesteia. S-a ales și el cu un dosar penal...

Consilierii județeni l-au desemnat ieri pe dl. Ioan Moș ca reprezentant al CJA în cadrul consiliului consultativ al unității medico-sociale din Ghioroc. Măsura a fost luată în urma înființării acestui gen de consilii consultative în baza noii legi a spitalelor.

În primele șase luni ale anului

Aproape 300 de persoane au practicat munca „la negru"

În primele șase luni ale acestui an, peste două mii de agenți economici au fost verificați de către Inspectoratul Teritorial de Muncă (I.T.M.) Arad. Aproape jumătate din aceștia au fost sancționați, valoarea totală a amenzilor ajungând la 4,68 miliarde de lei. 66 de angajatori au fost sancționați pentru munca fără forme legale, fiind identificate 275 de persoane fără contracte individuale de muncă. Cele mai multe dintre acestea, 110, sunt femei. Valoarea sancțiunilor în acest sens este de peste 1,5 miliarde de lei.

„Din păcate, cazurile de muncă fără forme legale au crescut față de aceeași perioadă a anului trecut. De aceea, Inspectoratul Teritorial de Muncă Arad va intensifica verificările în acest sens, mai ales în domeniile unde se practică cu precădere acest gen de ilegalități", ne-a declarat **Florina Ghile** - purtător de cuvânt al I.T.M. Arad.

Cei care practică munca fără forme legale au fost sancționați cu câte 20 de milioane de lei. Câteva dintre societățile care au fost amendate sunt: S.C. Info Textile, Agil Construct, Perfect Impex, West Shoes și Setra Cosmetics.

Nadia Bodran

Curățenie în școli

Primarul Gheorghe Falcă a anunțat în cadrul unei conferințe de presă că vor începe o serie de lucrări la grădinițele și școlile din oraș având ca obiectiv modernizarea acestora. Edilul-șef al Aradului dorește ca până la sfârșitul vacanței, lucrările să i-a sfârșit pentru ca elevii să-și poată reîncepe noul an de studii fără probleme, însă în condiții mult mai bune. Modernizările constau în reînnoirea mobilierului vechi, zugrăveli, precum și schimbarea grupurilor sanitare.

Lucrările de reamenajare se vor efectua în 22 de grădinițe, 12 școli generale precum și în 13 licee.

A. Stoica

Pârjol în județ

Ieri după-amiază, pompierii militari arădeni au fost solicitați să stingă trei incendii izbucnite în urma aprinderii mirиștilor. Unul dintre focare s-a semnalat în apropierea Aradului (zona CET), unde au ars cinci hectare de miriște și paie rezultate în urma recoltării. Celelalte două incendii au fost declanșate la Vinga și apoi Cicir, suprafața totală incendiată depășind 20 de hectare.

Doar intervenția promptă a pompierilor militari a făcut ca focul să nu se extindă la lanurile de grâu necultivate încă!

Cu toate că persoanele care au pus focul n-au fost prinse, e de bănuit că proprietarii terenurilor, pentru a-și curăța tarlaua, au recurs la acest gest necugetat, cum nu o dată s-a întâmplat de-a lungul timpului.

***

În cazul în care au loc incendieri de miriști fără aprobarea Agenției de Protecție a Mediului Arad, se pot aplica de către comisarii Gărzii Naționale de Mediu - Comisariatul Județean Arad, sancțiunile prevăzute de legislația de mediu în vigoare, și anume: pentru persoanele fizice amenzi de la 5 la 15 milioane de lei; pentru persoanele juridice de la 25 la 75 milioane de lei.

„Pe parcursul următoarelor zile, Agenția de Protecție a Mediului și Garda de Mediu Arad vor desfășura o acțiune de identificare a persoanelor fizice sau juridice de pe raza județului Arad, persoane care nu se supun dispozițiilor imperative referitoare la incendierea voluntară a mirиștilor, stufului, tufărișurilor sau vegetației ierboase", ne-a mai informat **ing. Cristian Ispravnic**, directorul executiv al Agenției de Protecție a Mediului Arad.

N. Oprean

Foto: V. Obșitoș

Cazul Parktronic versus Primăria Arad capătă conotații internaționale

*Emil Siegmeth, patronul firmei **„Belsirim Automotive”**, care gestionează sistemul de parcare Parktronic, din municipiu, a primit, în cursul zilei de ieri, vizita dipl. ing. **Günter Schwarz**, unul dintre coproprietarii firmei germane **„WSA Electronic”**, producătoarea aparatelor de parcare folosite în Arad. Vom relata, în cele ce urmează, dialogul avut cu cei doi oameni de afaceri.*

- Domnule Siegmeth, ce anume a determinat vizita d-lui Schwarz la Arad?

- I-am povestit d-lui Schwarz că sistemul acesta de parcare nu este bun, în opinia conducerii municipiului și că aparatele folosite pentru plata parcării nu sunt considerate, nici ele, bune. Domnia sa a spus atunci că așa ceva nu este posibil, că firma pe care o deține vinde astfel de aparate pe toate continentele, fără să fi avut reclamații. Mai mult, în 350 de orașe importante din Germania sunt folosite aceste tipuri de aparate și... să vină domnul primar Falcă să spună că nu sunt bune... i s-a părut absolut aberant, astfel că a găsit de cuviință să călătorească la Arad.

- Ați stat de vorbă, împreună cu dl. Schwarz, cu primarul Aradului?

- Nu am reușit să intrăm la primar. Ne-a primit doar viceprimarul Aradului, dl Dekany. Ne-a spus însă că nu-i stă în puteri să ia vreo hotărâre, că aceasta aparține primarului, așa că...

- Prin urmare... ce poziție aveți, vizavi de această colaborare defectuoasă cu municipalitatea?

- Sunt aproape două milioane de Euro în afacerea aceasta... Ce pot să spun?! Povestea cu gheara a fost cum a fost, ea se poate înlocui cu o amendă, dar nu s-a făcut absolut nimic. În ce ne privește, suntem, în continuare, dispuși să acceptăm găsirea oricărei măsuri coercitive, dar cu condiția să se facă ceva, că vedeți ce este pe centru la ora actuală! Parcările sunt în aer. Agenții economici vin la noi și se plâng că nu au unde să-și parcheze mașinile; de asemenea, din cauza declarațiilor în presă ale domnului Falcă, cum că se desființează acest sistem de parcare, taximetriștii de la gară au mari probleme. Având în vedere că firma de taximetrie Verbiță are închiriate de la noi locuri de parcare în zona gării, au venit la ei alți taximetriști, cu ziarele în mâini și le-au lovit capotele, i-au gonit de acolo și au distrus cadrele noastre metalice, cu inscripția „rezervat Parktronic.” Or, după toate aceste declarații ale d-lui Falcă, noi am ajuns să nu mai încasăm aproape nimic. Or, noi am vărsat în bugetul Consiliului local, până acum, peste opt miliarde de lei. Dacă domnul primar consideră că acești bani nu sunt bani... Dacă așa înțelege să adune bani la buget, eliminându-ne, eu unul nu mai înțeleg nimic. Ni s-a spus clar: „Acest sistem trebuie să dispară!” Că, cică, nu este normal ca noi să păstrăm 70 la sută din încasări, iar Primăria 30 la sută. Auzind una ca asta, am spus: „Domnule Falcă, eu vă dau și 60 sau chiar 70 la sută din **profit,** nu din **încasări!...**” Dar nu-l interesează.

_ Totuși, ce anume ați sesizat că l-ar interesa, pe domnul Falcă, în relația cu firma dumneavoastră?

- Să se desființeze. Scurt.

***

- Domnule Schwarz, în țările în care dumneavoastră vindeți astfel de aparate ați avut vreodată reclamații? Dacă da, de ce natură?

- Nu am avut niciodată vreo reclamație referitoare la acest sistem de parcare și cu atât mai puțin la aparatele noastre. Și nici un asemenea comportament la vreun primar n-am mai întâlnit. Acest sistem funcționează la fel în toată lumea. Mai mult, România este singura țară în care aparatele funcționează atât cu card, cât și cu monede, astfel că nu văd de ce ar exista probleme.

- Ce înseamnă, pentru firma dumneavoastră, această respingere a sistemului de parcare cu aparate Parktronic?

- Pentru firma noastră este o pierdere enormă atât din punct de vedere economic, cât și de imagine. Și am să încerc, dacă este posibil, să-l determin pe domnul primar să înțeleagă că acest sistem este extrem de bun și că funcționează, cu succes, în toată lumea. Într-o țară care urmează să fie primită în Uniunea Europeană este absolut obligatoriu să existe un astfel de sistem.

***

Revenind la patronul Belsirim Automotive, Emil Siegmeth, ne-am interesat:

- Cum veți acționa în continuare?

- Refuzul primarului de a discuta cu noi îl determină pe domnul Schwarz să nu se oprească aici. Ca atare, se va adresa Parlamentului European, Ministerului Afacerilor Externe al Germaniei și va arăta cum sunt tratați oamenii de afaceri străini în România, cu alte cuvinte, investitorii.

- Câte mii de Euro ați investit în aparatele de parcare de la firma domnului Schwarz?

- Doar mii? Am investit peste un milion de Euro.

- I-ați achitat firmei domnului Schwarz contravaloarea aparatelor achiziționate?

- Da, dar nu din banii firmei Belsirim. Am plătit aparatele din

Ing. Günter Schwarz este vizibil uimit de tratamentul primit la Primăria Arad

banii unei alte firme care îmi aparține, cu sediul în Germania. De altfel, din acest grup de firme face parte și societatea din Arad.

- Cum anume veți reuși să scoateți, totuși, banii investiți?

- Nu știu. Pur și simplu nu știu. Mai ales că, la ora actuală, am creditat, personal, firma din Arad, cu două miliarde de lei. Belsirim este în pragul colapsului.

***

Oaspetele german al patronului firmei Belsirim Automotive a mai spus:

- Am venit în România special pentru a vedea de ce sistemul de parcare cu aparatele pe care le producem nu este considerat bun. Cu atât mai mult cu cât aceste aparate sunt apreciate în toată lumea. Se impunea, desigur, să discut cu primarul orașului în care aparatele noastre nu sunt apreciate. Dar... Nici măcar nu a spus: „Veniți peste o oră, două!” ... Cercul este, deci, închis. Astfel că intenționeaz să-i scriu domnului primar, iar dacă nu voi primi un răspuns oarecare, voi merge mai departe.

Emil Siegmeth a intervenit:

- Firește, pe de altă parte, mi-am pus avocații în mișcare și va avea loc un proces complicat. Vom acționa pe toate planurile. Parlamentul european, Ambasada germană, fiindcă eu sunt și cetățean german, vom arăta, fără ascunzișuri, cum sunt privite investițiile străine aici în România. Eu nu pot să-mi permit să pierd atâtea milioane de Euro numai pentru că primarul Aradului nu dorește să discute cu nici un chip problema existentă, considerând, strict, că este un sistem care nu este bun.

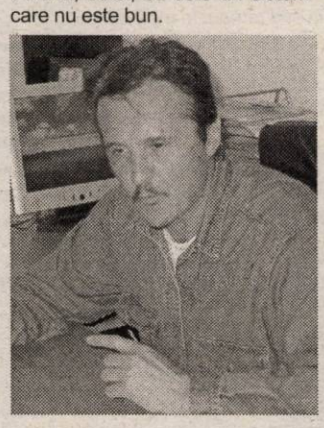

Emil Siegmeth, patronul Belsirim Automotive, este hotărât să meargă până în pânzele albe pentru societatea pe care o gestionează

***

La rândul său, ing. Günter Schwarz a mai spus că firma domniei sale va sprijini toate demersurile internaționale pe care le va face conducerea firmei Belsirim Automotive, în toate instanțele.

Am întrebat:

- Ce se va întâmpla dacă procesele vor trena luni sau chiar ani?

- Practic, la ora actuală, firma Belsirim trăiește din mila celorlalte firme din grup. Nu știu ce se va întâmpla. Aici și-au pierdut locurile de muncă peste 100 de oameni, lucru care nu pare să intereseze pe nimeni, reclamațiile în legătură cu locurile de parcare din oraș curg gârlă, iar încasările firmei sunt minime. Susțin, oricum, că nu se poate să nu existe un sistem de parcare cumsecade, într-un oraș ca Aradul.

Discuție consemnată de
Eugenia Pantea
Foto: Ștefan Matyaș

Primele semne

(Urmare din pagina 1)

Dânsul și echipa sa au considerat că e mai promițătoare, electoral vorbind, modernizarea urgentă, adeseori în pripă și de fațadă, fără respectarea normelor legale - să fie, acolo, la vedere, să dea omul votul! - a unor străzi din cartierele Aradului. Lucrându-se însă în pripă, fără pregătirea tehnică și juridică necesară, asfaltarea unor străzi s-a făcut înaintea unor lucrări absolut necesare la utilitățile din subteran, astfel încât acum mândrețele de carosabile asfaltate trebuie sparte din nou. Halal mod de a administra banul public, domnilor foști edili-șefi ai Aradului... Electoratul municipal a făcut prea bine trimițându-vă pentru patru ani în tabăra opoziției CL!

Într-o dimineață recentă, am fost sunați la redacție pentru a ni se aduce la cunoștință că în după-amiaza zilei precedente, primarul Gheorghe Falcă a avut o întâlnire cu locuitorii din zonă pentru a stabili ordinea priorităților edilitare și pentru a se trece neîntârziat la treabă. Cititorul nostru se arăta, pe cât de satisfăcut că primarul Aradului îi mai caută prin cartiere și după ce s-a văzut cu sacii în căruță, pe atât de surprins. Fostul, sau mai bine zis, unii dintre foștii primari ai municipiului și-au început mandatul urcându-se în avion și deplasându-se în cele mai îndepărtate locuri din lume: America, Anglia, Canada, Israel etc., lăsând problemele Aradului în plata Domnului.

Primarul Gheorghe Falcă a avut întâlniri postelectorale și în alte cartiere ale municipiului, căutând să identifice urgențele social-edilitare ale comunității și să demareze rezolvarea acestora. Un procedeu similar de muncă administrativă promovează și viceprimarul său, Tiberiu Dekany. În urmă cu câteva zile, el s-a deplasat în cartierul Bujac, la invitația unor cetățeni nemulțumiți de gunoaiele adunate și neridicate de pe unele străzi. La fața locului, vicele Dekany a constatat realitatea celor reclamate și a dat dispoziții pentru igienizarea zonei, lucru care s-a și petrecut prin acțiunea ulterioară a celor de la salubritate.

Prin felul în care înțeleg să își îndeplinească mandatul, noii edili ai Aradului par hotărâți încă de la început să schimbe din fundament relația cu arădenii. Iar dacă vor continua să fie receptivi la doleanțele comunității și vor da curs propunerilor îndreptățite, venite dinspre arădeni, noua putere va avea numai de câștigat.

La Primăria Arad lucrează peste patrau sute de salariați; unii, funcționari respectabili, cu vechi state de servicii în slujba cetățenilor, alții, specialiști de mare valoare în diferite domenii, inspectori, contabili, juriști, contopiști simpli, dar loiali și cinstiți, demni de considerația și prețuirea noastră. Există însă și chiulangii notorii, beți, atenți la plecarea șefului din instituție pentru ca și dânșii să o „taie” urgent la una mică; există și precupețe pregătite să o tundă la cumpărături îndată ce vine ora 11, când programul cu publicul se termină. Noile autorități municipale ar proceda cu înțelepciune dacă ar înțelege să pună în sfârșit funcționarul și serviciile Primăriei la dispoziția cetățeanului, organizând astfel munca în secțoare și birouri, încât omul să aibă acces atât dimineața, cât și după-amiaza, pentru a-și rezolva problemele. De asemenea, în stradă trebuie să fie remarcată prezența inspectorului care impune Ordinea promisă de noua administrație Falcă. Fiecare inspector să răspundă de o zonă, de un sector, să semnaleze neregulile edilitare, să oblige locuitorii să respecte legile și să întrețină domeniul public chiar trecând la sancțiuni, la aplicarea unor amenzi împotriva celor ce nu respectă regulile de conduită civică în spațiul public. Apropierea de oameni, conlucrarea cu ei în realizarea unor obiective edilitare propuse tot de către cetățeni va duce la întărirea și consolidarea puterii administrative nou instalate, lucru lesne de înțeles inclusiv de primarul Falcă și echipa sa.

Aseară s-a dat „undă verde”

Festivalului Național al Berii

(Urmare din pagina 1)

Jumătate din cei prezenți - împătimiți ai manelelor

Încă de la orele 17,00, zona a fost invadată de tineri care au venit mai repede cu câteva ore să-și ocupe locuri mai în față, pentru a-și vedea mai îndeaproape favoriții. Terasele la care s-au servit 16 sortimente de bere au fost luate și acestea cu asalt de către consumatori. Pe lângă comercianții de bere, „pe teren” au mai fost prezenți și alții cu tot felul de suveniruri, care de care mai interesante.

Deschiderea oficială a sărbătorii a avut loc în jurul orei 19,00. Primul invitat de marcă ce a urcat pe „podium” a fost **Aurel Tămaș,** care a încântat audiența cu vocea sa deosebită. Adulții au fost cei mai interesați de evoluția cunoscutului artist... Băieții de la **Cassa Loco** au intrat în scenă după **Aurel Tămaș**. Au avut un real succes în rândul tinerilor, care fredonau împreună cu „vedetele”, dovedind că știu pe de rost aproape toate piesele interpretate. Fetele de la **Blondy** au reușit să „încingă” atmosfera. Dar nu neapărat prin stilul muzical, cât prin îmbăcămintea sumară... Cei mai mulți dintre cei prezenți aseară pe stadionul Astra (CFR) au venit pentru a-l vedea și auzi „live” pe **Nicolae Guță**. Împătimiții manelelor au ocupat jumătate din stadion.

Ce urmează...

Mașinile de intervenție ale Salvării și Pompierilor au fost prezente tot timpul în zonă. Din fericire, nu au avut motive să intervină pentru că nu au existat probleme deosebite.

Prima seară a Festivalului Național al Berii s-a încheiat după miezul nopții și s-a dovedit a fi o reușită. Și acesta a fost doar începutul... Pentru că mai urmează încă alte două seri de distracție maximă. În această seară vor evolua: **Direcția 5, Daniel@, Liviu Guță, Paraziții, Activ** și **R.A.S.A.**.

La PSD Arad

Echipa lui Dimitrie Muscă a fost bătută... în ace cu gămălie

După mai bine de patru ore de discuții în spatele ușilor închise, ieri a fost definitivată echipa care va conduce organizația județeană a PSD. În prezența lui Ilie Sârbu și Ioan Stan, reprezentanți ai Biroului Coordonator central, membrii fostei Delegații Permanente au reușit să cadă de acord asupra numelor propuse de către președintele interimar Dimitrie Muscă.

1. Dimitrie Muscă, președinte interimar 2. Gheorghe Chiper, președinte executiv 3. Caius Parpală, secretar executiv 4. Gelu Zoica, trezorier. Membri : 5. Florin Remețan 6. Gheorghe Burdan, primar Chișineu- Criș 7. Nicolae Aaniței, primar Curtici 8. Nicolae Mehelean, primar Ineu 9.Iosif Retter, primar Pâncota 10. Ioan Crișan, primar Vladimirescu 11. Constantin Buzatu 12. Avram Crăciunescu, secretar de Stat 13. Rodica Herlo 14. Gheorghe Sabău 15. Tiberiu Rancu 16. Dorel Căprar 17. Mihaela Muraru Mândrea, deputat.

Specificăm că în urma ultimelor hotărâri luate la București, după Congresul Extraordinar din august nu vor mai fi alegeri la județ, Conferința Județeană, care va fi programată înaintea acestuia, având doar sarcina de a valida echipa, de a face propuneri pentru modificarea Statutului și de a alege delegații la Congres.

● La municipiu, nici o schimbare

În ceea ce privește organizația municipală, la conducere rămâne același Birou, în frunte cu președintele Edeleni Coloman.

Simion Todoca

Etelka Nagy, director al Direcției de Dezvoltare și Asistență Comunitară:

„Serviciile sociale depind de voința politică”

Etelka Nagy se ocupă de problemele sociale din Arad încă din anul 2000. Acum ea conduce și coordonează activitatea Direcției de Dezvoltare și Asistență Comunitară, serviciu public aflat în subordinea Consiliului Local Municipal. Lucrează în Primărie de peste zece ani, ocupând diferite funcții: director al Direcției Sociale, director al Administrației Publice Locale, consilier juridic. Are 56 de ani, este licențiată în Drept la Universitatea din București și specializată în Drept comunitar și Managementul administrației publice locale.

A coordonat diverse proiecte PHARE prin care s-a obținut finanțare externă pentru crearea și dezvoltarea mai multor servicii în domeniul asistenței sociale. Așa se face că, în acest moment, Aradul este cel mai dezvoltat oraș din țară, în ceea ce privește asistența socială acordată oamenilor. Căminul social pentru tinerii ieșiți din casele de copii, opt centre de zi pentru vârstnici, Cantina socială, Adăpostul de noapte, Centrul de primire și distribuire a ajutoarelor umanitare, Centrul de Consultanță și Colaborare între organizațiile neguvernamentale și Administrația Publică Locală, Centrul terapeutic și educațional pentru copii HIV seropozitivi, Centrul de reabilitare socio-profesională, Complexul social multicultural - iată câteva dintre instituțiile care au făcut din Arad un oraș model în domeniul asistenței comunitare.

– Aradul este cel mai dezvoltat oraș din punct de vedere al asistenței comunitare. Înseamnă, cumva, acest lucru că avem și cele mai multe probleme sociale?

– Eu sper să nu fie cele mai mari probleme sociale. Chiar dacă avem unități specializate în asistența socială, respectiv asistența personalizată a celor nevoiași, sunt încă foarte multe persoane, familii, grupuri vulnerabile. Și mă gândesc în special la problema rromilor. Am întocmit proiecte de finanțare cu care ne vom prezenta la o licitație de fonduri pentru a ajuta această categorie de persoane. Trebuie să avem o activitate intensă, continuă și de lungă durată pentru a rezolva sau cel puțin ameliora problema rromilor.

– Credeți că activitatea pe care Direcția o desfășoară acum acoperă nevoile sociale ale orașului sau este necesar să mai dezvoltăm și alte servicii?

– Sigur că mai trebuie să dezvoltăm și alte servicii. Mă gândesc la îmbunătățirea situației persoanelor vârstnice aflate în îngrijire permanentă, respectiv la Centrul rezidențial de îngrijire și asistență (fostul Cămin de bătrâni - n.r.). Ar trebui să existe un centru cu un nivel mai înalt de îngrijire, poate chiar particular sau în parteneriat public-privat. În afară de aceasta, ar trebui să existe mult mai multe servicii pentru persoanele cu handicap. Ergoterapia este asigurată pentru un număr foarte mic de persoane cu handicap psihic, recuperarea acestora reprezintă, de asemenea, o problemă. Ar mai fi nevoie de centre de zi și de recuperare pentru persoanele cu handicap locomotor. Cum am mai spus, o problemă o reprezintă și situația rromilor, iar acesteia i se mai adaugă încă una, foarte mare pentru Arad, care necesită foarte mari investiții financiare și umane: situația locuințelor.

– Ce șanse sunt să se rezolve problemele pe care le-ați amintit?

– Dintotdeauna, serviciile sociale au depins de voința politică. În ceea ce ne privește, vom încerca să atragem cât mai multe fonduri externe. Dacă voința politică va exista, cred că se poate îmbunătăți mult situația multor persoane nevoiașe.

– Care este cel mai solicitat serviciu din subordinea Direcției?

– N-aș putea să spun că unul este mai solicitat decât celălalt. Toate sunt foarte solicitate: Serviciul social pentru că acordă prestațiile în bani și nu numai, Serviciul de ocrotire a minorilor are un număr foarte mare de „beneficiari”... Lucrăm la o modalitate de școlarizare legală a copiilor neșcolarizați sau care au abandonat cândva școala, pentru că altfel vor rămâne tot timpul pe spatele societății. Aceste lucruri sunt prioritățile noastre, lucrăm la ele și trebuie să le găsim o rezolvare.

– În ce fel și în ce măsură și-au dovedit eficiența relațiile pe care le-ați inițiat și dezvoltat cu instituții similare din străinătate?

– Învățarea continuă este întotdeauna foarte eficientă. Colegii mei au fost instruiți pe anumite sectoare înainte ca această instruire să fie impusă printr-o formă legală. Am putut să învățăm nu numai de la delegații care au venit să ne sprijine aici, ci majoritatea colegilor mei au avut oportunitatea de a vedea cum se desfășoară asistența socială în diverse țări din Europa și aceasta ne-a fost de mare folos, atât în ceea ce privește organizarea, cât și în privința eficientizării fondurilor, a resurselor. Aproape toate instituțiile noastre au fost dotate cu sprijin extern sau prin strângeri de fonduri. La noi, parteneriatul public-privat funcționează sigur în toate serviciile.

– Care ar fi primele lucruri pe care le-ați face dacă ați fi ministru al asistenței și protecției sociale?

– În primul rând, aș întocmi o bază de date cu toate nevoile existente în localitățile țării, apoi aș face o hartă cu toate posibilitățile de răspuns la aceste nevoi în materie de asistență socială. Și m-aș strădui să transform răspunsurile în realități.

Diana D.

Pe malul Mureșului, ca la el acasă

Profesorul „ciudat”

Profesorul Biro este cunoscut de toți cei care se plimbă pe mal. Unii zic că-i „cam sărit”, alții - mai indulgenți - îl fac doar „trăznit” sau „ciudat”. Cert este că profesorul-pescar atrage atenția. Nu prin cantitatea de pește „capturată”, nici prin vreo tehnică specială de pescuit, ci prin felul în care a amenajat zona unde pescuiește. O bucată din malul Mureșului, lungă cât un teren de fotbal, a fost curățată bec. Fostul profesor de educație fizică, acum pensionar, a smuls buruienile de pe 120 de metri din aleea cea mai apropiată de râu și a îndepărtat cu propriile-i mâini pământul și vegetația ce acopereau patru rânduri de trepte (de aceeași lungime) care coboară spre apă. Pe porțiunea rămasă de la scări până la Mureș și-a încropit o mică „grădină de legume” în care seamănă pătrunjel, morcovi, mazăre, fasole, lobodă și... flori.

„Știți ce plăcut e aici? N-aveți idee!” - mărturisește profesorul.

Zi de vară, până-n seară...

Bela Biro are o pensie ceva mai mare de trei milioane. Cu banii aceștia nu are prea multe posibilități de a se recrea. De aceea a ales varianta cea mai ieftină: Malul Mureșului. Vine aici în fiecare zi, de la nouă-zece dimineața și stă până se întunecă. Dacă e vreme bună. Când e urât afară, stă acasă, în garsoniera sa din Micălaca. **„Dar în cutia aia de garsonieră n-am aer... simt că mor. Așa că am venit aici, mi-am făcut un loc de pescuit, am aranjat niște pietre în apă... și, pentru că mai venea uneori ploaia, mi-am făcut un mic adăpost ca să stau acolo și să nu trebuiască să fug până acasă. Treptat, am făcut tot mai mult. Am curățat treptele, le-am măturat în continuu. Apoi am început să plantez. Din crengile pe care le-a tăiat mai demult Primăria și le-a aruncat în apă, am făcut un gard. Am fost nevoit să-l fac pentru a scăpa de cei care confundau grădina mea cu un WC”** - povestește bătrânul.

De trei ani lucrează la amenajarea zonei, dar zice că a meritat: **„Nu m-am îngrășat, tensiunea a scăzut, am devenit mai puternic, mănânc bine și dorm foarte bine noaptea”.**

Fluierul de pază

Are 75 de ani și pare cel mai relaxat om de pe malul Mureșului. **„Am două bețe la apă, pe care pun o râmă sau un peștișor mic și aștept. În timpul ăsta, fac plajă, fac mișcare... și, câteodată, mai mă uit să văd dacă nu s-a dus dopul”** - spune Bélabácsi. Câți pești prinde pe zi? Problema e greșit pusă, ne atrage atenția. **„Ar trebui să mă-ntrebați câți prind pe săptămână. Cam unul, doi... Dar le dau drumul că sunt mici”.**

Cu greu reușește cineva să-i tulbure liniștea. Îl supără, totuși, unii tineri: **„cei care merg, sâmbătă și duminică, pe șrand, la disco. Sunt grupuri care au câte un «taur» ce-mi zice: «Auzi, să știi că nu-mi place mutra ta! Să știi că, dacă vin înapoi, distrug tot ce este aici! Auzi, să știi că te bat!». Pentru situațiile astea am un fluier”** - spune profesorul. „Fluierul” său nu este altul decât cel cu care, cândva, ținea cadența elevilor la orele de educație fizică. **„Acum, când fac cu el «una lungă și trei scurte», garda care stă de pază la arteziana de la Polivalentă știe că am probleme, că cineva strică ceva aici. Și vine să mă ajute”** - explică bătrânul.

Vizita primarului

„Haideți la colibă! E o colibă împotriva ploilor. Aveți grijă la spini! Sunt împotriva dușmanilor. Aici sunt undițele, aici pescuiesc...” - astfel l-a întâmpinat, într-una din zilele acestei săptămâni, profesorul-pescar pe primarul Aradului **Gheorghe Falcă.** Bela Biro i-a expus primarului disponibilitatea sa de a curăța partea de jos a malului Mureșului, de la Bula (zona Ma-rana-ta) până la Primărie, așa cum a făcut-o și pe cei 120 de metri. Firesc, ar vrea ceva în schimb: **„Să mă treceți, undeva, pe un stat de plată, cu jumătate de normă”.**

Foto: Șt. Matyaș

Profesorul Bela Biro, în mijlocul micului său „sat de vacanță”

Primarul Falcă i-a explicat că așa ceva nu prea este posibil: **„Nu se poate face nimic pentru că este pensionar și, conform legii, nu poate fi angajat la societăți aparținând statului. Un premiu... da... poate că asta s-ar putea rezolva”.**

De aceeași părere este și **Spiridon Ursu,** directorul Sistemului de gospodărire a apelor Arad, în administrarea căruia se află terenul pe care profesorul pensionar vrea să îl curețe: **„Dacă am fi societate privată, am putea face ce vrem cu banii noștri. Dar, din păcate pentru el, noi avem statut de regie autonomă.”** Directorul Ursu a mai precizat că **„profesorul pensionar nu ne creează nici un fel de greutăți prin plăcerea sa de a sta pe malul apei, nu face mizerie și nu a creat obstacole în albie la scurgere. Deci nu ne opunem prezenței sale în acel loc”.**

Prezența, dar mai ales inițiativa prof. Biro de a curăța o parte a falezei Mureșului ar trebui să ne bucure. Pentru că toți vrem ca locul în care ne plimbăm să arrate cât mai bine. Bélabácsi chiar vrea să îl facă să arate mai bine. Dar, deocamdată, nu are cu ce. Așteaptă ca cineva să-i dea o sapă, o lopată și un hârleț. Dacă va veni și răsplata, cu atât mai bine.

Diana Duțu

Colaborare între școlile speciale româno-germane

Un grup de profesori specialiști de la școlile speciale din Arad și din cadrul Direcției pentru Protecția Copilului au vizitat, în urmă cu puțin timp, Germania pentru a vedea cum învață și cum trăiesc elevii cu diferite dizabilități din această țară. Vizita a durat o săptămână și s-a constituit într-un răspuns la invitația lansată, în luna februarie, la Șiria, de către specialiștii germani de la **„Dominikus Savio Schule”** din localitatea **Phaffendorf.**

Delegația română a vizitat mai multe unități școlare pentru elevii cu probleme de învățare, comportamentale, psiho-motrice, dizabilități auditive, centre de pregătire profesională create în mod special pentru această categorie de elevi și centre de integrare socio-profesională pentru tineri cu dizabilități și probleme sociale grave (fără adăpost). Conducerea **„Dominikus Savia Schule”,** reprezentată de directorul **Albert Klemens** și adjunctul său **Ossi Sumann,** a permis echipei din Arad să asiste la activități educative organizate pentru elevi precum și la activități de formare profesională pentru cadrele didactice debutante.

„Ne-a impresionat în mod deosebit profesionalismul colegilor noștri germani, comportamentul și atitudinea lor față de copiii deficienți, convingerile lor că fiecare copil este o valoare, prin însuși faptul că există el este unic și nici un efort nu este prea mare pentru a-i sprijini dezvoltarea” - spune **prof. Daniela Dăngulea,** conducătorul delegației române.

Specialiștii arădeni au constatat că sistemul german de sprijinire a educației, dezvoltării și integrării elevilor cu dizabilități este deosebit de complex, eficient și deschis pentru toți copiii care au nevoie de o pedagogie specială. **„Ei sunt sprijiniți să-și formeze acele abilități care pot să-i sprijine în activitățile sociale și profesionale. Pentru că, indiferent de natura și gradul deficienței, important este ca ei să poată desfășura o activitate utilă, care să le asigure satisfacția muncii și respectul în colectivitate. Un exemplu elocvent în acest sens l-a constituit o tânără cu dizabilități grave, care într-un an a realizat cârlige de rufe în valoare de 100 de euro, valoare economică infimă, dar cu mari impliciații psihologice și sociale”** - susține prof. Dăngulea. Ea este cea care coordonează metodic, de la nivelul Inspectoratului Școlar Județean, activitatea din școlile speciale arădene.

În ceea ce privește școlile speciale germane, finanțarea acestora este asigurată atât din fonduri bugetare cât și din implicarea comunitară puternică, prin donații și sponsorizări realizate de biserică, societăți comerciale, organizații non-guvernamentale.

Problemele pe care le au copiii cu dizabilități din România au stârnit interesul însuși vicepreședintelui Parlamentului German, **Susanne Kastner.** Aceasta i-a primit pe membrii delegației române în casa sa de vacanță, unde au discutat despre modalitățile de integrare a copiilor și tinerilor cu dizabilități și despre modalitățile de sprijinire a copiilor din școlile speciale. Susanne Kastner a recomandat specialiștilor români să continue derularea de proeicte cu parteneri germani, ca o modalitate de dezvoltare profesională și pentru atragerea de fonduri necesare îmbunătățirii logisticii.

D. Duțu

„Pentru mine funcția este o obligație, și nu o favoare”

Interviu cu domnul Bognar Levente, viceprimar al orașului Arad

(Urmare din pagina 1)

- Într-un cerc mai restrâns ați afirmat că nu prea ați colaborat cu Dorel Popa și Emanoil Voicu. Cum colaborați cu noii colegi Gheorghe Falcă și Tiberiu Dekany?

- Referitor la afirmație, au fost anumite momente în care comunicarea a fost mai puțin eficientă între noi pentru anumite decizii. La ora actuală însă, există acea dorință de a comunica mai bine. Și pot să spun că și în ședințele pe care le ținem, dorim să extindem transparența deciziei, având în vedere că ne întâlnim cu directorii societăților și directorii noștri, pentru a nu exista scurtcircuite în aparatul Primăriei.

Nu mă ascund în fața întrebărilor

– În legislatura trecută ați fost mediatizat mai mult pe probleme de ordin personal. Cum explicați slaba relație cu mass-media?

- Eu oricând am fost deschis la orice întrebare, nu am căutat să mă ascund în fața întrebărilor. Bineînțeles că atunci au fost mediatizate mai mult problemele senzaționale de ordin personal, dar aici nu am decis eu. Ori de

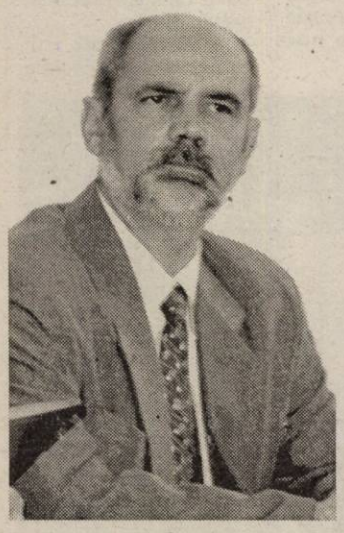

câte ori am fost abordat pentru o problemă, eu am stat să discut cu mass-media.

- Vreți să spuneți că mass-media nu v-a solicitat?

- Nu știu, poate a fost totuși un echilibru, pentru că se poate constata că eu consider că am apărut în presă, dar poate ponderea acelor articole senzaționale a fost mult mai mare.

Lucrăm în echipă

- Mass-media reflectă și părțile bune, dar și pe cele rele ale unei activități. Faptul că nu ați fost mediatizat ar putea conduce la ideea că nici nu ați făcut mare lucru în funcția de viceprimar.

- Totul este relativ. Eu pot să spun că în acele activități în care am avut responsabilități, am făcut ceea ce era necesar. Cu alte cuvinte, chiar dacă nu au fost atât de senzaționale, eu mi-am făcut datoria. Oricum, au fost niște acuze grave, practic, niște calomnii. Eu am rezultate, am avut ce prelua de la mine. Am reușit să fac strategii de promovare a culturii, a instituțiilor sociale. Chiar anul acesta vom avea o conferință, în care Aradul va fi prezentat ca exemplu. Pentru buget marșăm acum pe problemele sociale. S-a căutat să se analizeze foarte bine necesarul la nivel de Arad în diferite domenii. Pot să vă spun că Aradul nu a suferit din acest punct de vedere față de alte orașe unde au fost probleme cu privire la alimentarea cu apă caldă sau încălzire. De asemenea, am reușit să facem demersuri în ceea ce privește o concepție de turism arădean. Deja funcționează un birou pentru informare turistică. Acestea sunt lucruri începute în mandatul trecut și care vor fi îmbunătățite în acest mandat.

- Pentru o mai bună cunoaștere, eu mă ocup de problemele din bugetul local, problemele culturale și aici intră aspectele care aparțin de Casa de Cultură, Teatru, Teatrul de marionete, Filarmonica Aradului și aspectele sociale. Acestea din urmă sunt rezolvate prin intermediul Direcției de Asistență Comunitară pe care eu o coordonez și împreună cu aparatul de acolo încercăm să găsim soluții pentru problemele care apar.

- Sunteți mulțumit cu domeniile pe care le-ați primit?

- Este o problemă care a fost discutată. Eu întotdeauna am căutat să lucrez și să găsesc soluții în domeniul în care mi-am asumat o responsabilitate. Sunt lucruri interesante, dar, așa cum am mai precizat, noi lucrăm în echipă și asta înseamnă că nu ne vom izola. Eu doresc ca această echipă să cunoască ceea ce se întâmplă în Primărie, dar fiecare să aibă responsabilitatea lui.

Vom aduce cultura în stradă

- Ce v-ați propus să continuați în acest domeniu și ce proiecte noi aveți în vedere?

- Aș vrea să scot în evidență faptul că am fost acceptați în Asociația orașelor pentru cultură, în care, pe lângă scoaterea în evidență a valorilor culturale, am vorbit și de moștenirea culturală a orașului. În ceea ce privește Patrimoniul cultural de care răspundem, analizăm situații să vedem cum putem continua menținerea și restaurarea valorilor culturale în ceea ce privește monumentele culturale și arhitecturale din Arad. În acest sens, un punct important pentru noi ar fi preluarea Cetății. De asemenea, trebuie să continuăm și să găsim proiecte pentru dezvoltarea culturală. Dorim să îmbunătățim comunicarea între instituțiile culturale și arădeni. Sunt proiecte pentru a aduce cultura chiar pe străzile Aradului, proiecte care vor fi derulate și în acest an. La fel, în domeniul turismului am dori să scoatem câteva broșuri pentru promovarea orașului pe plan cultural și turistic.

- Ce pot vedea turiștii în Arad? Care credeți că sunt reperele turistice ale orașului?

- În primul rând acele clădiri și palate care, considerăm noi, sunt unice în țară. Un exemplu este Primăria Aradului. Trebui să găsim însă soluții și pentru renovarea celora care nu se află în centru. Este foarte important ca cineva care a trecut prin Arad să rămână cu un gust plăcut și să-și dorească să se întoarcă aici. În domeniul social, dorim să îmbunătățim serviciile. Am reușit să deschidem un adăpost de noapte, să facem și alte centre de zi pentru vârstnici, de exemplu în Grădiște și să găsim o apreciere mai bună a situațiilor sociale. Legat de partea economică, noi nu avem suficiente date statistice, dar trebuie să vorbim de o strategie de dezvoltare economică a orașului în ansamblu, să dăm un fel de diagnostic economic al orașului să-i putem estima dezvoltarea.

- Actualmente, Poliția cercetează licitațiile făcute de

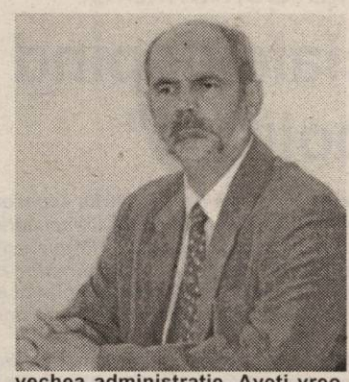

vechea administrație. Aveți vreo legătură cu cercetările făcute de poliție?

- Eu m-am ocupat de partea legată de aspectele de rechizite și de achiziții în ceea ce privește aparatul propriu al Primăriei.

Ordinea a fost și este o prioritate

- Sloganul „Prima dată ordine” funcționează și în jurisdicția dumneavoastră?

- Pentru mine ordinea este și a fost o prioritate, aș putea spune că nu este nimic nou. Am vrut să am ordine în jurul meu și am pretins și de la ceilalți cu care lucrez, să o păstreze.

- Care considerați că este problema fundamentală în ceea ce-i privește pe aleși și pe cei care i-au ales?

- Am considerat că funcția mea nu este o favoare pentru mine. În cursul anilor trecuți am căutat să înțeleg că aceasta este de fapt o obligație asumată față de alegătorii care m-au ales și m-au promovat. Sper ca în perioada următoare să putem întări comunicarea și transparența. Avem nevoie de această gândire și noi vom lucra într-o administrație în perioada căreia se face integrarea în structurile europene.

- Cum pregătiți Aradul să intre în Uniunea Europeană?

- Avem câteva proiecte care să ne ajute pentru îmbunătățirea managementului administrației locale. Am avut și colaborări cu canadienii, proiecte GRAFT, lucrăm pe Agenda 21, cu alte cuvinte, avem un plan strategic. Noi dorim să accesăm cât mai ușor proiecte și să fim informați despre acele prevederi care ne vor ajuta să administrăm orașul conform normativelor europene.

Mai tare ca Oțelul

Joi, seara, am bombănit cu necaz, așa cum numai pe vremea lui Ceaușescu mai bombăneam, împreună cu o țară întreagă. Sunt absolut sigur că nici de această dată n-am fost singur. Similitudinea dintre ziua de joi și orice altă zi din „epoca de aur” este dată de ocuparea micului ecran, pe postul național TV, de către președintele republicii la o oră când se disputa un meci de fotbal important, de Cupa UEFA: Oțelul Galați-Dinamo Tirana. Numai Nicolae Ceaușescu mai era atât de neinspirat sau atât de cinic încât să ne oblige să-i ascultăm o cuvântare în loc să ne lase în pace, ca să putem urmări un meci de fotbal de interes național. De câte ori n-am înjurat și n-am blestemat pe acest motiv! Credeam că am scăpat definitiv de acele vremuri și de asemenea practici, când colo, ce să vezi?! În loc de meci, ne este servit domnul președinte, pe care, fie vorba între noi, îl vedem zilnic, pe când un meci de fotbal este irepetabil.

Când scriu aceste rânduri, am în față programul TV pentru săptămâna 9-15 iulie. Nu era prevăzută apariția președintelui Iliescu. Mai mult, teletextul postului național ne anunța, încă de marți (nu mai repede, fiindcă este un serviciu greoi, neglijat, îndeplinit fără profesionalism) că joi 15 iulie, de la ora 20, vom vedea meciul de Cupa UEFA: Oțelul-Dinamo Tirana. Nu știu cine a fost cu ideea răsturnării programului și cine ni l-a oferit pe președinte la concurență neloială, forțat, în loc de meci. Dacă a cerut dumnealui să apară a gafat, împreună cu consilierii săi. Întâi, că n-a avut audiență; doi, că a iritat o țară întreagă. Dacă președintele ne-a fost adus în loc de meci de către TVR, atunci conducerea postului național nu putea să-i facă un deservicu mai mare. Tind totuși să cred că președintele Iliescu s-a inclus în programul de joi seara. Și a făcut-o pentru a clarifica unele lucruri, unele stângăcii, ca să nu spun gafe ori chiar greșeli grosolane pe care le-a comis în ultima vreme. Cum ar fi implicarea în viața intimă a PSD, ca un veritabil șef de partid, ignorând postura dumnealui de președinte al tuturor românilor, imparțial, neimplicat politic. O altă stângăcie i-a fost rățoiala pe care a avut-o cu jurnaliștii, la reîntoarcerea din Slovenia. Pe care cum o explică Ion Iliescu, dacă tot e mai tare ca Oțelul? Desigur, cum de-ați ghicit?, ca de obicei - că acel „Nu vă privește” a fost scos din context! Pentru asta, pentru a reasculta ceea ce am auzit de o mie de ori, mai bine era să fie scoasă din context emisiunea care a făcut o țară întreagă să bombăne. Și nu cred c-au fost doar bombăneli.

Tristan Mihuța

Prefectul Ungureanu – amenințat, din nou, cu demiterea

● D. Muscă n-a rezistat la mașinațiunile politice

(Urmare din pagina 1)

Practic, Ilie Sârbu a dat din colț în colț și l-a manipulat cine a vrut și cine a fost mai pe fază. Iar pe față au fost foștii membri ai Delegației Permanente, în timp ce oamenii lui Muscă și Muscă însuși au fost luați ca din oală de nehotărârea lui Sârbu. S-ar putea ca I. Sârbu să fi fost prelucrat să fie nehotărât. Cert este că acesta a dat apă la moară foștilor membri ai Delegației Permanente care, abili, l-au răsucit și l-au învârtit până fostul ministru și-a pierdut capul.

Și a început un schimb de replici, caii de bătaie fiind Florin Remețan și prefectul Ungureanu.

Mai mult, s-a ajuns la aberația ca prefectul să fie acuzat de pierderea alegerilor în structurile de conducere arădene. Prefectul a ajuns acarul Păun, nefiind de față să se poată apăra. Pe acest fond, Ilie Sârbu s-a enervat, a dat cu pumnul în masă, amenințând că va merge la București și va cere destituirea prefectului și că va arăta el (cui?) cine conduce partidul la Arad. Mai mult, îi va cere lui Muscă să facă propunere pentru un nou prefect.

Muscă, destul de inert până atunci, a sărit în apărarea prefectului, care prefect a fost învinuit și că el ar conduce partidul și că el, și nu Muscă, ar fi întocmit lista cu noul Birou Coordonator. De fapt, D. Muscă, așa cum scriam recent, neinițiat în mașinațiuni politice, a rămas cam fără replică la tot ceea ce se petrecea în sală.

Foto: Șt. Matyaș

E greu de spus ce se întâmplă, practic, în PSD, la toate nivelurile, iar la Arad situația este mai mult decât confuză. Vechea gardă nu se predă, D. Muscă nu poate să-și impună oamenii, iar Ilie Sârbu nici într-un caz nu e omul care să facă ordine. Drept dovadă este ceea ce s-a petrecut la întâlnirea sa cu fosta Delegație Permanentă, considerată dizolvată chiar de către el.

E greu de înțeles și de ce s-a mai consultat I. Sârbu cu niște dizolvați. De fapt, în toată această tevatură, nimeni nu mai știe în ce măsură s-a mai respectat sau nu statutul partidului. Fiecare a dizolvat pe cine a vrut, alții nu s-au considerat dizolvați sau demisi, singura certitudine fiind demisia lui Dorel Popa. Ultima gafă a fost supunerea nominală la vot a membrilor noului Birou Coordonator unei Delegații Permanente care, practic, nu mai exista. Ce-i drept, Delegația Permanentă a fost dizolvată la colț de stradă, după modelul Timișoarei și Bucureștiului.

În urma „votului” au dispărut din lista lui Muscă A. Crăciun și Ioan Horhat. Să mai adăugăm că Ilie Sârbu și-a impus și el niște oameni pe listă.

Un lucru este cert. PSD este în degringoladă totală și nu există un cap sau capete care să facă ordine. D. Muscă practic nu s-a putut impune în fața lui I. Sârbu și este clar că autoritatea lui a fost subminată evident de Ilie Sârbu. Spuneam mai deunăzi că e mai greu cu politica decât cu agricultura, iar inginerul D. Muscă s-a convins ieri din plin de acest adevăr.

Să mai adăugăm că întâlnirea s-a desfășurat în spatele ușilor... întredeschise, cei aflați prin preajmă putând „participa” la mascarada din sală. Dezamăgit de ceea ce s-a întâmplat, la un moment dat D. Muscă a cerut să se facă alegeri libere în partid. Alegeri la care D. Muscă nu ar candida la funcția de președinte.

În urma acestei întâlniri, există cel puțin trei perdanți: D. Muscă s-a pierdut în fața mașinațiunilor politicești, Florin Remețan a pierdut funcția de președinte executiv, iar prefectul Dan Ungureanu se vede amenințat (pentru a câta oară?) cu demiterea din funcția de prefect. Deși pare câștigător, Gh. Chiper ar fi fost mai bun în rolul de secretar executiv, și nu în funcția de președinte executiv. Iar Caius Parpală ar fi putut fi mai degrabă în rolul lui Chiper.

Mă îndoiesc că situația e bătută în cuie, iar D. Muscă și prefectul Dan Ungureanu vor sta cu mâinile în sân. Și mă mai îndoiesc că cineva va mai putea pune în ordine lucrurile în PSD până la alegerile generale.

Între euro-entuziaști și euro-sceptici

Poate doar lipsa de informații exacte în ceea ce privește Uniunea Europeană, consecințele aderării României, costurile și avantajele aderării ș. a. m. d. depășesc euro-entuziasmul românilor. Recent au apărut între cei ce se consideră bine informați și euro-scepticii. Credem că între cele două opțiuni este mai bine să alegem să fim realiști. Iar pentru aceasta, pentru a măsura exact avantajele, dar și costurile, este necesar să fim informați. În această idee inițiem astăzi o pagină cu apariție lunară, care va încerca să răspundă cât mai multor întrebări în legătură cu procesul aderării la U. E. Pentru că Europa e totuși aproape.

Delegația Comisiei Europene în România

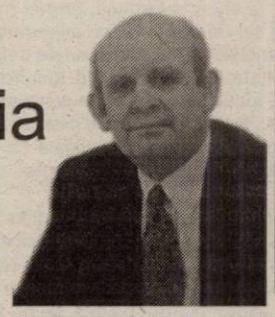

Reprezentanta diplomatică a Uniunii Europene în România este Delegația Comisiei Europene. Misiunea Delegației este să mobilizeze voința politică, expertiza și resursele financiare pentru a sprijini aderarea României la Uniunea Europeană în 2007. **Șeful Delegației este Jonathan Scheele.**

Uniunea Europeană este rezultatul unui proces de cooperare si integrare care a început în anul 1951, între șase țări europene - Belgia, Germania, Franța, Italia, Luxemburg și Olanda. După cincizeci de ani și cinci valuri de aderare (1973: Danemarca, Irlanda și Regatul Unit; 1981: Grecia; 1986: Spania si Portugalia; 1995: Austria, Finlanda și Suedia; 2004: Cipru, Estonia, Letonia, Lituania, Malta, Polonia, Cehia, Slovacia, Slovenia și Ungaria), Uniunea Europeana are astăzi 25 state membre și se pregătește pentru a șasea extindere.

Principalele obiective

Principalele obiective sunt: - promovarea progresului economic și social (piața unică a fost instituită în 1993, iar moneda unică a fost lansată în 1999);

- să afirme identitatea Uniunii Europene pe scena internațională (prin ajutor umanitar pentru țările nemembre, o politică externă și de securitate comună, implicare în rezolvarea crizelor internaționale, poziții comune în cadrul organizațiilor internaționale);

- să instituie cetățenia europeană (care completează cetățenia națională conferind un număr de drepturi civile și politice cetățenilor europeni);

- să dezvolte o zonă de libertate, securitate și justiție (legată de funcționarea pieței interne și în particular de libera circulație a persoanelor);

- să existe și să se consolideze în baza dreptului comunitar

Instituții UE

Cinci instituții sunt implicate in conducerea Uniunii Europene: Parlamentul European (ales de către popoarele statelor membre), Consiliul (reprezentând guvernele statelor membre), Comisia (executivul și organismul cu drept de a iniția legislație), Curtea de Justiție (care asigură compatibilitatea cu dreptul comunitar), Curtea de Conturi (responsabilă de controlul folosirii fondurilor comunitare). Aceste instituții sunt sprijinite de alte organisme ale Uniunii.

Ultimul val de extinderi a avut loc în 1 mai 2004, când 10 țări au aderat la Uniunea Europeană (Cipru, Estonia, Letonia, Lituania, Malta, Polonia, Cehia, Slovacia, Slovenia si Ungaria).

În prezent, țările candidate la aderare sunt România, Bulgaria, Croația și Turcia.

Ce trebuie să facă România pentru a deveni stat membru al Uniunii Europene?

România, ca orice alt stat candidat, trebuie să îndeplinească cele trei criterii de aderare stabilite de Consiliul European în 1993, la Copenhaga (de unde și numele de „criteriile de la Copenhaga"). Acestea sunt:

1) criteriul politic - instituții stabile, care garantează democrația, statul de drept, drepturile omului și respectul pentru minorități;

2) criteriul economic - o economie de piață funcțională;

3) asumarea obligațiilor de Stat Membru, prin preluarea acquis-ului comunitar, cu alte cuvinte adoptarea legislației comunitare și existența capacității administrative pentru aplicarea și urmărirea respectării acestei legislații.

Dintre acestea, criteriul politic (existența unor instituții democratice stabile, respectarea drepturilor omului și protejarea drepturilor minorităților) trebuie îndeplinit înainte de începerea negocierilor de aderare. Negocierile cu România au fost deschise printr-o decizie adoptată în Consiliul European reunit în decembrie 1999 la Helsinki, considerându-se că îndeplinește criteriul politic de aderare.

Ce se negociază?

Una dintre condițiile necesare pentru ca România să adere la Uniunea Europeană este să adopte și să pună în practică legislația europeană. Legislația europeană (denumită acquis comunitar) este împărțită în 31 de domenii, numite capitole de negociere.

Fiecare capitol este „deschis spre negociere" în momentul în care Uniunea Europeană consideră că România a ajuns la un nivel minim de adoptare a legislației europene din domeniu. Procesul de negociere se referă la adoptarea de către România a unor reglementări similare celor europene și prezentarea unui program detaliat al adoptării întregului acquis din domeniu.

După ce se ajunge la o poziție comună, capitolul este considerat a fi „închis provizoriu". Nici un capitol de negociere nu este considerat a fi definitiv închis până în momentul în care toate cele 31 de capitole sunt finalizate. Ultimul capitol este „Diverse" care cuprinde reglementările ce nu pot fi incluse în nici unul dintre celelalte 30.

Oricare dintre capitole poate fi redeschis atâta timp cât nu se încheie negocierile pentru toate capitolele.

Negocierile se consideră a fi finalizate numai în momentul în care au fost negociate și închise toate cele 31 de capitole.

Când au început negocierile?

La 13 octombrie 1999, Comisia a recomandat Statelor Membre UE să înceapa negocierile și cu România, Slovacia, Letonia, Lituania, Bulgaria și Malta, propunere aprobată oficial de către Statele Membre la Consiliul European de la Helsinki în 12 decembrie 1999. **România a început negocierile de aderare, în mod oficial, în februarie 2000.**

Cine negociază?

Din partea Uniunii Europene, Comisia Europeană este cea care a fost însărcinată de Statele Membre UE să se ocupe de negocieri.

De obicei, la începutul fiecărei Președinții UE (adică, o data la șase luni), Consiliul de Miniștri al Uniunii anunță care sunt domeniile care urmează să fie discutate, în perioada următoare, cu țările candidate.

Din partea României, Guvernul a stabilit că instituțiile care coordonează procesul de negociere sunt Ministerul Integrării Europene (prin Ministrul Integrării Europene) și Delegația de Negociere a Aderarii României la Uniunea Europeană (condusă de un Ministru-Delegat, care îndeplinește funcția de Negociator-șef).

Cum se desfășoară negocierile?

Așa cum prevede procedura stabilită de către Consiliul Uniunii Europene, negocierile au loc în cadrul așa-numitelor Conferințe de aderare, la care participă delegațiile de negociere din partea Uniunii si României. Pe parcursul acestor întâlniri, se discută despre progresele realizate de România în adoptarea și punerea în practică a acquis-ului pentru capitolele care sunt în curs de negociere. Dacă pentru un anumit capitol se consideră că România a atins un nivel minim de punere în practică a acquis-ului sau îndeplinire a angajamentelor asumate, capitolul poate fi provizoriu închis.

Capitole de negociere

Un capitol de negociere se referă la un anumit domeniu din legislația europeană (spre exemplu agricultura sau politica regională). Există 30+1 capitole pe care România trebuie să le discute cu Uniunea Europeană, ele reprezentând ceea ce este cunoscut sub numele generic acquis comunitar.

Prin negocieri se urmărește ca legislația din țara candidată să fie armonizată cu cea europeană, adică fiecare cetățean român să aibă aceleași drepturi și obligații ca și cei din Uniunea Europeană. În cursul negocierilor, țara candidată (sau chiar Uniunea Europeană) poate să ceară perioade de tranziție (amânarea pentru o perioadă limitată a aplicării unei anumite prevederi) sau derogări (neaplicarea anumitor reglementări pe teritoriul său).

Un capitol este „provizoriu închis" după ce se ajunge la un acord comun asupra condițiilor în care țara candidată o să adere la Uniunea Europeană. În momentul în care toate cele 31 de capitole sunt închise, se consideră că țara candidată a adoptat în totalitate acquis-ul comunitar și are instituțiile necesare pentru aplicarea lui, condiții necesare pentru aderarea la Uniunea Europeană.

Cele 31 de capitole care se negociază cu UE sunt:

1. Libera circulație a mărfurilor 2. Libera circulație a persoanelor 3. Libera circulație a serviciilor 4. Libera circulație a capitalului 5. Dreptul societăților comerciale 6. Politica în domeniul concurenței 7. Agricultura 8. Pescuitul 9. Politica în domeniul transporturilor 10. Impozitare 11. Uniune economică și monetară 12. Statistica 13. Politici sociale și ocuparea forței de muncă 14. Energie 15. Politica industrială 16. Întreprinderile mici și mijlocii 17. Știința și cercetarea 18. Educație, formare profesională și tineret 19. Telecomunicații și tehnologia informațiilor 20. Cultura și politica în domeniul audiovizualului 21. Politica regională și coordonarea instrumentelor structurale 22. Protecția mediului înconjurător 23. Protecția consumatorilor și a sănătății 24. Justiție și afaceri interne 25. Uniune vamală 26. Relații externe 27. Politica externă și de securitate comună 28. Control financiar 29. Dispoziții financiare și bugetare 30. Instituții 31. Diverse

Stadiul negocierilor

Spre deosebire de Bulgaria, care are închise provizoriu 30 de capitole de negociere, România a reușit până la data de 30 iunie 2004 închiderea provizorie a 25 de capitole. Cinci capitole, și anume Libera circulație a serviciilor, Politică regională, Protecția mediului, Concurență, Justiție și afaceri interne sunt încă în curs de negociere.

Cum sprijină UE România, în perspectiva aderării?

Uniunea Europeană acordă României asistență și sprijin financiar în vederea pregătirii pentru aderare, prin programe specifice: PHARE, ISPA și SAPARD. Sectoarele beneficiare variază de la societatea civilă și dezvoltare regională, până la investiții în infrastructura de mediu și transport sau dezvoltare rurală.

Suma anuală totală a fondurilor nerambursabile acordate României prin cele trei instrumente financiare este în creștere, de la circa 660 de milioane de Euro în 2003, la peste un miliard de Euro în 2006.

Care sunt costurile aderării României la UE?

Costurile aderării sunt, în mare parte, costurile schimbărilor necesare pentru a ieși din criza generată de colapsul economiei centralizate. Se estimează că, pe ansamblu, costurile aderării sunt mai mici decât cele ale neaderării. Este evident că România nu se poate apropia de nivelul de bunăstare al țărilor din Uniunea Europeană fără a-și asuma și costurile acestui proces. Va fi nevoie de eforturi de aliniere la legislația comunitară, de consolidare a instituțiilor statului care să o aplice, de întărire a practicilor economiei concurențiale, de securizare a granițelor, de regândire a agriculturii etc.

Pagină selectată și prezentată de
Gerlinde Knap și Doru Sava

Din 2005, subvenţiile la încălzire vor fi, treptat, reduse

- *Banii economisiţi - folosiţi pentru modernizare*
- *Producătorii - obligaţi să-şi diminueze costurile de producţie*
- *Populaţia va plăti tot preţul de referinţă*

La mijlocul lunii trecute, Guvernul a decis, printr-o ordonanţă de urgenţă, că sumele alocate de la bugetul de stat pentru subvenţionarea energiei termice livrate populaţiei prin sistemele publice centralizate de alimentare cu energie termică se diminuează anual, începînd cu anul 2005, cu o cotă de 33% în primul an, de 66% în al doilea an şi de 100% în cel de-al treilea an. Astfel, subvenţiile la energia termică vor fi eliminate în totalitate în 2007, când România ar urma să adere la Uniunea Europeană.

Guvernul va folosi banii economisiţi astfel pentru retehnologizarea, modernizarea şi dezvoltarea sistemelor centralizate de producere şi distribuţie a energiei termice. Ordonanţa prevede că fondurile respective vor fi acordate operatorilor producători şi/sau distribuitori de energie termică în sistem centralizat numai în cazuri justificate, pe baza unui studiu de fezabilitate însuşit de autoritatea publică locală şi avizat de Ministerul Administraţiei şi Internelor. Astfel se are în vedere reducerea costurilor de producţie pentru energia termică.

În ordonanţă se mai precizează că dacă prin lucrările de retehnologizare a sistemelor centralizate de producere şi distribuţie a energiei termice nu se asigură reducerea costurilor, consiliile locale şi cele judeţene vor aloca subvenţii până la eliminarea preţului naţional de referinţă.

Populaţia îşi pune acum fireasca întrebare: va trebui să plătească mai mult pentru apa caldă şi încălzire? Reamintim că indiferent de preţul de producere a energiei termice, preţul gigacaloriei plătit de populaţie este cel de referinţă, stabilit în prezent la 800 de mii, iar de la 1 august, la 896 de mii. Diferenţa dintre preţul de producţie şi cel de referinţă este acoperită prin subvenţii de la bugetul de stat (55%) şi de la bugetul local (45%).

Lucian Barniciu, directorul general al CET Arad - societatea arădeană producătoare de energie termică - spune că această măsură nu va afecta populaţia, care va plăti în continuare gigacaloria la preţul de referinţă. „Societatea noastră va trebui să ia măsuri pentru reducerea cheltuielilor. Banii care nu vor mai fi primiţi pentru subvenţie ci pentru retehnologizare trebuie să-i folosim astfel încât să reducem preţul de cost şi să-l apropiem de cel de referinţă. Astfel să fie suplinită micşorarea subvenţiei. Faptul că aceşti bani se vor folosi în modernizare nu ne sperie, noi avem nişte măsuri gândite, vom vedea unde sunt posibilităţi de retehnologizare după fuziunea cu Arterm. Atunci se va şti concret unde trebuie făcute investiţii, în centrală, în reţeaua primară, în cea secundară, în punctele termice".

Directorul general al Arterm, **Doru Câmpan**, spune că e pentru prima dată când banii nu se vor da pe subvenţie ci pe investiţii, şi asta e bine. În ceea ce priveşte Aradul, cuantumul de 33% din totalul subvenţiei de la stat înseamnă circa 54 de miliarde de lei. Deci aceşti bani vor fi folosiţi pentru modernizare, în vederea reducerii costurilor de producţie.

Legea permite consiliilor locale să hotărască, la energia termică, preţuri mai mari decât cel de referinţă, cu asigurarea protecţiei sociale pentru persoanele defavorizate. Asta ar însemna că locuitorii respectivei localităţi unde se ia o asemenea decizie ar plăti mai mult. Numai că nici o autoritate locală nu doreşte să-şi ridice în cap locuitorii, prin astfel de hotărâri.

Reducerea treptată a subvenţiilor îi obligă pe producătorii şi furnizorii de energie termică să aibă şi să aplice planuri de modernizare şi de reducere a costurilor, astfel încât populaţia să nu fie afectată.

Gerlinde Knap

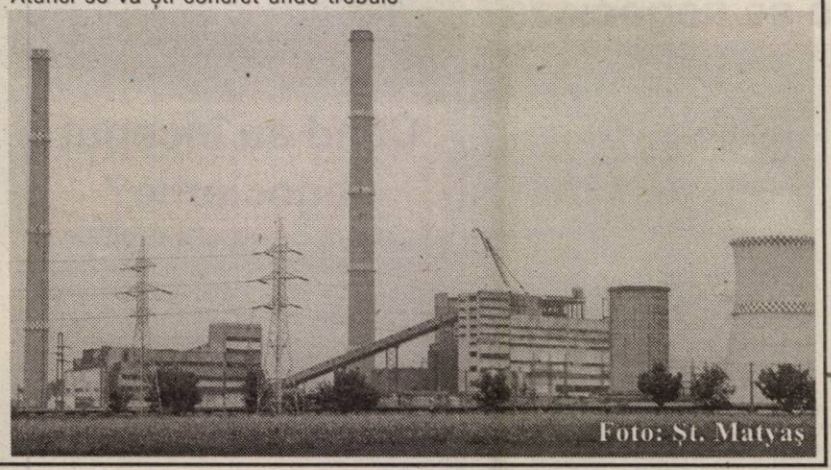

Foto: Şt. Matyaş

Important pentru agenţii economici!!!

Finanţele Publice Arad informează persoanele juridice care depun raportările contabile la Administraţia Finanţelor Publice Arad, că preluarea acestora se va face la camera nr. 3 ***(în aceeaşi locaţie unde se preiau şi declaraţiile lunare)***. Doar contribuabilii mari vor depune raportările contabile la registratura Direcţiei Generale a Finanţelor Publice Arad. Precizarea este necesară întrucât în anii anteriori preluarea tuturor raportărilor se făcea la registratura din clădirea D.G.F.P.

În scopul unei preluări în baza de date, agenţii economici trebuie să aducă **câte o dischetă** pentru fiecare persoană juridică ce depune raportare contabilă. Informaţiile în format electronic se preiau pe loc, iar discheta se restituie contribuabililor.

Firmă franceză din industria auto tatonează Zona Liberă Curtici Arad

Săptămâna viitoare, timp de două zile, o importantă firmă franceză şi-a anunţat vizita în Zona Liberă Curtici Arad. **„Aceasta este lider european în fabricarea de capuri cilindri pentru industria auto. Francezii vor vizita ambele platforme ale Zonei Libere pentru a stabili locaţia viitoarei investiţii de tip greenfield. În acest sens, firma are nevoie de o suprafaţă de aproximativ 30.000 de metri pătraţi, din care jumătate va însemna suprafaţa construită pentru capacitatea de producţie. În cursul vizitei lor, reprezentanţii firmei vor avea discuţii atât cu noi, conducerea Administraţiei Zonei Libere, cât şi cu autorităţile locale - Prefectura, Primăria, Consiliul Judeţean"**, spune Mircea Pavel, director general al AZL.

În afară de facilităţile fiscale oferite de zona liberă, mai există un atu care atrage investitorii - existenţa tuturor condiţiilor necesare atât din punct de vedere al infrastructurii cât şi din cel al posibilităţii atragerii forţei de muncă, pentru desfăşurarea activităţii în cele mai bune condiţii.

Următoarea licitaţie organizată de AZL pentru concesionarea de terenuri pe cele două platforme - Curtici şi Arad - e programată pentru data de 3 septembrie, pentru care deja există solicitări, în special din partea firmelor străine.

G. Knap

Colaborare în turism între firme din Arad şi Bekes

În cadrul proiectului ARBEK

În aceste zile, la Bekescsaba se desfăşoară seminarul **„Afaceri transfrontaliere în perspectiva aderării la piaţa unică"**, la care participă întreprinzători arădeni şi din Bekes (Ungaria) care-şi desfăşoară activitatea în sectorul turismului, precum şi experţi maghiari pe probleme de turism. Acesta este al patrulea seminar dintr-o serie de activităţi derulate (în ambele oraşe) în cadrul proiectului ARBEK - Birou Regional transfrontalier pentru afaceri, implementat de către filiala Arad a Consiliului Naţional al Întreprinderilor Private Mici şi Mijlocii din România, în parteneriat cu Prefectura Arad şi Centrul pentru Studii Regionale al Academiei de Ştiinţe Ungare din Bekescsaba. Proiectul a fost implementat pentru dezvoltarea IMM-urilor din aceste judeţe, prin încurajarea desfăşurării de afaceri comune, amplificarea legăturilor economice existente şi crearea unui birou transfrontalier pentru afaceri.

„Seminarul este structurat pe trei componente, o sesiune informativă, o vizită la unităţi turistice din zona Bekes şi un atelier de lucru. Participanţii au astfel posibilitatea de a vedea exemple practice, îşi pot împărtăşi reciproc propriile experienţe şi pot identifica direcţii de colaborare în turism", a spus Mihaela Breaz, director executiv al CNIPMMR - filiala Arad şi managerul proiectului ARBEK.

Proiectul ARBEK, a cărui valoare totală este de 40.000 de euro, beneficiază de co-finanţare prin Programul PHARE CBC, valoarea finanţării părţii române fiind de 5000 de euro. El urmează să se încheie în luna octombrie.

G. Knap

Primăria Curtici vrea să concesioneze serviciile publice

Noul primar al Curticiului, Nicolae Aaniţei, vrea să eficientizeze serviciile publice din oraş, în acest sens intenţionând să le concesioneze unor societăţi private. Unul dintre serviciile care aduc pierderi Primăriei este cel de salubritate. **„Intenţionăm să consesionăm acest serviciu unei firme private. Am avut discuţii cu cei de la Salubritate Arad şi am ajuns la concluzia că, dacă am concesiona lor acest serviciu, am ieşi mai ieftin decât lucrăm acum cu Gospodărirea Comunală a oraşului. Vom vedea cine va câştiga licitaţia, firma urmând să aducă pubele, saci de plastic pentru gunoi şi să se ocupe de colectare. În prima fază, gunoiul va merge la groapa din Curtici, care mai poate funcţiona încă cinci ani, după care, probabil, într-o a doua fază, vom transporta deşeurile la deponeul ecologic din Arad"**, susţine Aaniţei.

Pe lângă salubritate, Primăria vrea să rezolve şi problema iluminatului public, după modelul Aradului, unde se ştie că acest serviciu a fost concesionat unei firme private. **„Iluminatul public în oraş este foarte vechi, iar consumul este mare. Vom încerca, prin concesiune, să-l aducem la standarde normale. Avem deja oferte şi îl vom concesiona pe 15 ani"**, mai spune Aaniţei.

Prin viitorul contract, firma care concesionează serviciul se va ocupa de modernizarea şi întreţinere, numai din economia la curent Primăria putând să plătească ratele lunare ale concesiunii.

Cosmin Mihuţa

Proiect PHARE de 900 de mii de euro pentru protecţia mediului

Agenţia de Protecţia Mediului Arad, alături de Direcţia Ape Mureş, Sistemul de Gospodărire a Apelor Arad, au reuşit să obţină o finanţare importantă din fonduri Phare. Joi, la sediul APM Arad, reprezentanţii celor două instituţii, alături de cei ai Direcţiei Ape Tisza, au semnat un parteneriat pe baza acestui proiect, finanţarea din fondurile PHARE-CBC urmând să fie de 900 de mii de euro. **„Este vorba de monitorizarea râului Mureş, atât în România, cât şi în Ungaria. Vom monitoriza calitatea, debitul, digurile, prevenirea inundaţiilor etc."**, susţine directorul APM Arad, Cristian Ispravnic.

Din cei 900 de mii de euro se vor cumpăra echipamentele necesare acestui proiect de monitorizare.

Cosmin Mihuţa

Proiect PHARE de 900 de mii de euro pentru protecţia mediului

Agenţia de Protecţia Mediului Arad, alături de Direcţia Ape Mureş, Sistemul de Gospodărire a Apelor Arad, au reuşit să obţină o finanţare importantă din fonduri Phare. Joi, la sediul APM Arad, reprezentanţii celor două instituţii, alături de cei ai Direcţiei Ape Tisza, au semnat un parteneriat pe baza acestui proiect, finanţarea din fondurile PHARE-CBC urmând să fie de 900 de mii de euro. **„Este vorba de monitorizarea râului Mureş, atât în România, cât şi în Ungaria. Vom monitoriza calitatea, debitul, digurile, prevenirea inundaţiilor etc."**, susţine directorul APM Arad, Cristian Ispravnic.

Din cei 900 de mii de euro se vor cumpăra echipamentele necesare acestui proiect de monitorizare.

Cosmin Mihuţa

Puteți tencui singuri, fără probleme!

Dacă sunteți în situația de a vă tencui locuința, fie în interiorul casei, fie în exterior, acum nu mai trebuie să apelați la meseriași. Puteți și singuri face asta, deoarece pe piață au apărut diverse produse, care pot fi folosite și de către cei nespecializați. Astfel scăpați de costurile de manoperă, deloc de neglijat. Un asemenea produs este Multibat, un liant specializat pentru tencuială și zidărie. El se comercializează la saci de 40 de kilograme. Trebuie doar să-l amestecați cu nisip și cu apă pentru a obține mortarul pentru tencuit. Un „amănunt" important e că varul este eliminat din componența mortarului. Amestecarea se poate face atât manual, cât și mecanic. Rețeta e simplă: un sac Multibat, nouă găleți de nisip, două găleți și jumătate de apă. Dintr-un sac se fac circa opt metri pătrați de tencuială de 2,5 cm.

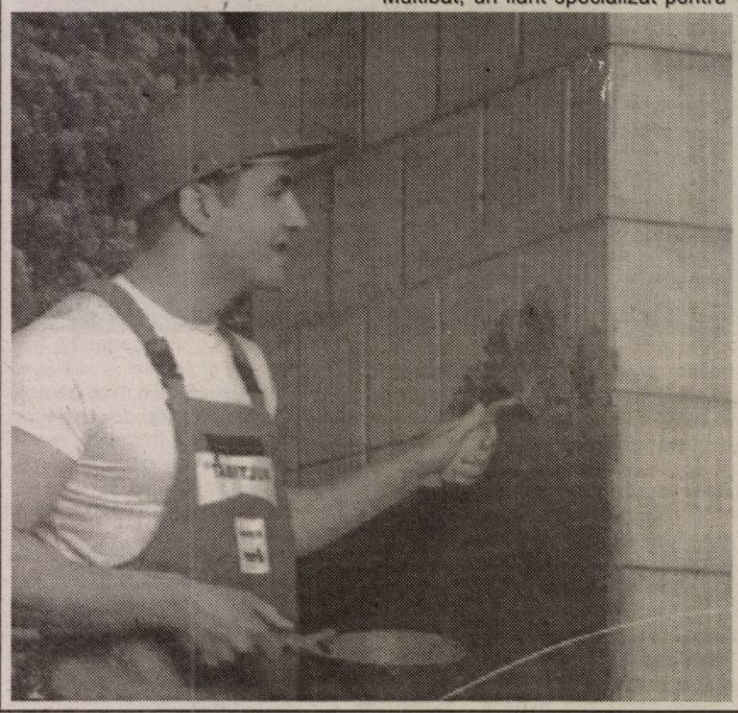

Dacă amestecați manual, vă dăm câteva sfaturi: •folosiți un recipient curat; •după combinarea materialelor, amestecați cinci minute, adăugând treptat apa; •înainte de a aplica mortarul, curățiți și umeziți suportul (peretele). E bine de știut că puteți prepara o dată o cantitate mai mare de mortar, pe care-l puteți ține până la opt ore fără ca acesta să-și piardă lucrabilitatea (nu se întărește). De asemenea, puteți utiliza coloranți în compoziția mortarului, iar dacă folosiți nisip foarte fin (cu o granulație de un milimetru), nici nu mai e necesară gletuirea.

Așadar, nu mai sunteți nevoiți să chemați - și să plătiți - un meseriaș pentru tencuirea unei camere sau pentru renovarea fațadei casei. Respectând regulile de pelucrare și de aplicare a Multibat, puteți singuri, fără probleme, să vă faceți treaba.

Clorul folosit la dezinfectarea bazinelor poate provoca diverse afecțiuni

Pentru a nu permite înmulțirea microorganismelor ce se găsesc în apa din bazine, piscine, apa trebuie periodic dezinfectată. Produsele folosite pentru dezinfectarea bazinelor și distrugerea bacteriilor, a paraziților, a algelor, conțin clor, acesta având o acțiune persistentă în acest scop. Atenție, însă, soluțiile care au la bază clorul pot provoca diverse afecțiuni, în special ale ochilor și pielii. Îndeosebi la persoanele foarte sensibile pot apărea iritații și înroșiri ale ochilor, conjunctivita, alergii ale pielii sau chiar probleme de respirație. Astfel, cei care se știu alergici la clor ar trebui să evite apa bazinelor publice.

Vaccinarea câinilor

Vaccinarea reprezintă imunizarea cățelului împotriva unor boli infecțioase produse în general de virusuri. Din păcate tratamentul în cazul bolilor virale este complicat, neexistând unul specific. S-au scris despre acest subiect nenumărate articole, cu toate acestea insist asupra importanței efectuării corecte a acestei manopere. Din experiența clinică am constatat că de multe ori achiziționarea unui cățel se face fără o documentare suficientă.

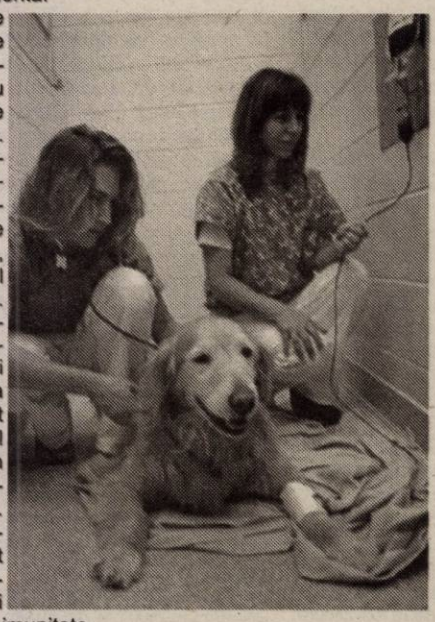

Este foarte important să se țină cont de anumite reguli pentru a evita neplăceri ce pot surveni ulterior. Imaginea companionului nostru bolnav poate fi traumatizantă de cele mai multe ori, existând și pericolul pierderii acestuia. În primul rând trebuie știut că e nevoie de a face mai multe inoculări la un interval stabilit de către medicul veterinar curant, în funcție de indicațiile producătorului. Protocolul vaccinării este alternat cu cel al deparazitării pentru a-i conferi o mai bună imunitate.

Vârsta e de asemenea foarte importantă. Prima vaccinare se face după șase săptămâni, deoarece există unele vaccinuri care interacționează cu anticorpii transmiși prin laptele matern. După imunizarea inițială rapelul se efectuează anual până la sfârșitul vieții.

Achiziționarea cățelului se face însoțit de carnetul de sănătate unde obligatoriu trebuie să existe cel puțin o vaccinare. Insist asupra unui aspect și anume asupra importanței de a contacta un medic specializat pe animalele de companie înainte de a face achiziția. În acest fel pot fi evitate o grămadă de neplăceri cauzate de lipsa de informare.

Recomandarea pe care v-o fac în continuare este aceea că , pentru a reduce riscul îmbolnăvirii, cățelul nu trebuie scos în locuri publice și mai ales în zone pe unde circulă câini fără stăpân, până la instalarea imunității vaccinale. Existând acest risc, suntem nevoiți să amânăm socializarea prietenului nostru cu câteva săptămâni.

Dr. Silviu Radu
Clinica de animale mici, Arad

Astrologia și căminul

Există vreo legătură între poziția stelelor și aranjarea locuinței? E de imaginat faptul că data nașterii determină atracția față de un anumit stil? Astrologii, bazându-se pe diferite observații au stabilit că cei născuți în unele zodii se simt bine în alte tipuri de interioare decât cei aflați sub alte stele. Așadar, înainte de a începe amenajarea locuinței ar fi bine să vă cunoașteți caracteristicile zodiei. Cele ce urmează doresc să vă ajute.

Racul (22 iunie - 22 iulie) - sensibilul

Este sensibil iar căldura cuibului familial îi este necesară. Locuința îi este ca o cochilie de apărare. Culorile preferate sunt cele pastelate. În alegerea mobilei este capabil de compromisuri însă la căldura unei garnituri de șezut plină de perne călduroase nu ar renunța. Stilul său este romantic, cald, mobila are nuanțe de maro, covoarele sunt pufoase. Îi place dormitorul prietenos în care deseori poți găsi un pat cu baldahin sau o saltea

cu apă. Întrucât racul pune un mare accent pe intimitate, folosește din belșug luminile de atmosferă.

Leu (23 iulie - 22 august) - iubitorul de lux

Este convins că luxul este și util și necesar. În locuință vede acel loc în care dorința de lux i se poate îndeplini, mediul său sugerează gust și eleganță. Sunt multe culori aurii ori în nuanțe de auriu lângă care tonuri de roșu închis fac cunoscută bucuria de a trăi a leului. Nu lipsesc statuetele. Îi sunt caracteristice spațiile largi cu multă mătase și catifea și diverse obiecte aurite. Pentru el încăperile locului sunt

scene în care își interpelează diferite roluri ale vieții sale.

Fecioara (23 august - 22 septembrie) - de treabă

Moderat și practic este capabil să împace frumosul cu utilul. Deși nu-i place să arunce banii pe fereastră la decorarea camerelor nu face economie. Aici fiecare lucru își are locul bine gândit și toate se armonizează în cele mai mici amănunte. Acordă o mare atenție materialelor ecologice - de ex. ceramica, cal-

carul. Își decorează cu plăcere casa cu flori. Culorile preferate sunt nuanțe de maro și verde. Mobilele sunt făcute din lemn masiv și amplasate în așa fel încât să fie ușor de făcut curățenie. Atunci când ordinea domnește în mediul său și el este mulțumit.

Balanța (23 septembrie - 22 octombrie) -

Își alege obiectele care-l împrejumuiesc cu un deosebit bun simț. Căminul nu este doar un spațiu al vieții sale ci locul plăcerii de a trăi. Dacă ar avea de ales între util și frumos ar alege cu siguranță frumosul. Visul său este o casă într-un mediu mediteranian. Iubește culorile luminoase. Preferate îi sunt mobilele antice. Un element

important al locuinței sale este raftul pentru sticle cu vin. Bucătăria este decorată cu vase ori porțelane provenite din diverse locuri, uneori vechi. Și pentru că-i este importantă armonia interioară pentru balanță este de neconceput ca baia să nu fie dotată cu o cadă comodă.

Scorpion (23 octombrie - 21 noiembrie) - impulsivul

Îi place atmosfera exotică, mistică. Combinația preferată de culori alb-negru, negru-roșu, negru-mov. Îi este groază de tapet pe care-l înlocuiește fie peretele netencuit fie dimpotrivă cu pereți lucrați în amănunt. În locuințe domnesc lucrurile misterioase, se pot descoperi măști exotice, sculpturi din lemn, dulapuri cu intarsii. Mobilele de șezut sunt din piele de culoare închisă. Viața îi este intensivă și de aceea locuința care-i asigură liniștea îi este indispensabilă. Deși dormitorul este mai „reținut"

scorpionul nu ar renunța cu plăcere la așternuturile de pat roșii și negre.

Săgetător (22 nov.- 20 dec.) - nomadul

Îi place nesfârșitul pe care încearcă să-l facă simțit și în propria-i locuință. Faptul că nu suportă legăturile de durată rezultă și din relația sa cu formele și culorile. În locuința sa sunt nenumărate obiecte neobișnuite, deosebite provenite din locuri diverse. Important este pentru el doar ca aranjarea acestora să fie elegantă. Materialele cele mai nesemnificative pentru mediul său sunt lemnul, sticla, bronzul și aluminiul. Se gândește mult pentru a le găsi o amplasare de efect. În dreptul unor pereți albi formele și culorile diferite sunt puse în va-

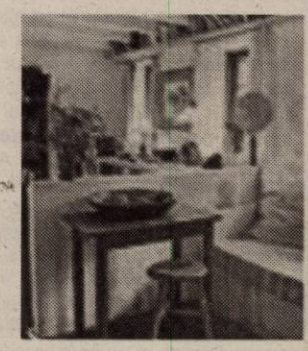

loare. Asupra spiritului esențial neliniștit al săgetătorilor un efect benefic îl are biblioteca bogată în care se poate găsi orice de la cărți de călătorie la studii arheologice.

Bărăgan - calvarul unei epoci

Amintirile unui deportat (V)

În data de 12.XI.1953, în cadrul gostatului a luat ființă o școală de tractoriști, unde au fost înscriși elevi din Satu Nou, cât și din alte localtiăți, deci oameni liberi. Văzând că nu avem altă posibilitate de a face vreo școală, am mizat pe această ocazie și ne-am înscris, și eu, și Mircea, la acest curs de tractoriști care trebuia să țină un an. Spre nenorocul nostru, nu am mai reușit să terminăm școala deoarece, în primăvară, școala s-a transferat la Poarta Albă, în Dobrogea, și cum noi eram cu D. O. pe buletin, nu puteam să mergem acolo să terminăm școala. Imediat ce am intrat la școală, ni s-au dat salopete și pufoaice, mâncam trei mese pe zi la cantină și cred, dacă bine îmi aduc aminte, primeam și o indemnizație de 100 lei pe lună. Și salopetele, și pufoaicele erau de mărime foarte mare. Dacă la salopete se mai putea ajusta câte ceva din lungime, la pufoaice, care erau de culoare verde, ca la soldați, nu am putut face nimic. Mânecile erau lungi și le îndoiam, iar pantalonii de asemenea. Îmbrăcat în această ținută, aveai impresia că ești un cosmonaut, deși nu se cunoștea pe atunci acest termen. Căciula se putea derula și-ți acoperea și urechile în caz de ger puternic. Oricum, îmbrăcați așa nu ne era frig. Ca instructor sau șef de curs aveam un individ de cca 55-60 de ani, cu defecțiune la ochi, un strabism, cu chelie avansată și niște ochi albaștri care de fapt cred că exprimau bunătate. Se străduia ca în fiecare dimineață să citească articolul de fond din „Scânteia", să ne prelucreze importanța lui și cred că era convins de unele idei marxist-leniniste pe care le pleda cu multă convingere. Partea tehnică era predată de șeful de atelier, „Contu", un om micuț de statură și care era un bun meseriaș, lucrând în trecut și pe vechea moșie. În paralel cu partea teoretică făceam și partea practică, în atelier. În primele trei luni am fost puși în temă cu studiul motorului, iar în atelier urmăream reparațiile la motoare, făcute de nemți sub conducerea șefului Contu. Se făceau reparații capitale la motoare, se lucra la așa numita „linie de arbore", unde noi, elevii tractoriști, învârteam cu o manivelă arborele cotit și mecanicii urmăreau dacă acesta calcă bine pe cuzineți. După ce se schimbau mai multe piese (azi se zice „set motor"), se asambla motorul pe un stativ și, cu ajutorul unui alt motor, se făcea așa-zisul rodaj la rece. În final, se monta motorul pe șasiu și se făcea rodajul la cald. Nu am apucat să ni se predea și transmisia că școala s-a mutat la Poarta Albă. Conducerea gostatului, având totuși nevoie de tractoriști, a găsit soluția. A ales zece dintre localnici și ne-au încadrat ca ajutor de tractorist sau practicanți. Printre aceștia am fost și eu cu fratele meu. Până la venirea primăverii am lucrat la diferite munci care țineau de atelier, chiar și la batozat porumb. Noi eram forțați de împrejurări să venim întotdeauna cu ceva acasă. Nu cu mâinile goale! Astfel că seara, când veneam acasă, luam din porumbul batozat și-l băgam în cracii de la pantalonii de pufoaică, câte 5-10 kg de boabe, după care plecam, după cum am spus, ca niște cosmonauți. Sigur că oricine ne vedea își dădea seama că nu-i ceva în ordine cu noi, dar asta a fost situația și așa am rezolvat-o atunci, fiindcă aveam o capră și un porc care trebuiau hrăniți.

În primăvară, când a început campania, am fost repartizați la diferite brigăzi (echipe) ca să lucrăm în schimburi. Fratele meu fiind mai mare, a primit tractor, era „titular". Eu, cu un coleg, Sia Bolocan, am fost trimiși la o brigadă în care majoritatea erau nemți. În gostat erau mai multe tipuri de tractoare, IAR-uri fabricate de noi după tractoarele germane Hanomag, Lanz Buldog și KD-uri fabricate la Brașov sau cum i se spunea atunci, „Orașul Stalin" (poate că azi mulți dintre tinerii brașoveni nici nu știu că odată urbea lor purta acest nume!). Intram în schimb la orele 18, când ni se preda tractorul gresat și alimentat și ieșeam din tură dimineața. Aceste KD-uri aveau foarte multe locuri de gresat, iar pentru gresatul cărucioarelor de la șenile aveam o pompă mare „Tavot" în care amestecam vaselină cu ulei până se făcea o pastă fină. Se gresau cu această pompă cele 8 cărucioare (patru+patru) până ieșea vaselina pe la bolțuri afară. Dar mai aveam o serie de locuri de gresat în diferite poziții destul de greu abordabile. După această operație ne spălam pe mâini cu motorină, dar totuși ne murdăream pe salopete. Tractoarele erau așa de „perfecționate" că la role trebuia să gresezi și de două ori pe zi, când trăgeai tare la plug, fiindcă se încălzeau rolele și curgea vaselina afară. Cu Sia Bolocan am două amintiri deosebite. Într-o noapte, urma să arăm pe o tarla, să facem dezmiriștirea. Terenul era foarte lung, aproximativ 1000 m, dacă nu mai mult. La capăt era o lizieră de salcâmi. Hotărâsem ca pe la orele 23 să ne oprim și să mâncăm. Mai aveam o tură de făcut, iar el venea în urma mea la o distanță nu prea mare. La lizieră am întors și am pornit spre capătul unde aveam mâncarea. Dus pe gânduri, nu m-am întors să văd ce se întâmplă în spate. Am ajuns la capătul holdei, întorc și opresc, pentru a mânca, dar Sia nu-i. Mă uit și-l văd că este tot la lizieră, și aștept, aștept, da nu mai vine. Atunci am hotărât să merg după el, crezând că are o defecțiune. Am ajuns în spatele lui, opresc tractorul și mă duc la el să văd ce se întâmplă. El stătea nemișcat pe șezut (tractoarele pe care lucram nu aveau cabină!). L-am întrebat ce este? El de abia a putut să-mi arate cu degetul spre lizieră și mi-a explicat că acolo sunt niște luminițe care se mișcă. I-am spus că i se pare, dar el tremura de frică. După ce s-a mai liniștit, a zis că el nu mai stă sub nici o formă, și-a scos plugul din brazdă și direcția la brigadă. Eu, în schimb, am rămas singur pe câmp, crezând că sunt mai curajos dar, după ce am început să ar și uitându-mă mai des înapoi la plug, am văzut că la lumina farului din spate se mișcau niște luminițe care mă urmăreau continuu. Mi-am făcut curaj, am oprit, am luat ciocanul din trusa de scule și m-am îndreptat totuși să văd ce este! Dar luminițele dispăreau, porneau din nou, iar veneau după mine. Atunci am scos plugul din brazdă, am băgat viteza a V-a și am fugit spre acele luminițe. Era ca un făcut! Dispăreau. Am revenit în brazdă, ele iar după mine. Am aruncat cu ciocanul - dispăreau. Am mai avut ceva chei mai mari în trusă și pe acelea le-am folosit ca ghiulele. Degeaba! Așa am fost tracasat până spre dimineață, când nu am mai văzut nimic. La un moment dat, am vrut să plec și eu după Sia, dar sincer să fiu, mi-a fost rușine. Dimineața, când a venit schimbul, le-am povestit, iar brigadierul a pufnit în râs și ne-a explicat că ceea ce ne-a băgat pe noi în sperieți erau vulpi care veneau după noi pe brazdă și prindeau șoareci, iar luminițele pe care le vedeam noi nu erau decât reflecția luminii farurilor în ochii lor.

Vara anului 1956. Întreaga familie reunită într-o fotografie - amintire

Cel de al doilea episod a fost mai dramatic, dar și hazliu. În gostat era o microuzină electrică care era formată dintr-un motor Diesel TN (Timpuri Noi) de 25 cp și care se folosea noaptea pentru iluminat, iar ziua pentru atelierul mecanic care era dotat cu un strung, polizor, bormașină, aparat de sudură etc. Acest motor era prea mic și, ca urmare, am primit unul de 50 cp nou-nouț, care a fost pus în uzină lângă cel vechi, urmând a fi instalat. Eu cu Sia am venit să-l vedem și să-l studiem, ce-i drept ne-am jucat noi cu volanta, învârtind-o în stânga și în dreapta, dar compresia fiind mare, nu am putut s-o dăm „peste cap", adică să facă o rotație de 360 de grade, și după un timp am zis să mergem la cantină, să luăm masa. Eu am ieșit să plec, iar el a mai rămas să învârtă la volantă. La un moment dat, am auzit un „auu!", întorc capul și văd că Sia se ținea de mâna stângă cu cea dreaptă și a luat-o la fugă cât îl țineau picioarele, direcția dispensar. Eu după el, să văd ce are. Acolo, asistentul - care era un basarabean, Zeamăneagră Vasia, văzându-l ce are, îi curgea sânge din degetul arătător și nu mai avea o porțiune din el, l-a pansat strâns, pentru a-i opri hemoragia și a fugit la spitalul care era la aproximativ 3 km de locul accidentului. Acolo i-au tăiat falanga de la nivelul II, restul degetului l-au cusut și, apoi, l-au expediat acasă. După aceea am vorbit cu el, să văd și să-mi explice ce s-a întâmplat de fapt, în cele câteva secunde de când m-am despărțit de el. Mi-a povestit că a fost curios să vadă cum iese compresia prin ferestruicile laterale și a băgat degetul în ferăstruică și atunci pistonul, datorită balansului făcut de volantă a venit și, automat, i-a tăiat degetul ca o ghilotină. Da, așa a fost, fiindcă i-am găsit degetul în capul pistonului, tăiat oblic, dar ce bine ar fi fost dacă l-am fi scos atunci imediat, poate că un chirurg l-ar fi putut pune la loc. Așa că Sia a rămas cu un deget mai puțin la o mână.

După ce am devenit tractoriști, situația noastră financiară s-a schimbat în bine.Odată că am primit două cartele „B" pentru pâine, fiindcă pâinea era rationalizată (se dădeau trei feluri de cartele: A pentru mineri, B pentru tractoriști și C pentru alte categorii). În afară de asta, mai mâncam câteodată și la cantină, unde se dădea multă mămăligă. Tehnica preparării acesteia în cantități mari am văzut-o la cantină, unde erau niște cazane sau mai bine zis oale mari, se punea apă și sare, apoi, când fierbea, se punea făina de porumb și se amesteca, clocotea mereu și făcea bulbuci. După aproape o jumătate de oră, când făina era fiartă și conținutul a devenit vâscos, se scotea din cazan sau oală (cratiță) și pe o masă mare, se întindea la o grosime de 8-10 cm și se lăsa să se răcească, apoi se tăia în bucăți de dimensiuni variabile, care puteau merge până la 12-20 cm. Aceasta era porția. De multe ori rămânea mămăligă până a doua zi și se făcea foarte tare, aproape de consistența unui bolovan. Mâncărurile de la amiază erau de obicei ciorbe de zarzavaturi (borșuri), iar în unele cazuri la felul doi se dădea fasole scăzută sau mâncare de cartofi. Deși bucătăreasa era o nemțoaică, mâncarea era făcută din ceea ce se găsea și din ceea ce dădea administratorul. În tot timpul verii se lucra la câmp cu efective foarte mari de oameni și mâncarea trebuia adusă acolo. De obicei se aducea în niște marmide, probabil de o capacitate de 15-20 litri, transportul se făcea cu căruța, se aduceau și tacâmuri, iar o femeie împărțea porțiile cu polonicul. Toți ne așezam pe lângă căruță, alții mâncau chiar în picioare, se grăbeau să ajungă la felul doi. Apa se aducea cu o saca. Aceasta era, de fapt, un butoi din lemn pe două roți și în spate avea un robinet, ca la butoaiele cu vin (canauă). Apa provenea dintr-o fântână din gostat și se trăgea cu o electropompă, protejată de o mică baracă, iar deasupra era un bazin, un fel de „castel de apă". De aici apa se distribuia în gostat, dar se încărcau și sacalele care mergeau în câmp. Apa era destul de plăcută la gust și rece, dar de la butoaiele de lemn în care era pusă și statul în căldură avea un gust rău.

Tin minte că într-un timp am fost și un fel de electrician deoarece electricianul titular plecase. Așa-numita „centrală" electrică (microcentrala) era o clădire cu o singură încăpere în care nu era mare lucru, un motor Diesel cuplat cu un dinam, adică un grup electrogen. Un tablou de comandă cu un voltmetru, un ampermetru și un reostat. Toată știința mea în domeniul electricității era cea pe care am învățat-o la fizică în clasa a VII-a și ce m-a instruit șeful de atelier cât și cel ce a plecat și pe care l-am înlocuit. În rest, eu eram cel ce porneam motorul și făceam legăturile pe rețeaua electrică, urmărind pe tablou ca tensiunea și amperajul să fie în limite normale. În calitatea pe care o aveam eram oarecum răspunzător și de pompa de apă, deși la această pompă era un angajat care supraveghea funcționarea ei cât și umplerea bazinului. Într-o zi, acest băiat, care era și mai tânăr ca mine, cred că nu avea mai mult de 12 ani, a venit să-mi spună că nu mai merge pompa, lucru grav, deoarece apa era vitală pentru cei din interior, dar și pentru cei de la câmp, care se aprovizionau de acolo. M-am dus să văd ce este, având o lampă de control improvizată - un bec într-un fasung cu două fire izolate. Am verificat dacă intră curentul în heblu sau nu. Am observat că la cele trei faze era curent doar la intare, dar în electromotor nu. Atunci am tras heblu, am cuplat și cu mâna dreaptă am tras și de curea, crezând că, deși mergea în două faze, cu ajutorul meu va porni. Când am văzut că nu pornește nici așa, mi-a venit ideea să ating clemele de la heblu cu patentul pe care-l aveam în mâna stângă pentru a se face contactul mai bine. Făcând această operație, motorul a pornit brusc și cum aveam mâna pe curea, mi-a tras-o rapid și mi-a dus-o în fulia care antrena pompa, stivindu-mi un deget și despicându-mi unghia. Am fugit repede la prietenul meu care era asistentul Zeamăneagră Vasia, el a vrut să mă ducă la spital, pentru a mă opera, eu nu am vrut, zicând că nu e mare lucru, și așa că am rămas cu o unghie care crește deformată, dar, oricum, pompa a fost reparată și eu am învățat că nu mai fac altă dată greșeala asta. După aceea știu că a venit un electrician calificat din Brăila, care s-a ocupat de instalația electrică din gostat, el a făcut rost și de un aparat de radio în cantină, și de multe ori, seara, târziu, până bucătăresele făceau curat și făceau pregătirile pentru a doua zi, noi ascultam radio. Eu am rămas numai cu microuzina. În unele seri, fiindcă programul de iluminat era până la orele 24, ascultam radio și câteodată chiar mai dansam cu bucătăresele care după o muncă de o zi, la o muzică bună le mai trecea necazul și oboseala. Electricianul meu calificat chiar se îndrăgostise de bucătăreasa-șefă, o nemțoaică mai în vârstă, aproximativ 40 de ani, care fusese pe vremuri și deportată în Rusia. În postura aceasta de electrician, era musai să fiu în fiecare seară prezent la serviciu, indiferent că era duminică sau sărbători.

Vasile Aciocârlănoaie

Dialoguri de vacanță

Olandezii au un cult pentru sport

● Dialog cu handbalistul Sergiu Huian

Sergiu Huian a luat drumul Olandei anul trecut, când echipa pentru care evolua, H. C. Arad, a promovat în primul eșalon al sportului cu mingea pe semicerc. În „Țara Lalelelor" a optat pentru echipa de primă ligă, Bevo H. C., cu care a devenit vicecampion și a ocupat poziția secundă la Cupa Olandei. Ieri am stat de vorbă cu Sergiu despre handbalul din Olanda, discuție pe care o puteți parcurge în rândurile ce urmează...

- Sergiu, ce te-a impresionat cel mai mult în Olanda?

- Plăcerea deosebită a oamenilor, de la copii, până la persoane mai în vârstă, de a practica sportul. Au un cult pentru sport, toată lumea face mișcare de plăcere. La ei, sporturi profesioniste sunt fotbalul, ciclismul și patinajul viteză. Se pune un mare accent la nivel de juniori. La echipa pentru care am evoluat sunt nu mai puțin de patru formații de juniori. Copiii vin de la școală și merg la antrenamente. Ar mai fi de adăugat și atmosfera creată la meciuri, sala fiind mereu plină.

- Care este nivelul handbalului în „Țara Lalelelor"?

- Pot să vă spun că este un nivel bun, viteza și forța constituind un punct forte. De altfel, au în față handbalul nemțesc, după care se ghidează.

- Ce ne spui despre diferența dintre handbalul românesc și cel olandez?

- Partea financiară este cel mai important aspect. Ar fi bine să fie trei-patru echipe puternice, profesioniste, care să reprezinte cu cinste țara. Celelalte, la lucru și apoi la handbal, așa fiind și în Olanda. Și muncă și sport. Și putem ajunge departe, cel mai elocvent exemplu fiind participarea în Cupa EHF și Challenge Cup.

- Care este sistemul de disputare al meciurilor?

- Sunt 12 echipe înscrise în campionat. Nu există favoriți sau echipe cu șanse mai mici. Poți să pierzi sau să te impui pe orice teren, formațiile fiind apropiate valoric. Sunt și acolo grupări de tradiție, precum la noi. De asemenea, datorită părții financiare, ca la orice echipă apar fluctuațiile, mulți jucători optând pentru Bundesliga. Se joacă după sistemul tur-retur, play-off și play-out, iar primele două clasate joacă după sistemul cel mai bun din cinci partide, „Best of five" numindu-se.

- De ce ai revenit acasă?

- Răspunsul este simplu, datorită neînțelegerii pe partea financiară.

- Ai fost la curent cu parcursul formației H. C. Arad?

- Sigur, mă informam de pe Internet, ziarele și site-ul Federației Române fiind principalele surse. Părerea mea este că mai bine nu se promova, deși pentru câțiva jucători a constituit o rampă de lansare. A fost singurul câștig.

- Te vom mai vedea pe parchetul „Polivalentei"?

- Un răspuns exact nu vă pot da acum. Am primit ofertă, în principiu am fost de acord. Însă, să vedem condițiile, deoarece pe vorbe nu merge. Îmi caut serviciu, iar de plăcere voi putea juca.

- Sergiu, îți mulțumim

A consemnat,
Adela Ciolocoi

Disensiuni la UTA

Cuedan nu merge la Ineu

După nici o săptămână de colaborare, în cadrul așa-zisei echipe de antrenori de la UTA a izbucnit primul conflict. Marginalizat după venirea cuplului Gabi Dumitru-Dorel Zegrean, arădeanul Dan Cuedan a răbufnit, ieri, la sfârșitul antrenamentului de dimineață, când Mircea Petescu i-a prezentat, fără să-i ceară opinia, lotul pentru testul de la Ineu. De pe listă lipseau marea parte a juniorilor pe care Cuedan îi promovase la prima echipă, ceea ce nu se poate spune și despre lotul provenit de la Școala de Fotbal „Arena", înscris în întregime pe foaie. În aceste condiții, fără alte comentarii, Cuedan a decis că nu e cazul să fie a cincea roată la căruță și nu va face deplasarea pentru amicalul cu Tricotaje.

C. Mnerie

Pavel pune paie pe foc

Săbiile rivalelor ACU Goldiș Arad și Tricotaje Ineu se vor ascuți din nou, după ce talentatul Flavius Pavel a trecut dintr-o tabără în alta. Rămas fără golgeterul Luca, Paul Fluieraș nu-și putea permite să piardă un fotbalist cu valențele ofensive ale fostului „student", în condițiile în care acesta era liber de contract. Și tot ieri, atât Mariș, cât și Porumboiu și-au dat acordul pentru reînnoirea înțelegerilor cu Tricotaje Ineu. Achiziția surpriză a „tricotorilor" ar putea fi însă Răzvan Riviș, care, la vârsta de 15 ani, etalează toate calitățile care l-au făcut celebru pe tatăl său între anii 1992-1994, la UTA.

C. M.

Tenis de masă

Ivona Virag, pe podium la Top 16

La Târgu Secuiesc s-a desfășurat, zilele trecute, Top 16 la tenis de masă, competiție rezervată categoriei 8-10 ani. Orașul nostru a fost reprezentat de trei sportive legitimate la CSM Arad - PAB România, una dintre ele reușind să se claseze pe podiumul de premiere. Este vorba despre Ivona Virag, care a intrat în posesia medaliei de argint, cedând în finală în fața unei localnice. Andreia Balog a ocupat locul al V - lea, iar Andreia Fistyulof locul 13. Fetele sunt antrenate de Livia Căruceru.

A. C.

Amical CS Tricotaje Ineu - UTA

Ultima intrare în... „Arenă"?

CS Tricotaje Ineu și FC UTA nu au stat prea mult pe gânduri și - în baza relațiilor bune cultivate în ultimii doi ani - au legat primul meci de verificare din această vară. În momentul actual al stagiunii, meciul constituie prilej de a studia calitățile jucătorilor ce aspiră la un tricou de Divizia B, așa că scorul va fi mai puțin important.

Dacă antrenorii Tricotajelor, Roland Nagy și Petre Bunaciu sunt pe punctul de a finaliza selecția, de cealaltă parte e „deranj" mare. Numai puțin de cinci specialiști sunt chemați să urmărească peste 30 de jucători, „sub lupă" găsindu-se, în special, fotbaliștii lui Mircea Petescu. Pierzând chiar și în fața „garniturii" secunde a „Bătrânei Doamne" cu ocazia „triunghiularului" de miecuri, „lotul Arena" a fost pus la colț de către viitorul șef, Sandu Ion și o nouă prestație sub așteptări i-ar putea atrage „deportarea". Același lucru este valabil și pentru antrenorii Gabi Dumitru și Dorel Zegrean, ca să nu mai spunem că nici Mircea Petescu nu are scaunul prea sigur în acest moment.

Așadar, astăzi, de la ora 10,00, arena centrală din Ineu va găzdui o întâlnire plină de ambiții și dorință de afirmare. Dacă lucrurile merg prost pentru juniorii băimărenii, am putea fi martorii ultimei intrări a „Arenei" în... arena arădeană.

Călin Mnerie

Fotbaliștii lui Petescu trebuie să convingă în amicalul de la Ineu.

Foto: Șt. Matyaș

Lupta se ascute la „Gothia Cup"

După faza grupelor, lupta s-a ascuțit mult la „Gothia Cup". Program supraîncărcat, cu până la 3 jocuri pe zi, sistemul eliminatoriu, oboseala, cernerea sitei valorice - toate au fost factori ce au influențat, intr-un fel sau altul, învingătoarele. Pentru Atletico Arad, a contat și faptul că unii fotbaliști ai săi au evoluat la ambele categorii - 1990 respectiv 1991, ceea ce presupunea, desigur, un efort sporit, important.

• *Aventura Atletico 1990, stopată de ruși*

Atletico 1990 a trecut întâi de Chantilly din Franța, cu 4-2 (goluri Homorogan, Jurcă 2 și Filaret), după o partidă în care a fost condusă de două ori, pe greșeli ușoare de apărare, revenind apoi în superioritate numerică și impunându-se fără dubii. Rușii de la Kemerovo, cu care am avut ghinionul să nimerim între primele 32 de combatante, nu vor mai fi însă abordabili. Echipă articulată, solidă, superioară, aceasta va specula slăbiciunile manifestate de fotbaliștii arădeni (portarul Ilieș și „internaționalul" Toc nu au fost în apele lor), în defensivă, dar și în celelalte compartimente, administrându-le un scor sever, de 5-0. Speranțele delegației noastre, încurajate în timpul partidelor și de câțiva bucureșteni stabiliți în Suedia, se legau acum de Atletico 1991.

• *Au ajuns în sferturi!*

Iar Atletico 1991 a făcut victime în serie. Asta chiar dacă meciul cu spaniolii de la Godoy Gran Canaria nu a fost ferit de încurcături. S-a ajuns în ultima clipă la teren (cursele de autobus nu au respectat întocmai orarul), pentru ca după pauză, la 3-0, pe fondul menajării jucătorilor de bază, ibericii să amenințe surprinzător soarta calificării prin două goluri înscrise. Arădenii vor mai puncta, însă, încă o dată (reușitele au aparținut lui Filaret, Țucudean 2 și Rada). Final tensionat, confuz, cu adversari făcând contestație pentru utilizarea unor jucători mai în vârstă de Atletico, refuzul înaintării foii de joc și consumul de băuturi alcoolice de către un „oficial". Nici una dintre plângeri nu putea sta în picioare. Folosirea a doi fotbaliști mai bătrâni e permisă (Ilieș și Copil), nu s-a pus problema refuzului înaintării foii, iar „oficialul" a fost ... un suporter român din Göteborg situat pe marginea gazonului! Continuarea a fost simplă: 6-2 cu Angeln (Germania), adversar net inferior. Țucudean 2, Lingurar, Rada, Filaret și Copil au punctat pentru ai noștri. Care nu se vor opri în optimile de finală 3-1 cu o echipa aparținând clubului Lokomotiv Moscova (goluri Copil 2, Filaret) și revanșa era luată împotriva rușilor. Excelente, per ansamblu, evoluțiile lui Țucudean și Copil, secondați de Filaret și Rada. S-a aliniat teamul Ilieș - Ban, Serban, Branc, Vasile - Copil, Chindriș, Rada, Filaret - Țucudean, Lingurar (au mai jucat Pantin, Igaz, Tuduca, Francescu, Vasil, Marocico). * Ieri, în cadrul sferturilor de finală ale competiției: Atletico Arad 1991 - Frönlunda (Suedia) 2-4. Marcatori: Filaret și Țucudean.

Despre cum au mai decurs lucrurile aici, la „Gothia Cup", puteți afla citind corespondența noastră viitoare. Până luni, din Göteborg, vă salută...

Adrian Hărțău

Tabără de instruire în sportul cu fotoliul rulant

Recent, Asociația Distroficilor Muscular - România, Filiala Arad, a organizat a II-a ediție a taberei de instruire în sportul cu fotoliul rulant, sub îndrumarea d-lui Peter Arballo, director Wheelchair Sports International din S.U.A. Deși a fost planificată diversificarea activităților datorită faptului că materialele necesare nu au sosit la timp, s-au practicat sporturile de anul trecut, obținându-se următoarele rezultate:

tir cu arcul: loc I - Emeric Nagy, loc II - Dan Hoțopan;

tenis de câmp: locul I - Monica Malcovici, Gabriel Dronca; loc II - Lidia Leahu, C-tin Bracon

Pentru buna desfășurare a taberei de instruire s-a găsit înțelegere la baza de tenis „Fair Play" și sala „Decebal", dar și la cei care au asigurat masa, răcoritoarele și transportul materialelor utilizate.

„Tenis Club Pro", ediția 2004

Asociația Veteranilor Tenisului de Câmp din România, filiala Arad (președinte dr. Lucian Mihăilescu) a organizat, recent, turneul „Tenis Club Pro", ediția 2004. În jur de 60 de practicanți ai sportului alb și-au dat întâlnire la clubul Tenis Club Pro, unde s-a desfășurat competiția, cei mai buni fiind: **+ 35 ani -** Doru Trifan (Timișoara); **+ 40 ani -** Viorel Căciulescu (Hunedoara, locul III național); **+ 45 ani** Ioan Gavrilă (Arad); **+ 50 ani** Valentin Raus (Tg. Mureș, locul I național); **+ 65 ani -** Aron Borbath (Brașov). La dublu s-a impus perechea Doru Trifan (Timișoara) și Zoltan Takacs (Arad).

Nu se putea fără sprijinul firmelor S. C. Pro Libris S.A., S. C. Volanul S. A., S. C. Edil Construcții S. A., S. C. Tehnodomus S. A.

A. C.

Handbal juvenil, la „Polivalentă"

Sala Sporturilor „Victoria" va găzdui, marți, 20 iulie, două meciuri amicale de handbal. Cosmin Popa, arădean și fost handbalist, împreună cu echipa de copii născuți 1986, Badwildungn și viceprimarul localității germane se opresc și în orașul nostru, după un tur al țării. Profitând de acest fapt, antrenorul Ștefan Deacu a programat două partide cu caracter amical, în jurul orei 16,30 cu juniorii III, pe care îi pregătește împreună cu Pompiliu Moldovan și pe la ora 19 cu juniorii I, antrenați de cuplul Deacu-Buruc.

A. C.

SÂMBĂTĂ, 17 IULIE 2004

TVR 1

7,00 Ceasul deșteptător
8,10 Jocul planetelor
8,40 Clubul Disney - d.a.
9,30 Năzdrăvăniile fraților Kratt - s.
10,15 Descurcă-te singur!
11,30 Călătoriile lui '04
12,30 O vedetă... populară
14,00 Jurnalul TVR
14,30 Cartea TVRecordurilor
15,00 Globalizarea pe înțelesul tuturor
16,00 Cartea TVRecordurilor
16,30 Spectacolul lumii...
17,00 Ora olimpică
17,30 Sub semnul soarelui
18,00 Teleenciclopedia
19,00 Jurnalul TVR. Sport * Meteo
20,00 Balul de sâmbătă... vara
21,00 Corupții între ei - comedie Franța, 1989, cu Philippe Noiret
22,55 Jurnalul TVR
23,10 Studio Hit
1,00 Există minuni? - s.
1,40 Spectacolul lumii - rel.

TVR 2

7,00 Pasiuni - s., rel.
7,45 Teleshopping
8,15 Călător în Orient
9,00 Rebelii - s., rel.
9,50 Tonomatul DP2
11,45 Top sport
12,15 Marea Brava - s.
13,00 Vânt și nor - s.
14,00 Expediție în necunoscut
14,30 Trăsniții din Queens - s.
15,00 Atenție, se cântă!
16,30 Sabrina - s.
17,00 Muzica Viva - rel.
17,30 În prelungiri
18,30 Știri regionale
18,45 Zona IT
19,00 Farmece - s.
19,45 Pe scurt din Europa
20,00 Jurnal TVR
20,30 O femeie face carieră - s.
21,00 Marea Brava - s.
21,50 Noi și restul lumii (I)
22,50 Circul mare din Moscova (I)
23,20 Martorul tăcut - s.

PRO TV

7,00 Redescoperirea lumii - rel.
8,30 Desene animate
10,30 Raliul Argentinei
11,15 Călătorie în lumea legendelor - f. 2000
12,50 Știrile Pro TV
13,00 Prietenii tăi - s.
13,30 Marcă înregistrată - rel.
14,00 Moonstruck - comedie SUA, 1987
16,00 Hercule - s.
17,00 O maimuță grozavă 2 - comedie, SUA-Canada, 2001
19,00 Știrile Pro TV
20,15 Bobocul - f. SUA, 1990
22,15 Mad Max 2 - acțiune SF, Australia, 1979
0,15 Dragonul de foc - f. SUA, 1993

TV ACASĂ

6,30 Povești adevărate - rel.
7,00 Suflete pereche - s., rel.
8,00 Jurământul - s., rel.
9,15 Juana - s.
11,15 Prizoniera - s., rel.
12,30 Arabella - s.
13,00 Căpșune cu zahăr - s., rel.
14,00 Îndoiala - s. AP
15,30 Clona - s.
16,30 Suflete pereche - s. AP
17,25 Vremea de acasă
17,30 Povești adevărate
18,00 Să iubești din nou - s.
20,00 Rosalinda - s.
23,00 Jurământul - s. AP
0,00 Căpșune cu zahăr - s. (AP)
1,00 Clona - s., rel.
2,00 Povești adevărate - rel.

HBO

6,00 Înapoi în Florida - f. 2002 (AP)
8,20 Hollywood necenzurat - David Hasselhoff
8,50 Un defect de familie - f. Italia, 2002
10,25 Lupii mărilor - f. 1980
12,25 Mântuirea - comedie 2001
14,00 Stuart Little 2 - comedie 2002
15,20 Prietenele - f. 2001
16,55 Pasajul secret - f. 2002 (AP)
18,30 Pe platourile de filmare
19,00 Agentul Cody Banks - f. av. 2003 (AP)
20,45 Destul! - f. 2002 (12) cu Jennifer Lopez
22,40 Jason X - f. SF 2002 (16)
0,15 Băiețelul - f. 2001 (12)
2,25 Lovitura - f. Anglia, 202 (16)
4,10 Platou închis - comedie 2002 (12)

PRIMA TV

7,00 Ajutor la lucrul bun
7,30 Teleshopping
8,00 Vânătoarea comorilor - s.
9,00 Pensacola: forța de elită - s.
10,00 Ministar
10,30 Sport, dietă și o vedetă
11,00 Ed - s.
12,00 Ambianța
12,30 www.primatv
13,00 Viteză maximă
13,30 Motor
14,00 Vacanță la Roma - f. SUA, 1953
16,00 Vino, mamă, să mă vezi! - rel.
17,00 Fă-ți bagajele - rel.
18,00 Focus
19,00 Pitici și tătici - s., rel.
19,30 Monica show (AP)
20,30 Box - Centura de aur - finala - live
22,30 Totul este relativ - s.
23,00 Un taxi numit dreptate - f. AP
2,30 Box - rel.

ANTENA 1-TV ARAD

7,30 Comedia animalelor - rel.
8,30 Incredibil, dar adevărat - rel.
9,30 Fir întins
10,10 Casa de piatră
11,00 Casa din Batania
11,30 Știri Arad - rel.
12,00 Magazin sportiv - rel.
12,15 Reportajul săptămânii
12,30 Pactul de stabilitate - rel.
12,40 Lumea mare a celor mici - rel.
13,00 Știri
13,10 Istoria modei - doc
13,45 Expertul - s.
15,00 Sue Thomas - s.
16,30 Poveste din L.A. - comedie, SUA, 1991
17,45 România mea
18,45 Săptămâna financiară
19,00 Observator * Sport * Meteo
20,00 Cântec de leagăn - dragoste, Canada, 1995
22,00 Diamante pentru eternitate - f. SUA, 1971
0,30 Alarmistul - comedie SUA, 1988
2,30 Observator - rel.

TVR CULTURAL

10,00 Nocturne
10,55 Festivalul de teatru „Atelier" (I)
11,25 Festivalul I. Perla (II)
11,55 Pictori români - rel.
12,15 Aventura sunetelor
12,45 Calendar, un rost în toate
13,00 Dilemele istoriei
14,00 Mușatinii - s.
15,00 Africa
16,00 Scena
16,30 Spectacolul lumii
17,00 Ultima partidă - s.
18,00 Remember Iosif Sava
19,00 Aventuri în Caraibe (II) - aventuri, Franța, 1998
20,30 Nu te mai prosti! - s.
20,55 Călător în lumea largă
21,45 Jurnal cultural
22,00 Teatru: **Mașina de scris**
23,40 Integralele remix

Redacția Adevărul nu își asumă răspunderea pentru modificările ulterioare intervenite în programele TV

B1 TV

7,00 Pe meleaguri dobrogene - doc.; 8,30 Teleshopping; 9,00 Marș forțat; 10,00 Calendar ecumenic; 10,30 Casa zburătoare; 11,30 Mașini de vis - rel.; 12,00 Fan X; 13,00 Economia în 60'; 14,00 Trenul vieții - rel.; 15,30 Bibescu - un prinț al aerului; 17,30 La limită; 18,00 Știrile naționale; 19,00 Povestea albumelor - doc; 19,30 Best of Jet Set; 20,00 Extravacanzza; **22,00 Curaj în linia întâi - f. 1996**; 0,30 Știri

TV SPORT

9,00 Telesport - știri sportive; 9,30 Raliuri: Campionatul național - rel.; 10,30 Observatorul sportiv; 11,00 Handbal; 13,00 Fotbal: Best of Primera Division - rel.; 14,30 Volei; 16,00 Ciclism; 18,00 Biliard; 20,00 Box; 21,00 Jocul mondial; 22,00 Istoria fotbalului; 22,30 Fotbal: Best of Premier league; 0,00 Fotbal: Rezumat Ligue I (Franța)

NAȚIONAL TV

8,00 Muzică
9,00 Mare Mini Național
10,30 Căsătorîți pe viață - s.
11,00 Peripeții de vacanță - s.
12,00 Profeții despre viitor - s.
13,00 Știri
13,15 A treia planetă de la Soare - s.
13,45 www.rebeli.70 - s.
14,15 Fashion
14,45 Agenția de turism
15,15 Scarlet Pimpernell - s.
16 Hyundai Euro Focus 2004
17,00 Povestea tatălui meu - f. rel.
18,50 Știri
19,30 Țara lu' Papură Vouă
20,00 Rețeta dragostei - f. 1998
22,00 Foamea - s.
23,00 Scandic bar

REALITATEA

7,15 Revista presei; 8,00 Jurnal TV; 8,45 Revista presei; 10,15 Viața la țară; 11,15 Rețeta de sănătate; 12,00 Jurnal TV; 12,45 Revista presei; 13,15 Ce ni se întâmplă; 14,00 Jurnal; 15,15 Nașterea unei națiuni; 16,00 Jurnal TV; 17,15 Omul și cartea; 18,00 Jurnal TV; 19,30 Nașterea unei națiuni; 20,00 Jurnal; 20,15 În spatele imaginii; 21,00 Jurnal TV; 22,15 Club VIP; 23,00 Jurnal TV; 23,50 No comment; 0,00 Jurnal TV

PRO CINEMA

15,00 Capcana timpului - s., rel.; **16,00 Noile aventuri ale lui Robind Hood** - s., rel.; **17,00 Spitalul de Urgență** - s., rel.; **18,00 Aventurile tânărului Indiana Jones: Lecția de credință** - aventuri, SUA, 1996; **20,00 Prințul mareelor - f. SUA, 1991 (12); 22,30 Hățișul atracției - f. SUA, 1960 (16)**; **0,30 Culisele televiziunii** - f. SUA, 1996 (12), **2,15 Hățișul atracției - f. SUA, 1960 - rel.**

DUMINICĂ, 18 IULIE 2004

TVR 1

7,10 Universul credinței
8,30 Clubul Disney - d.a.
9,30 Năzdrăvăniile fraților Kratt - s.
10,00 Dincolo de hartă - rel.
10,30 Parcul de distracții (I)
12,00 Ulița spre Europa
12,15 Tezaur folcloric
14,00 Jurnalul TVR
14,15 Parcul de distracții (II)
16,00 Euro Police - R.R.
16,30 Parcul de distracții (III)
18,45 Tragerile Loto 6/49 și Noroc
19,00 Jurnalul TVR. Meteo, Sport
20,00 Indestructibilul - thriller, SUA, 2000, cu Bruce Willis, Samuel L. Jackson
21,55 Misterele mileniului
22,50 Jurnalul TVR
23,05 „O" de la Othello - dramă, SUA, 2001, cu Josh Hartnett, Andrew Keegan
0,45 Există minuni? - s.
1,35 Lori, Dan și tanti Mili - s., rel.
2,00 Jurnalul TVR - rel.

TVR 2

8,15 Ferma
9,30 Pescar hoinar
10,00 Arca lui Noe
10,30 Insula piraților - s.
11,00 Natură și aventură
11,30 Desene animate
12,15 Marea Brava - s., rel.
13,00 Vânt și nor - s.
14,00 Fețele orașului
14,30 Indonezia misterelor
15,00 Piersic show
16,30 Jocurile vieții - s
17,00 Cântecul de acasă
18,00 VIP-uri de duminică - rel.
18,30 Locuri cu povești - rel.
19,45 Pe scurt din Europa
20,00 Jurnalul TVR
20,15 Aleea cu ghimpi
20,30 Chicago Hope - s.
21,25 Noi și restul lumii
22,55 Circul mare din Moscova (II)
23,00 Antrenorul - s.
23,55 Remix
0,45 Amenințare din deșert - f. SUA, 1998

PRO TV

7,00 O maimuță grozavă 2 - f., rel.
8,30 Desene animate
10,00 Xena - prințesa războinică - s.
10,45 Parte de carte
11,45 Everest - frontiera finală - doc.
12,50 Știrile Pro TV
13,00 Bucătăria lui Radu
13,30 Jurnal de călătorie
14,00 Lecția de supraviețuire - aventuri, SUA, 1987 ori **Destinul are patru picioare** - comedie, Italia, 2002
16,00 Miss World Romania 2004
16,45 Liga juniorilor - comedie, Canada-SUA, 2002, cu Jeffrey Ballard ori **Las' pe Beaver** - comedie, SUA, 1997
19,00 Știrile Pro TV
20,15 Teo, Andi și vedete de serviciu (12)
22,45 Tipu' de la cablu - satiră, SUA, 1996, cu Jim Carrey, Matthew Broderick
0,45 Xena - prințesa războinică - s., rel.

TV ACASĂ

6,30 Povești adevărate
7,00 Suflete pereche - s., rel.
7,45 Rețeta de acasă - rel.
8,30 Club 700
9,15 Juana - s.
11,15 Muzica de acasă
11,30 De 3 x femeie - rel.
13,00 Căpșune cu zahăr - s., rel.
14,00 Îndoiala - s.
15,30 Clona - s.
16,30 Suflete pereche - s. AP
17,30 Povești adevărate
18,00 Ola, tati! - s.
19,00 Al șaptelea cer - s.
20,00 Fetele Gilmore - s.
21,00 Dave, președinte pentru o zi - comedie, SUA, 1993, cu Kevin Kline, Sigourney Weaver
23,15 Un bărbat adevărat - rel.
1,10 Clona - s., rel.
2,00 Povești adevărate - rel.
2,30 De 3 x femeie - rel.
4,00 Muzica de Acasă

HBO

6,00 Gosford Park - dramă, M. Britanie, 2001 (AP)
8,15 Cinema, cinema, cinema
8,45 Vila trandafirilor - dramă, coprod., 2002 (AP)
10,45 Nancy Drew - suspans, 2002
12,15 Scooby-Doo - aventuri, SUA-Australia, 2002
13,45 Vedete la Hollywood - Halle Berry
14,10 Insula dragostei - dragoste, Italia, 2003 (AP)
16,00 Semne - thriller, 2002 (AP)
17,45 Gosford Park - dramă, M. Britanie, 2001
20,00 Naufragiați - comedie, M. Britanie, 2002 (AP)
21,30 Debutantul - dramă, 2002
23,35 Dracula - horror, 1992
1,40 Vedete la Hollywood. Nicolas Cage

PRIMA TV

8,00 Vânătoarea comorilor - s.
9,05 Tradițiile românilor
9,30 Tibanu pescuiește și vânează
10,00 Oglinda poveștilor
10,30 Desene animate
11,00 Ed - s.
12,00 Monica - rel.
13,00 Academia mămicilor
13,30 Filmul și televiziunea
14,00 Levintza prezintă
14,30 Special - doc
15,30 Un taxi numit dreptate - s., rel.
16,30 Cârcotașii în Europa
17,30 Anotimpul mireselor - rel.
18,00 Focus
19,00 Pitici și tătici - rel.
19,30 Monica - rel.
20,30 Ace Ventura: Un nebun în Africa - comedie, SUA, 1995 (AP)
22,30 Totul este relativ - s.
23,00 Un taxi numit dreptate - s. (AP)
0,00 Gemenele - thriller, SUA, 1992

ANTENA 1-TV ARAD

7,30 Sue Thomas - s., rel.
8,00 Viața spirituală
8,30 Cerul dintre noi
9,00 Comedia animalelor - rel.
9,30 Harold și creionul fermecat - animație
10,00 Animax - d.a.
11,00 Retrospectiva știrilor 7 zile
12,00 Tu ești cel mai tare
13,00 Știri
13,10 Misiunea Casa
13,45 Misterele civilizației - s.
15,45 Aproape perfectă - s.
16,15 Opt reguli simple - s.
17,00 Din toată inima - dragoste, SUA, 2003
18,40 7 zile
19,00 Observator
20,00 Folclorul contraatacă
22,00 Sexualitate virtuală - comedie, SUA, 1999
0,00 Aceiași rockeri nebuni - comedie, SUA, 1999
2,00 Observator - rel.

TVR CULTURAL

9,00 Via sacra
9,55 Viața la 15 ani - s.
11,00 Semne
11,30 Rânduiala
12,00 Muzica de pretutindeni
13,00 Călător în lumea largă
13,55 Performdance
14,25 Jurnal de modă
15,25 Istoria Operei Române
16,00 Premiere cinematografice
16,30 În jurul lumii
17,00 Ultima partidă - s.
17,55 Marile cărți ale omenirii
18,50 Țapul lui Hogan - dramă, SUA, 1971
20,50 Michel Jonasz
21,45 Jurnal cultural
22,00 Aceleași întâmplări cu cântec - comedie, coprod., 1997
0,00 Jazz la Sibiu (II)

Redacția Adevărul nu își asumă răspunderea pentru modificările ulterioare intervenite în programele TV

B1 TV

7,00 Casa zburătoare; 8,00 Calendar ecumenic; 8,30 Teleshopping; 9,00 Documentar; 10,00 Economia în 60'; 11,00 La limită - rel.; 11,30 Living; 12,00 Top Fan X; 13,00 Un nou început - doc.; 13,30 Pasul Fortunei - rel.; 15,30 Extravacanzza - rel.; 17,30 Best of Jet Set; 18,00 Știri; 19,00 Circ; **20,00 Un preț prea mare** - f. SUA, 1998; 22,00 Top Fan X - rel.; 23,00 Documentar; 0,00 Știri; 2,30 Chat TV

TV SPORT

9,00 Telesport; 9,30 Lumea curselor de cai; 10,00 Clubul campioanelor; 10,30 Lumea motoarelor; 11,00 Handbal; 11,00 Fotbal: Best of Ligue I (Franța); 15,00 Volei; 18,00 Tenis. Romanian Circuit; 20,00 Nascar; 0,30 X-Division - rel.

NAȚIONAL TV

8,00 Muzică
9,00 Mare mini Național
10,30 Căsătorîți pe viață - s.
11,00 Peripeții de vacanță - s
12,00 Profeții despre viitor - s.
13,00 Știri
13,15 A treia planetă de la Soare - s.
13,45 www.rebeli.70 - s.
14,15 Fresh Club. Calificări
16,00 Hyundai Euro Focus
17,00 Rețeta dragostei - f. rel.
18,50 Știri
19,30 Țara lu' Papură Vouă
20,00 Fresh club
21,00 Călătoria lui August King - dramă, SUA, 1995
23,00 Îngropați de vii - horror, SUA, 1990 (16)

REALITATEA

7,45 O lume trăsnită; 8,00 Jurnal TV; 8,45 No comment; 10,15 eProfil; 11,15 Auto Mondial; 12,00 Jurnal TV; 12,45 No comment; 13,15 Omul și cartea; 14,00 Jurnal; 15,15 Arhitectonic; 16,00 Jurnal TV; 17,15 Un mp3 de cultură; 18,00 Jurnal TV; 19,30 Nașterea unei națiuni; 19,50 Proiect: România; 20,15 Zi de vacanță; 21,00 Jurnal TV; 22,15 Proiect: România; 23,00 Jurnal; 23,45 No comment; 0,00 Jurnal TV

PRO CINEMA

6,00 Mediafax Info; **16,15 Aventurile tânărului Indiana Jones: Lecția de credință** - f. rel.; **18,00 Aventurile tânărului Indiana Jones: Captiv în Mexic** - aventuri, SUA, 1999; 20,00 Lumea Pro Cinema; **20,15 Pungași de meserie** - comedie, SUA, 1990; **22,15 Robocop: Renașterea** - SF, SUA, 2000 (16); **0,00 Pungași de meserie** - f. rel.; **2,00 Robocop: Renașterea** - f. rel.

ANIVERSĂRI

Pentru minunata mea fiică,
IOANA SIMINA MATEIU
un călduros
„LA MULȚI ANI!"
și succese depline în viață. Cu dragoste, mami GABRIELA CORINA. (21299)

Trei garofițe pentru cea mai dulce fetiță,
NICOLESCU BIANCA.
„LA MULȚI ANI!",
la împlinirea vârstei de trei anișori îi urează părinții și bunicii din CONOP. (20875)

Acum, când prima petală din bobocul vieții s-a desprins, bunicii îi urează nepoatei lor dragi,
ALESSANDRA HENEGARU,
sănătate și
LA MULȚI ANI!
NELI și MIHAI COSMA. (21145)

Cu ocazia sărbătorii zilei tale de naștere, pentru
PINTEA DUMITRU,
îți doresc cele mai frumoase flori din lume și un călduros
LA MULȚI ANI,
cu sănătate, întregii tale familii. Cu mult drag, mami. (21392)

MATRIMONIALE

ITALIAN, 55 ani, bine situat financiar, fără obligații, caut domnișoară 19-30 ani, blondă, șatenă, studii comerciale, cunoscătoare italiană sau engleză, pentru eventuală căsătorie. Telefon 0257 - 250805; 0744.589.975. (21367)

VÂNZĂRI APARTAMENTE O CAMERĂ

Vând apartament 1 cameră, Piața soarelui, contorizat, interfon, repartitoare, satelit, faianțat, balcon închis. Telefon 0745.949.792. (21356)

VÂNZĂRI APARTAMENTE DOUĂ CAMERE

Vând 2 apartamente cu 2 camere + dependințe, unul ultracentral și celălalt aproape de centru. Informații telefon 0745.550.101. (20849)

Vând apartament 2 camere modificat interior, str. Mioriței, bloc 175, parter, contorizat, coloană scurgere separată, mobilat modern, geamuri termopan, ușă blindată, gresie, faianță, parchet stejar, nou. Telefon 0722.354.786; 259477, preț 27.900 EU ușor negociabil. (21153)

VÂNZĂRI APARTAMENTE TREI CAMERE

Vând apartament 3 camere ultracentral, (str. Horia), etaj I, superamenajat, preț 55.000 EU. Telefon 228411. (20586)

Vând apartament 3 camere decomandat, cu multiple îmbunătățiri, 100 mp, contorizare individuală, vizavi de BRD, etaj 4, 35.000 EU. Telefon 254909, 0722.597.016. (20841)

Vând apartament 3 camere, Intim, et. 7, geamuri termopan peste tot, termotecă. Telefon 0257-251742. (21010)

Vând apartament 3 camere, la casă, balcon, decomandat, et. I/I, neamenajat, 161 mp, str. Lacului. Telefon 0722.509.401. (21195)

VÂNZĂRI APARTAMENTE PATRU CAMERE

Vând apartament ideal birouri, central. Telefon 0722.777.407. (21078)

Vând, în Lipova, apartament 4 camere și 2 garaje. Telefon 563163, 0744.541.605. (230, Lipova)

VÂNZĂRI CASE

Vând casă mansardată, str. I. L. Caragiale nr. 19, ap. 1. Telefon 0723.695.445, 328302. (p)

Vând casă cu grădină, Gai, str. Păcurarilor nr. 25. Telefon 349495, 0745.628.695.

Vând casă central, str. Gh. Barițiu nr. 20, posibilități privatizare, suprafața 443 mp, preț negociabil. Telefon 0744.803.940. (21003)

Vând casă cu teren în Vladimirescu, str. Avram Iancu, nr. 3. Telefon 280817; 0721.215.378. (20883)

Vând urgent casă în Șeitin, 5.500 Eu, negociabil. Telefon 0722.348.688. (21033)

Vând casă 3 camere, 2 curți + grădină, Sânicolaul Mic, 10.000 Eu, negociabil. Telefon 0744.180.689. (21021)

Vând casă 3 camere, bucătărie, baie, hol, antreu, anexă, Grădiște, preț 36.000 EU, negociabil. Telefon 276488, 0742.903.147. (21100)

Vând vilă deosebită (S+P+M), complet utilată ultramodern, cartier Sânicolaul Mic. Telefon 0744.621.968. (20732)

Vând casă de vacanță în Păuliș. Telefon 233743; 250988; 0740.896.219. (21176)

Vând casă construcție nouă, cu grădină mare, 2.700 mp în Curtici. Informații Telefon 0741.930.390. (21268)

Vând casă (ne)mobilată în Grădiște, zonă bună, toate utilitățile. Telefon 218893, 0741.976.686. (21122)

Vând sălaș în cartierul Alfa, lângă balastieră. Telefon 214428, 0721.825.558. (20994)

Vând casă 4 camere, baie, bucătărie, curte, grădină, în Grădiște, preț 55.000 Eu, negociabil. Telefon 0745.881.520. (21292)

Vând casă compusă din 2 corpuri pentru 2 familii, cu toate utilitățile, zonă bună, suprafața 500 mp, front stradal 50m, bun și pentru privatizare, preț negociabil. Telefon 0257-283302, mobil 0721.304.813. (21316)

Vând casă ARADUL NOU, front stradal 20m, gaz, apă, garaj. Telefon 0766.722.173. (21343)

MERITĂ VĂZUTĂ! Vând casă mare din cărămidă, 4 camere, bucătărie, cămară, loc pentru baie, dependințe, pod betonat, telefon + grădină, în localitatea SÂNMARTIN (25 km de Arad), preț negociabil. Telefon 536711. (21330)

Vând casă în Socodor (cu grădină) 2700 mp. Telefon 235253. (21372)

VÂNZĂRI SPAȚII

Vând BRUTĂRIE, comuna Cermei nr. 302. Telefon 0723.695.445, 328302. (p)

Vând (închiriez) SPAȚIU COMERCIAL, parter central (Vasile Goldiș). Telefon 0722.777.407. (21078)

Vând (închiriez) SPAȚIU superamenajat, A. Vlaicu-Fortuna-Complex. Telefon 0740.137.002, 234177. (21294)

Vând SPAȚIU AMENAJAT, 66 mp, parter, str. Lacului. Telefon 0722.810.067. (21251)

Vând ieftin GHERETĂ METALICĂ, toate utilitățile posibile inclusiv garaj. Telefon 0721.366.856; 0257-214933, . (21287)

Vând HALĂ DE PRODUCȚIE și LINIE TEHNOLOGICĂ de PRODUS B.C.U. (tip BCA). Telefon 0257-561763, 0721.190.389, 0257-562814. (21331)

VÂNZĂRI TERENURI

Vând teren intravilan (ieftin), parcele 1100 mp, parcelă 4.430 mp. Telefon 0745.239.544. (20839)

Vând loc de casă, șoseaua principală Vladimirescu, apă, curent, plan casă, 17.500 Eu. Telefon 0744.555.660. (20931)

Vând teren intravilan, la șosea, în sat Rănușa, comuna Moneasa, cca 4.000 mp, acces curent electric și apă curentă. Telefon 210400, 0788.166.308. (20966)

Vând teren agricol întabulat TM, suprafața 1000 ha. Telefon 0722.777.407. (21078)

Vând loc de casă, 852 mp, + clădire 52 mp, curent trifazic, posibil privatizare, Grădiște. Telefon 218909, 0722.295.928. (p)

Vând 1 sau 3 ha teren intravilan, la șoseaua de centură. Telefon 0744.615.247. (21224)

Vând loc casă 400 mp, Grădiște. Telefon 276877. (21212)

Vând teren 500 mp, ideal pentru construcție vilă, malul Mureșului (Mureșel), str. I.P. Pincio nr. 1, gaz, canalizare, telefon, preț 40.000 Euro. Telefon 0744.566.825. (21291)

Vând teren arabil, Arad, parcelă 3,5 ha-1,66 ha. Telefon 275791, 0723.163.916. (21287)

Vând pământ agricol 6.000 mp, Pecica. Telefon 0766.722.173. (21343)

Vând 4300 mp teren pentru construcții investitori, în centru comunei Șimand. Telefon 0744.797.824. (21379)

VÂNZĂRI AUTO

Vând tractor 650, stare foarte bună. Telefon 0726.024.044. (20565)

Vând Dacia 1310, an 1998, gri carbon, vopsea originală, preț 2250 Euro, negociabil. Telefon 0744.604.805. (20871)

Vând Dacia 1310, an 1997, geamuri ionizate, casetofon + boxe, preț 1950 Euro, negociabil. Telefon 0744.604.805; 0744.246.613. (20872)

Vând (schimb cu Dacie + diferența), Dacia Break, an 90, nr. noi, preț 850 Eu. Telefon 0742.902.683. (20929)

Vând Dacia 1310, an 1990, acte la zi, preț 900 Eu. Telefon 0742.902.683. (20929)

Vând VW Passat 1,8i, an 92, neînmatriculat, 1.650 Eu. Telefon 0744.583.640. (20925)

Ocazie! Vând Opel Astra 1,6i, an 2003, 28.000 km, full, 9.200 Eu. Telefon 0744.583.640. (20925)

Vând OPEL CORSA C 2003, climă, etc; SEAT CORDOBA 2001, climatronic, etc. Telefon 218909, 0722.295.928. (p)

Vând Mercedes 230E W124 alb, an 1992, full extra, preț 5.500 Eu, negociabil. Informații telefon 0722.982.167, 0741.077.412. (20971)

Vând Volkswagen Jetta 1,6D, an 1988, preț 3.500 Eu, negociabil. Telefon 0741.071.140, 0724.392.774. (20970)

Vând Dacia 1310 an 1991, CIV, numere noi, 850 EU. Telefon 0742.199.780. (20994)

Vând Dacia 1310 an 1989, numere noi, foarte bună, 925 EU. Telefon 0723.045.296. (20994)

Vând Dacia 1310 TX, an 1989, gaz+benzină, VT 2006, CIV, preț 1250 Euro, negociabil. Telefon 0744.604.133. (21190)

Vând Opel Astra 1,6i, an 1998, breac, climă, preț 6500 Euro, negociabil. Telefon 0722.299.870. (21172)

Vând Dacia 1410 Break, an 1993, stare bună, 1.500 Eu, negociabil. Telefon 287892. (21254)

Vând autotractor Scania R142, an fabricație 1987. Telefon 0722.257.388. (21262)

Vând urgent Ford Scorpio, 1987, Diesel, înmatriculat, stare bună, consum 6%, capacitate 1.800, preț negociabil. Telefon 322127, 0744.604.673. (Ineu, 193)

Vând Polski Fiat, în stare foarte bună și Wartburg 353. Telefon 0257-280990. (20882)

Vând IFA pentru apicultori, remorcă 750 kg, RFG, nouă. Telefon 280026. (20924)

Vând VW Jetta I, 4 uși, benzină, CIV, nr. noi, taxe la zi, 750 Eu. Telefon 0766.722.173. (21343)

Ocazie! Vând combină C14M, 1994, masă grâu, porumb, motor cu capitalăîn stare foarte bună. Telefon 0257-416355, 0257-416286. (21342)

Vând Dacia octombrie 2001 (ne)echipată pentru taxi. Telefon 267800, 0721.366.585. (21354)

Vând urgent tractor U650, preț 105 mil., negociabil. Telefon 0745.669.543. (Ineu 195)

Vând RABA 16 tone tip IRAK; RABA 8.5 tone, ARO 243 Diesel, tractor, 2 remorci, plug. Telefon 357905, 0744.778.454. (Ag. Criș, 304)

Vând 6 bucăți cauciucuri 315-80-22,5 stare excepțională, de tracțiune, foarte convenabil. Telefon 274533, 0744.797.824. (21379)

Vând camion de 10 to util Mercedes 1619, cabină dublă, motor defect, înscris, numere noi, ieftin. Telefon 274533, 0744.797.824. (21379)

VÂNZĂRI ELECTRO

VÂND DOZATOR SUCURI. Telefon 0722.402.179.

Vindem CASE MARCAT FISCALE, consumabile, CÂNTARE ELECTRONICE, str. Vicențiu Babeș, nr. 22 A. Telefon 211211, 281188. (c, 2044)

Vindem CASE MARCAT FISCALE, CÂNTARE ELECTRONICE, CONSUMABILE, strada I. L. CARAGIALE nr. 22. Telefon 272727; 282829. (17544)

Vând DVD „ELTA" Germania, nou, 2.700.000 lei sau 65 Euro. Telefon 218909; 0722.295.928. (21172)

Vând CÂNTARE ELECTRONICE, MECANICE și CASE de MARCAT. Telefon 281020. (19905)

Vând COMBINĂ FRIGORIFICĂ, FRIGIDER, CONGELATOR 3-10 sertare, extrem de ieftine, un an garanție. Telefon 274118. (19234)

Vând TV COLOR, MAȘINĂ AUTOMATĂ DE SPĂLAT, foarte ieftin și garanție. Telefon 275277. (19234)

Vând CONGELATOR, COMBINĂ FRIGORIFICĂ și FRIGIDER, foarte ieftin și garanție. Telefon 275277. (19234)

Vând în 2 rate, MAȘINI de SPĂLAT, TELEVIZOARE COLOR, modele noi. Telefon 251392. (20876)

Vând la PREȚURI FOARTE MICI și NEGOCIABILE: MAȘINI de SPĂLAT AUTOMATE, TV COLOR, COMBINE FRIGORIFICE, CONGELATOARE, FRIGIDERE, LĂZI, VITRINE. Calea Radnei 225. Telefon 259339; 0744.706.321. (21054)

NOU! Rate, fără bancă, fără dobândă, fără avans, fără girant, facilități MARI pentru PENSIONARI și AGRICULTORI. Oferim TELEVIZOARE COLOR; MAȘINI DE SPĂLAT; FRIGORIFICE CASNICE, ANVELOPE, MOBILIER LA COMANDĂ. Arad, Cal,ea Radnei 225.Telefon ARAD 259339, 0744.706.321, LIPOVA 563027. (21054)

Vând calculator AMD 2500 256 DDRAM placa video 126 DDRAM hard disc 80 GB monitor 17, CD ROM, CD Writer placă rețea, preț 500 EU. Telefon 0741.204.477. (21160)

Vând cameră foto digitală HP215, Reader 32 MB CF, ieftin. Telefon 0744.609.991. (21072)

Vând TELEVIZOARE COLOR, MAȘINI SPĂLAT AUTOMATE, FRIGORIFICE, funcționabile și defecte. Telefon 233511. (21218)

Vând congelator cu 5 sertare și mobilă combinată, ambele în stare fioarte bună. Telefon 264645. (21339)

VÂNZĂRI DIVERSE

Vând mobilă combinată completă, mașină de spălat Alba Lux 9, congelator 5 sertare, toată în stare bună. Telefon 0257 - 285691. (21120)

Vând BOLȚARI TERMOIZOLANȚI, calitatea I, diferite dimensiuni, din ZGURĂ sau SORTURI, BORDURI, etc. Telefon 0745.634.885. (20541)

Vând BOLȚARI TERMOIZOLANȚI omologați, ZGURĂ și BETON. Telefon 283683; 0722.621.600; 0722.870.752. (9489)

Vând PLASĂ GARD ZINCATĂ - 33.500 lei/kg; CUIE - 28.000 lei/kg; RABITZ 53.000 lei/kg; toată gama de SÂRME; ELECTROZI; SÂRMĂ BALOTAT; etc. Str. Vrabiei, nr. 4. Telefon 289997, 0744.289.997, 0721.474.980, www.garduri.ro (18548)

Vând bibliotecă, argintar 623, canapea, dulap, 350 EU. Telefon 283479. (20859)

Vând aparat spălat autoturisme cu garanție. Telefon 0744.192.215. (20936)

Vând aparat de echilibrat roți cu garanție. Telefon 0744.192.215. (20935)

Vând VITRINE, LĂZI, CAMERE FRIGORIFICE, RAFTURI supermarket, UTILAJE restaurante, fast-food, patiserii, Piața UTA, bl. U4. Telefon 0723.572.499. (21025)

Vând PREFABRICATE tip BCU, 1.800.000 lei/mc. Telefon 0722.991.169. (21075)

Vând cățel rasa Boxer. Telefon 284871. (21080)

Vând rulotă turistică Salonta, înmatriculată. Telefon 251601 după ora 18. (21083)

Vând betonieră și mașină de sfărâmat porumb. Telefon 0745.263.269. (21193)

Vând dormitor vechi din lemn curbat. Telefon 0744.604.133. (21190)

Vând vitrină frig, orizontală 1-1,5; vitrină verticală 1,35-055, ladă frigorifică, frigider, remorcă Padiș. Telefon 0721.583.217. (21232)

Vând purcei Landrace. Telefon 0721.545.470, 0257-286674; . (21236)

Vând convenabil baloți lucernă, baloți paie. Telefon 0744.633.584, 0744.633.583, 0257-536388. (21061)

Vând pat metalic, rabatabil, pe roți, din import. Telefon 250028. (21251)

Vând motor electric 1,5 (mono) cu 2 condensatoare - fulie, circular tăiat lemne (masă + 2 pânze), moară măcinat porumb, pompă apă, tip UMT cu fulie, 2 căzi pentru cereale (800L-660L), 1 cărucior nou pentru invalizi, 1 cărucior antimergător. Telefon 468156 orele 20-24. (21285)

Vând (lichidez gospodărie), mobilier, etc. Telefon 0724.473.582, 212793. (21289)

Vând POPI reglabili pentru construcții, motocompresor cu picamăr, betonieră cu încărcare automată, mașină de tencuit. Telefon 0744.192.215, 0741.375.843. (21325)

Vând aparat de sudură pe cărucior. Telefon 243361, 0742.680.989. (21297)

Vând mobilă, culoare lemnului, stare foarte bună. Telefon 0257-273051 (21322)

☛ (Continuare în pag.14)

☛ (Urmare din pag.13)

Vând baloți lucernă. Telefon 287718. (21317)

Vând floarea soarelui. Localitatea Periam nr. 1030. (21347)

Vând repatriere. Telefon 0722.473.282.

Vând mobilă combinată, canapea extensibilă, pat pentru copil. Telefon 274183. (21359)

Vindem TERMOTECI noi, INSTALAȚII ÎNCĂLZIRE complete, termopan cu lemn stratificat. Telefon 0740.848.239. (21393)

Vând cositoare trifoi + cuțite de rezervă pentru tractor mic sau mare; vând remorcuță 750 kg nouă adusă din Germania, 600 EU. Telefon 0742.013.555. (21394)

CUMPĂRĂRI TERENURI, IMOBILIARE

Cumpăr teren agricol, suprafețe mari, în jurul Aradului. Telefon 0740.010.311, 381038 -seara. (10173)

Cumpăr apartament 2-3 camere, exclus Vlaicu și Aradul Nou. Ofer până la 15.000 EU. Telefon 0724.170.386. (20934)

CUMPĂRĂRI DIVERSE

Cumpăr pene de gâscă vechi și noi. Telefon 210480. (21106)

Cumpăr pene vechi și noi, la preț foarte bun. Telefon 0741.689.068. (21136)

Cumpăr mobilă din lemn curbat veche, candelabre, porțelanuri, tablouri vechi, cu plata pe loc. Telefon 0744.203.945. (21159)

Cumpăr PORCI și VITE pentrusacrificat. Plata pe loc. Telefon 0788.323.255. (21319)

LOCURI DE MUNCĂ

SIRE SRL, sediul Calea Zimandului F.N. angajează MUNCITOARE pentru ASAMBLĂRI ELECTROMECANICE. Telefon 255235. (20122)

SC EURO IMOBILIARE SRL angajează SECRETARĂ. Cerințe obligatorii; cunoașterea limbii italiene, posesoare permis conducere. Persoanele interesate sunt rugate să trimită CV-ul la nr. 214171, 214177. (21112)

Caut MENAJERĂ cu experiență. Telefon 253350 până la ora 16. (21143)

Angajez AGENȚI de ASIGURARE pentru tonete. Telefon 253350. (21143)

Caut FEMEIE serioasă pentru ÎNGRIJIT COPIL de 2 ani. Telefon 0745.395.441; 0745.784.693. (21231)

SC ATLANTIC TRAVELS SRL angajează: AGENT PAZĂ și PROTECȚIE: studii medii (liceul), stagiul militar satisfăcut, experiență activitatea pază, pașaport, permis auto, cunoașterea unei limbi străine constituie avantaj, domiciliul Arad, telefon. Relații telefon 0269 - 224101 sau 0269 - 231012 int. 355, orele 8-16. (21085)

TOP SECURITY, Arad, Piața Sârbească 1, telefon 281410, 280228, angajează PERSONAL PAZĂ, bărbați și femei, din Arad. (20981)

Angajez UCENICI tineri pentru meseria FINISORI CONSTRUCȚII. Telefon 279195, 0744.617.657. (21294)

Angajez RESPONSABIL magazin ABC, de preferință din rândul șomerilor. Telefon 234177, 0704.137.002. (21295)

Angajăm BRUTARI CALIFICAȚI (șefi tură), salariu motivant. Telefon 281228, 0742.218.693. (21290)

SC PANPRO SRL angajează FACTURISTĂ. Cerințe: cunoștințe minime operare PC și evidență primară, studii medii. Telefon 0744.623.005. (UTA, 937)

Angajăm VÂNZĂTOARE cu experiență pentru ALIMENTARA. Relații la telefon 0723.537.695. (UTA, 942)

Angajăm ZIDARI, ZUGRAVI și MUNCITORI NECALIFICAȚI pentru construcții. Telefon 259483. (21324)

CARA PRODIMPEX angajează OM DE ÎNTREȚINERE (posibil pensionar) . Interviul luni, orele 14-16, str. Hunedoara nr. 52. (21346)

SC angajez MUNCITOR NECALIFICAT pentru ATELIER TÂMPLĂRIE, cu domiciliul în Arad, cazier judiciar. Telefon 251114. (21346)

SC MEDICAL TRUST incinta SPITALULUI JUDEȚEAN ARAD-Cantină, angajează OFICIANTE, 2 OSPĂTĂRIȚE. Selecția marți, 20 iulie 2004. (21341)

SC NAȚIONAL SECURITY SRL angajează AGENȚI PAZĂ. Salariu atractiv + bonuri masă. Telefon 0722.349.182, 0723.297.661. (21348)

SC angajează ȘOFER PROFESIONIST pentru TIR. Telefon 0788.382.454. (21361)

CLUB MILAN angajează OPERATOR CALCULATOR pentru localitatea LIPOVA, cu domiciliul în localitatea LIPOVA. Telefon 257002, 257004. (21362)

Angajez CROITORI piele și MAȘINISTE, în localitatea SÂNTANA. Telefon 355096, 0745.617.443. (21366)

SC PANPRO SRL angajează BRUTARI-PATISERI cu sau fără calificare. Telefon 0257-289162. (21370)

SC PANPRO SRL angajează PERSONAL pentru FELIAT PÂINE. Telefon 0257-289162. (21370)

SC PANPRO SRL angajează ȘOFERI-DISTRIBUITORI. Condiții: domiciliul stabil în municipiul Arad, vechime minim 3 ani, disponibilitate la program prelungit. Telefon 0257-289162. (21370)

SOCIETATE COMERCIALĂ specializată în TELEFONIE MOBILĂ, angajează VÂNZĂTOR pentru magazinele din Arad. CV la fax 0257-211900. (21386)

PRESTĂRI SERVICII

Repar MAȘINI DE SPĂLAT AUTOMATE, la domiciliul clientului. Telefon 274600, 0745.395.282 (fost 216517). (20038)

Executăm TOATE TIPURILE CONSTRUCȚII, cu/fără materiale, calitate. Telefon 0721.583.110. (20909)

Execut LUCRĂRI CONSTRUCȚII. Telefon 0724.801.725. (21138)

A.F. LIDIA executăm lucrări de: CONSTRUCȚII, FINISAJE, DULGHERIE, TINICHIGERIE (jgheaburi, burlane). ADUNĂM FIER VECHI. Telefon 0257-210856, 0744.904.690. (21283)

DIVERSE

„CATERING EXPRESS" Alimentație Publică la sediul (domiciliul) dumneavoastră. Comenzi la telefon 0257/257145 sau 0722.290.457. (c.p. 374/2004)

CONSILIUL LOCAL GRĂNICERI organizează, în data de 30 iulie 2004, ora 10, licitație publică în vederea vânzării unui teren neproductiv în suprafață de 61.542 mp, în vederea amenajării pentru investiții ulterioare. Informații telefon 0257-353150. (21327)

CITAȚII

Se citează numiții HENTER ADALBERT, BODEA ELENA, PREDA GHEORGHE, BEDA ILINA, BEDA IOAN și PREDA SARA, cu domiciliul necunoscut, pentru a se prezenta la sediul Biroului Notarial „Morariu" din Arad, Bd. Gen. V. Milea nr. 1, județul Arad, în data de 3 septembrie 2004, ora 16, în calitate de moștenitori ai defunctei PREDA SARA, decedată la data de 14 august 1994, cu ultimul domiciliu în arad, str. G. Doda nr. 30, județul arad, în vederea dezbaterii dosarului succesoral nr. 300/2004. (21300)

PREZICĂTOARE

Mirela, din Timișoara, felicitări

VALERIEI ZENA mi-a adus iubitul înapoi din prima ședință. Sunați 0257-267519, 0744.288.220. (21195)

ÎNCHIRIERI

Închiriez HALĂ 1000 mp, nouă, utilități, în Micălaca. Telefon 0744.664.730. (Ag. UTA. 908)

Închiriez SPAȚIU COMERCIAL ultracentral, Bd. REVOLUȚIEI, 129 mp, 3.000 Eu/ lună. Telefon 0744.555.686. (21296)

Închiriez (ofer) apartament 2 camere mobilat, ultracentral, 10 EU/zi. Telefon 0724.783.080, 232555. (21103)

Închiriez (ofer) casă lângă Jackson, bună depozit engros. Telefon 0742.032.935. (21172)

Închiriem garsonieră UTA, tot confortul, 70 EU/lună. Plata un an. Telefon 283479. (20860)

Primesc în gazdă, vilă, 2 fete, 2 băieți, 25 Eu, fără alte cheltuieli. Telefon 287996. (21183)

Închiriez SPAȚIU 100 mp, central, tip salon, amenajat. Telefon 280817. (21282)

Dau în chirie apartament central 46 mp, destinație bi-rou, 150 EU. Telefon 0722.349.168. (21374)

Închirieri (ofer) SPAȚIU COMERCIAL zonă centrală. Telefon 0723.664.377. (21385)

Ofer cameră, antreu, baie, în chirie, intrare separată. Telefon 276228. (21390)

PIERDERI

Pierdut carnet student eliberat de Universitatea Aurel vlaicu, pe numele Duma Cornelia. Îl declar nul. (21229)

Pierdut certificat de înregistrare eliberat de Oficiul Registrului Comerțului de pe lângă Tribunalul Arad, firma SC MITDOM SRL,seria B nr. 0000835. Îl declar nul. (21281)

Pierdut carnet șomaj eliberat de AJOFM Arad, pe numele Andriucă Irina. Îl declar nul. (21333)

✝ DECESE ✝

Cu adâncă tristețe în suflet anunțăm încetarea din viață a iubitei noastre mamă, soacră și bunică,

CUCU FLORICA

în vârstă de 80 de ani.

Înmormântarea va avea loc duminică, 18 iulie 2004, ora 14, de la Capela Cimitirului Pomenirea. Nu vom uita niciodată bunătatea și dragostea ei. Dumnezeu să o odihnească în liniște și pace! Familiile ARDELEAN DORINA și AUREL, COTORACI CORALIA și ADRIAN veșnic îndurerate.

Cu adâncă durere în suflet, anunțăm încetarea din viață, a celui care a fost un bun soț, tată și bunic

COSTEA MIHAI

născut în ȘEITIN, în vârstă de 80 ani. Înmormântarea va avea loc azi, sâmbătă 17 iulie 2004, la Cimitirul Pomenirea, ora 15. Dumnezeu să-l odihnească în pace! Soția, fiul, nora și nepoții.

Profund îndurerați, anunțăm plecarea în veșnicie, a iubitului nostru tată, socru, bunic și frate

LULUȘA PAVEL,

în vârstă de 83 ani. Înmormântarea va avea loc duminică, 18 iulie 2004, ora 15, de la domiciliu din satul PESCARI. Familia îndoliată HUZUR.

Cu profundă durere în suflet anunț moartea celei care mi-a fost soție și sprijin neprețuit,

CRIȘAN ANA.

Înmormântarea va avea loc astăzi, 17 iulie 2004, ora 14, din Arad, str. Ady Endre nr. 22, la Cimitirul Eternitatea (UTA). Soțul Crișan Pavel.

Cu adâncă durere anunțăm încetarea din viață, a celei care a fost soră și mătușă

SCURTU MARGARETA.

Înmormântarea azi, 17.07. 2004, ora 13, de la Capela „Demian", Cimitirul Eternitatea. Familia îndoliată.

Cu adâncă durere în suflet, anunțăm încetarea din viață, după o lungă și grea suferință, a iubitului nostru tată și socru

dr. PĂUNESCU TEODOR,

medic primar, în vîrstă de 78 ani. Dumnezeu să-l odihnească în pace! Înmormântarea va avea loc duminică, 18.07.2004, ora 13, de la Capela „Demian" Cimitirul Eternitatea. Familiile îndoliate PĂUNESCU și VERJINSCHI.

Cu adâncă durere anunțăm încetarea din viață a celui ce a fost un bun soț, tată și fiu

BĂLAN VASILE RADU,

în vârstă de 56 ani. Înmormântarea va avea loc duminică, la Cimitirul din Grădiște, ora 16. Dumnezeu să-l odihnească în pace! Nu te vom uita niciodată! Soția, fiii, nurorile și părinții.

✝ CONDOLEANȚE ✝

Suntem alături de familia ARDELEAN DORINA și AUREL, în marea durere pricinuită de decesul celei care a fost o bună mamă și soacră,

CUCU FLORICA

și transmitem sincerele noastre condoleanțe. Dumnezeu să o odihnească în pace! SERVICIUL ADMINISTRATIV al UNIVERSITĂȚII DE VEST „VASILE GOLDIȘ" din Arad. (f. 3708020)

Sincere condoleanțe familiei îndurerate, COTORACI CORALIA și ADRIAN la decesul celei care a fost o bună bunică,

CUCU FLORICA.

Să-i fie țărâna ușoară și Dumnezeu să coboare în sufletele celor dragi puterea de a depăși suferința. SERVICIUL ADMINISTRATIV al UNIVERSITĂȚII DE VEST „VASILE GOLDIȘ" din Arad. (f. 3708020)

Sincere condoleanțe familiei ÎNDURERATE DORINA și AUREL, pentru pierderea suferită prin decesul celei care a fost mamă și soacră,

CUCU FLORICA.

Dumnezeu să o odihnească în pace! FILIALA SATU MARE a UNIVERSITĂȚII DE VEST „VASILE GOLDIȘ" din Arad. (f. 3708020)

Suntem alături de familia ARDELEAN DORINA și AUREL în durerea provocată de pierderea celei care a fost mamă și soacră,

CUCU FLORICA.

Sincere condoleanțe și Dumnezeu să o odihnească în pace! Familia ARDELEAN GAVRIL. (f. 3708020)

CADRELE DIDACTICE și PERSONALUL TEHNICO-ADMINISTRATIV de la FACULTATEA DE BIOLOGIE și COLEGIILE UNIVERSITARE SILVIC și AGRICOL, sunt alături de d-na conf. univ. dr. DORINA ARDELEAN, în greaua încercare suferită prin pierderea mamei sale. Dumnezeu să o odihnească în pace! Sincere condoleanțe familiei îndurerate. (f. 3708020)

Sincere condoleanțe și întreaga noastră compasiunea familiei DORINA și AUREL ARDELEAN, acum, când se despart de mama și mama soacră,

CUCU FLORICA.

Dumnezeu s-o odihnească în liniște și pace! Familia SIMONA și LUCIAN TĂNASE.

Suntem alături de familia DORINA și AUREL ARDELEAN, la marea durere pricinuită de decesul mamei și mamei soacre,

CUCU FLORICA.

Dumnezeu s-o odihnească în pace! Familiile: IANCU și CAZAN.

Suntem alături de familia ARDELEAN DORINA și AUREL și transmitem sincere condoleanțe la decesul celei care a fost mamă și soacră,

CUCU FLORICA.

Dumnezeu să o odihnească în pace! Colectivul SERVICIULUI ECONOMIC al UNIVERSITĂȚII DE VEST „VASILE GOLDIȘ" din Arad. (f. 3708020)

Sincere condoleanțe familiei ARDELEAN DORINA și AUREL la decesul celei care a fost mamă și soacră,

CUCU FLORICA.

Dumnezeu să o odihnească în pace! Colectivul SERVICIULUI RESURSE UMANE al UNIVERSITĂȚII DE VEST „VASILE GOLDIȘ" din Arad. (f. 3708020)

Suntem alături de familia ARDELEAN DORINA și AUREL, în greaua încercare cauzată de moartea celei care a fost mamă și soacră,

CUCU FLORICA

și transmitem sincere condoleanțe! Dumnezeu să o odihnească în pace! OFICIUL JURIDIC al UNIVERSITĂȚII DE VEST „VASILE GOLDIȘ" din Arad. (f. 3708020)

Sincere condoleanțe familiei îndurerate ARDELEAN DORINA și AUREL, pentru pierderea suferită prin decesul celei care a fost mamă și soacră,

CUCU FLORICA.

Dumnezeu să o odihnească în pace! FILIALA SATU MARE a UNIVERSITĂȚII DE VEST „VASILE GOLDIȘ" din Arad. (f. 3708020)

☛ (Continuare în pag.15)

(Urmare din pag.14)

Conducerea FACULTĂȚII DE MEDICINĂ GENERALĂ și MEDICINĂ DENTARĂ este alături de familia prof. univ. dr. ARDELEAN AUREL și DORINA în greaua încercare suferită prin pierderea celei care a fost soacră și mamă,

CUCU FLORICA.

Dumnezeu să o odihnească în pace! (f. 3708020)

Sincere condoleanțe familiei prof. univ. dr. AUREL ARDELEAN, rectorul Universității de Vest „Vasile Goldiș" Arad, la pierderea celei care a fost

FLORICA CUCU,

mamă, soacră, bunică. Colectivul BIBLIOTECII UNIVERSITARE „TUDOR ARGHEZI" a UNIVERSITĂȚII „VASILE GOLDIȘ". (f. 3708020)

Întregul colectiv de cadre didactice al FACULTĂȚII DE MARKETING, MANAGEMENT, INFORMATICĂ al UNIVERSITĂȚII DE VEST „VASILE GOLDIȘ" ARAD transmite sincere condoleanțe colegei, conf. univ. dr. DORINA ARDELEAN, la decesul mamei. Transmitem aceleași simțăminte de compasiune întregii familii a domunului rector, prof. univ. dr. AUREL ARDELEAN. (21343)

Conducerea FACULTĂȚII DE DREPT ARAD este alături de domnul rector, prof. univ. dr. AUREL ARDELEAN, la decesul soacrei,

FLORICA CUCU

și transmite familiei profund îndurerate, sincere condoleanțe! (21344)

Suntem alături de familia ARDELEAN DORINA și AUREL în greaua încercare pricinuită de pierderea iubitei lor mamă și soacră,

CUCU FLORICA

și transmitem sincerele noastre condoleanțe. Dumnezeu s-o ierte și s-o odihnească în pace! Rectoratul UNIVERSITĂȚII DE VEST „VASILE GOLDIȘ" din Arad. (f. 3708020)

Transmitem sincere condoleanțe familiei COTORACI CORALIA și ADRIAN, la dureroasa despărțire de cea care a fost o bună și iubitoare bunică,

CUCU FLORICA.

Dumnezeu să o odihnească în pace! Rectoratul UNIVERSITĂȚII DE VEST „VASILE GOLDIȘ" din Arad. (f. 3708020)

Suntem alături de familia rectorului UNIVERSITĂȚII DE VEST „VASILE GOLDIȘ" din Arad, prof. univ. dr. AUREL ARDELEAN și DORINA, la trecerea în neființă a celei care a fost iubită mamă,

CUCU FLORICA

în vârstă de 80 de ani. Dumnezeu să o odihnească în pace! Sincere condoleanțe din partea tuturor angajaților FACULTĂȚII DE ȘTIINȚE UMANIST-CREȘTINE. (f. 3708020)

Un gând pios la trecerea în neființă a celei care a fost iubită soră, cumnată și mătușă,

CUCU FLORICA,

în vârstă de 80 de ani. SAMUIL-frate, OTILIA-cumnată, EUGEN și FELICIA-nepoți. (f. 3708020)

Suntem profund îndurerați la decesul celei care a fost iubită soră și mătușă,

CUCU FLORICA,

în vârstă de 80 de ani. VALERIA-soră, MARIUS, MARINCA și EMANUEL GREC- nepoți. Dumnezeu să o odihnească! Un gând de mângâiere pentru familiile ARDELEAN DORINA și AUREL, COTORACI CORALIA și ADRIAN în greaua încercare prin care trec. (f. 3708020)

Suntem profund îndurerați la trecerea în neființă a celei care a fost iubită mătușă,

CUCU FLORICA,

în vârstă de 80 de ani. Dumnezeu să o odihnească în pace! MIRCEA, MARIANA și MARCEL GREC. Un gând pios spre cei care trec acum prin momente grele, familiile: ARDELEAN DORINA și AUREL și COTORACI CORALIA și ADRIAN. (f. 3708020)

Suntem alături de colega noastră, dr. COTORACI CORALIA în marea durere pricinuită de decesul bunicii dragi,

CUCU FLORICA.

Sincere condoleanțe familiei greu încercate. Dumnezeu să o odihnească în pace! Colectivul SECȚIEI CLINICE MEDICALĂ I, Spitalul Județean Arad. (p)

Mulțumim tuturor celor care au fost alături de noi, prin prezență, condoleanțe, flori, la marea durere pricinuită de decesul iubitei noastre fiice, soții și mame,

MARIA BLIDIȘEL.

Dumnezeu s-o odihnească în pace! Familia îndurerată. (p)

Suntem alături de colegul nostru SELEȘ IULIAN, în greaua suferință pricinuită de moartea tatălui său drag. Dumnezeu să-l odihnească în pace! Colegii de la Facultatea de Teologie Ortodoxă A.S. ARAD. (21323)

Un ultim omagiu celei care a fost

RĂDULESCU BUBANI GEORGETA.

Sincere condoleanțe familiei îndoliate. Din partea colectivului SC ARĂDEANCA SA. (21339)

Cu adâncă durere ne exprimăm regretul pentru dispariția prematură a șefei și prietenei noastre,

RĂDULESCU BUBANI GEORGETA CARMEN.

Colectivul SC PRA SRL. (21336)

Copleșită de durere anunț pe această cale încetarea din viață a iubitei mele mame,

CRIȘAN ANA.

Fiica Geta și ginerele Romi Popa. (21337)

Cu adâncă durere în inimă anunț încetarea din viață a dragei mele bunici

CRIȘAN ANA.

Nepoata Delia Ioana Voștinar. (21357)

Îndurerați anunțăm stingerea din viață a scumpei noastre bunici,

CRIȘAN ANA.

Cu tristețe nepoții Ramona și Stelian cu familiile. (21357)

Aducem pe această cale un ultim omagiu celei care a fost o minunată bunică și o dragă mătușă,

CRIȘAN ANA.

Nepoata Ancuța și familia Frandeș. (21357)

Sincere condoleanțe și întreaga noastră compasiune dr. COSTEA GHEORGHE și familiei acestuia, la moartea tatălui. Colegii de CABINETUL MEDICAL ȘAGU. (21363)

Suntem alături de familiile RĂDULESCU și BUBANI în marea durere pricinuită de trecerea la cele veșnice, mult prea devreme, a distinsei doamne,

GEORGETA RĂDULESCU.

Dumnezeu s-o odihnească în pace! Familia MARIȘ. (21364)

Suntem alături de familia MIHIȚ CRISTIAN și CARMEN, în marea durere pricinuită de dispariția neașteptată a mamei

MIHIȚ FLORICA.

Sincere condoleanțe din partea familiei TIPEI și colectivului SC DIADIN SRL. (21368)

Suntem alături de familia prof.univ.dr. DORINA și AUREL ARDELEAN, în marea durere pricinuită de decesul mamei și îi transmitem sincere condoleanțe. Cumnații: EUGEN și VIORICA GAGEA, nepoții FLORENTINA, DACIAN și RĂZVAN. (Ag. Criș, 306)

Suntem alături de familia prof.univ.dr. DORINA și AUREL ARDELEAN, la trecerea în eternitate a dragei mame, soacre și bunici. Dumnezeu să o odihnească în pace! Sincere condoleanțe! Familiile CHICIN și NAAJI. (21376)

Colegii din D.S.P. Arad, sunt alături de domnul ing. GIURGI FLORIN în marea durere pricinuită de încetarea din viață a mamei dragi și transmit sincere condoleanțe. (21377)

Suntem alături de domnul prof. univ.dr. AUREL ARDELEAN și a doamnei conf. univ. dr. AUREL ARDELEAN la dispariția scumpei mame dragi

CUCU FLORICA

și transmitem sincere condoleanțe familiei îndoliate. Dumnezeu să-i odihnească sufletul ei blând! Departamentul Învățământ Preuniversitar „Vasile Goldiș". (21382)

Transmitem sincere condoleanțe familiei prof. univ. dr. AUREL ARDELEAN, în clipele grele pricinuite de decesul mamei soacre. Din partea familiilor: DAN DĂNUȚ și CIOBANU MONICA. (p)

Sincere condoleanțe familiei dr. COSTEA GHEORGHE la decesul tatălui său. Familia GROZAV IONEL și CORNELIA. (21383)

Ne exprimăm profunda compasiune și suntem alături de familia rector prof. univ.dr. AUREL ARDELEAN, la durerea pricinuită de pierderea mamei conf. univ. dr. DOINA ARDELEAN. Familia NICOLETA și FLORIN DUMESCU. (21387)

Suntem alături de prof. dr. DORINA ARDELEAN - președintă Club FAPA, la pierderea mamei dragi și transmitem sincere condoleanțe familiei îndoliate. Clubul FAPA - Arad. (21388)

Colegii din cadrul Compartimentului de Hematologie al Spitalului Județean Arad, sunt alături de doamna dr. CORALIA COTORACI în greaua încercare pricinuită de pierderea bunicii,

FLORICA CUCU.

Sincere condoleanțe! (21391)

Cu sufletele pline de tristețe, suntem alături de voi, la marea pierdere a celui care a fost

VASILE RADU BĂLAN.

Sincere condoleanțe familiei îndoliate! Familia VOICU EMANOIL și CARMEN (cuscri), familia VOICU ADRIAN și ANDREA și VOICU VASILE. (21395)

✝ COMEMORĂRI ✝

Au trecut 6 săptămâni de când ai plecat dintre noi, frate dragă,

GUI BORZ FLORIN.

Te vom avea mereu în gând. Petrică, Mărioara, Anca. (229, Lipova)

Pios omagiu, veșnică amintire la 3 ani de la dureroasa despărțire de cea care a fost soție, mamă și bunică,

ALDA ELENA

din Aldești. Dumnezeu să o odihnească în pace! Familia. (96, Sebiș)

Soția MARIOARA amintește celor care l-au cunoscut împlinirea unui an de la decesul, în data de 17 iulie a celui care a fost

NELU DEHELEAN din INEU,

născut în SELEUȘ. „Ți-am fost atât de dragi/ Și ce mult ne-ai iubit/ Spune tati dragă/ De ce ne-ai părăsit?/ Vor trece anii toți în șir/ Și vom îmbătrâni/ Doar mângâierea dragă tată/ În veci ne va lipsi." Copiii: VALENTIN și ANDREI. Nu te vom uita niciodată! (Ineu, 195)

S-a scurs un an de dor, regrete și duioase amintiri de când draga noastră mamă, bunică și străbunică,

SAV ELISABETA

din PĂULIȘ, a plecat în veșnicii. Dumnezeu să o odihnească în pace! Familiile: HARA, NIȚU și GOBÂRLA. (21264)

În amintirea mamei noastre,

ȘERB FLORICA.

Dragă mami, la mormântul tău păzit de-o cruce/ De 6 săptămâni de zile dorul tău mă duce/ Ai fost stâlpul vieții mele/ Atât cât ai trăit/ Ca raza de lumină ce iese dintr-un nor/ Te-ai dus și m-ai lăsat să-mi plâng zilele grele/ Să mă sfârșesc ducându-ți al tău dor. Fiul FLORIN ȘERB și nora FLORICA. (21320)

În amintirea celei care a fost

ȘERB FLORICA.

Azi, mai mult ca și oricând/ Dorul tău ne-apasă/ Ne-ai lăsat un gol în suflet/ Și-o mamă cu inima arsă/ Copiii îți plâng la cruce/ Unde dorul îi duce/ Acolo simt alinarea, mângâierea și-mpăcarea/ Lângă ei un nepoțel/ Care te strigă mereu: buna-buna-buna mea/ Iară eu soruța ta/ Încerc să le alin durerea. Azi, la cele 6 săptămâni de când ai plecat dintre noi, zicem Dumnezeu să te ierte și să te odihnească în pace! Familiile BĂLAN și TRIFA. (21321)

Pios omagiu, veșnică amintire, la 5 ani de la dureroasa despărțire de cea care a fost soție, mamă, bunică,

PUICA LUCREȚIA (din Socodor).

Dumnezeu s-o odihnească în pace! Familia. (UTA, 940)

Un gând de aducere aminte pentru cel care a fost soț, tată și bunic iubitor,

CÂLBU NICOLAIE

acum, când se împlinesc 5 ani de când a plecat dintre noi. Familiile: CÂLBU și ȚOLDAN. (21326)

Pios omagiu și veșnică amintire la un an de la decesul celei care a fost

KOVÁCS HAJNAL JUDITA.

Mulțumim celor care acordă un moment de aducere aminte. Familia în veci nemângâiată. (21332)

Se împlinesc 6 săptămâni de când a plecat dintre noi, scumpa noastră mamă,

POPOVICI LUCREȚIA.

Nu te vom uita niciodată suflet bun și blând. Te vor plânge mereu, copiii, nurorile și nepoții. Dumnezeu să te odihnească în pace! (21360)

Într-o zi frumoasă de „Sfântul Ilie" te-ai născut, într-o zi de mare sărbătoare „Sfânta Maria" ai plecat, Dumnezeu în ceruri te-a chemat și printre îngeri te-a așezat,

IASMINA FICA.

Azi, când a 13-a petală a florii vieții tale trebuia să se deschidă, să te îmbrățișăm, să-ți urăm „La mulți ani", aprindem o lumânare la tristul tău mormânt, cu dor nemângâiat, păstrându-ți vie amintirea. Trecerea timpului nu va șterge din memoria noastră chipul frumos și noblețea sufletului tău. Dormi în pace, iubita noastră fiică, nepoată, strănepoată și verișoară. Tata DĂNUȚ, mama OTILIA, bunica IVANCA și străbunica DESENCA. (21381)

✝ SERVICII FUNERARE ✝

RO STYL COMPANY

SERVICII FUNERARE COMPLETE

Magazin deschis și noaptea

ARAD STR. M. EMINESCU 22
peste drum de ARTEX
Tel. 214422, 0744.690.121

ACCESORII FUNERARE

Pentru că suntem producători de sicrie nu simpli comercianți, PUTEM FACE O REDUCERE REALĂ de 40% LA SICRIU, clienților care fac toate serviciile cu firma.

PLATA ȘI DUPĂ ÎNCASAREA AJUTORULUI DE ÎNMORMÂNTARE.

TRANSPORT intern și internațional.

IN MEMORIAM "KUKI"

SERVICII FUNERARE COMPLETE

Str. M Eminescu Nr.4
în curte
Tel: 211.929 - 0723.343.964

MAGAZIN DESCHIS LA ORICE ORĂ

OFERĂ:
- SICRIE 10 modele de la 900.000 - 3.400.000
- SICRIE LUX 6 modele de la 3.600.000-22.500.000

Mănere. Șuruburi, prosoape, lumânări, colaci și colivă
- LENJERIE 10 modele de la 350.000 - 2.000.000

Apelând la serviciile noastre (spălat, îmbrăcat, formolizat și transport) BENEFICIAȚI DE 20% REDUCERE LA SICRIU

GRATUIT Transportul sicriului la domiciliu Transport Intern și Internațional

Se poate plăti și după ridicarea ajutorului de înmormântare

S.C. B.A.T. ARAD S.A.

cu sediul în Arad, str. Poetului nr. 131/a

RECRUTEAZĂ

- tineri și tinere în vederea calificării în meseriile de lăcătuș și sudor

ANGAJEAZĂ

- electricieni întreținere mașini unelte
- electronist

Informații suplimentare la telefon 0257/273.242; 289.700, int. 117.

(3707988)

Societatea Comercială „IMAR" S.A.

cu sediul în Arad, Calea Aurel Vlaicu nr. 14,

Angajează urgent:

- cunoscător de LIMBA ITALIANĂ și LIMBA ENGLEZĂ, scris, citit, vorbit -

Relații suplimentare pot fi obținute de la serviciul „Organizare- personal - informatică" al S.C. „IMAR" S.A.- Arad, telefon 256.490, 256.491, 256.492, 256.493 - interior 241.

(0786230)

SC EXPERT SA Arad

Aduce la cunostința celor interesați, prin sentința judecătorului sindic nr. 1281/10.05.2004 dată în dosarul de faliment nr. 384/2004 aflat pe rolul Tribunalului Arad, împotriva debitoarei SC VLAD COM SRL s-a deschis procedura reorganizării judiciare cf. Legii 64/1995 modificată prin Legea 149/2004, numind ca administrator judiciar SC EXPERT SA Arad.

Comunicăm tuturor creditorilor că:

- Până la data de **12 august 2004** puteți transmite cererea de admitere a creanței în scopul înscrierii în tabelul creanțelor debitoarei SC VLAD COM SRL Arad. Conform dispozițiilor art.58^5 cererea de creanță va cuprinde: denumirea creditorului, sediul acestuia, suma datorată, temeiul creanței și mențiuni privind drepturi de preferință sau garanții. Vor fi anexate documentele justificative ale creanței și ale actelor de constituire garanții. Cererea de creanță se depune în 3 exemplare la Tribunalul Arad secția comercială, str. Gral. Vasile Milea, nr. 2 4 cu mențiunea : **" Cerere creanțe debitor SC VLAD COM SRL dosar reorganizare judiciară 384/2004 ".**
- Până la data de **30 august 2004**, se va întocmi tabelul preliminar al creanțelor, urmare a verificării acestora de către administrator conform dispozițiilor art.58^7 și următoarele din legea 64/1995 rep. modif. Legea 149/2004 și va fi prezentat în ședința judecătorului sindic din acea dată.

(c. 96/2004)

S.C. Tehnodomus S.A.

str. Petru Rareș nr. 28, Grădiște

ANGAJEAZĂ MACARAGIU pentru Telemac - 16 tone

Informații: tel. 276.775; 276.613; 276.618; 218778

(0786246)

S.C. DITRE INTERNATIONAL S.R.L

Angajează personal calificat și necalificat:

- **tapițeri**
- **croitori piele**
- **confecționere**
- **tâmplari**

Colocviul va avea loc la sediul firmei din Zona Industrială N-V, vis-a-vis cu Laguna Lights.

Se oferă salarizare avantajoasă, bonuri de masă, decontarea abonamentelor, transport gratuit.

Informații la tel. 0257/216.610. (0786237)

OFERTĂ EXTRAORDINARĂ

vânzare la licitație

Știind că în România,orice investiție imobiliară se poate dubla – cel puțin – în decurs de un an,

S.C. Concord Media S.A.

310085, Arad, Str. M. Eminescu nr. 55-57

Anunță o oportunitate unică de investiție pentru

INVESTITORII MOTIVAȚI

de perspectiva unui succes garantat,scoțând la vânzare unul din cele mai atractive active ale sale, situat în Arad, Calea Bodrogului FN.

Posibilități de dezvoltare, nelimitate.

Vânzarea se va face prin licitație cu strigare.

Documentația se poate cumpăra începând cu data de **25 martie 2004**, de la sediul societății.

Informații suplimentare se pot obține la telefoanele: **0257-280-751, 0722-684-631.**

(c.305/2004)

Tipografia MEDIAGRAF ARAD

- Realizează la cele mai mai accesibile prețuri:
- imprimate cu regim special
- agende, calendare, etichete
- ziare, reviste, afișe, pliante, cărți, invitații
- bilete, abonamente, imprimate înseriate sau neînseriate

ORICE LUCRARE TIPOGRAFICĂ PRINDE VIAȚĂ NUMAI LA MEDIAGRAF

Str. Feleacului F.N. telefon: 250902, fax: 250920

Convocator

Administratorul unic al S.C. COMAT Arad S.A., cu sediul social în loc. Arad, str. Câmpul Liniștii nr. 1, jud. Arad, înmatriculată la ORC Arad sub nr. J/02/49/1991, Cod unic de înregistrare 1687094, în temeiul Legii nr. 31/1990, republicată, convoacă **Adunarea Generală Extraordinară a Acționarilor**, pentru data de 04.08.2004, ora 12,00, la sediul societății, cu următoarea ordine de zi:

1. Majorarea capitalului social;
2. Diverse.

În situația în care la prima convocare nu se întrunesc condițiile de cvorum prevăzute de lege pentru desfășurarea lucrărilor adunării, se convoacă a doua Adunare Generală Extraordinară a Acționarilor, pentru data de 05.08.2004, ora 12,00, la sediul societății.

Vor participa acționarii care dețin acțiuni la data de referință 25.07.2004.

Administrator unic,
Ec. Toma Valentina

(0786247)

Firmă privată cu profil de sculărie și prelucrări de precizie, cu sediul în Vladimirescu

selectează pentru angajare:

- frezori
- rectificatori
- găuritori în coordonate
- controlori de calitate

Se caută persoane serioase cu calificare și experiență în domeniu, capabile să facă față cerințelor de calitate cerute de piața S.U.A.

Pentru informații și programări la interviu vă rugăm să sunați la: 514.944; 0744-396.175; 0741-931.881. (3708011)

S.C. Aeroportul Arad S.A.

organizează licitație deschisă cu strigare pentru închirierea de spații în incinta aerogării. Licitația are loc în data de 29.07.2004, ora 10, la sediul societății. Înscrierile până în data de 28.07.2004, ora 12.

Documentația de participare se găsește la sediul societății, contracost.

Informații la tel. 254.553; 254.542.

(0786248)

S.C. LA TORRE S.R.L

ANGAJEAZĂ

• Agent de vânzări

Condiții:

- experiență în domeniul mecanic
- studii - minim liceul
- carnet de conducere categoria B
- abilități de comunicare

Se oferă condiții de muncă deosebite și salariu atractiv.

Cererile sau CV-urile se depun zilnic la sediul societății din strada Patria nr. 14 (la fosta cantină TEBA).

Informații la tel.: 285.366

(c. 273/2004)

S.C. SPIACT CF ARAD S.A.

Calea Aurel Vlaicu nr. 10-12
Telefon 0257/257068

ANGAJEAZĂ

MUNCITORI:

- prelucrător prin așchiere (inclusiv strung automat cu cap revolver)
- electrician întreținere mașini unelte
- sudor electric și autogen
- șofer - tractorist

ȘEF COMPARTIMENT MARKETING

- studii economice sau inginerie economică industrială
- minim 3 ani în producție, cunoaștere o limbă străină

INGINER PROIECTARE, ȘTANȚE, MATRIȚE, SDV-URI.

(0786201)

Restaurantul Clubul Presei

Bd. Revoluției nr. 81

Tel: 0257/280.989 0722.639.554

Organizează nunți, botezuri, mese festive CELE MAI avantajoase prețuri DIN ARADI

AGENȚII DE PUBLICITATE

ale ziarului ADEVĂRUL în județul ARAD

SEBIȘ Radio „21" Sebiș
- Parcul Libertății 1 A
- Tel/Fax 311.067

LIPOVA
S.C. ELCOTRANS S.R.L.
Lipova
- Str. Bălcescu 16,
- Telefon 563.180
Fax 563.091
- Program 7,30-15,30

NĂDLAC „GYURIAN"
- agent publicitar Gyurian Bohuslav
- Telefon 0723.588.439
- str. Griviței Nr.76
- Program non-stop

GURAHONȚ
- Agent publicitar Alexandru Herlău
- Telefon 316.070
- Str. Gelu Ranoiu nr. 18
- Program 9,00 - 15,00

CHIȘINEU CRIȘ
Mag. S.C. VOLTA S.R.L.
(lângă Piața Obor)
- Agent publicitar Vasile Balint
- Telefon 0723.357.013

SÂNTANA Bibliotecă
- Agent publicitar Al. Victoria
- Telefon 462471
- Program 8,00 - 15,00

PÂNCOTA
S.C. ELIDOR
- Agent publicitar Cristina Mihăicuța
- Telefon 466.213
- Str. T. Vladimirescu 34
- Program 8,00 - 15,00

INEU
Primăria orașului Ineu
- agent publicitar Carmen Țole
- Telefon 0744.690.446
- Program 8,00 - 15,00

VÂRFURILE - MĂGULICEA
- agent publicitar Sida Voicu
- Telefon 318.442
- Program 8,00 - 15,00

SĂVÂRȘIN nr. 386
S.C. MULTI-RD TEHNIC S.R.L.
(fost Vânătorul)
- Telefon 557.489
- Program luni-vineri 8,00 - 16,00

ANUNȚURILE se primesc în regim de urgență și pot să apară în ziarul ADEVĂRUL de a doua zi. Telefon 280.904

SANPAOLO IMI BANK ROMANIA
CREDITE IMOBILIARE
- perioada creditare până la 20 de ani -
Dobânda:
- credite în valută: de la 7 % pe an -
- credite în LEI: de la 25% pe an -
Informații suplimentare
ARAD, B-dul Revoluției, nr. 88
TELEFON: 284 888; FAX: 285 202

ADEVĂRUL
Cotidian independent Arad

Partenerul întreprinzătorilor care se respectă
s.c. ARIS s.a. Arad
Calea Victoriei 33-35
Fax: 250.675
Tel: 256.488 257.337

Anul XVI, nr. 4267 | 16 pagini | LUNI, 19 IULIE 2004 | 6.000 lei
adevarul@arad.ro; adv.pub@arad.ro | http://adevarul.arad.ro
Publicație auditată de BRAT | Tiraj mediu zilnic vândut: 28 134

Începutul normalității

Doru Sinaci

Ion Iliescu și-a epuizat mandatele prezidențiale și nu mai poate să candideze la cea mai înaltă demnitate în stat, iar de poimâine - 21 iulie 2004 - uzinele piteștene scot definitiv din producție modelul de autoturism Dacia standard.

Oricât de banale par cele două știri evidențiate mai sus și oricât de puțină legătură ar exista între ele - cel mult o simplă coincidență - efectele pe care le vor produce în viața de zi cu zi a românilor fac împreună cât o revoluție.

Să ne explicăm. Ion Iliescu este, de departe, cea mai proeminentă personalitate politică a României din ultimii cincisprezece ani. S-a detașat într-atât din plutonul politicienilor autohtoni, încât orice confruntare democratică, electorală sau de idei, este serios viciată de sporul de popularitate de care se bucură „tătucul națiunii". Această stare de lucruri a produs, prin efect, și o stare de așteptare în rândul electoratului român. Milioane de amărânșteni, care trăiesc dureros la limita sărăciei, „așteaptă", în fiecare lună câte ceva de la stat. Fie o indexare a pensiei, fie o gratuitate sau un spor salarial, fie o subvenție agricolă sau o locuință...

Această așteptare (sau „încremenire în proiect" - cum îi spunea un reputat filosof contemporan) este una dintre cauzele majore ale rămânerii noastre în urma țărilor vecine, din punct de vedere economic.

La alegerile generale din toamnă, Ion Iliescu nu mai poate candida la funcția supremă în stat. Ceilalți candidați, indiferent de numărul lor, nu se bucură nici unul de poziția „tătucului", iar electoratul rural sau urban - periferic are șanse reale să iasă din starea de așteptare de până acum. Cât despre Ion Iliescu, domnia sa va rămâne în continuare un lider politic strălucit, indiferent de poziția pe care o va ocupa după predarea mandatului, iar „starea de așteptare" despre care vorbeam nu-i poate fi imputabilă.

(Continuare în pagina 6)

Foto: Șt. Matyas

Aradul - un magnet pentru investitorii străini

A concluzionat Theodor Stolojan după ce a vizitat câteva platforme industriale

Președintele PNL Theodor Stolojan s-a aflat, la sfârșitul săptămânii trecute în municipiul Arad, unde a participat la o serie de evenimente politice și culturale. Nu în ultimul rând, președintele Theodor Stolojan însoțit de vicepreședintele CJA Gavril Popescu, deputatul Titus Gheorghiof și alți lideri liberali, au vizitat sâmbătă dimineața mai multe societăți comerciale care își desfășoară activitatea în Arad.

Vizitele făcute la societățile Takata-Petri, Astra-Bus, COTTA Internațional și BOS l-au făcut pe președintele Theodor Stolojan să declare următoarele: **„Am rămas deosebit de impresionat de ceea ce am văzut. Într-adevăr sunt realizări remarcabile pentru arădeni și pentru județul Arad. Aradul fiind la granița de vest a țării este un magnet pentru investițiile străine. Ne-am dori ca întreaga țară să devină un astfel de magnet pentru investitorii străini".**

Daniel Albu

La fabrica de volane, Stolojan încearcă volanul cu care speră să conducă România

S-au scumpit biletele de tren

Creșterea tarifelor la energia electrică și carburanți a generat scumpirea biletelor de tren cu 6 la sută. Măsura a intrat în vigoare la sfârșitul săptămânii trecute, reprezentanții Societății Naționale de Căi Ferate spunând că majorarea face parte din angajamentul asumat de Guvern față de Fondul Monetar Internațional.

Ultima creștere de preț a biletelor de tren a avut loc în 15 februarie 2004.

C. T.

La PNL Arad

Bătălie dură pentru Parlament

Pag. 4

La închiderea ediției

De ieri, Craiul și Crăiasa Apusenilor sunt arădeni!

„Mesagerii" folclorului arădean care au participat la manifestările de pe Muntele Găina au dovedit din nou că sunt cei mai buni. **Oana Dărău** și **Ovidiu Pașca**, ambii din Sântana, au câștigat cele mai râvnite titluri puse în joc, respectiv **Crăiasa Munților Apuseni** și **Craiul Munților Apuseni**. Cei doi au evoluat în cadrul unui spectacol de excepție oferit de către interpreții și dansatorii de muzică populară din mai multe localități ale județului, spectacol care le-ar fi adus, cu siguranță, marele premiu, dacă acesta s-ar mai fi acordat. Din păcate, anul acesta s-a renunțat la decernarea titlului pe care județul Arad l-a câștigat de trei ori consecutiv. Vom reveni cu amănunte.

Simion Todoca

Incendiu devastator pe șoseaua Arad - Timișoara

Pag. 4

Festivalul Național al Berii

Un eveniment estival unicat - savurat din plin de arădeni

● Prezența a fost peste așteptări - semn că manifestarea are viitorul asigurat

Foto: Margareta Szego
Daniel@ și Liviu Guță

Stadionul „Astra" a fost plin până la refuz și în a doua zi a Festivalului Național al Berii. Mii de arădeni au luat cu asalt locația în care aveau să se desfășoare alte două zile de neuitat. Muzică bună, de toate genurile, pentru toate gusturile, prezentări de modă, concursuri, bere, mici, jocuri de artificii, distracție maximă - acestea au fost doar câteva dintre elementele care au făcut ca atmosfera să fie una incendiară.

A doua seară a festivalului a debutat printr-un concurs de „tricouri ude", la care au participat manechinele de la Prima Models, ce au asigurat atmosfera de dans pe scenă pe tot parcursul festivalului. Cea mai îndrăzneață dintre acestea care s-a mișcat cel mai senzual udându-se cu... apă minerală a fost răsplătită cu o excursie în străinătate. Din păcate, curiozitatea noastră de a afla locul ce urmează vizitat de tânăra câștigătoare nu a fost satisfăcută, pentru că prezentatorul timișorean **Cătălin Ilie** a fost cam „obosit". De fiecare dată când a anunțat marea excursie a încurcat destinația. Prima dată a spus că excursia va fi la Veneția, iar când s-a desemnat câștigătoarea, destinația a fost Viena. De fapt, ce mai contează! Important este că senzuala manechină va ieși din țară sau, poate...

Nadia Bodran
Ana-Maria Stoica

(Continuare în pagina 5)

ALGLASS Plus
TÂMPLĂRIE DIN AL. SI PVC
CALITATE GERMANĂ - PREȚURI DE EXCEPȚIE
PLATA ÎN RATE FĂRĂ AVANS - FĂRĂ GIRANȚI
Str. Roșiori nr. 26;
tel: 272812; tel./fax: 289053
(c.703/2003)

Meditația zilei

„Furnica nu răstoarnă muntele, dar îl poate muta din loc: încet însă, bucățică după bucățică."

- (Ioan Slavici)

Calendar

Luni, 19 iulie

Astăzi, Soarele răsare la ora 5 și 49 de minute și apune la ora 20 și 54 de minute. Au trecut 200 de zile din acest an. Au mai rămas 166 de zile până în 2005.

Praznicul zilei: Biserica ortodoxă: Cuv. Macrina, sora Sf. Vasile cel Mare; Cuv. Die; Cuv. Serafim din Sarov; **Biserica greco-catolică**: Cuv. Macrina, sora Sf. Vasile cel Mare; Cuv. Die; **Biserica romano-catolică**: Arsenie

Comenzi taxi

- ALFA PLUS 949; 349.349
- TAXI ALFA 22.88.88; 25.25.26; 0723-200.301; 0745-50.60.70
- TAXI ARAD 244.244; 274.444; 0722-755.440
- DIESEL STAR 212.222; 0722-361.011; 0745-645.645
- FAVORIT 280.000; 281.111; 0740-083.333; 0742-409.992
- EUROPA 275.555; 0723-677.555; 0744-828.163
- VALI DIESEL 280.705; 280.100
- MÎRCO MILI 230.530; 230.730; 0740-152.828; 0723-062.366
- DELMAR 229.220
- TAXI VERBIȚĂ 944; 0726.336.969; 0741.200.300;

CINEMATOGRAFE

DACIA (tel. 255.576): Omul Păianjen (2) (SUA) 11; 14; 17; 20.

Am pornit la drum
TAXI VERBIȚĂ
0726-33.69.69
0741-200.300
944
PREȚ - 8990/km
Siguranță rapiditate-confort
(c.a. 803/2004)

Piața de mașini

Dacia Break (2002) - 3300 Eu, Audi 200 Quatro (1991) - 3800 Eu, Opel Vectra (1999) - 3950 Eu, Ford Sierra (1992) - 3950 Eu, Opel Ascona (1985) - 1600 Eu, Renault Clio (1991) - 3600 Eu, Dacia 1410 (1991) - 1050 Eu, Opel Kadet (1990) - 2350 Eu, Ford Mondeo (1994) - 5600 Eu, Dacia Combi (1998) - 22 de milioane de lei, BMW 320 D (2001) - 15300 Eu, Opel Astra (1998) - 6450 Eu, VW Passat (2000) - 10200 Eu, Fiat Punto (1995) - 3900 Eu, VW Passat (1991) - 4400 Eu, Opel Astra (2001) - 8500 Eu, Mercedes E 320 (1992) - 7500 Eu, Audi A4 (2002) - 15950 Eu, Alfa Romeo (1986) - 2200 Eu, Renault 5 (1988) - 1800 Eu, Dacia Super Nova (1999) - 2600 Eu, Daewoo Matiz (2002) - 5000 Eu, Mercedes Cobra (1979) - 1780 Eu, Mitsubishi Pajero (1988) - 6450 Eu, Opel Corsa (2004) - 8700 Eu, Opel Zafira (2002) - 10900 Eu, Opel Calibra (1992) - 5600 Eu, Seat Leon (2001) - 9200 Eu, Jeep Cherokee (1999) - 12800 Eu, Ford Escort (1995) - 5300 Eu, BMW 2500 (1991) - 7000 Eu, Dacia Super Nova (2002) - 3400 Eu, VW Passat (2002) - 12500 Eu, Peugeot (2001) - 7950 Eu, BMW Z3 (1993) - 13500 Eu, Dacia 1300 (1977) - 550 Eu, Dacia 1310 (1989) - 1050 Eu, VW Bora (2000) - 11350 Eu, Renault Megane (1997) - 5700 Eu, Volvo 460 (1996) - 6.050 Eu, Skoda Fabia (2000) - 8300 Eu, Audi A6 (2001) - 15300 Eu, Vw Golf (2000) - 8800 Eu, BMW 525d (2000) - 14900, Skoda Octavia Elegance (2001) - 9900 Eu, Nissan Terrano II (1989) - 12.000 Eu, Dacia 1310 (1993) - 800 Eu, Range Rover (1989) - 4800 Eu.

C. M.

Foto: Marcel Canciu

CUR$UL VALUTAR

VALORI ÎNREGISTRATE LA SFÂRȘITUL SĂPTPĂMÂNII

Denumirea valutei	BNR	BCR		BRD		Banca Transilvania		Banca Românească		Banca Romexterra		Alpha Bank	
		C	V	C	V	C	V	C	V	C	V	C	V
Euro	41055	40600	41100	40560	41160	40650	41200	40700	41200	40650	41150	40600	41090
Dolar S.U.A.	33207	32800	33300	32730	33360	32750	33350	32814	33344	32810	33280	32820	33350
Forint	164	154	170	157	167	158	166	-	-	160	166	-	-

Meteo

Vremea va fi frumoasă și se va încălzi. Cerul va fi variabil, mai mult senin noaptea și dimineața. Vântul va sufla în general slab.

Temp. min.: 31 la 33°C

Temp. max.: 16 la 18°C

Horoscop

Luni, 19 iulie 2004

Berbec (21.03-20.04). Fiți mai modești, deoarece statutul pe care îl aveți nu vă permite să fiți mândri.

Taur (21.04-20.05). Vă simțiți mai nesiguri pe dvs. și este posibil să nu duceți la îndeplinire tot ce v-ați propus pentru astăzi.

Gemenii (21.05-20.06). Energia este la cote maxime, iar dvs. vă simțiți în stare să demarați proiecte interesante.

Rac (21.06.-22.07). Farmecul dvs. este incontestabil, dar tendința de a nu trata cu suficientă atenție și înțelegere problemele partenerului poate duce la tensiuni în relația cu acesta.

Leu (23.07-22.08). Sunteți foarte inspirați în ceea ce privește punerea în practică a unor decizii luate până acum.

Fecioara (23.08-22.09). Astăzi depuneți eforturi pentru a comunica eficient cu cei din jur. Asigurați-vă momente de relaxare spre sfârșitul zilei.

Balanța (23.09-22.10). Priviți cu mai multă detașare problemele ivite la serviciu, pentru a nu vă tensiona foarte tare.

Scorpion (23.10-21.11). Vă amintiți cu plăcere împreună cu un prieten de unele clipe care v-au adus bucurie în suflet.

Săgetător (22.11-21.12). Nu prea sunteți în apele dvs., mai ales că se ivesc o multime de probleme.

Capricorn (22.12-19.01). Nu ar fi rău să dați dovadă de mai multă prudență, de metodă și de organizare în ceea ce întreprindeți.

Vărsător (20.01-20.02). Cei căsătoriți vor avea ocazia să își îmbunătățească relația de cuplu, iar celibatarii vor avea prilejul să cunoască persoane pline de farmec.

Peștii (21.02 -20.03). Din punct de vedere fizic sunteți într-o formă bună, însă nu trebuie să abuzați de acest lucru.

UTILITARE

PIEȚE, TÂRGURI

Astăzi este zi de piață la Curtici, Nădlac, Bocsig, Gurahonț, Moneasa, Pilu, Vladimirescu. Tot astăzi se organizează târg săptămânal la Gurahonț, și Bârzava.

Mâine, marți, este zi de piață la Sebiș, Almaș, Apateu, Semlac, Sântana, Șilindia, Vârfurile.

PRIMĂRIA MUNICIPIULUI

Program de relații cu publicul (camera 5) luni-miercuri-vineri între orele 8-12; marți-joi între orele 8-12; 15-17 - tel. 284.744, tel. centrală 281.850.

FARMACII DE SERVICIU

● Farmacia **REMEDIUM** Arad, B-dul Revoluției nr. 52-54. Program luni-vineri: 7,30-20,00; sâmbătă 8,00-14,00. Telefon 233.195. Eliberează medicamente compensate și gratuite.

● Farmacia **„ALEXANDRA"**, str. Tribunul Dobra, nr. 24 (stația tramvai Boul Roșu), tel. 282.062. Program luni-vineri: 7-22; sâmbăta: 8-18; duminica: 9-15. Eliberează medicamente compensate și gratuite

● Farmacia **„OMNIAFARM"**, Calea Aurel Vlaicu, Bl. Z28, cu program zilnic de la orele 8,00-22,00. Telefon 271.724. Eliberează rețete gratuite și compensate.

● **Nou!** Seriozitate și promptitudine la **Farmacia GENȚIANA**, str. Aleea Muncii nr. 5 (zona Gara Aradul Nou). Program: luni-vineri 8,30-20,30; sâmbătă 9,00-14,00. Telefon 288.777. Onorăm rețete compensate și gratuite.

● Farmacia **ADONIS** - Calea Radnei Bl. 255/A (stația tramvai Miorița - Micălaca). Telefon 279661. Program: luni - vineri 8,00 - 20,00. Sâmbătă 8,00 - 15,30. Duminica 9,00 - 14,00. Eliberează medicamete compensate și gratuite.

● Farmacia **MELISSA** - medicamente alopate și homeopate. Onorăm și rețete gratuite și compensate. Tel. 219.588, Micălaca, str. Abrud nr. 80, bl. 219. Orar: luni-vineri 8-20, sâmbăta 9-16.

URGENȚE STOMATOLOGICE

Cabinetul de pe str. Crișan (în spate la Gionelli) are program non-stop. Telefon: 253794.

UROLOGIE

Cabinet urologie (în clădirea Policlinicii Municipale). Program zilnic, inclusiv sâmbăta, între orele 9-12, telefon 213036.

OFTALMOLOGIE

Cabinet Dr. Țurlea Magdalena, medic primar oftalmolog, oferă consultații oftalmologice, prescriere și prelucrare computerizată de ochelari, lentile de contact, ochelari de soare etc. Str. Miron Costin, bl. 9 (lângă „Casa Albă"), tel. 253.523.

DISPENSAR VETERINAR

Dispensarul veterinar din Aradul Nou efectuează zilnic, orele 8-16 (sâmbăta 8-12 și duminica) examen trichineloscopic, vaccinări antirabice și sterilizări câini-pisici, însămânțări artificiale. Telefon 287.298

Dispensarul veterinar din Curtici: examen trichineloscopic, vaccinări, tratamente, consultații, la toate speciile de animale. Telefon 464.145

ÎNTRERUPERI DE CURENT

În județ: Luni, 19.07., orele 9-14: Susag

Marți, 20.07., orele 9-14: Bd. Iuliu Maniu Bl. P1, P2

În județ: marți, 20.07, orele 9-15: Radna - p.

CITIREA APOMETRELOR

Luni, 19 iulie: Bl. D. I. Suciu, Bl. 201-255, 326-367, 701-734 Micălaca, Bl. O. Ghibu, Bihorului, Bl. P. Rareș, Romanței, Războieni, Comunarzilor, Bl. A, N, U, X Calea A. Vlaicu, Bl. Predeal, Cocorilor, Inului, Pelinului, Bl. Faleza Sud; Bl. Calea Romanilor, Haiducilor, Bl. Banu Mărăcine, Ghiba Birta, Abrud, Digului, Șt. O. Iosif, Salontei, Porumbacului, Vulturilor, Veseliei, Mehedințeanu, Filotei, Volta, Lungă, Rodnei, L. Rrebreanu, Târgului

ADMINISTRAȚIA FINANȚELOR PUBLICE

Administrația Finanțelor Publice a municipiului Arad: Asistență contribuabili (impozitul pe venitul global) - telefon 280633, 280733, int. 198 (persoane fizice) și 125 (persoane juridice) între orele 8,00-12,00. Informații suplimentare la www.finantearad.ro

TELEFOANE DE URGENȚĂ

POMPIERI 981; 251.212

AMBULANȚĂ ARAD - 961 sau **251.313**

POLIȚIE: 955

Numărul de centrală telefonică al I. J. P. (Inspectoratul Județean de Poliție) Arad: 207.100.

S. C. DISTRIGAZ-NORD S. A. TÂRGU MUREȘ

Sucursala de Distribuție a Gazelor Naturale Arad, Dispeceratul permanent - telefon 218.928; 256.928

DERANJAMENTE CURENT ELECTRIC 235.991

INFORMAȚII CFR 231.777

S. C. SALUBRITATE S. A. ARAD

Dispecerat între orele 7,00 - 19,00, tel.: 280.873

PROTECȚIA CONSUMATORULUI

B-dul Revoluției, nr. 50. Telefon: 257049

DIRECȚIA DE SĂNĂTATE PUBLICĂ - serviciul de permanență: 254.438

GARDA FINANCIARĂ

B-dul Revoluției nr. 79, telefon: 280971

INSPECTORATUL TERITORIAL DE MUNCĂ ARAD

Str. Episcopiei nr. 11-13, tel.: 211762, 211862, 257251

AGENȚIA JUDEȚEANĂ PENTRU OCUPAREA FORȚEI DE MUNCĂ

Str. Gheorghe Lazăr nr. 20, tel: 281998, 211791

POLIȚIA DE FRONTIERĂ: tel.: 959

ADEVĂRUL
Cotidian independent Arad
Editor: S.C. ADEVĂRUL Arad S.R.L.
COD FISCAL R 1681938 ● COD SICOMEX 19.604 ● CERTIFICAT J 02/1886 / 31 X 1991 ● COD SIRUES 020956601 ● ISSN 1220 - 7489

Consiliul de administrație: președinte - MIRCEA DORGOȘAN, telefon 281802, 280625; **vicepreședinte - MIRCEA CONTRAȘ**, telefon 280854; **membri: LIZICA MIHUȚ**, telefon 280070, **ȘTEFAN TABUIA**, telefon 280854, **MIRCEA ȚÎȘCĂ**, telefon 280904.

Colegiul de redacție: ȘTEFAN TABUIA (redactor-șef), telefon **280854**; **MARCEL CANCIU** (șef secție foto), telefon **281701**; **ALEXANDRU CHEBELEU** (șef secție sport), telefon **281701**; **GABRIELA GROZA** (secretar general de redacție), telefon **280854**; **VASILE FILIP** (șef secție cultură-învățământ-tineret), telefon **280003**; **IOAN IERCAN** (șef secție politică), telefon **280943**; **TRISTAN MIHUȚA** (șef secție probleme sociale - investigații), telefon **281855**; **DORU SAVA** (șef secție economic), telefon **281738**; **NICOLAE OPREAN** (șef secție actualități), telefon **280003**; **MIRCEA ȚÎȘCĂ** (șef secție publicitate și difuzarea presei), telefon **280904**; **MIRCEA CONTRAȘ** (vicepreședinte al consiliului de administrație), telefon **280854**; **MIRCEA DORGOȘAN** (președinte al Consiliului de administrație), telefon **281802, 280625.**

Redacția și administrația: 310130 Arad, Bd. Revoluției nr. 81. Telefoane: SECRETARIAT - 281802, fax 280655, 280625; ADMINISTRAȚIE - CONTABILITATE - 281797; MICA PUBLICITATE - 210775; MAREA PUBLICITATE - 280904; CLUBUL PRESEI - 280989.

Tiparul executat la S.C. MEDIAGRAF S.A. ARAD, str. Feleacului F.N., telefon 250902, fax 250920

Adresa Internet http://adevarul.arad.ro

HEMOROIZI
Cabinet privat Dr. ONIȚA
Consultații și tratament proctologic complet
Semne de alarmă:
➢ exteriorizarea hemoroizilor
➢ sângerarea
➢ durerea
➢ mâncărimea anală
Tratamentul:
➢ Nu necesită internare, anestezie și nici operație în 90% din cazuri
➢ Rezultate foarte bune
➢ Tarife reduse
ARAD TIMIȘOARA
www.madestetic.ro Tel. 0740.336.899; 210067 (4044284)

A.T.I.P.O. 1
Călătorii prin noi în Europa!
PRIMA AGENȚIE SPECIALIZATĂ ÎN TIKETING AUTO
sună REZERVĂRI ȘI INFORMAȚII: caută
TEL.: 254.745, 281.028, 0788.43.68.48
Ofertă specială
TRANSPORT INTERNAȚIONAL DE PERSOANE
AUSTRIA-ITALIA-SPANIA-PORTUGALIA-GERMANIA-BELGIA-OLANDA-FRANȚA
SPANIA 110 EURO REPREZENTANȚA LUCKY TOUR - SAIZ TOUR societate spaniolă - română
GERMANIA 49euro, BELGIA, OLANDA 130euro REPREZENTANȚA DOUBLE Y, ADRIANA TURISTIK, PRIAMUS, TRANSILVANIA TRANSPORT societăți germano - române
ITALIA 80 EURO REPREZENTANȚA ERIKA INVEST, SAMEX, ADRIANA TOURISTIK
NOU zilnic
(c. a. 689/2003)

„Sanitarii pricepuți" - la faza națională

Câștigătorii fazei județene a concursului „Sanitarii pricepuți" s-au întors zilele trecute acasă după un succes înregistrat la faza națională a aceleiași competiții. **Estera Ailenii, Ionela Trifoi, Dorin Dascălu, Virgil Andru și Gabriela Malița,** toți elevi ai clasei a X-a D a Liceului Adam Muller Guttenbrunn au câștigat o mențiune, participând alături de alte 47 de echipaje din întreaga țară. „Chiar dacă la proba teoretică am luat nota maximă, problemele au apărut la proba practică, unde am fost depunctați pentru niște detalii, unde am avut de simulat acordarea primului ajutor în cazul unui accident cu fractură de gambă și arsură gradul II la antebraț", afirmă Estera Ailenii, una dintre participante.

În pofida faptului că nu s-au clasat printre primii trei câștigători, coordonatorii echipajului sunt mândri de ei. **„Este un echipaj relativ nou, care participă pentru prima dată la o astfel de competiție. Cu mândrie trebuie să spun că din câte grupuri am pregătit, ei sunt cei mai ambițioși și mai dornici de a cunoaște. Au folosit fiecare moment pentru a-și consolida cunoștințele"**, afirmă d-na **Felicia Sala,** unul dintre coordonatorii grupului.

Foto: M. Szego

Cei cinci adolescenți sunt mulțumiți că prin această activitate au dobândit experiență atât în ceea ce privește intervenția practică în cazul unui accident cât și în ceea ce înseamnă viața în general. Toți sunt decișI acum să urmeze calea medicinei, asta fie însemnând o facultate, fie o școală postliceală.

Felicitări și succes pe mai departe!

M. Popescu

Metrologii avertizează comercianții din piețe

După finalizarea acțiunii de verificare a balanțelor folosite în agricultură, metrologii arădeni vor relua controalele din piețe. Inspectorul șef adjunct al Direcției Regionale de Metrologie Legală Timișoara, ing. Ioan Stanciu, avertizează agenții economici că, potrivit actualelor reglementări, neregulile costatate în utilizarea mijloacelor de măsurare, se pot lăsa cu amenzi cuprinse între 50 și 100 de milioane de lei. **„Noi suntem conștienți de faptul că sancțiunile pe care le putem aplica unor comercianți mai mici, îi poate termina cu totul pe aceștia. Inspectorii sunt însă obligați să aplice legea, chiar dacă este aspră. De aceea, îi atenționăm, încă o dată, pe toți să respecte prevederile metrologice"**, declară ing. Ioan Stanciu.

Potrivit Ordonanței Guvernului numărul 20 din 1992, pentru cântarele folosite în tranzacții comerciale trebuie obținute periodic așa-numitele vize metrologice, care, timp de 1 an de zile, certifică funcționarea în condiții bune a balanțelor. **„În cazul în care cântarele se deteriorează sau pur și simplu se observă că apar erori la măsurare, chiar dacă încă n-a trecut un an, utilizatorii sunt obligați să procedeze la reverificarea mijloacelor de măsurare potrivit legii"**, explică domnul Ioan Stanciu.

C. Trif

Sprijin pentru elevii de etnie rromă!

Proiectul „Școala și Educația, Mijloc și Metodă spre o Societate Multiculturală" a revenit în discuțiile consilierilor județeni arădeni, aceștia aprobând suplimentarea fondurilor petru anul în curs cu 1, 639 miliarde de lei. Acest program suportat atât din fonduri Phare cât și din bugetul județului constă în sprijinirea instituțiilor de învățământ preuniversitar de stat frecventate de copiii de etnie rromă. La nivelul județului nostru, programul este implementat de către Inspectoratul școlar și CJA în cinci localități, precum: Curtici, Sântana, Pecica, Șiria și Țipari.

El presupune efectuarea unor lucrări de reabilitare a imobilelor în care funcționează aceste unități, dotarea cu echipamente și material didactic, servicii de servire a hranei pentru copiii rromi aflați în activitatea de recuperare și organizarea unor școli de vară pentru această categorie socială.

Valoarea totală a proiectului este de 491.684 de Euro, 89,1% fiind suportată din fonduri Phare în timp ce diferența este asigurată prin contribuția Consiliului Județean Arad.

M. Popescu

Cronica măruntă

● Polițiștii îl cercetează în stare de libertate pe **Vasile Cârpaci**, de 28 de ani, din Covăsânț, fără ocupație, care a urcat la volanul unei Dacii fără a poseda permis de conducere.

● Au rămas fără permise de coducere, fiindcă au urcat la volan doar după ce au consumat alcool, **Adrian Chirilă**, de 23 de ani, din Arad și **Florin Geantă**, de 34 de ani, din Munteni - Buzău. Își vor recăpăta permisele după ce vor trece trei luni.

● Doi minori, unul din Dieci și altul din Vladimirescu, de 15, respectiv 14 ani, sunt cercetați de polițiști în stare de libertate, pentru comiterea infracțiunii de furt. Cei doi au sustras un capac de canal din Vladimirescu, confecționat din fontă, care a fost, în cele din urmă, recuperat.

● **Alexandru Dehelean,** de 31 de ani, din Arad, în timp ce rula pe Calea Zimandului, din municipiu, la schimbarea benzii de mers a intrat în coliziune cu autoturismul condus regulamenar de **Gheorghe Dunca**, de 28 de ani, din Sânleani. În urma coliziunii, mașina condusă de Dunca s-a izbit de un stâlp și s-a răsturnat. Au fost accidentați ușor **Gheorghe Dunca, Florica Dunca**, de 26 de ani și **Cristian Pașca,** de 22 de ani. Polițiștii au stabilit că accidentul s-a produs ca urmare a faptului că Dehelean nu s-a asigurat la schimbarea benzii de circulație. Accidentul a avut loc în după-amiaza zilei de sâmbătă.

● Compania de transport public Arad va achiziționa în perioada imediat următoare trei autobuze de capacitate mică și șapte autobuze de capacitate medie. Mijloacele de transport în comun amintite vor fi achiziționate cu acordul consilierilor CJA printr-un contract de leasing.

● Direcția pentru Protecția Plantelor și alte Servicii a fost abilitată la finele săptămânii trecute să concesioneze activitatea de organizare a licitației pentru serviciile de salubrizare în punctele de trecere a frontierei din Nădlac, Vărșand și Turnu. Măsura a fost luată de consilierii CJA, având în vedere expirarea contractului încheiat pentru acest gen de servicii.

Piața HOBBY

Păsări mici

Papagal peruș standard: 200.000 de lei, papgal Penant - 100 Eu, Micul Alexandru: 100 Eu, Canar - 1 milion de lei, papagal Nimfa: 400.000 de lei, papagal Rozelă: 1,5 milioane de lei, zebre australiene: 250.000 de lei/perechea, papagal capră - galben: un milion și 100 de lei, Marele Alexandru - 100 Eu, Papagal cântător: 450.000 lei.

Pești acvariu

Plati: 15.000/pereche, cărășei: 50.000 lei/buc., sanitar: 35.000 de lei/buc, conconius: 10.000-15.000 lei/buc., gupii: 20.000 lei/buc., scalari: 10.000 lei/buc, tetrazona: 10.000 lei/buc, caras auratus: 50.000 lei/buc, molinezia: 15.000 lei/perechea, sifo: 10.000-15.000 lei/buc., melci de acvariu: 10.000 lei/buc, pește algelofil: 500.000 lei/buc.

Animale domestice și de companie

Porumbei suromani - 700.000 lei/perechea, porumbei kinch - 500.000 lei/perechea, hamster (matur) - 100.000 lei, hamster (pui) - 50.000 lei.

porumbei poștași - 500.000 lei/buc., găinușă și cocoșel porțolan - 300.000 lei.

Unelte și accesorii pentru pescuit

Plumb: 5.000-4000, scăriță pentru nylon: 10.000 lei, muște artificiale: 10.000 lei/buc., mulinete performante: 80 Euro, plută pentru știucă: 35.000 lei, juvelnic: 50.000-100.000 lei, cârlige: 2.000-3.000 lei/buc, râme roșii sau negre: 10.000 lei/porție, cucoț: 10.000 lei/porție, mulinete: 200.000-650.000 lei, băț simplu: 200.000-300.000 lei/buc., momeală porumb: 35.000-70.000/borcan.

Hrană pentru animale

Amestec pentru papagali: 10.000 de lei/porție, mâncare dafny pentru pești: 10.000-20.000 lei/pliculeț, purici de baltă uscați: 6000 lei/pachet, semințe in: 15.000 lei/500 g, tutiflex (mâncare pentru pești de acvariu): 11.000 de lei/porție, semințe de rapiță: 10.000 lei/pungă, larve de țânțari roșI pentru pești - 20.000 de lei/cutie, palaris: 15.000 lei/500 g., semințe cânepă: 10.000 lei/200 g, amestec pentru papagali: 30.000 lei/kg, mâncare combinată pentru papagali: 10.000 lei/pungă, vitamine fulgi: 15.000 lei/pliculeț - 7 pliculețe.

Anunț

*Conducerea și Sindicatul SDFEE-AISEE Arad urează angajaților și pensionarilor, cu ocazia Zilei energeticianului „La mulți Ani!" și invită pensionarii în data de **20.07.2004, ora 12,00,** la o masă festivă la sediul din Bd. I. Maniu nr. 65-71.*

Director SDFEE Arad
ing. Eugen Crișan

(3708025)

Formare profesională

Transport și cazare pe banii statului

Potrivit noilor reglementări ale Legii numărul 107 din 2004, care a modificat Legea numărul 76 din 2002 privind sistemul asigurărilor pentru somaj și stimularea ocupării forței de muncă, persoanelor aflate în căutarea unui loc de muncă, care beneficiază gratuit de servicii de formare profesională, li se asigură, tot gratuit, abonamente pe mijloacele de transport în comun. De asemenea, cei care nu se pot deplasa zilnic la unitatea de pregătire sau locuiesc la o distanță mai mare de 50 de km de aceasta, au dreptul, pe perioada cât participă la cursuri, să beneficieze de cazare și de o sumă de bani pentru acoperirea mesei.

În conformitate cu Legea numărul 76 din 2002 privind sistemul asigurărilor pentru șomaj și stimularea ocupării forței de muncă, persoanele aflate în căutarea unui loc de muncă pot participa la cursuri de formare profesională care să le asigure creșterea și diversificarea competențelor profesionale.

C. Trif

ELBA CORPURI SI SISTEME DE ILUMINAT

Ca urmare a câștigării licitației pentru serviciul de iluminat public al municipiului Arad,
S.C. ELBA S.A a înființat pentru cetățenii Aradului un dispecerat telefonic,
unde pot fi sesizate-**la orice oră**- disfuncționalitățile privind iluminatul din zona în care locuiesc.
Dispeceratul poate fi apelat printr-un serviciu special Romtelecom, la numărul de telefon : **0801000022,**
taxarea fiind echivalentă unui apel clasic local.
Remedierea va fi făcută în cel mai scurt timp posibil.
(3707793)

La PNL Arad

Bătălie dură pentru Parlament

Mai mulți liberali - consilierii județeni Sever Jurcă și Adrian Țolea, consilierul municipal Ovidiu Moșneag, Dacian Țolea, care și-au depus dosarul pentru a ocupa un loc eligibil pe lista de candidați ai PNL Arad pentru Camera Deputaților sau Senat, nu sunt mulțumiți de rezultatul punctajului obținut și au depus contestații.

Cei amintiți acuză lipsa de transparență pentru constituirea dosarului și cer Bucureștiului refacerea tuturor dosarelor. Consilierul Sever Jurcă ne-a declarat că va depune la București o contestație pentru că nu i-a fost explicat clar ce anume trebuie să completeze pentru a obține anumite punctaje.

Un alt contestatar, consilierul județean Adrian Țolea ne-a declarat următoarele: **„Modul în care comisia a analizat și evaluat dosarele nu a fost obiectiv și nici transparent. Din acest motiv voi face contestație și la București"**. Din păcate ieri nu am putut găsi pe nici unul dintre cei trei membri ai comisiei - Cornel Haristiade, Tiberiu Dekany, Mircea Vancu.

Precizăm faptul că un dosar complet cuprinde patru capitole, fiecare capitol este punctat cu 100 sau 200 de puncte. Primul capitol se referă la funcțiile din partid, notorietate, activitate politică și administrativă și este punctat cu 200 de puncte. Al doilea capitol reprezintă pregătirea profesională care este cotată cu 100 de puncte. Proiectele politice primesc 100 de puncte, iar susținerea politică a organizației 200 de puncte.

Pentru a bifa ultimul capitol din dosar, susținere politică, membrii Biroului Executiv Teritorial au votat secret ordinea pe listă a candidaților, iar membrii Comitetului Teritorial de Conducere, în ședința de vineri, au votat tot secret hotărârea executivului. Lista propusă de Biroul Executiv Teritorial a fost validată cu 58 de voturi „pentru", iar 27 s-au pronunțat împotrivă. Mai multe surse ne-au declarat că la susținere politică pe locul întâi la Senat s-a clasat Sever Jurcă urmat de Mihăiță Calimente, dar care are un punctaj total mai mare, deci va ocupa locul întâi pentru Senat. La Camera Deputaților Titus Gheorghiof ocupă locul întâi și este urmat de Paul Valentin Neamț și Cristian Stragea.

Conform statutului PNL, decizia finală va aparține, însă, Delegației Permanente, care se va întruni pe 7 august pentru a bate în cuie listele pe care PNL le va prezenta în cadrul Alianței.

Daniel Albu

În acest sfârșit de săptămână

Tinerii au fost instruiți în plan profesional

La finele săptămânii trecute, Cantina Municipală Arad a găzduit un simpozion intitulat **„Șansele tinerilor minoritari pe piața forței de muncă"**, organizat cu scopul de a prezenta tinerilor, atât celor aparținători unor minorități naționale, cât și celor aparținători... majorității, perspectivele pe care aceștia le au pe piața forței de muncă. La acest seminar au participat 40 de liceeni și studenți, din țară dar și din Ungaria și Republica Moldova.

Seminarul s-a desfășurat pe parcursul a trei zile timp în care tinerii au avut posibilitatea de a învăța cum se pot orienta spre viața profesională. Vineri, la Cantina Municipală Arad, s-a organizat o masă rotundă, cu prilejul căreia s-a format o legătură directă între reprezentanți ai instituțiilor de profil din Arad, a agenților economici și acești elevi. S-a purtat un dialog deschis prin care directorii de firme invitați au putut vedea abilitățile tinerilor și i-au putut orienta cu sfaturi și informații spre o viață profesională cât mai reușită, cu alte cuvinte s-a format un schimb de informații. Pe lângă reprezentanți ai firmelor din Arad, la seminar au mai participat și oficialități locale: viceprimarul Levente Bognar, reprezentanți ai Prefecturii Arad, precum și profesori. Sâmbătă, programul a continuat cu prezentarea unor ateliere de lucru unde liceenii, respectiv studenții, au învățat să redacteze diferite scrisori precum și C.V.-uri și au fost instruiți să țină piept tuturor problemelor care pot apărea pe plan profesional.

Acest seminar s-a organizat și anul trecut când după spusele doamnei **Adelheid Simon**, directorul executiv al Fundației Banat-România, a fost o reușită, fapt pentru care și anul acesta s-a sperat și realizat același lucru.

Ana-Maria Stoica

S.C. DITRE INTERNATIONAL S.R.L.

Angajează personal calificat și necalificat:
- **tapițeri**
- **croitori piele**
- **confecționere**
- **tâmplari**

Colocviul va avea loc la sediul firmei din Zona Industrială N-V, vis-a-vis cu Laguna Lights.

Se oferă salarizare avantajoasă, bonuri de masă, decontarea abonamentelor, transport gratuit.

Informații la tel. 0257/216.610.

(0786237)

Incendiu devastator pe șoseaua Arad-Timișoara

Ieri după-amiază, la ieșirea din județul Arad spre Timișoara, circulația a fost oprită pentru câteva zeci de minute din pricina unui incendiu izbucnit pe miriștea din apropierea localității Ortișoara. Ulterior focul s-a extins, pârjolind peste 10 ha de miriște și împrăștiind un fum gros, vizibil cu ochiul liber chiar și din orașul nostru. Până la ora închiderii ediției, pompierii timișoreni încă se mai luptau cu flăcările, dar aveau situația sub control. Din primele cercetări rezultă că focul a fost pus de o mână criminală.

C. M.

S.C. B.A.T. ARAD S.A.

cu sediul în Arad, str. Poetului nr. 131/a

Recrutează

- tineri și tinere în vederea calificării în meseriile de lăcătuș și sudor

Angajează

- electricieni întreținere mașini unelte
- electronist

Informații suplimentare la telefon 0257/273.242; 289.700, int. 117.

(3707988)

Fundația Universitară „Vasile Goldiș" Arad

face înscrieri la

Liceul Particular nr. I și Școala Postliceală

la următoarele specializări: Liceu - zi, seral și frecvență redusă: matematică-informatică, filologie-lb. engleză, economic; **Școala Postliceală:** asistent de farmacie, agent vamal, asistent social, secretariat, asistent de gestiune financiar contabil, agent de turism - ghid.

Informații: str. Feleacului nr. 1, tel. 256.394; 280.373.

(3708026)

Tragerea de duminică, 18 iulie 2004

LOTO 6/49 32, 3, 46, 36, 27, 13

NOROC 5194027

LUNI, 19 IULIE 2004

TVR 1

7,00 Jurnalul TVR
8,00 Ora G ... de vară!
9,30 Teleshopping
10,00 Năzdrăvăniile fraților Kratt - s.
10,30 Lumi ascunse - doc.
11,00 Josh, apărătorul universului - f., '95, p.III.
12,35 Zburătorii României
13,00 Counterstrike sau jocul puterii - s.
14,00 Jurnalul TVR
15,00 Vector III
15,30 Pro patria
16,00 Kronika
16,55 TVR în direct
18,05 Sânge de țigan - s.
19,00 Jurnalul TVR. Meteo. Sport
20,00 În mâinile dușmanilor - dramă, SUA, '03
21,50 Vine Cerbul 2004!
22,00 Lori, Dan și tanti Mili
22,30 Reflecții rutiere
23,00 Jurnalul TVR
23,30 Duelul campionilor
23,35 Groaza - thriller, SUA, '02, p.I.
1,05 Counterstrike sau jocul puterii - s., rel.

TVR 2

7,00 Mercenarii universului - s., rel.
8,15 Răscruci
9,00 Eco-magazin
9,45 Tonomatul DP2
12,15 Atenție, se cântă!
13,45 Euro - Dispecer
14,00 Desene animate
14,30 Micii savanți - s.
15,00 Primul pas
16,00 Teleshopping
17,00 Descoperiri în medicină - doc.
17,10 Ofertele fizice - rel.
17,35 Magazin estival
18,30 Știri regionale
19,00 Pasiuni - s.
19,50 Euro - Dispecer
20,00 Jurnal TVR
20,30 Eu, eu ... și ceilalți
21,00 Marea Brava - s.
21,50 Miracole - s.
23,45 Armă ucigașă - s.
0,35 Descoperiri în medicină-doc.
1,30 Ultima confruntare - f., SUA, '96

PRO TV

7,00 Știrile Pro TV * Ce se întâmplă, doctore?
9,00 Omul care aduce cartea
9,10 Tânăr și neliniștit - s., rel.
11,00 Lecția de supraviețuire - f. rel.
13,00 Știrile Pro TV
13,15 Miss World Romania 2004 - rel.
14,00 Liga juniorilor - rel.
16,00 Tânăr și neliniștit - s.
17,00 Știrile Pro TV
17,45 Miss World România 2004 (AP)
18,00 Tânăr și neliniștit - s.
19,00 Știrile PRO TV * Sport * Vremea
20,15 Pe urmele mafiei - acț., SUA, 1989 (12)
22,15 (12) Vacanța mare
23,00 Știrile Pro TV
23,50 Miss World România 2004 - rel.
0,00 Ratatul - comed., SUA, '92
2,00 Știrile Pro TV

TV ACASĂ

6,30 Povești adevărate - rel.
7,00 Suflete pereche - s., rel.
8,00 Jurământul - s. rel.
9,00 Club 700 - rel.
9,30 De 3 x femeie - rel.
11,15 Al șaptelea cer - s., rel. (AP)
12,30 Căsătorie de probă
13,00 Ola, tati! - s., rel.
14,00 Învață engleza cu Victor
14,15 Perla, cărările iubirii - s. (AP)
15,15 Clona - s. (AP)
16,30 Suflete pereche - s.
17,30 Povești adevărate
17,55 Rețeta de Acasă
18,10 (AP) Să iubești din nou - s.
20,00 Prizoniera - s. (AP)
21,00 Femei îndrăgostite - s. (AP)
23,00 Jurământul - s. (16)
0,00 Căpșune cu zahăr - s. (AP)
1,15 Clona - s., rel.
2,15 Povești adevărate - rel.

HBO

8,00 Nelegiuiții Vestului Sălbatic - west., 2001 (AP)
9,35 Hollywood Stars. *Tom Cruise*
10,00 Debutantul - dramă, '02
12,05 Proiecționistul lui Stalin - dramă, Italia-SUA-Rusia, '91 (AP)
14,20 Vedete la Hollywood. *Renée Zellweger*
14,50 Sunt spion - acț., 102 (AP)
16,25 Pârtia de snowboard - com., 2001 (AP)
17,55 Nelegiuiții Vestului Sălbatic - west., '01 (AP)
19,30 Pe platourile de filmare
20,00 Călătoria fantastică - com., 1987 (AP)
22,00 Pietrele - dramă, Spania, 2002 (16)
0,15 Legătură de sânge - thriller, 2002 (12)

PRIMA TV

7,30 Tibanu'... - rel.
8,00 Focus
11,00 Roseanne - s.(AP)
11,45 Filmul și televiziunea - rel.
12,30 Focus
12,40 Monica - rel.
14,00 Sunset Beach - s., rel.
15,30 Pitici și tătici - rel.
16,00 Roseanne - rel.
16,30 Dragoste și putere - s.(AP)
17,00 Al șaselea simț - rel.
18,00 Focus
19,00 Pititi și tătici - s.rel.
19,30 Monica (AP)
20,30 Noaptea cea mare - f., SUA, '96 (AP)
22,30 Dincolo de limite
23,00 Focus plus
23,30 Banc Show de vară
0,30 Focus
1,25 Clip art
3,30 Chat TV

ANTENA 1-TV ARAD

7,00 Observator
8,00 Retrospectiva știrilor 7 zile - rel.
9,00 Samurai X - d.a.
9,30 Gadget și gadgetinii - d.a.
10,00 Yago - s.
12,00 Incredibil, dar adevărat
13,00 Observator
13,15 Folclorul contraatacă - rel.
15,30 Comedia animalelor
16,00 Publicit, Promo
16,05 Divertisment
16,15 Magazin sportiv
16,30 Știri TVA
16,55 Publicitate
17,00 Bigada mobilă
17,45 Vivere - A trăi cu pasiune - s.
18,55 Meteo
19,00 Observator * Sport * Meteo
19,56 Publicitate
20,00 American Ninja 4: Anihilarea - acț., SUA, '91
22,00 Ce-am avut și ce-am pierdut
23,00 Observator
23,15 Știri TVA
23,30 Stagiarii - s.
0,00 Dilemele vârstei - s.
0,30 Steven Spielberg's Amazing Stories - doc.

TVR CULTURAL

9,00 Retrospectiva 7x7 - rel.
9,45 Tradiții și folclor
10,45 O altfel de lume - rel.
11,15 Vivat copilăria - rel.
12,15 Retrospectiva 7x7 - rel.
13,00 Microb - rel.
14,30 Retrospectiva 7 x 7 - rel.
15,15 Hit Squad - s.
15,45 Vivat copilăria - divertisment
16,45 Muzică populară
17,15 Curro Jimenez - doc.
18,00 Știrile RCS 1
18,45 Videoclipuri
19,00 Interpretul preferat - cultural
21,00 Neon Rider - s.
22,00 Știrile RCS 2
22,45 Realitatea sportivă - informativ
0,00 Știrile RCS 1 - rel.

Redacția Adevărul nu își asumă răspunderea pentru modificările ulterioare intervenite în programele TV

B1 TV

7,00 Viața dimineața; **10,00 Sofia** - s.rel.; **11,00 Încotro merge Soledad?**-rel.; 12,00 Știri; 13,00 Fan X; 14,00 Teleshopping; 14,30 Best of Jet Set-rel.; 16,00 Mars forțat; **17,00 Sofia**-s.; 17,50 Jet Set - Info ec.; 18,00 Știri; **19,00 Încotro merge Soledad?** -s.; 19,50 Jet Set.; **20,00 Păcatele unui tată** - f., SUA, '02; 22,00 Știri; 22,30 Nașul clasic; 0,15 Știri - rel.; 1,15 Chat TV

TV SPORT

9,00 Telesport; 9,30 Volei-rel.; 11,00 Fotbal: Cele mai frumoase goluri din Premier League, sezonul 2003-2004; 12,00 NASCAR-rel.; 18,00 Handbal-rel.; 19,30 Telesport; 20,00 Tenis: Wimbledon 2004; 21,00 Fanatik - talkshow; 22,30 Volei; 0,00 Telesport

NAȚIONAL TV

8,00 Primul val de știri
9,00 Național e pe val
12,00 Teleshopping
12,15 Țara lu' Papură Vouă
13,00 Știri
13,15 Elisa - s.
16,15 Doru de vară Best of-rel.
17,00 Fresh Club
17,30 Horoscopul de mâine
17,45 Naționala de bere
18,45 Știri,Sport, Meteo
19,45 Țara lu' Papură Vouă
20,00 Doru de seară. Cu D.O. Dumitru
21,00 Miezul problemei
22,05 Dr. Jekyll și d-na Hyde - f. '94
23,45 Scandic Bar

REALITATEA

7,00 Jurnal TV; 7,45 Revista presei; 8,00 Jurnal TV; 10,15 Pt. dvs., doamnă!; 11,15 Ce ni se întâmplă; 12,00 Jurnal TV; 13,15 În spatele imaginii; 14,00 Jurnal TV; 15,15 Realitatea medicală; 16,00 Jurnal TV; 17,15 Audiența în direct; 18,00 Jurnal TV; 18,50 Nașterea unei națiuni; 19,00 Jurnal TV; 19,30 Nașterea unei națiuni; 19,50 Proiect: România; 20,15 100%; 21,00 Jurnal TV; 22,15 Știrea de la ora 22; 23,00 Jurnal TV

PRO CINEMA

6,00 Mediafax Info; 16,00 Lumea PRO CINEMA; **16,15 Aventurile tânărului Indiana Jones: Captiv în Mexic** - rel.; **18,00 Capcana timpului** - s.; 18,55 ProMotor; **19,00 Noile aventuri ale lui Robin Hood** - s.; **20,00 Spitalul de Urgență** - s.; 20,55 ProMotor; **21,00 Viața la Casa Albă** - s.; **22,00 Schimbul trei** - s.; **23,00 La limita imposibilului** - s.; **0,00 Viața la Casa Albă** - s.; 0,55 ProMotor-rel.; **1,00 Schimbul trei** - s.; 1,55 ProMotor-rel.; **2,00 La limita imposibilului** - s., rel.;

Festivalul Național al Berii

Un eveniment estival unicat - savurat din plin de arădeni

(Urmare din pagina 1)

● Prima trupă care a intrat în scenă a fost **Rebel,** membrii acesteia - arădeni - cu toate că sunt la început de drum au avut priză la public. Chiar dacă mai au multe de învățat, ritmul muzicii și coregrafia au fost bune. Următorii care au evoluat au fost **Daniel@ și Liviu Guță**. Prima melodie pe care au interpretat-o, de altfel cea mai cunoscută, **„De ce mă minți"** le-a cam dat bătăi de cap celor două vedete, având în vedere că au cântat live! Poate pentru că nu și-au încălzit vocile, au falsat într-o veselie... Totuși, pe parcurs și-au revenit. Cu toate acestea, publicul n-a băgat de seamă că există o mare diferență între playback și... vocea adevărată, fiind extaziat de tânărul manelist.

● Foarte mulți dintre fani erau „de culoare". Rromii s-au prezentat la spectacol cu... șatra: țigăncile cu bănuți în păr au venit cu soții lor și cu puradeii care le țineau de poale...

● După ce și-au încălzit vocile, **Daniel@ și Liviu Guță** au concertat mai bine de o oră. Și pentru că repertoriul acestora nu-i compus din multe melodii în duet (deocamdată), am fost nevoiți să ascultăm de trei ori aceeași melodie: „De ce mă minți".

● În timp ce Guță evolua fără partenera sa Daniel@, o tânără de 17 ani a leșinat. Aceasta a fost luată de personalul de pază și protecție și dusă pe o banchetă din tribune. După câteva minute au venit și cadrele medicale de la Ambulanță care i-au acordat îngrijirile necesare.

● După ce atmosfera s-a încins odată cu concertul susținut de Daniel@ și Liviu Guță a fost „destinsă" de următoarea trupă care a urcat pe scenă. Chiar dacă în prezent este în topul muzicii românești, trupa **Activ** a dovedit mai puțină experiență. Nici coregrafia și nici melodiile nu au fost foarte impresionante.

● A urmat o prezentare de modă. Manechinele de la Prima Models ne-au încântat privirile cu diferite garderobe sport. În timp ce **Direcția 5** își pregătea apariția în fața publicului, acesta scanda **„Paraziții"!!!** Și, pe bună dreptate, pentru că a urmat un recital plictisitor, membrii trupei interpretând doar vreo trei piese cunoscute.

● În final, pe la miezul nopții a urcat pe podium mult așteptata trupă de hip-hop... **Paraziții,** care a concertat până după ora 1,00. Chiar dacă repertoriul acestora nu cuprinde nici o melodie „decentă", Paraziții au avut priză la public. Mai ales la cei tineri care știau versurile pe de rost și înjurau cât îi ținea gura. Înainte de formația bucureșteană de hip-hop, a încercat să antreneze mulțimea trupa arădeană **R.A.S.A.**, care a reușit cât de cât, însă atmosfera a devenit incendiară abia când și-au intrat în rol confrații lor mai mari: **Paraziții**.

● Deși seara s-a încheiat odată cu ieșirea acestora din scenă, în public încă se mai auzeau voci care-și strigau idolii.

● Ultima șeară a Festivalului Național de Bere a fost cea mai reușită. Asta (și) pentru că, în cadrul acesteia, a concertat **Dr. Alban.** Au mai fost prezenți și **Văru Săndel, Puiu Codreanu, Tinu Vereșezan, Vama Veche, D.J. Project** și **Danger**. Cu amănunte picante despre seara de final și cu interviuri luate „la cald" vom reveni în următoarele numere ale ziarului nostru.

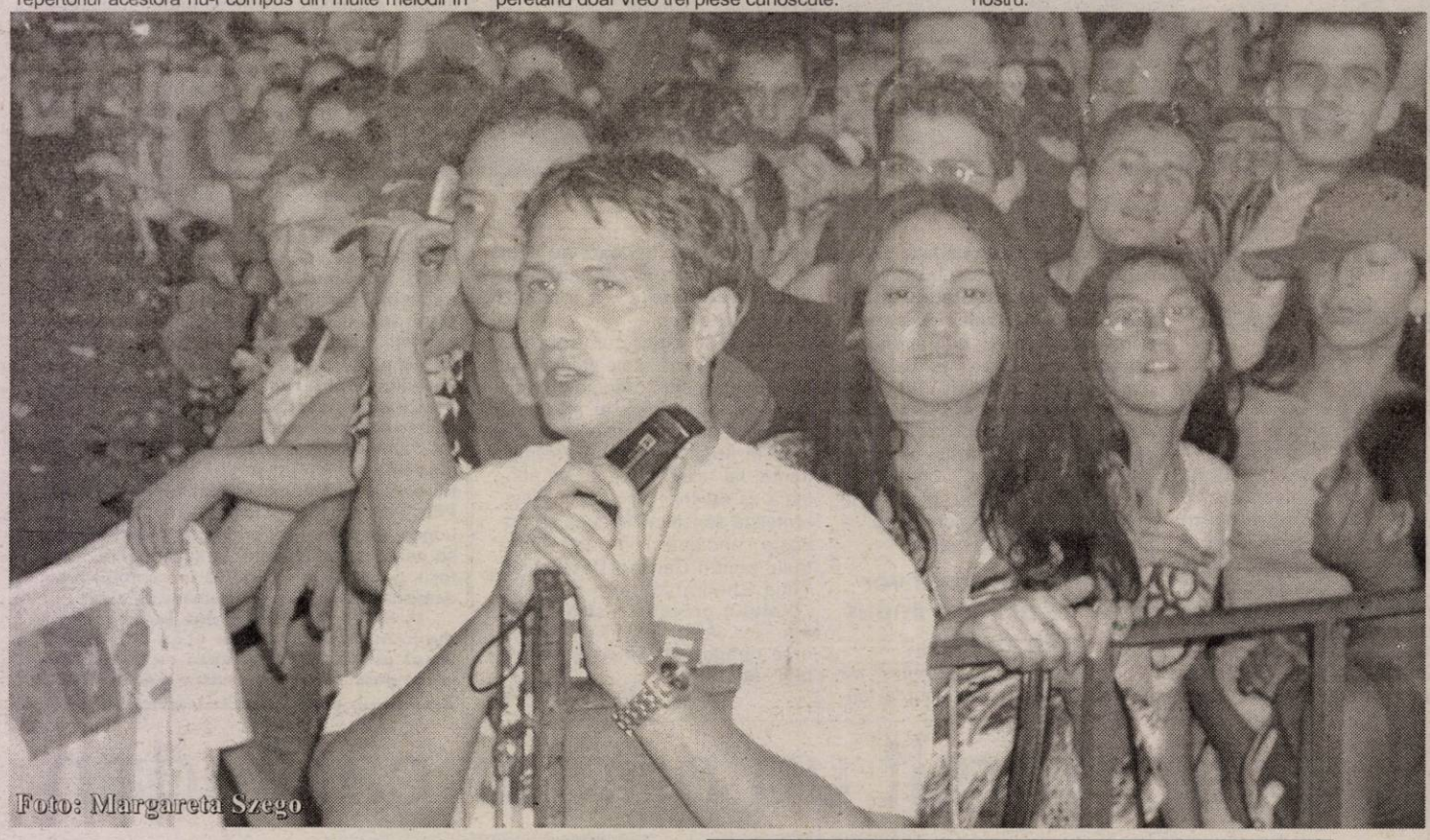

Foto: Margareta Szego

Discuții bizantine în CLM

Accente

În Consiliul Local Municipal persistă o stare de iritare. Și o poftă nejustificată de șicanare a adversarilor politici. Un adevărat circ fără bani a fost provocat de un fapt destul de banal. Respectiv, despre modul în care sunt și vor fi dispuse mesele la ședințe. Noua echipă de conducere din Primărie vrea ca mesele să fie amplasate ca băncile de școală, iar ea, onor conducerea, să stea la „catedră". Probabil, se contează pe un efect psihologic corespunzător, pentru a se ști cine este șeful. Sau cine sunt șefii. Fosta administrație, adică ce a mai rămas din ea, că dl. Bognar Levente este și fost, și actual administrator (viceprimar) vrea ca băncile să fie așezate în careu, încât fiecare să se vadă cu fiecare. Deși nu m-a întrebat nimeni, o să-mi permit să vorbesc neîntrebat și să opinez că firesc este ca mesele, respectiv oamenii să fie așezați în careu. Înțeleg însă că domnul primar Gheorghe Falcă nu va admite o asemenea dispunere și că ultima oară a tolerat ca pesediștii să strice dispunerea „școlară". Ce se va întâmpla dacă aceștia, adică Popa și ai săi, vor modifica dispozitivul de ședință? Vor urma îmbrânceli? Vor fi scoși din sală de gardienii publici ori de gărzile de corp aduse de nu știu unde?

Opinez mai departe și spun că o asemenea dezbatere îmi aduce aminte de discuțiile bizantine. De vremea când turcii erau la porțile Constantinopolului, iar preoțimea dezbătea în ședințe pătimașe și interminabile în ce limbă să țină predicile: în greacă, ori în latină! La fel de stupidă și de lipsită de sens este și această confruntare pe marginea modului de amplasare a meselor. Această temă n-a fost una electorală și nici alegătorii nu i-au ales pe domnii primari și consilieri ca să facă din ea un nesfârșit prilej de confruntare. Sunt probleme, „cestiuni" mult mai arzătoare la ordinea zilei, încât este de așteptat ca cel mai deștept să cedeze și să se treacă la lucru. Chiar este interesant de urmărit cine va ceda, ca să nu zic cine este mai deștept!

Accente

Iritarea care plutește deasupra CLM nu este bună. Este mai curând contraproductivă. CLM trebuie să de-vină ceea ce trebuie să fie în principiu: o Echipă. Echipa Aradului. Echipa care hotărăște soarta Aradului, care rezolvă problemele zilei și care prefigurează orașul de mâine. Sigur, nu e nimeni atât de naiv încât să pretindă dragoste și unanimitate. Dar putem să pretindem interes, respect și responsabilitate din partea fiecăruia. Prin aceste trei atribute, Echipa poate exista și poate fi performantă. La urma urmei, nici nu i se cere altceva.

Tristan Mihuța

La un pas de tragedie

Joi spre vineri noaptea, pe DN 79, la câțiva kilometri de comuna Șimand a avut loc un accident de circulație care ar fi putut să se transforme într-o tragedie de proporții. Șoferul de 42 de ani, din Vâlcea, al unui autocamion, a ieșit de pe un drum lateral în drumul național fără să asigure, ajungând exact în fața unui Volkswagen condus regulamentar de un cetățean româno-german, tot de 42 de ani. Volkswagen-ul a intrat în coliziune tocmai cu rezervorul autocamionului, ajungând instantaneu într-un șanț de pe marginea carosabilului. Șoferul autoturismului a fost accidentat ușor, leziuni ușoare suferind și fiul acestuia, de opt ani, pasager în mașină.

În cadrul operațiunii de scoatere a victimelor de sub fiarele contorsionate ale mașinii a fost nevoie să intervină și echipa de descarcerare, cei prezenți la locul accidentului mirându-se că pasagerii autoturismului au scăpat cu zile. Cercetările în privința șoferului autocamionului vor stabili cu certitudine ce repercusiuni va avea gestul său necugetat, de a intra haotic într-un drum național, fără nici o precauție. Ceea ce se știe sigur, la ora actuală, este că acesta va pierde dreptul de a conduce vreun vehicul pentru o perioadă de 90 de zile.

Eugenia Pantea

Foto: Vasile Obșitoș

Politicienii nu s-au mai înghesuit pe Muntele Găina

● Falcă, între Stolojan și Lia Roberts

Spre deosebire de alți ani, când manifestările de pe Muntele Găina constituiau o adevărată „mană cerească" pentru politicienii români, de această dată singurul reprezentant de marcă al politicii românești la vârf care a dat curs invitației a fost Theodor Stolojan.

Prezent, pentru a 19-a oară!, la manifestările de pe Muntele Găina, primarul Aradului, Gheorghe Falcă, a fost nevoit să se îmbrățișeze și să se pupe cu două personalități: Theodor Stolojan și... Lia Roberts, adică doi potențiali candidați la Președinția României. Diferența este că Theodor Stolojan după întâlnirea cu Falcă și-a continuat vizita oficială, în timp ce Lia Roberts a continuat discuțiile amicale cu Falcă la o halbă de bere!

Simion Todoca

La data de **20 iulie 2004, ora 12,00,** se va vinde la licitație publică un autoturism marca Wartburg, cu prețul de strigare de 40.500.000 lei, un autoturism marca Toyota Hi-a, cu prețul de strigare de 45.000.000 lei.

Licitația se va ține la sediul Biroului Executor judecătoresc Popescu Virgil din Arad, str. Blajului nr. 2-4 (vis-a-vis de Tribunal).

(0786250)

La data de **22 iulie 2004, ora 12,00,** se va vinde la licitație publică un autoturism marca *DACIA BREAK,* cu prețul de strigare de *44.550.000 lei,* un autoturism marca DAEWOO CIELO, cu prețul de strigare de 84.240.000 lei, plus două remorci, una remorcă 1 T, cu prețul de strigare 47.000.000 lei și una remorcă Padiș 1 T, cu prețul de strigare de 27.000.000 lei.

Licitația se va ține la sediul Biroului Executor judecătoresc Popescu Virgil din Arad, str. Blajului nr. 2-4 (vis-a-vis de Tribunal).

(0786251)

S.C. AZOMA S.A.
Str. Steagului, Nr. 1, Cod 310262, Arad, e-mail: azoma@rdslink.ro
Tel: 0257-288732, Fax: 0257-288731, Mobil: 0722-315675
Vă oferă:
➢ **Utilaje agricole din stoc** - reduceri între 5-15%;
➢ **Spații producție** - închiriere sau vânzare;
➢ **Materiale din stoc** - prețuri negociabile;
➢ **Mașini - unelte** diverse - strunguri, freze, mașini găurit etc.;
➢ **Tractor U643 + remorcă 8t;**
➢ **Servicii transport intern marfă** - 1,5÷22 tone.
(3708027)

DARO logistic s.r.l. **Reprezentant unic al firmei DAKON-CEHIA**
Angajăm inginer instalații în construcții
Cerințe:
- studii superioare
- abilități comunicare și experiență vânzări
- cunoștințe solide de Word și Excel
- limba engleză - avantaj
- cunoștințe practice - avantaj
- carnet conducere categoria B
Calea Aurel Vlaicu Bloc Z27 TELEFON:0257-289.733
(c. 274/2004)

Alianța PNL-PD - felicitată, liberalii arădeni - sancționați!

Conferința de presă a Alianței D.A. PNL-PD, filiala Arad, desfășurată sâmbătă, la Hotel Astoria, a fost susținută de co-președintele Theodor Stolojan, președinte al PNL, alături de care s-au aflat co-președinții județeni Gheorghe Seculici și Titus Gheorghiof.

Încă de la începutul conferinței de presă, Theodor Stolojan a declarat că vine cu mare plăcere în județul nostru, iar vineri seara a avut prilejul să participe la deschiderea Festivalului Național al Berii, împreună cu primarul Gheorghe Falcă și președintele CJA Gheorghe Seculici și alți membri ai PNL și PD.

În urma rezultatului alegerilor locale, conform celor declarate de Theodor Stolojan prima concluzie care a fost observată este echilibrarea scenei politice românești. **„Prin votul din luna iunie, oamenii au clasat Alianța D.A. PNL-PD pe primul loc. Acest lucru este o contribuție la întărirea democrației în România"**, a spus Theodor Stolojan. A doua concluzie este că **„PSD a fost învins chiar dacă au dat drumul la sondaje mincinoase care îi făceau invincibili"**. A treia concluzie, în opinia lui Stolojan este că votul din iunie a pus față în față problema necompromisului politic între PSD și Alianța PNL-PD. **„Compromisuri cum se mai făceau în trecut, înțelegeri pentru obținerea de fel și fel de funcții sau mici înțelegeri, nu mai pot avea loc între cele două forțe politice. Suntem cooperanți pentru rezolvarea intereselor naționale ale României, dar nu putem coopera cu PSD-ul pentru a ne împărți funcții în Parlament și așa mai departe"**, a declarat Stolojan.

Liderul PNL este convins că Alianța PNL-PD va câștiga alegerile generale cu un procent de peste 40%. În ceea ce privește formarea noului Guvern al României, Stolojan a spus că totul va depinde de procentul obținut, la alegerile generale, dar dacă va fi nevoie, Alianța va colabora cu UDMR și PUR. Condiția este ca cele două formațiuni să-și asume răspunderea guvernării.

Co-președintele Gheorghe Seculici, președinte al PD Arad, a subliniat buna colaborare pe care a avut-o cu colegii în cadrul Alianței. **„Cel mai important este modul cum a conlucrat Alianța la nivelul județului Arad. Această muncă va continua la alegerile generale și am garanția că, la nivelul județului Arad, Alianța va câștiga".**

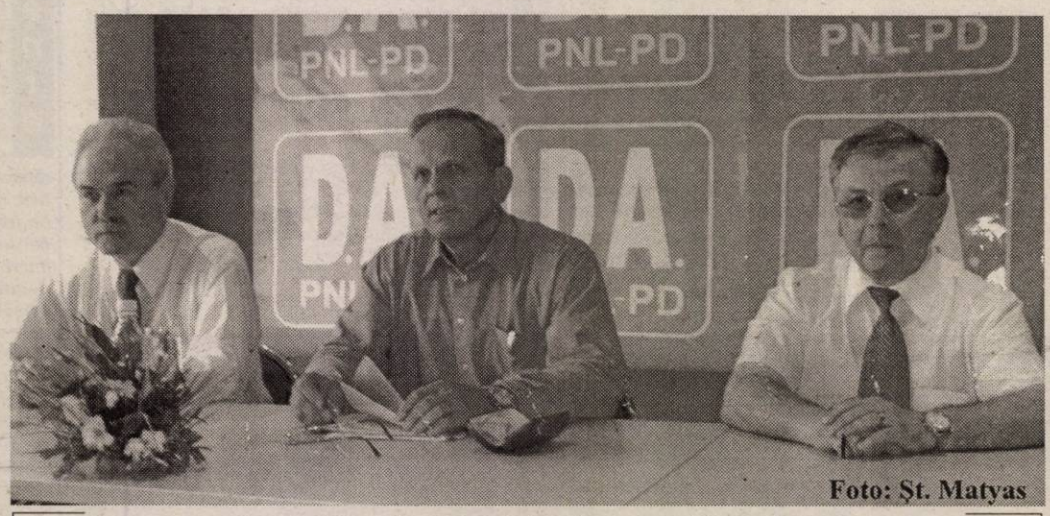

Seculici, Stolojan, Gheorghiof, pe scurt Alianța D.A.

Organizația PNL Arad - sancționată

Liderul liberal, Theodor Stolojan, a felicitat Alianța D.A. PNL-PD, filiala Arad, pentru că a câștigat funcția de primar și președinte al CJA, dar a criticat rezultatul obținut de liberalii arădeni la alegerile locale. **„PNL Arad a obținut un rezultat sub media celui obținut de partid pe țară. În consecință dânșii vor trebui să se supună hotărârilor luate de Delegația Permanentă. Deci, vor suferi anumite sancțiuni".**

Conform celor declarate de Theodor Stolojan, în perioada următoare la PNL Arad va veni o comisie din partea Biroului Executiv, care va analiza și evalua activitatea organizației. Întrebat ce fel de sancțiuni se vor aplica celor din PNL Arad, Theodor Stolojan a declarat următoarele: **„Membrii Biroului Municipal sau Județean care nu s-au angrenat în activitatea de campanie electorală locală trebuie să plece și să ne lase. Dacă nu vor să plece de bunăvoie, sigur că, conform statutului trebuie făcute analizele necesare și scoși de acolo. Nu putem să mai acceptăm oameni în diferite organisme ale partidului, care sunt prezenți numai cu numele. Avem, în unele locuri, președinți de filiale care au adus 10 voturi sau chiar mai puțin. Conducerea acestor filiale trebuie desființată și înființată o conducere nouă"**, a precizat Theodor Stolojan.

Liberalii arădeni vor avea un deputat impus de centru

Așa cum ziarul „Adevărul" vă informa zilele trecute asupra faptului că PNL Arad va avea, la alegerile parlamentare, un candidat de la București pe listele electorale din cauza rezultatului obținut la alegerile locale, adică sub media pe țară, președintele Theodor Stolojan a precizat: **„Pentru Camera Deputaților va fi un candidat din partea conducerii centrale. Nu putem să nu facem deosebire între cei care au avut un rezultat bun și cei care s-au situat sub medie"**, a încheiat Theodor Stolojan.

Întrebat cum comentează directivele și sesizările șefului său pe linie de partid, deputatul Titus Gheorghiof a declarat că filiala arădeană se va supune statutului și hotărârilor Delegației Permanente, iar acolo unde se va constata că oamenii nu s-au implicat, urmează sancțiuni. În ceea ce privește candidatul din partea centrului pentru Camera Deputaților, Titus Gheorghiof ne-a declarat: **„Statutul prevede o situație ca aceasta. Asta nu înseamnă că este obligatoriu să se și întâmple". (sic!?)**

Daniel Albu

Începutul normalității

(Urmare din pagina 1)

Așa cum am spus, „Dăciuța" noastră părăsește poimâine, definitiv, linia de producție. Fără să fim maliționși, cu această „încremenire în proiect" am bătut detașat recordul mondial.

Spunem aceasta deoarece Dacia 1300 a fost construită după modelul Renault 12 și a fost lansată pe piață în anul de grație 1969, la nici un cincinal de la moartea lui Gheorghe Gheorghiu Dej. Treizeci și cinci de ani am produs același model de caroserie, același motor, aceeași direcție, aceleași hibe. Mai cu benzină, mai cu gazolină sau cu plotox, ne-am tras pe drumurile noastre desfundate cu această legendă vie a tehnicii românești.

Depășind nostalgia momentului, Dacia 1300 este, în sfârșit, de domeniul trecutului, pentru simplul fapt că era de domeniul trecutului, autoturismul nostru fiind depășit din punct de vedere tehnologic din toate punctele de vedere.

Revenind la Ion Iliescu și la Dacia 1300, ambele simboluri românești intră, începând cu acest an, în istorie. Popularitatea lor va mai dăinui o bucată de vreme în memoria noastră, deoarece și-au făcut datoria cu vârf și îndesat. Ion Iliescu, cel care a îndreptat ireversibil România pe drumul capitalismului cu zâmbetul pe buze și bătându-i părintește pe umăr pe activiștii pecerișți, va mai face și în continuare politică, după cum și Dacia 1300 va mai circula pe șoselele patriei, până când rugina timpului o va depune definitiv într-un muzeu automobilistic. Însă, încetul cu încetul, proletarii agricoli și industriali se vor sătura să mai aștepte subvenții și salarii compensatorii de la stat, depășind o dată și pentru totdeauna lunga stare de așteptare a milei prezidențiale. Nu în ultimul rând, automobiliștii români vor renunța să mai poarte prin trusa de scule borcănelul cu vaselină pentru rulmenții gripați, șmirghelul pentru bujiile ancrasate sau legătura de drod, atât de necesară susținerii tobei de eșapament.

Una peste alta, toate aceste renunțări vor însemna tot atâția pași către normalitate. Rămâne o singură necunoscută: francezii de la Pitești vor produce în locul Daciei 1300 modelul Logan, un model cel puțin contemporan și cât se poate de performant. În schimb, noi, alegătorii, pe cine îl vom ridica în scaunul prezidențial al lui Ion Iliescu? Rămâne de văzut...

P. S.: Nu știu de ce, dar inclusiv acest moment de gândire în ceea ce privește omul pe care-l vom vota ca președinte mi se pare tot un pas către normalitate.

După aproape 30 de ani, În sfârșit un primar cărăndan

Pavel Cialma este primarul independent (dar susținut în campania electorală de PD) al comunei Cărand. Acesta va fi ajutat în cei patru ani de mandat de viceprimarul Nicolae Bornea, din partea PD, și de cei nouă consilieri locali: 3 - PD, 2 - PRM, 1 - PNL, 1 - PNG.

Nu s-au mai tras clopotele

Locuitorii comunei Cărand au primit cu bucurie reușita actualului primar, deoarece din 1976 nu s-a mai ivit situația ca primarul să fie din Cărand. **„Oamenii apreciază foarte mult faptul că sunt din Cărand, cu toate că nu am ieșit din primul tur de scrutin"**, explică actualul primar. Prima diferență dintre vechiul și noul primar a ieșit la iveală chiar după aflarea rezultatelor alegerilor din turul doi de scrutin, când toți locuitorii se așteptau să vadă la porțile candidaților de primar care au pierdut **„un ștergar negru și să se tragă clopotele"** (care, de obicei, se trag în timpul zilei numai pentru morți), așa cum s-a făcut și în mandatul trecut. **„Au fost voci care îmi sugerau să fac și eu la fel, să pun să se tragă clopotele și să pun ștergare în uși, dar eu nu gândesc ca ei. Eu vreau să se vorbească de această comună ca fiind una prosperă, și nu una cu oameni dificili"**, a declarat Cialma.

Bugetul este în grafic

Din totalul bugetului pe care l-a primit comuna Cărand pe anul 2004 (aproximativ patru miliarde și jumătate de lei), până în acest moment au fost cheltuite două miliarde două sute de milioane de lei. **„Nu au fost excese în ceea ce privește cheltuirea banilor din buget. În afară de plățile către cei de la ajutorul social, plata salariilor profesorilor și unele plăți către gospodărirea comunală, s-au mai cheltuit bani și pentru cei care au lucrat la buna desfășurare a alegerilor"**, a explicat primarul. Deoarece bugetul nu le ajunge pentru alte lucrări de care are nevoie comuna, primarul a precizat că va demara proiecte PHARE pentru fonduri externe.

Proiecte de viitor

Ca proiecte de viitor, se dorește schimbarea rețelei de apă pe o distanță de doi kilometri **„deoarece țevile sunt deja uzate și se sparg"**, a explicat primarul. De asemenea, se încearcă autorizarea stației de pompare, obținerea avizului de la Sanepid, și Mediu, pentru ca stația să poată funcționa. Din banii din buget, și nu numai, primarul dorește să refacă toate străzile din Cărand, explicând: **„Avem alocați aproximativ 150 de milioane de lei din actualul buget pentru pietruirea străzilor. Sper ca acești bani să ajungă, iar dacă nu, vom apela la fonduri extrabugetare"**. De asemenea, în localitatea Cărand se va modernize serviciul de salubritate prin realizarea unei gropi ecologice, unde să fie depozitat gunoiul din comună, montarea coșurilor de gunoi la fiecare casă, etc.

Valorificarea apei de la Știubei

În Cărand, la Știubei există o stație de pompare a apei, pentru care s-au depus deja documente pentru avizare la Sanepid și Mediu. Dar primarul dorește să trimită, din nou, la un laborator din București apa de la Știubei pentru analize, deoarece există o documentație de acum trei ani în care se specifică faptul că acolo este apă plată, care este asemuită cu cea denumită Izvorul Minunilor. Dacă și de această dacă se confirmă acest lucru, primarul dorește să atragă oameni de afaceri care să investească pentru a îmbutelia această apă din Știubei. **„Dacă este apă plată și dacă voi găsi investitori va fi un lucru extraordinar pentru comună, pentru că, pe lângă taxele de impozit percepute aici se vor creea locuri de muncă"**, a confirmat primarul. Apa din Știubei este folosită de locuitorii comunei Cărand de aproximativ șase sute de ani, de când există comuna. La început era ca un bazin mic, iar mai târziu s-a amplasat o cadă de ciment, de unde localnicii se alimentau cu apă. **„În 1981, a început forarea pentru a se vedea calitățile apei pentru băut, dar și pentru pescărie. În 1986 s-a introdus apă curentă în localitate. Apa iese în sistem artizanal 27 de litri pe secundă, pentru comună fiind necesar doar 3,5 pe secundă, așadar este un surplus care se pierde, și care trebuie valorificat"**, a explicat primarul.

Noi locuri de muncă

Pentru că din localitate tot mai mulți cetățeni merg în Spania pentru a munci, primarul caută investitori și pentru înființarea unor secții mici, care să aibă ca obiect de activitate prelucrarea materialului lemnos, confecții sau orice altceva ce i-ar ține pe tineri în Cărand. Până în acest moment, au luat drumul Spaniei peste 80 de persoane, care, din spusele primarului sunt angajați acolo pe timp de șase luni, intermediar pentru selecția și transportul lor fiind chiar o persoană din localitate.

De asemenea, primarul mai speră ca să găsească bani și pentru Școala din Toplița, școală care este într-o stare avansată de degradare: **„La școala din Toplița sunt doar două clase de curs, dar școala este degradată, deoarece aici nu s-au mai făcut reparații de multă vreme"**, a explicat primarul. Școala ar putea fi folosită drept loc de muncă pentru o întreprindere.

Dacă primarul reușește în cei patru ani de mandat să convingă investitorii că localitatea Cărand este locul potrivit pentru investiții, atunci el și-a atins scopul. Oricum, inițiativă există, un exemplu elocvent fiind implicarea directă în obținerea informațiilor despre apa care alimentează atâtea sute de persoane. La Cărand sunt semne că primarul și-a luat rolul în serios.

Anca Șumălan
Ioan Iercan

Societatea Comercială „IMAR" S.A.

cu sediul în Arad, Calea Aurel Vlaicu nr. 14,

Angajează urgent:

- cunoscător de limba italiană și limba engleză, scris, citit, vorbit -

Relații suplimentare pot fi obținute de la serviciul „Organizare- personal - informatică" al S.C. „IMAR" S.A.- Arad, telefon 256.490, 256.491, 256.492, 256.493 - interior 241.

(0786230)

La sfârșit de stagiune școlară

Discuție cu prof. SILVIA DEMIAN, directorul Liceului de Arte „Sabin Drăgoi"

Școala se distinge prin faptul că materiile de cultură generală, multe și grele, după cum zice orice elev de liceu, sunt aproape dublate de acelea de specialitate. Dar cine are talent nu-i scutit de muncă, dimpotrivă.

– Să trecem, v-aș ruga, în revistă cele mai importante evenimente ale stagiunii încheiate, oprindu-ne asupra celor de anvergură.

Între „Fantasticul din mine..." și „Puterea muzicii"

– Fiecare specializare are câte un moment de prezență internațională. Secția de plastică are concursul internațional de desen **„Fantasticul din mine..."**, cu participanți din **șapte țări,** încununat de un **catalog** ce mărturisește despre nivelul creațiilor. Ediția de acest an a fost a V-a națională și prima internațională. Partea muzicală a avut proiectul internațional în noiembrie orchestră și cor de tineret, cu **cinci națiuni** participante, sub genericul **„Puterea Muzicii"**. A însemnat o muncă de o săptămână și un concert orchestral plus încă o săptămână finalizată cu alt concert, coral.

– Cât de dificil era programul ales pentru copii?

– Materialul a fost gândit la puterea unui copil și oferit prin consens fiecărei formații cu cel puțin trei luni înainte.

– Vorbiți-ne despre concursurile patronate de ministerul tutelar.

15 premii plus un Honegger

– Sub egida olimpiadelor de specialitate anul acesta am avut un număr record de **15 premii**. Sunt obținute printr-o **muncă comună profesor-elev.** Vin apoi inițiative ale școlii tot pe linie plastică și muzicală, cu ecou local, interjudețean. Cea mai mare manifestare interjudețeană muzicală a fost în aprilie, **Arthur Honegger - „Le roi David"** și pot spune, din cercetările personale, că este a doua audiție în România a acestei piese, prima fiind la Cluj, acum 30 de ani. Lucrarea pretinde un cor de 100 de persoane și orchestră din 17 instrumente de alamă. Noi am beneficiat de o colaborare cu liceele de artă din Bacău, Satu Mare, Reșița și a Școlii de muzică din Zrenjanin, dar în elanul nostru am ajuns la **152 de coriști** pe scenă. **Materialul** orchestral și coral l-am **dăruit Filarmonicii,** gazda evenimentului, din respect pentru profesionalismul lor. Am organizat concursuri de Crăciun și de Paști, care vizează depistarea de talente, apropierea de ele. Avem un unicat de doi ani de zile pe care-l desfășurăm sub formula anonimatului, mergem în întâmpinarea acelora care nu pot veni în Arad ca să-și dezvolte talentul. Avem proiectele „Cântă cu noi, sărbătorește cu noi".

– Vizați revitalizarea tradiției corale a ansamblurilor țărănești, dispărute în anii din urmă?

– Există, desigur. În cadrul **Festivalului coral DORU ȘERBAN,** respectând memoria unui animator extraordinar al vieții corale implicit atragem ansambluri. Noi mergem mai la rădăcina lucrurilor coborând către vârsta școlară. Am fost să cântăm la **Curtici, Zădăreni, Buteni, Chisindia, Pâncota, Sebiș, Ineu.** În școlile Aradului mergem mai des.

– Cum reușiți să transportați ansambluri?

– Ne-am bucura dacă la sprijinul primit din partea Centrului Cultural Județean s-ar ralia și autorități cu putere financiară.

– Îl aveați, parcă.

– L-am cerut numai. Avem sprijinul **prin** aceea că ni se decontează transportul. Am solicitat Inspectoratului un mijloc de transport al nostru, sperând ca în programul de revigorare a învățământului rural, să intre, într-o anumită etapă, și dotarea unui liceu vocațional cu un microbuz pentru a permite deplasarea urgentă și ușoară cu o expoziție sau cu un concert în alte localități ale județului.

– Și cu certitudinea de a te întoarce cu instrumentele întregi, nu?

Talente sunt și în județ

– E un lucru necesar. După doi ani, când ne-am dus la Buteni, am adus corul din Buteni la Festivalul Doru Șerban, în septembrie urmând să avem a doua tabără artistică, finanțată de buitinceni. Beneficiind de potențial de transport, nemaivorbind de cel **artistic aflat în exces,** ne-am putea gândi și la alte localități. Pentru latura corală sunt câștigați definitiv, privitor la aceea plastică încă n-au avut curajul să expună.

– Ce demonstrează perseverența dv.?

– Ea este obligatorie, pentru că **talente nu se pot selecta dintr-un singur loc.** Și nu doar municipiul are talente.

– Ce ne spuneți despre Olimpiada de arte vizuale?

Orașul văzut de micii artiști

– A fost un lucru extraordinar pentru atmosfera orașului, pentru seninătatea cu care oaspeții noștri s-au așezat pe un colț de bancă, pe o treaptă, pe iarbă sau chiar pe jos și au lăsat în urma lor o expoziție deschisă de trei săptămâni și în fiecare zi trece lume să vadă cele 700 de lucrări.

– Am observat chiar în ziua vernisajului că expoziția are o atmosferă de atelier, cu lucrări ce se uscau pe șevalete. Totul era atât de dinamic și viu. Excepționale variantele Turnului de Apă.

– Între temele obligatorii a fost cuprins alături de biserici, primăria, Palatul Cultural. Invit arădenii să vadă, prin ochii unor copii din alte părți ale țării, cum se vede orașul nostru, pe care, din păcate, noi îl ignorăm. Trecem zilnic pe lângă construcții extraordinare.

– Mi-aș dori să-l descoperim și să-l iubim prin încercarea de a-l păstra ceva mai curat.

O misă dedicată Aradului

– Printre împlinirile enumerate mi-aș sublinia un minus: n-am reușit încă să câștig materialul muzical al **misei cu cvartet de soliști, scrise în 1826** pentru Arad. Probabil de unul dintre organiștii de atunci. Ar fi o mare onoare ca un tânăr arădean de azi să cânte o lucrare compusă pentru orașul nostru cu atâta vreme în urmă.

– Poate mulți arădeni nici nu știu că există așa ceva. Merită luptat! Așteptăm a doua audiție a lucrării.

Discuție consemnată de
Dana Todor

La Universitatea de Vest „Vasile Goldiș" din Arad continuă înscrierile pentru anul universitar 2004-2005

Universitatea de Vest „Vasile Goldiș" din Arad a înregistrat un aflux deosebit la înscrierile pentru anul universitar 2004-2005. Deși absolvenții studiilor liceale au primit cu întârziere diplomele de bacalaureat, până în data de 17.07.2004 s-au înscris și au fost declarați admiși peste 1500 de tineri la toate facultățile și colegiile universitare. Aceasta reflectă interesul deosebit pentru oferta academică a Universității și percepția că traiectul academic este unul al calității la standarde europene.

Înscrierile continuă, pe locurile rămase neocupate, în perioada 18.07-30.07, la toate facultățile și specializările din cadrul **Universității de Vest „Vasile Goldiș" Arad.** Afișarea rezultatelor: 31.07.2004

ADMITEREA PE BAZA DIPLOMEI DE BACALAUREAT

TAXĂ DE ȘCOLARIZARE PROMOȚIONALĂ

- **200 euro** la Facultatea de Marketing, Management, Informatică, Facultatea de Științe Umanist-Creștine și Colegiile Universitare
- **250 euro** la Facultatea de Drept, Facultatea de Medicină Generală și Dentară, Facultatea de Educație Fizică și Sport, Facultatea de Științe Politice, Facultatea de Informatică, Facultatea de Biologie și Inginerie

NU SE PERCEPE TAXĂ DE ÎNSCRIERE

AFIȘAREA REZULTATELOR: 31 IULIE

INFORMAȚII SUPLIMENTARE LA CENTRUL ACADEMIC DE INFORMARE ȘI ÎNSCRIERE BD. REVOLUȚIEI, NR. 94-96, TEL. 0257-380373

Dragi absolvenți, nu vă lăsați induși în eroare de unele universități care, în oferta de școlarizare, prezintă eronat, în mod voit, numărul locurilor bugetate. Cifrele exacte de școlarizare bugetate le puteți afla accesând pagina web a Ministerului Educației și Cercetării: **www.edu.ro**

Coride și chiromanție

Motto:

„Streinule, intrat aici hoțește!
Solomonar, căzut în mreaja mea!
Ia-mi palma desfăcută și citește:
Nu soarta mea e-n ea, ci soarta ta."
(Radu Stanca - „Doti")

Sub semnul unor întâlniri predestinate stă expoziția de grafică a pictorului slovac Miroslav Cipar, intitulată altan precum o linie dreaptă: „LINIA VIEȚII".

Deși artistul și-a grupat inițial lucrările în patru cicluri, două mi se par temele predominante, tentei, față în față cu taurul negru al sorții. Nu se cunoaște dacă a intrat de bunăvoie pe stadion, asumându-și destinul, sau, pur și simplu, s-a trezit aruncat în arenă. Cum „ne trezim", uneori, în plin coșmar și abia atunci începem să pricepem că în adâncul nostru

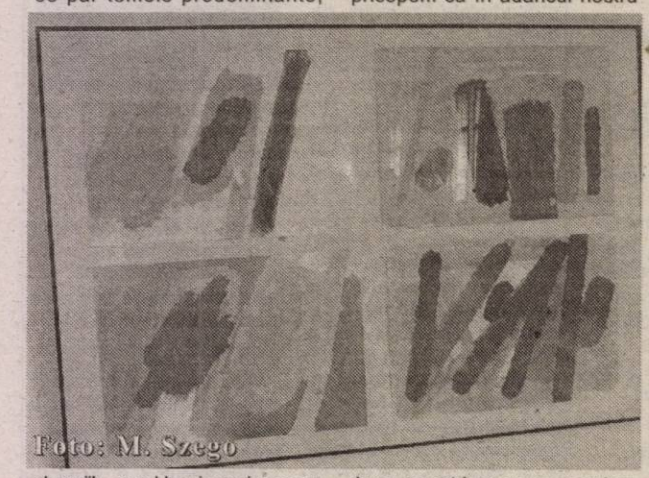

Foto: M. Szego

obsesiile care-l locuiesc și pe care încearcă să le învingă descifrându-le și eliberându-se astfel de potențialul lor energetic negativ. (în care ne poate împietri, precum într-o închisoare de chihlimbar, orice obsesie.)

Întâia provocare, tratată de grafician într-o manieră abstractă, ce tinde spre nonfigurativ, este cea a lumii văzută ca o coridă. Și unde el este toreadorul, care se află „în arena cea de aur" a existenței, dorm monștri pe care nu putem să-i controlăm și care oricând pot să iasă la suprafață și să ne copleșească. Și în această luptă, pustiitor de inegală, monștrii pe care noi înșine i-am visat și astfel i-am născut și i-am adus în existență, pot să se agațe cu ghearele lor puternice de firava noastră realitate (căci ce este un EU, dacă nu o fragilă oglindă?) și să vrea să rămână în lumea noastră.

Iată, deci, imensa responsabilitate ce apasă pe umerii artistului de azi și de care Miroslav Cipar e perfect conștient. Continuând experimentele estetice ale unui Mondrian, pictorul descoperă că în epoca postindustrială, în era informaticii, a experiențelor genetice ce sapă la temelia ființei umane și a inteligenței artificiale, nu mai există riscul ca el să rămână în labirint, căci acum, în loc de un salvator fir al Ariadnei, el ține în mână un atotștiutor leptop și riscul, infinit mai mare, este ca acum să îl scoată pe monstru, pe Minotaur afară din labirint și să îl aducă aici. Sub chipul unui mutant sau (de ce nu?) disimulat într-un virus informațional.

Tuturor acestor primejdii - și cu aceasta am atins cea de a doua „idee fixă" a autorului - artistul încearcă să le facă față descifrându-le cât sunt încă în virtual, în potențialitate, cât timp sunt încă doar „semne", programe, softuri, „LINII ale VIEȚII" înscrise undeva. Dar unde?

În zborul păsărilor? În mărunțaiele de găină? În pietre? În pravile? În descântecele ghicitorilor? În globul de cristal al vrăjitoarelor? În horoscoapele astrologilor? În **logo**-stelele poeților? În spuma de pe buzele epilepticilor? În cuvintele profeților? În visele psihanaliștilor? În fruntea sau în palma fiecăruia dintre noi?

Grafica lui Miroslav Cipar este și o artă a divinației, pictorului reușindu-i, precum unui enigmatic chiromant, să dea VIAȚĂ LINIEI în această fascinantă căutare și urmărire a LINIEI VIEȚII.

Vasile Sărăndan

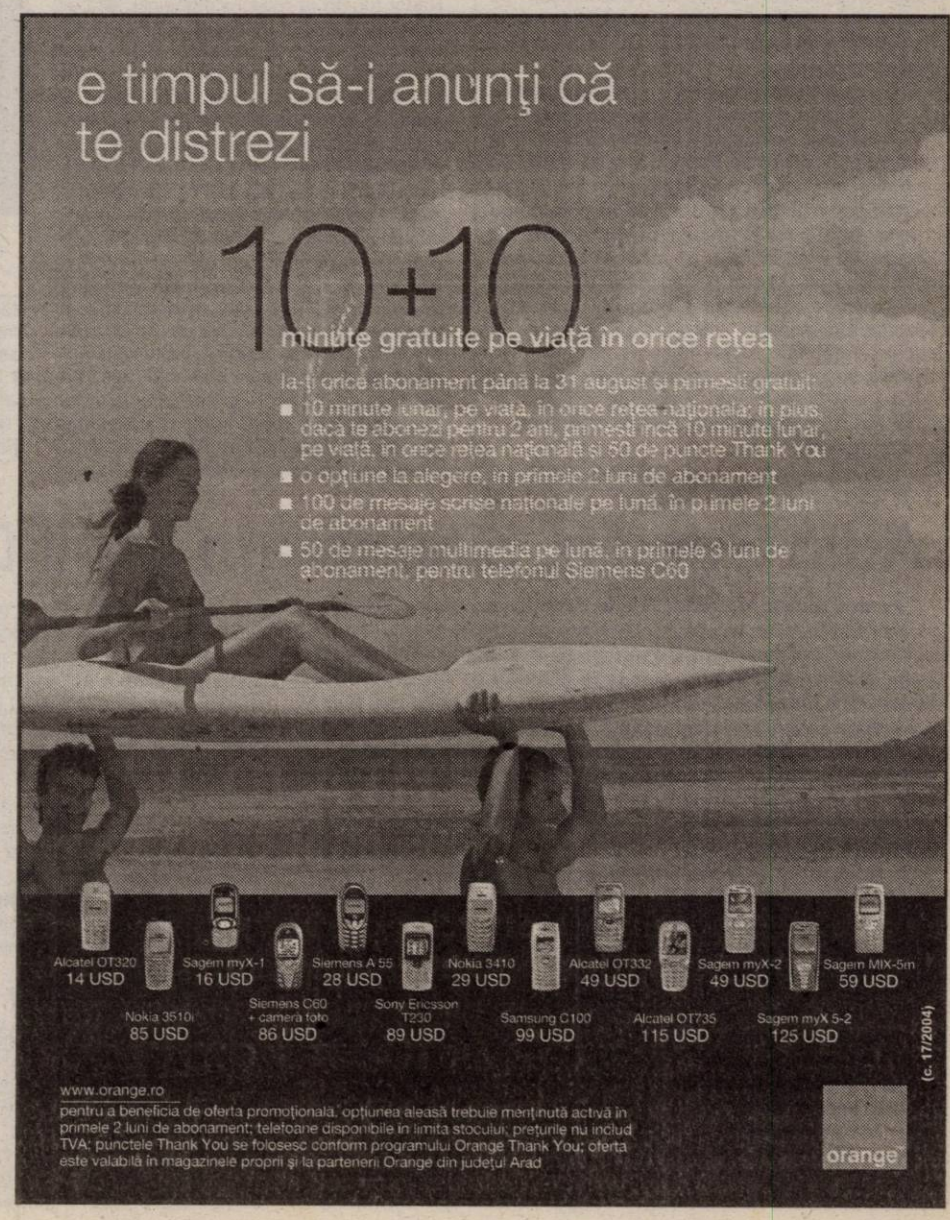

Canicula

Pe căldurile astea nici frunza nu mișcă, la fel ca în sport în această perioadă de pauză competițională. Ici-colo, un amical, încolo - nimic. Doar la UTA s-au înăcrit spiritele, în sensul că s-a renunțat la varianta Petescu. Cel puțin la juniorii lui de la Baia Mare care au reușit performanța de a retrograda din B în C. Atunci nu am înțeles cum poți promova în A cu asemenea jucători, numai pentru că sunt proprietatea lui Mircea Petescu? Se pare că au fost și alții care nu au înțeles, astfel că Petescu și fotbaliștii săi s-au urcat în trenul de Baia Mare și uite așa, cu patru săptămâni înainte de începerea campionatului, o luăm de la început. Timpul e scurt. Foarte scurt. Am totuși convingerea că Sandu Ion va reuși să facă ordine în acest club și UTA să înceapă un parcurs nou, sub auspicii profesioniste.

În lumea atletismului, mișcare mare. Astfel, sâmbătă, Ionela Tîrlea, cea mai bună atletă a României din ultimii ani, a alergat la Grand Prix-ul de la Madrid o cursă de 400 m pe care a câștigat-o cu timpul de 50,80 secunde. Peste o săptămână va alerga la Paris în proba sa favorită, de 400 m. g., în care va încerca să obțină o medalie la Atena. Dar apropo de Atena, în delegația României vor fi nouă sportivi arădeni și anume: atleții Ionela Tîrlea (400 m. g., 200 m și 4x400 m), Adina Anton (lungime), Marian Oprea (triplu salt), Bogdan Țăruș (lungime), toți de la CSM Arad-PAB România, la tenis de masă: Otilia Bădescu (simplu și dublu), Mihaela Șteff (simplu și dublu), Adriana Năstase-Zamfir (simplu) - toate de la CSM Arad-PAB România, la haltere: Adrian Jigău (56 kg) și Florin Veliciu (56 kg) de la Astra Arad. Deci nouă sportivi la trei discipline. La tir nu mai avem reprezentant, singurul nostru concurent la această disciplină, Sorin Babii, deși este arădean, este legitimat la Iași. Spuneam de tir, pentru că la ultima ediție - Sydney 2000 - clubul a obținut un „bronz" prin Iulian Raicea, la pistol viteză. Acum speranțele în medalii vin de la atleți și tenis de masă. Câte or fi? Nu știm. Poate una, poate două sau mai multe. Vom afla luna viitoare. Până atunci, vom avea la Arad turneul de tenis Țiriac Trophy, la masculin între 27 iulie-1 august și Năstase Trophy, la feminin, între 31 august-5 septembrie, ambele turnee se vor desfășura pe terenurile modernizate la standarde internaționale ale bazei D. J. S. Arad (director Stelian Văduva).

La baschet e vacanță. Cândva, echipele noastre erau campioane și la fete, și la băieți. Acum sunt echipe de pluton, în reconstrucție, cum se spune. Pleacă mulți, nu vine nimeni. Jucăm cu ce rămâne. În felul acesta doar supraviețuim. La BC ICIM încercarea de a le legitima pe Bianca Drăguș și Ancuța Stoenescu a eșuat, așa că nu vom emite pretenții nici anul acesta. Ne bucurăm, în schimb, pentru fosta jucătoare a clubului arădean, Monica Broșovschi, transferată acum de la echipa maghiară DKSK Miskolc, la prim-divizionara spaniolă Caja Canarias, care anul trecut a jucat finala Cupei FIBA, iar în urmă cu cinci ani a câștigat Cupa Liliana Ronchetti. Îi dorim succes!

Alex Chebeleu

S-a demontat „Arena"!

- *Jucătorii și antrenorii băimăreni au fost „împachetați" și trimiși acasă*
- *Petescu nu a ieșit definitiv din schemă*

După exact cinci zile, colaborarea dintre FC UTA și Școala de Fotbal „Arena Lintești" s-a încheiat. Cele două reprize disputate în compania Pandurilor Târgu Jiu și echipei secunde a „Bătrânei Doamne" au pus „eticheta" pe „pachetul Petescu", aici incluzându-i și pe antrenorii Dumitru și Zegrean. După o ședință-fulger, născută din conflictul dintre Dan Cuedan și Mircea Petescu, care făcuse un lot fantezist pentru amicalul de la Ineu, „oficialii" vechi și noi ai UTA-ei au decis că nu are rost să insiste pe un proiect mort din fașă. Așa stând lucrurile, băimărenii au părăsit Aradul în chiar în dimineața zilei de sâmbătă, când la Ineu, adevărata UTA își lua revanșa în fața „bestiei-nerra" din meciurile de verificare.

Totuși, conducătorii „textiliști" au lăsat o portiță deschisă pentru Mircea Petescu, pe care ar dori să-l aibă alături ca și consilier pe probleme tehnice. Nu este exclusă nici reținerea în lot a jucătorilor care fiind plecați la lotul național nu au avut ocazia să arate ceea ce știu, Cuciula, Petcuț și Militaru. În schimb, celelalte „flori" vor fi îndrumate - după toate probabilitățile - spre Satu Mare, că tot aparțin de Mircea Govor, cel care-și vinde pe capete fotbaliștii mai de Doamne ajută.

Călin Mnerie

Găman și Georgiu - ofertați de Sandu Ion

Căpătând o anumită repulsie față de jucătorii din alte orașe, după „invazia" băimărenilor de săptămână trecută, „echipa Sandu Ion" își concentrează eforturile pe „repatrierea" arădenilor. Cei abordabili ca preț, bineînțeles. În acest sens, primele oferte au și apărut deja, ele fiind făcute pe adresa lui Adrian Găman și Vasilică Georgiu.

Cu primul s-au mai purtat discuții, ceea ce ne obligă să credem că de data aceasta oferta este pe gustul puternicului fundaș. Dacă supoziția noastră este corectă, Găman de abia așteaptă să revină din Israel pentru a apăra - din nou - culorile „alb-roșii". În ceea ce-l privește pe Georgiu, acesta ne-a spus că se va prezenta, astăzi, la Oradea, pentru a-și încheia toate „conturile", semn că cele două părți au și bătut palma pentru transferul talentatului mijlocaș ofensiv.

Celelalte propuneri sunt așteptate să sosească în zilele următoare din partea lui Dan Cuedan. După „debarcarea" antrenorilor impuși de Petescu, tehnicianul arădean a fost confirmat pe banca tehnică a UTA-ei și ca atare se poate întoarce la munca sa, inclusiv la cea de selecție. Pe lângă jucătorii ce i-a adus deja în pregătiri (Kukuscka, Vlădău și Mihali) Cuedan și-ar mai dori și alți fotbaliști. Arădeni dacă s-ar putea. Singurul nume confirmat și de către antrenorul „textilist" este cel al fundașului Cristian Munteanu, de la FC Oradea, dar la fel de bine am putea să-i adăugăm și pe: Oprean (West Petrom Pecica) sau Dinu Maghici (Frontiera Curtici).

Călin Mnerie

Meci amical
Tricotaje Ineu - FC UTA 1-2 (1-2)

Au marcat: Abrudean - min. 7, respectiv Chitescu - min. 18 și 44.

Tricotaje Ineu: Irimia (Păscălău) - Porumboiu (Aldea), Ibric (Seceleanu), Jurcă (Șerb) - Mițiți (Cioară), Abrudean (Liga), Negrita (Almășan), Ciubăncan (Laza), Iambor (Velțenescu) - F. Pavel (V. Fritea), Mariș (R. Riviș).

FC UTA: Mârne - Rusu, Românu, Vlădău - Kukuscka, Varga, Chitescu, Bălan - Bota - Apostu, Ștefeligă. **Au mai jucat:** Grozav - Ionele, A. Pavel, Pălincaș, Burlan, Bozian, Bandi, Mihali, Neamț, Ștefănuc, Faur.

Au arbitrat: D. Buică - Fl. Dumitru, D. Rusan.

● Ca urmare a renunțării la „lotul Arena", UTA a încercat să alinieze la Ineu formula ce încheia campionatul trecut în Divizia B. A lipsit Costache, plecat la Ploiești, dar și accidentații Petruț, Szilyer și Rădoi (dureri la mușchii inghinali). ● Dan Cuedan a propus pentru acest joc o așezare nouă: 3-4-1-2, cu Bălan și Kukuscka jucători de bandă, iar Bota - conducător de joc. ● Dacă primii doi s-au achitat bine de sarcini, timișoreanul a fost de nerecunoscut, fiind total eclipsat de noul număr zece al „Bătrânei Doamne", Leo Chitescu, autor a două goluri de efect. ● Per ansamblu, în jocul „textiliștilor" s-a văzut multă mișcare, dublări permante pe posturi, angajări verticale pe rapidele „vârfuri" Ștefeligă și Apostu. ● De cealaltă parte, ineuanii acuză din plin lipsa din avanposturi a lui Cristian Luca, atât Pavel cât și Valentin Fritea fiind palide „umbre" ale fostului golgeter. ● În rest, ineuanii au mai greșit flagrant de câteva ori în apărare, dar la mijloc au arătat multe lucruri bune, mai ales prin Ciubăncan, Negrita sau Abrudean. ● La finalul jocului, antrenorii Ineului, Roland Nagy și Petre Bunaciu au fost de acord cu împrumuturile jucătorilor Liga și Sabin Leucuța la divizionara C, Victoria Nădlac. ● UTA are programat următorul meci amical, miercuri, cu Gloria Arad, în timp ce Tricotaje Ineu va da piept cu Comera Șofronea.

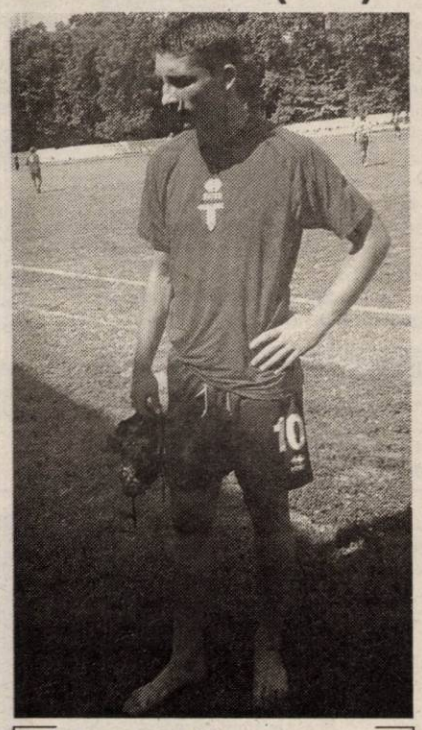

La Ineu, Leo Chitescu a onorat numărul de pe tricou

Călin Mnerie

Modificări la B. C. ICIM Arad

■ Ioan Faur, datorită incompatibilității, nu mai este președinte

Sâmbătă, conducerea clubului B. C. ICIM a organizat o conferință de presă pentru a face cunoscute noutățile din cadrul clubului. Cea mai importantă veste a fost dată de fostul președinte, dl. Ioan Faur: **„Trebuie să mă retrag din funcția de președinte datorită incompatibilității între funcția de sponsor și cea de președinte".** Bine a punctat Constantin Wünsch: **„Este un mare lucru că dl. Faur rămâne lângă echipă și ne dă încredere în reconstrucția pe care trebuie să o reîncepem."** Așadar, Ioan Faur nu mai este președintele ICIM-ului, dar continuă să țină baschetul feminin arădean, cum face de zece ani, de altfel.

A doua noutate - Gavril Popescu

În consecință, Constantin Wünsch, fost director tehnic, ocupă acum funcția de manager general. De pregătirea echipei se ocupă același Dan Moraru, iar președinte de onoare a fost numit Gavril Popescu, vicepreședintele Cosiliului Județean.

Ofertă mai bună de la Livas

Așa cum bine se știe, s-a încercat cooptarea în lot a Biancăi Drăguș și a Ancăi Stoenescu, încercare ce nu și-a găsit finalitatea în cele din urmă. **„Biancăi Drăguș i s-a făcut o ofertă foarte bună. Anca Stoenescu, când s-a discutat cu ea, a fost de acord, urma să completăm contractul, dar a intervenit nepotul patronului de la Livas Târgoviște care i-a spus + 1 față de cât oferă ICIM"**, a precizat antrenorul Dan Moraru.

Obiectiv schimbat

După ocuparea locului secund în campionatul precedent, intenția ICIM-ului - mai ales că se împlinesc zece ani de activitate - era de a cuceri titlul național în stagiunea următoare. Lucru care nu se va mai întâmpla, deși niciodată nu se știe cum vor evolua lucrurile, deoarece B. C. ICIM merge în continuare pe mâna jucătoarelor tinere. Au fost aduse două sportive ce evoluează pe postul de pivot: **Irina Butco,** 22 ani, de la Someșul Dej și **Viorela Rus,** 17 ani, de la Olimpia București. Se poartă discuții cu încă 2-3 baschetbaliste, tinere bineînțeles. **„Dacă la pivoți și extreme stăm bine suntem descoperiți la capitolul fundași. Adela Perdei nu are experiență, a evoluat foarte puțin, iar conducătorul de joc are un rol important"**, și-a spus off-ul tehnicianul Moraru.

Fără trei din vechea gardă

Dacă Ioana Grecu, din câte se pare a renunțat la

baschet, Anne-Marie Părău și Ildiko Nagy își caută echipe, iar în momentul de față nu se mai contează pe ele. **„S-a renegociat contractul cu ele, le-am făcut oferte bune, dar nu le-au acceptat . E treaba lor, noi nu putem cădea sub cota zero"**, a punctat Ioan Faur.

Reunirea, pe 26 iulie

La drum se pornește pe data de 26 iulie, când fetele sunt așteptate la „Polivalenta" arădeană. La fel ca și anul trecut, B. C. ICIM va beneficia de două cantonamente. Primul, pe Litoral, între 4-13 august, iar cel de-al doilea, între 27 august și 7 septembrie la Poiana Brașov. Până la startul campionatului, care se va da în octombrie, se va organiza tradiționala Cupă „ICIM" și se va lua parte la o serie de jocuri de verificare.

Adela Ciolocoi

Adio Suedia, bine te-am găsit Danemarca!

Pentru turistul de rând, orașul Göteborg ar putea însemna, printre altele, construcții cochete din cărămidă, multă pădure, aer curat, relaxare, cumpărături (deși prețurile nu sunt pentru toate buzunarele). Pentru delegația clubului de fotbal Atletico, Göteborg a însemnat, înainte de toate, onorarea celui mai puternic turneu mondial al momentului, rezervat copiilor și juniorilor. Un turneu maraton, de un nivel deosebit. Din păcate, după un început promițător, cele două grupe prezente, 1990 si 1991, au ieșit din cursa pentru medalii. Băieții de 13 ani au fost foarte aproape de „careul de ași". Nu au rezistat, totuși, ritmului extrem de solicitant al competiției, alergătura între meciuri - derulate pe baze diferite - și mijloacele de transport fiind, practic, continuă. Altfel nu se explică insuccesul din sferturi cu Frölunda. În alte condiții, împotriva suedezilor, care au impresionat doar prin forță, se putea lupta de la egal la egal. Arădenilor le-a lipsit însă prospețimea. Atât fizică, cât și mentală.

Un rezultat bun

Accederea în sferturile de finală, adică între cele mai valoroase echipe de pe mapamond, rămâne oricum un rezultat bun. E drept, semifinala, finala sau câștigarea trofeului atrăgeau după sine un capital demn de luat în seamă. Impresari din toate colțurile planetei, prezenți la eveniment, au avut ochii ațintiți asupra jucătorilor interesanți, talentați.

Cu vaporașul și în castelul groazei

Cine crede că Suedia a constituit doar o goană perpetuă după victorii, se înșeală. S-a găsit, până la urmă, timp și pentru divertisment. Căci nu de multe ori ajungi la Göteborg, nu-i așa? Tinerii fotbaliști s-au relaxat în imensul parc de distracții „Liseberg", vizitat de Eric Clapton, ABBA ori Roxette. Mai exact, în ... castelul groazei. Nu a fost ratată nici o plimbare cu vaporașul, pe canalele orașului, fericit prilej de a admira priveliștea minunată și Muzeul maritim. Cei mai curajoși și-au exersat talentele de cuceritori, în compania adolescentelor suedeze, colege de etaj cu jucătorii noștri...

Cifrele spun totul

91 de terenuri perfect gazonate. 32 000 sportivi. Peste 1500 echipe. 61 țări înscrise. Cifrele spun totul, sunt sugestive. Organizarea a fost pe măsură. Cu multe plusuri și puține minusuri. Inerente la o manifestare de o asemenea amploare. Alarmant a fost doar incidentul petrecut într-o noapte în care câțiva indivizi au pătruns în incinta școlii gimnaziale unde era cazată (și) delegația C.S. Atletico Arad. Acesta s-a soldat cu spargerea unui geam al mașinii Ungariei, dar în curte se găsea și autocarul F.C. UTA. Rămas, spre bucuria tuturor, intact. Am răsuflat ușurați.

Cu ferry-boatul, spre Danemarca

Ieri am părăsit - cu regrete, dar și cu speranță - Suedia. Ne așteaptă o nouă destinație: Danemarca. Țară ce va fi gazda turneului „Dana Cup 2". Vom fi deci, pentru dvs., la Hjörring, de unde vă vom ține la curent cu parcursul formațiilor pregătite de profesorii Alexandru Meszar și Marius Demian. Ramâneți pe recepție!

Adrian Hărțău

A. C. Universitatea își „încarcă bateriile" la Moneasa

Pregătirea pentru un campionat „de foc"

Antrenorul Marcel Coraș a rămas consecvent ideilor sale, iar în această vară, pentru echipa ce o pregătește, a fost aleasă tradiționala locație, Moneasa. La hotelul „Codru Moma" a „tras" întreaga delegație arădeană, care îi cuprinde pe jucători, antrenorii Marcel Coraș, Marcel Câmpian și Mihai Jivan, plus maseurul Pantiș. Așadar, nici un conducător sau organizator.

După ce în sezonul trecut, au fost destule emoții privind retrogradarea, acum se speră la mai mult. Pregătirea de la Moneasa ar fi baza unei comportări meritorii în viitoarea stagiune. Din păcate, de la A. C. Universitatea au plecat în inter-sezon o mulțime de jucători, tineri, dar și cu experiență, aproape o echipă întreagă. Au venit, în schimb, câțiva băieți destul de cruzi, talentați, care promit. Cu aceștia se va încerca, iarăși, salvarea de la retrogradare, într-un campionat care se anunță a fi unul „de foc" pentru A. C. Universitatea.

24 pentru pregătirea centralizată

Ajunși joi seară în cantonament, elevii pregătiți de Marcel Coraș au efectuat primul antrenament în cursul zilei de vineri. Sâmbătă, ziarul „Adevărul" a fost prezent printre „studenți", pentru a lua „pulsul" pregătirii centralizate. Am găsit un lot dornic de a se pregăti la maximum, „încărcarea bateriilor" în această perioadă fiind primul pas spre comportarea onorabilă în campionatul ce va urma.

De la „bătrânul" Aslău, același exemplu pozitiv pentru coechipieri, până la mai tinerii Mutu, Turcaș ori Hexan, toți se pregătesc pentru o cauză mai bună. A fost deplasat un lot de 24 de jucători, majoritatea dintre ei tineri. Iată-i pe cei care trag „ca la galere" la Moneasa: Zaharia, Mutu - portari, Pocean, Bogoșel, Lung, Boicu, Pașca, Balint, Ponta, Oancea, Sălăjan, Folea, Aslău, Anca, Leuca, M. Rus, Hexan, Vișan, C. Roșca, Turcan, Bunescu, Szelenț, Iancu, Turcaș - jucători de câmp.

Multe noutăți, dar căutările continuă

Lotul cuprinde o sumedenie de jucători noi, unii mai cunoscuți, alții de care se aude acum prima dată. De la juniorii lui A. C. Unviersitatea sunt Mutu, Boicu, Sălăjan. Iancu revine de la Șiriana Șiria, iar adevăratele noutăți sunt Pașca (Oașul Negrești), M. Rus (Olimpia Satu Mare), Hexan (Armătura Zalu), Leuca și Bunescu (Giarmata Timișoara), Szelenț (Gloria Renel Baia Mare), Oancea (Minaur Zlatna).

În ciuda acestui lot, antrenorul Maracel Coraș mai dorește doi jucători. **„Dacă îi vom putea păstra pe cei care sunt acum în pregătire și mai aducem un portar și un atacanat, iar stabilitatea financiară și coerența la nivelul conducerii clubului va exista, cred că vom putea face față cu succes rigorilor Diviziei B, acolo unde ne așteaptă o serie grea."**

Foto: Șt. Matyaș

Marcel Coraș și Mihai Jivan pregătesc primul antrenament al echipei, pe terenul din Dezna.

„Țintele" lui Marcel Coraș

Vizavi de cei nou veniți, tehnicianul celor de la A.C. Universitatea a avut o nemulțumire: **„Am testat jucătorii sosiți în patru partide amicale, înainte de venirea în cantonament. I-am văzut la lucru, mi-au plăcut, dar M. Rus și Pașca nu aveau nevoie de nici o recomandare. Pe ei voi conta sigur în campionat, fiind doi dintre titularii de bază. Din păcate, ceilalți nouveniți sunt în urmă cu pregătirea față de vechii componenți ai lotului de la ACU. Se descurcă mai greu, dar încet-încet, pot intra în ritm normal. Doar de fiecare în parte depinde viitorul lor. De cum se pregătesc și cât de serioși și receptivi sunt".**

Pe de altă parte, se încearcă o strategie nouă cu noii-veniți. Încheierea de contracte pe minim doi ani, deoarece se va ști pe cine contează ACU și pe viitor. „Țintele" lui Coraș sunt, în special, Hexan, Pașca și M. Rus.

Dinu Maghici ar putea ajunge la ACU

Aflat încă în căutări de jucători, după ce a pierdut aproape o echipă, cei de la ACU testează „piața". După ce Casian Maghici a plecat la Apullum Alba Iulia, fratele său, Dinu este dorit de Marcel Coraș. Aparținând de UTA, ultima dată la Frontiera Curtici, Dinu Maghici are mai multe oferte. Bulding Vânju Mare, Rulmentul Alexandria și Victoria Nădlac îl vor, la fel ca și ACU. În plus, a fost testat și de UTA, în „amicalul" cu Pandurii Târgu Jiu și nu este exclusă rechemarea lui sub culorile „alb-roșii".

Surse demne de încredere ne-au informat că un singur om din Consiliul Director de la ACU îl poate convinge pe Dinu Maghici să vină la echipă, jucătorul fiind hotărât să aleagă, altfel, cea mai bună ofertă.

De astăzi încep antrenamentele tari

Dacă două zile s-a intrat în ritm, iar ieri a fost duminică, antrenorul Marcel Coraș i-a asigurat pe jucători că de luni vor începe antrenamentele tari, acele „bucăți" cronometrate, care nu plac deloc jucătorilor.

O zi de antrenament începe cu înviorarea, de la ora 7,00, după care se servește micul dejun. Apoi, până la ora 10,30, când echipa se adună pentru pregătirea tehnico-tactică, jucătorii au liber. Pe tot parcursul cantonamentului, antrenamentul de la ora 11,00 va avea loc pe terenul din Dezna, acolo unde echipa lucrează cu mingea, în general timp de 30 de minute. Masa de prânz se servește la ora 14,00, iar apoi urmează, neapărat, două ore de odihnă, pentru că vine al doilea antrenament al zilei. Până ieri, au fost doar alergări spre cabana „Izoi", dar anduranța va fi schimbată începând de astăzi cu „bucățile" cronometrate. Acum va începe greul în rândul elevilor antrenați de Coraș.

Turcan și Oancea - contuzii la gleznă

Doi dintre jucători se pregătesc la capacitate redusă. Turcan și Oancea acuză dureri la gleznă și sunt tratați de maseurul Pantiș. Se speră în recuperarea lor cât mai rapidă, căci de astăzi se intră la o pregătire foarte intensă.

Având în vedere că și lotul e slăbit prin plecarea a 10 jucători în această vară, e nevoie ca nimeni să nu se accidenteze. Marcel Coraș ne-a declarat că - de fapt - echipa nu a slăbit prin „dezertările" care au avut loc, pentru că au venit alții, care să-i înlocuiască. **„Antrenorii nu pot spune așa ceva deoarece sunt obligați să facă performanță, indiferent de lotul avut la dispoziție. Acesta este rolul nostru"**, a spus tehnicianul arădean.

Conducătorii ajung astăzi la Moneasa!?

„Trăgând cu urechea" la discuțiile între cei aflați la Moneasa, am aflat că astăzi ar putea ajunge la locul faptei și unii dintre conducători. Ei vor inspecta condițiile de pregătire, dar și antrenamentele, pentru a-și da seama dacă strădaniile lor sunt transpuse în practică și de cei de la „Codru Moma". Nu de alta, dar au fost date jucătorilor restanțele bănești, doar câteva „firimituri" nefiind achitate. Chiar Marcel Coraș spunea: **„Sunt mulțumit că cei din conducere și-au ținut cuvântul față de jucători privind obligațiile financiare".**

Dacă ajung la Moneasa, în cursul zilei de astăzi, conducătorii clubului „riscă" să se întâlnească prin stațiune cu Radu Anca și Mircea Aslău, deschizătorii de „pârtii" pentru echipă, atunci când vine vorba de alergări, cei doi fiind oamenii ideali care mențin un tempo pe placul lui Coraș.

Cantonamentul se termină la finalul săptămânii

Până sâmbătă, cei de la ACU se vor antrena la maximum. Exact o săptămână de pregătire, care va fi urmată - se pare - de un meci amical cu „Poli" Timișoara. Nu se știe orașul disputării partidei, dar se pare că el va fi cel de pe Bega. Până atunci, toți cei de la ACU speră ca echipa să se antreneze cât mai bine, iar accidentările să-i ocolească pe jucători. Nu de alta, dar urmează un campionat lung și greu, din care scapă cine poate...

Leo Sfâra

Nouă zile de cantonament pentru H. C. Arad

În divizia A - da, în Ligă - ba

Săptămâna trecută, conduși de un cuplu nou de antrenori: Pavel Crivăț - Adrian Dreghici, componenții echipei arădene au avut în program ședințe de reacomodare cu efortul, desfășurate pe malul Mureșului și la baza Constructorul. Ieri s-a luat drumul stațiunii Moneasa, unde, timp de nouă zile, se încearcă pregătirea unui parcurs cât mai reușit în divizia secundă.

Noroc cu banii de la Consiliu

În sezonul precedent, când H. C. Arad evolua în primul eșalon handbalistic al țării, nu au fost bani pentru un stagiu de pregătire, optându-se, în cele din urmă, pentru un semi-cantonament pe plan local. Acum, că în visteria clubului au intrat cele 500 de milioane, bani promiși de Consiliul Local pentru Liga Națională, H. C. Arad și-a permis să desfășoare un cantonament în stațiunea de la poalele munților Codru Moma. De altfel, din această sumă se asigură și echipamentul, dar și cheltuielile pe care le presupune transportul la meciuri.

16 jucători au urcat la munte

Se vor pregăti în stațiunea montană următorii jucători: portari - Marius Bistrian, Cosmin Toma; extremă stânga - Cristian Țucudean, Atilla Sami; centru - Adrian Dreghici (antrenor - jucător), Ioan Flonta, Cosmin Gabor; inter stânga, dreapta - Claudiu Dărăbuț, Adrian Abrudan; pivoți - Manuel Dermenjin, Gheorghe Bodonea, Adrian Bogdan, Florin Deneș; extremă dreapta - Paul Biriș, Rareș Ursache, Marius Halic.

Adela Ciolocoi

UTA - între Bătania și Moneasa

De doar două zile a avut nevoie Sandu Ion pentru a rezolva multe din necunoscutele clubului fanion al Aradului. A renunțat la non-valorile lui Petescu, a clarificat - cel puțin deocamdată - problema antrenorului principal, a făcut primele oferte concrete pentru unii jucători, asigurându-l în același timp pe Mârne că va rămâne la UTA și în final este pe cale să „bată în cuie" și cantonamentul de vară. Deocamdată variantele sunt Bătania, cu plecare miercuri și Moneasa, unde echipa ar urma să ajungă duminica viitoare. Dacă până la urmă utiștii își vor stabili cartierul general în localitatea maghiară, există posibilitatea să se reîntâlnească pentru un amical cu Tricotaje Ineu, prezentă și ea în Ungaria din data de 26 iulie.

C. M.

Polo Două meciuri, tot atâtea succese

La bazinul „Delfinul" s-a disputat, la sfârșitul săptămânii, meciuri de polo contând pentru faza a doua a zonei Campionatului Național pentru juniori II. Echipa Astra Arad, pregătită de Ioan Unc, s-a impus fără probleme în ambele confruntări, 20-2 în fața formației Viitorul Cluj și 8-3 cu Crișul Oradea. Poloiștii arădeni, chiar dacă mai este un turneu de jucat, s-au calificat de pe primul loc la turneul final. Mai mult, această poziție dă dreptul Astrei să organizeze primul turneu, la sfârșitul lunii august, cel de-al doilea urmând a avea loc la București.

Astra Arad a avut următoarea componență: Cătălin Hodăgeu, Paul Constantin, Flavius Ranca, Raul Perian, Ianos Mod, Mircea Samuilă, Roland Iuhasz, Flavius Stolcz, Raul Șerban, Claudiu Grama, Tudor Cârstoiu, Andrei Hălmăgean, Sergiu Moldovan.

A. C.

Fotbal - Divizia D

Bucurie la „vamă", tristețe în „depou"

Din pivniță, pe teren

Mai bine ca altădată. Așa am putea caracteriza pe scurt ediția 2003-2004 a primului eșalon județean. Scandalurile din iarbă s-au redus substanțial, parcă există un respect mai mare al jucătorului față de arbitru. Injuriile și bruscările au fost extrem de rare, o parte de „vină" având-o fără îndoială și „oamenii în negru". Inspirația este și a celui care a făcut delegările și anume Mircea Toderici, principalul favorit la preluarea șefiei la AJF Arad. În derby-uri, acesta a mers în special pe mâna „fluierașilor" tineri, dornici de afirmare și nepătați precum cei câțiva „elefanți" ce-și mai fac veacul prin fotbalul județean. Ovidiu Hațegan a condus fără cusur ambele „ciocniri" directe dintre „aristocratele" seriei Gloria și Nădlac, iar ca premiu pentru sezonul la înălțime a primit „wild-cardul" pentru lotul național de arbitri. Cu siguranță, un exemplu de urmat pentru toți colegii de generație arădeni, care, dorind să-i calce pe urme, vor trebui să aibă aceeași verticalitate și putere de muncă.

E bine, că prin grija arbitrilor diferitele comisii din pivnița de lângă Primărie au avut foarte puțin de lucru. Fără a fi suprasolicitați, pensionarii de pe acolo au fost ceva mai lucizi, evitând să dicteze sancțiuni de dragul unor echipe sau conducători. În general, „biblia" ajefistă a fost respectată, creându-se condițiile pentru desfășurarea unei bătălii cinstite.

Respectând tradiția ultimelor campionate, Victoria Nădlac și Gloria Arad au intrat rapid în pielea „iepurilor" seriei, mergând cap la cap aproape întreg sezonul. În final, câștig de cauză au avut „vameșii", mai constanți în evoluții și având de partea lor geniul lui Gerhard Kukucska. La celălalt pol al ierarhiei, lucrurile s-au clarificat mult mai repede. Cum Socodorul a spus „pas" încă din tur, iar Șoimii Lipova mergea din eșec în eșec, campionatul nu a mai avut miză pentru unele grupări mulțumite că există echipe mai slabe ca ele. Crișul Chișineu-Criș a fost cel mai viu exemplu în acest sens. Ar mai fi de consemnat priceperea lui Mihai Roșca, cel care a făcut din Voința Macea o formație respectabilă în fotbalul județean, dar și strategia curată a Daciei Beliu, altădată „oaia neagră" a fotbalului județean. În rest, multe individualități, de care cu siguranță vom mai auzi și în anii ce vor veni. Ciprian Brândușe, Roly Balaj, Alin Gligor, Cozea și enumerarea poate continua...

Călin Mnerie

Protagonistele sub lupă

Gloria Arad: Cea mai veche grupare fotbalistică a Aradului a fost singura care a rămas până în ultima etapă în coasta liderului. Cu mai mută atenție, „tramvaiștii" puteau promova, dacă nu se pierdeau puncte importante în „fieful" unor echipe inferioare valoric.

Mureșul Zădăreni: Cea mai potentă grupare din punct de vedere financiar, datorită tandemului Attila Lengyel-Marian Bâc, a plătit tribut startului dezastruos de campionat disputat sub comanda lui Claudiu Bulzan. Odată cu venirea lui Gabor Biro la timonă, lucrurile au intrat pe făgașul lor firesc, dar diferența de puncte față de fruntașe a fost irecuperabilă.

Voința Mailat: „Omul sfințește locul" este proverbul care i se potrivește cel mai bine grupării patronate de Ilie Popa și Alexandru Molnar. Mihai Roșca este omul care a dus team-ul „alb-verde" pe locul patru, încropind din jucători „refuzați la export" o echipă redutabilă.

Aqua Vest. „Constructorii" lui Valer Herlo au constituit și în acest sezon o nucă tare pentru eșalonul patru. Szabo, Balaj sau Arhilie au făcut meciuri bune, învingând, la Șofronea, Nădlacul, dar au fost milostivi cu anumite echipe avide de puncte. Cheia armoniei acestei grupări stă în celebrele chiolhanuri, din incinta cochetei baze de la Șofronea, ce au loc după meciuri.

Voința Macea: A învins pe cine a vrut și când a vrut în funcție de necesitățile financiare ale grupării dirijate de primarul Ioan Mercea. Din păcate, răbdarea lui Crișan et comp. și-a atins limitele

Foto: Șt. Matyaș

în partida cu Zădăreniul, furtișagul unor arbitri de duzină generând o bătaie ca-n filme.

Dacia Beliu: Trupa lui Pintilie a fost una dintre echipele frumoase ale competiției, având un trio redutabil compus din Goldiș (în tur)-Leucuța-A. Gligor. Din păcate, conducerea, în frunte cu Dorel Mihoc, s-a mulțumit cu puțin, astfel că spre final „dacii" au mai făcut și unele „concesii" celor nevoiași.

UTA II: Jucătorii talentați ai acestei echipe-satelit au fost angrenați pe mai multe fronturi, astfel că locul opt atins la finalul sezonului este meritoriu pentru gruparea antrenată în tur de Dan Cuedan, iar în retur de George Radu.

Romvest: A fost o altă echipă a viitorului, care nu s-a clasat însă la nivelul condițiilor create de tandemul Lupaș-lenciu, poate și datorită instabilității băncii tehnice pe care au stat pe rând Herman, Tisza și Bogoșel.

A. S. „U" Vinga: Când și-a dat seama că el centrează și tot el dă cu capul, Ioan Martin și-a luat jucătorii și a plecat. Haosul rămas în urma sa nu putea genera o clasare mai bună decât locul zece.

Șoimii Pâncota: „Unde sunt zăpezile de altădată?" - s-au tot întrebat cei din familia Negrilă. Negăsind un răspuns pe măsură, cei doi au renunțat de bună voie, Șold fiind cel găsit pentru „a scoate castanele din foc".

Olimpia Bârzava: Petre Sucigan, Dorel Stoinescu și T. Pop au stat pe rând pe banca grupării inimosului primar Adinel Popovici. Parcursul slab al echipei s-a redresat pe spatele unor trupe ce și-au vândut cinstea pe rușine.

Înfrățirea Iratoșu: Idila olteanului Sandu Țamboi printre maghiarii primarului... român Gheorghe Lăcătuș a fost una cu final fericit, pentru că M. Pall et comp. s-au salvat de la retrogradare. Astfel că paprikașul, pălinca și vinul de Tokai au avut un gust nealterat, ce a putut fi savurat pe deplin.

Crișul Chișineu Criș: Menținerea acestei echipe în eșalonul patru i se datorează lui Marcel Cean și prietenilor săi care au realizat un tur foarte bun.

În retur, Cherecheși et comp. au fost „măscăricii" competiției, salvarea lor de la retrogradare fiind demnă de „Cântarea României", cu personaje din cadrul AJF-ului în rol de soliști vocali.

Șoimii Lipova: Cu toate eforturile depuse de Mircea Dumitru și Ludovic Bubela, lipovanii nu s-au putut salva de la retrogradare, dar, la fel ca și în anii anteriori, vor fi prezenți la startul unei noi ediții a Diviziei D.

Vulturii Socodor: A fost echipa care mai mult a încurcat competiția, retrăgându-se prematur încă din turul campionatului. Ar fi mai bine ca pe viitor socodorenii să-și vadă de cultivarea verzei și să lase fotbalul pe seama celor care îl pot și au plăcerea de a-l practica.

Sorin Cazan

Golgeterii

33 goluri Kukucska (Nădlac); 20 goluri : Buruiană (Gloria); 19 goluri : Balaj (Șofronea); 18 goluri : A. Gligor (Beliu); 15 goluri : Clepe (Macea), Talpoș (Romvest); 14 goluri : Strugariu (Zădăreni); 13 goluri : Pop (Bârzava); 12 goluri : Berar, Vlad (ambii Ggloria); 11 goluri : Petrovici (Mailat), Sântean (Bârzava), Burtea (Macea); 10 goluri : Archilie (Șofronea).

Secretul Victoriei Nădlac: Forța echipei și seriozitatea conducerii

● Interviu cu Alexandru Gaica, antrenorul Victoriei Nădlac

Cea mai bună echipă a sezonului 2003-2004 în fotbalul județean a fost - - fără îndoială - Victoria Nădlac. Cu mici excepții, „vameșii" au controlat de la un capăt la altul campionatul Diviziei D, câștigând fără dubii chiar și meciul direct în fața următoarei, Gloria. Dar cel mai abilitat să vorbească despre parcursul Victoriei, cel puțin în retur, este antrenorul Alexandru Gaica, de altfel confirmat pentru noul sezon în Divizia C.

– Domnule Gaica, chiar dacă ați preluat echipa din mers, aveți meritul de a fi dus la bun sfârșit munca de un an a unui club ambițios. Ce gust are promovarea la Vamă?

– E adevărat, eu am continuat munca începută de Claudiu Riviș, care - din diferite motive - a renunțat să mai pregătească echipa după etapa a șaisprezecea. Mi-a lăsat echipa pe primul loc...

– Așa este, dar se știe că este mai greu să te menții în vârf odată ce ai ajuns acolo...

– Mi-a fost destul de ușor să realizez acest lucru, pentru că am găsit echipa foarte bine pregătită, mai ales din punct de vedere fizic. Ceea ce am schimbat eu, a fost stilul de joc, într-unul mai ofensiv decât înainte. Le-am dat mai multă libertate de exprimare jucătorilor din atac și rezultatele s-au văzut pe tabela de marcaj. Am marcat o mulțime de goluri, chiar dacă am mai și primit...

– Trebuie însă să recunoașteți că aportul celui mai bun fotbalist din județ, Gerhard Kukucska, a fost decisiv.

– Da, Gary e un fotbalist pur-sânge, care a făcut ravagii evoluând în atac sezonul trecut.Trebuie să se înțeleagă însă că efortul a fost colectiv și meritele le are întreaga echipă.

– Ați simțit vreodată că vă fuge pământul de sub picioare și ați putea pierde primul loc?

– Cât am fost eu la echipă, nu. Poate, mulți nu sunt de acord cu mine, având în vedere că o victorie a Gloriei în ultima etapă ne trimitea pe locul doi, dar eu am simțit echipa, forța ei și nu am avut nici cea mai mică emoție. De fapt, s-a văzut pe teren că am meritat să fim campionii Diviziei D.

– Nu putem să nu vă amintim meciul de la Macea, când gazdele s-au cam dat la o parte. Cum comentați acest episod?

– De-a lungul unui campionat mai sunt meciuri care nasc suspiciuni din partea spectatorilor și ziariștilor...

– A fost dificil să vă împărțiți timpul între Nădlac și ACU Arad, echipă la care ați activat ca antrenor secund?

– Programul de antrenamente l-am conceput în așa el încât să mă pot împărți între Nădlac și ACU. I Cât privește jocurile de campionat, o singură dată s-a întâmplat să lipsesc de la un meci al Victoriei Nădlac, pentru că am fost plecat cu ACU la Reșița. Nu mi-a părut rău pentru că „studenții" obțineau salvarea matematică de la retrogradare, în timp ce nădlăcanii au confirmat calculele hârtiei și s-au impus clar la Chișineu-Criș.

– Ca o concluzie, v-am ruga să ne dezvăluiți secretul Nădlacului, ca să știm la ce să ne așteptăm în Divizia C.

– Secretul? Forța echipei și seriozitatea conducerii administrative, care și-a onorat toate promisiunile față de jucători. Cunoscându-se acest lucru despre clubul nostru, cred că vom atrage câțiva jucători de valoare, împreună cu care vom crea un colectiv ce vizează menținerea în Divizia C.

– Vă mulțumim și vă dorim multă baftă în eșalonul trei al fotbalului românesc.

Călin Mnerie

Clasament final

1. Victoria Nădlac	28	22	3	3	86-18	69 (+27)
2. Gloria Arad	28	20	5	3	73-22	65 (+23)
3. Mureșul Zădăreni	28	17	4	7	52-29	56 (+13)
4. Voința Mailat	28	12	7	9	52-51	43 (+1)
5. Aqua Vest	28	12	5	11	56-49	41 (-1)
6. Voința Macea*	28	12	6	10	47-43	39 (-3)
7. Dacia Beliu	28	11	6	11	42-38	39 (-3)
8. UTA II	28	9	10	9	34-40	37 (-5)
9. Romvest	28	10	5	13	55-48	35 (-7)
10. AS „U" Vinga	28	9	6	13	52-56	33 (-9)
11. Șoimii Pâncota	28	8	8	12	36-35	32 (-10)
12. Olimpia Bârzava	28	9	3	16	55-67	30 (-12)
13. Înfrățirea Iratoșu	28	8	5	15	39-58	29 (-13)
14. Chișineu-Criș	28	7	6	15	39-85	27 (-15)
15. Șoimii Lipova	28	3	3	22	23-93	12 (-30)

* echipă penalizată cu trei puncte.

● Vulturii Socodor a fost exclusă din campionat, rezultatele sale fiind anulate.

FESTIVALUL CLĂTITELOR
Moneasa 24-25 iulie 2004
Concursuri, spectacole, divertisment
Sâmbătă - 24.07.2004, ora 21,00 - Concert PACIFICA cu soliștii: Leo Iorga și Dana Mihăilescu și PROCONSUL
Duminică - 25.07.2004, ora 18:
Concert NICOLAE FURDUI IANCU
Informații și rezervări:
Hotel Moneasa - tel. 0257/313.151
Hotel Parc - tel. 0257/313.044
Vila Rosmarin - tel. 0257/313.162
Vila Rebeca - tel. 0257/313.166
(c.790/2003)

Agrirom

S.C. Agrirom S.R.L. Arad, lider în importul şi distribuţia de produse alimentare,în cadrul programului de dezvoltare şi modernizare a operaţiunilor sale, oferă persoanelor dinamice şi motivate oportunitatea integrării într-o echipă de profesionişti şi construirii unei cariere de succes. Dorim să ne întărim echipa cu următoarele poziţii:

1. Responsabil Sistem de asigurare a Calităţii (cod: RAQ)
Având ca misiune implementarea şi întreţinerea unui sistem de asigurare a calităţii în conformitate cu politicile companiei şi prevederile grupului de standarde ISO 9000, ocupantul/a acestei poziţii va avea:
a.) Cunoştinţe specifice managementului calităţii şi sistemului ISO 9000
b.) Gândire analitică şi structurată
c.) Abilităţi de comunicare interpersonală
d.) Putere de persuasiune

2. Manager Resurse Umane (cod: MRU)
Având ca misiune gestionarea şi dezvoltarea resurselor umane ale companiei, ocupantul/a acestei poziţii va avea:
a.) Excelente abilităţi de inter-relaţionare
b.) Gândire deschisă şi flexibilă
c.) Experienţă relevantă în domeniu
d.) Studii superioare

3. Dezvoltator aplicaţii (cod: DA)
Având ca misiune dezvoltarea de aplicaţii personalizate în scopul servirii clienţilor interni ai companiei, ocupantul/a acestei poziţii va avea:
a.) Cunoştinţe solide de programare în MS SQL, MS Access, Visual Basic
b.) Cunoştinţe de contabilitate, de preferinţă în domeniul comerţului intern şi internaţional
c.) Abilităţi de analiză şi sinteză

4. Administrator (cod: ADM)
Având ca misiune administrarea şi întreţinerea activelor companiei, gestionarea investiţiilor, efectuarea achiziţiilor interne, ocupantul/a acestei poziţii va avea:
a.) Spirit practic şi de organizare
b.) Abilităţi de comunicare şi negociere
c.) Experienţă relevantă în domeniu
d.) Studii superioare

Dacă vă vedeţi deja într-una din aceste poziţii şi vă atrage:
- un salariu motivant, pe măsura activităţii desfăşurate
- un mediu de lucru plăcut şi competitiv
- posibilitatea dezvoltării personale

Atunci aşteptăm să ne trimiteţi o scrisoare de intenţie cu menţionarea codului, însoţită de CV-ul dumneavoastră, la fax: 0257-250.525, sau prin e-mail la office@agrirom.ro nu mai târziu de 23 iulie 2004.

(c. 356/2004)

AGENŢIA DE TURISM
MONEASA TOURING

VACANŢE ÎN STRĂINĂTATE
Italia, Franţa, Spania, Croaţia, Balaton, Muntenegru, Grecia, Destinaţii exotice, Circuite culturale în Europa şi altele...

TURISM INTERN
MUNTE, LITORAL MAREA NEAGRĂ, AGROTURISM
BILETE DE AVION

(c.7902003)

TEL / FAX : 2 1 4 9 6 0
office@moneasatouring.ro STR. 1 DECEMBRIE 1918, NR.4 (LÂNGĂ ACR)

Direcţia Generală a Finanţelor Publice a Judeţului Arad

cu sediul în Arad, Bd. Revoluţiei nr. 79

Organizează în data de 03.08.2004, ora 10, la sediul instituţiei, concurs pentru ocuparea următoarelor posturi vacante pe perioadă determinată şi contractual:
- inspector specialitate I A - 2 posturi - DGFP Arad
- inspector specialitate II - 2 posturi - DGFP Arad
- inspector specialitate IV - 4 posturi - DGFP Arad
- muncitor calificat III - 2 posturi - DGFP Arad
- arhivar III - 1 post DGFP Arad
- inspector specialitate debutant - 1 post - AFP municipiul Arad
- referent IA - 1 post - DGFP Arad
- referent IA - 1 post - AFP oraş Chişineu Criş
- referent II - 1 post - AFP oraş Nădlac
- îngrijitor curăţenie I (1/4 normă) - AFP oraş Nădlac

Dosarele se depun până la data de 30.07.2004.
Informaţii suplimentare pot fi obţinute la sediul DGFP a judeţului Arad, Bd. Revoluţiei nr. 79, la Serviciul Resurse Umane Salarizare şi Pregătire Profesională, camera 49, telefon 280.633, int. 208.

(3708022)

TELEFOANE ÎN 48 DE RATE! plus un TICHET CADOU in valoare de 150 000 lei cu care iti cumperi ce vrei!

Abonează-te la Connex în perioada 2-31 Iulie, în magazinele CG&GC, si vei putea achizitiona telefonul*
cu avans zero si rate pana la 48 de luni prin ERS.

12$* Alcatel 501
14$* Motorola C200
21$* Alcatel 331
29$* Nokia 3410
29$* Siemens A52
29$* Sendo S330i

*Preturile nu includ TVA si sunt valabile doar cu abonament la Connex. In limita stocului disponibil. Detalii in magazine.

OFERTA CONNEX
- 50% reducere la abonament, adica 3,5 USD/ luna pana la sfarsitul anului (31 decembrie 2004).
- In plus, numai pentru orasul tau, ai 70 de minute incluse, pe viata si poti castiga zilnic un telefon Samsung P400.
Oferta valabila pana la 31 August 2004.

CG & GC Soluţii Integrate IT&C
DEALER CONNEX

B-dul Revolutiei nr. 42, Tel: 0257-250.604, e-mail: cgarad@cg-gc.ro
www.cg-gc.ro 0722.55.77.99 www.gsm4all.ro

(3707972)

LICITAŢIE

CONSILIUL LOCAL AL MUNICIPIULUI ARAD

cu sediul în municipiul Arad, B-dul Revoluţiei nr. 75

Organizează în data de 25.08.2004, ora 11,00, licitaţie publică pentru vânzarea următoarelor terenuri situate în municipiul Arad:

Zona Industrială Vest:
1. Suprafaţa de 4.200 mp. - spaţii de producţie, depozitare, prestări servicii şi comerţ;
2. Suprafaţa de 4.326 mp. - spaţii de producţie, depozitare, prestări servicii şi comerţ.
La licitaţie se pot înscrie persoane juridice române.

Str. Constituţiei FN:
1. Suprafaţa de 10.436 mp. - amenajare pescărie şi loc de recreere.
La licitaţie se pot înscrie persoane fizice şi persoane juridice române.

Caietele de sarcini şi instrucţiunile pentru ofertanţi pot fi studiate şi cumpărarte de la sediul Serviciului Public „Administraţia Patrimoniului Local", B-dul Revoluţiei nr. 75, camera 15, în perioada 16.08-25.08.2004.
Ofertele se pot depune în perioada 16.08-25.08.2004, până la ora 10,00, la Serviciul Relaţii cu publicul, cam. 5.

Primar,
Gheorghe Falcă

(3708024)

Direcţia Generală a Finanţelor Publice Arad

A. F. P. Pâncota, str. Avram Iancu nr. 1

Organizează LICITAŢIE PUBLICĂ în baza art. 151 din O. G. 92/2003 privind Codul de procedură fiscală.

În baza dosarului de executare nr. 28/02.04.2002 al debitorului S. C. Agromec Târnova, cu sediul în localitatea Târnova, nr. 783. Licitaţia a III-a
- Atelier, hală, şopron şi platformă betonată.....800.000.000 lei, inclusiv TVA

În baza dosarului de executare nr. 35/27.02.2004 al debitorului S. C. Agromec Târnova, cu sediul în localitatea Târnova, nr. 783. Licitaţia a III-a
- Atelier mecanic localitatea Dud F. N.....167.999.000 lei inclusiv TVA
- Împrejmuire secţia Dud F. N.....15.900.000 lei inclusiv TVA
- Atelier mecanic localitatea Luguzău F. N.....293.624.500 lei, inclusiv TVA
- Atelier mecanic localitatea Agrişul Mare F. N. .....225.000.000 lei inclusiv TVA
- Împrejmuire Secţia Agrişul Mare F. N. .....44.891.000 lei inclusiv TVA
- Atelier mecanic localitatea Minişul de Sus F. N. .....140.000.000 lei inclusiv TVA

În baza dosarului de executare nr. 38832/26.05.2003 al debitorului S. C. Ulpia Traiana SRL Punct de lucru Şiria F. N., Licitaţia a III-a
- Autospecializata basculanta.....12.500.000 lei inclusiv TVA
- Stingător incendiu mobil.....12.500.000 lei inclusiv TVA

Licitaţia va avea loc la sediul AFP Pâncota, str. A. Iancu nr. 1, camera 1, în data de 29.07.2004, ora 10.

Ofertanţii sunt obligaţi să depună 10% din valoarea preţului de licitaţie până la data de 28.07.2004, ora 12, conform actului normativ sus-menţionat. Telefon 466.686. (3708023)

TECHNIC Block

Mărăşeşti nr. 7, tel: 0722.437 515, 0257.250 407

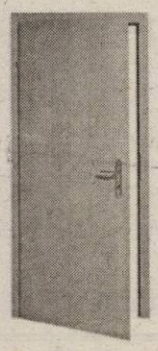

Uşi de interior-exterior „Mosel“ fabricate în Germania

NOU ÎN ARAD

UŞILE DE INTERIOR

- sunt celulare, rama foii de uşă este din lemn masiv, stratul exterior fiind din folie-dekor care imită lemnul

UŞILE DE EXTERIOR DIN LEMN

- conţin două plăci din metal, rama foii de uşă este din lemn masiv, stratul exterior fiind din furnir de lemn, uşile cântăresc aproximativ 100 kg

TÂMPLĂRIE PVC - la cel mai bun preţ

- Schimbă-ţi geamurile începând cu 699 €!

Preţuri negociabile

Asigurăm montaj

Preţul include*:

- foaia de uşă+tocul+balamale nichelate+ broască cu o cheie +garnitură de cauciuc

*Montajul şi şildurile nu sunt incluse în preţ

(c. 356/2004)

DELPHI

The World's Most Diversified Automotive Systems Supplier
With over 180,000 employees worldwide is hiring for the following positions for Sânnicolau Mare and our new plant in Ineu.

- Finance Manager (Sânnicolau Mare)
- Human Resources - Personell (Sânnicolau Mare)

- Internal Control Coordinator (Ineu)
- Coordinate Internal Control Process at site level
- Roll out the yearly Risk Assessment and Internal Control Review Process
- Assist
- Management during the Corporate Audits
- Translate into the local language Corporate procedures and guidelines

Technical & personal skills:
- University graduate
- Fluent English (written and spoken)
- Knowledge of business process (Finance, Logistic, Purchasing)
- Knowledge of the SAP information system (preferred)
- Capability to work independently and eager to take initiatives

If you are ready for the next step in your career, please send your application and CV in English and Romanian to:

Delphi Packard Romania S.R.L.
Strada Gării nr. 11
Sânnicolau Mare

PERSOANE DE CONTACT:
LOREDANA HOSU (e-mail lhosu@dpa.co.at), TEL.: 0256-309.300, FAX: 0256-309.335
VERONICA VADEAN (e-mail vvadean@dpa.co.at), TEL.: 0257-512.100, FAX: 0257 - 512.107

(3708014)

S.C. Cotta Internaţional S.R.L.

Angajează:

- tapiţeri calificaţi
- tineri pentru calificare în meseria de tapiţer
- muncitori necalificaţi pentru postul de ambalatori şi alimentatori bandă transportoare

Condiţii:

- stagiul militar satisfăcut şi domiciliul stabil în Arad, iar pentru tapiţeri 12 clase terminate.

Se oferă o salarizare atractivă, condiţii deosebite de muncă şi bonuri de masă.

Relaţii la tel. 278.600 şi 278.601, luni-vineri de la ora 9,00, până la ora 16,00.

(3708006)

SOCIETATEA DE ASIGURARE REASIGURARE ARDAF S.A.

cu sediul central la Cluj Napoca şi structură teritorială dezvoltată la nivel naţional

ORGANIZEAZĂ INTERVIU
pentru ocuparea postului de

Inspectori asigurări generale

În cadrul Sucursalei ARDAF ARAD

Persoanele interesate trebuie să îndeplinească următoarele **caracteristici minimale:**
- studii medii
- rezistenţă la stres, dinamism, comunicativitate, spirit de echipă
- abilitate de a-şi atinge obiectivele
- capacitate de organizare
- disponibilitate pentru program prelungit

- experienţa în domeniul asigurărilor sau în vânzări constituie un avantaj

Se oferă:
condiţii moderne de muncă, recunoaştere profesională şi posibilitatea dezvoltării unei cariere în domeniu

Cei interesaţi sunt invitaţi să depună la sediul sucursalei ARDAF din ARAD Str.I.C.BRATIANU, nr.6-8, tel.: 256276, fax.: 251684 **până în data de 23.07.2004, orele 16,00** dosarul personal cuprinzând:
- CV cu adresă completă;
- scrisoare de intenţie.

Numai persoanele selecţionate vor fi anunţate în scris sau telefonic în vederea participării la interviu.

(c. 431/2004)

VÂNZĂRI APARTAMENTE O CAMERĂ

Vând apartament 1 cameră, Piaţa soarelui, contorizat, interfon, repartitoare, satelit, faianţat, balcon închis. Telefon 0745.949.792. (21356)

Vând apartament 1 cameră, decomandat, Podgoria, et. III, preţ 21.000 Euro. Telefon 255393; 0724.347.972. (21265)

Vând garsonieră confort I, Micălaca 242, 13.500 EU. Telefon 0257 - 267588. (21304)

Vând apartament 1 cameră, decomandat, etaj I, Miorita, superamenajat, 20.000 EU discutabil. Telefon 0744.788.844. (21379)

VÂNZĂRI APARTAMENTE DOUĂ CAMERE

Vând apartament 2 camere modificat interior, str. Mioriţei, bloc 175, parter, contorizat, coloană scurgere separată, mobilat modern, geamuri termopan, uşă blindată, gresie, faianţă, parchet stejar, nou. Telefon 0722.354.786; 259477, preţ 27.900 EU uşor negociabil. (21153)

Vând 2 camere Podgoria. Telefon 255393, 0724.347.972. (21105)

Vând apartament 2 camere, semidecomandat, et. 4/4, acoperiş ţiglă, Calea Romanilor, 21.500 Euro. Telefon 0723.308.286; 338544. (21178)

Vând apartament et, I, centru, vad bun comercial, 2 camere, nedecomandat, (ILLA), 40.000 Euro, negociabil. Telefon 289544; 0740.249.544. (21237)

Vând apartament 2 camere acoperiş ţiglă, renovat, 20.500 EU. Telefon 256353. (21379)

Vând apartament 2 camere, baie, bucătărie, balcon închis şi contorizat, în Micălaca. Informaţii telefon 276661. (21384)

Vând apartament 2 camere, parter, neîmbunătăţit, zona Aurel Vlaicu. Telefon 462278 sau 0723.382.817. (Sântana, 90)

VÂNZĂRI APARTAMENTE TREI CAMERE

Vând apartament 3 camere, Intim, et. 7, geamuri termopan peste tot, termotecă. Telefon 0257-251742. (21010)

Vând urgent apartament 3 camere, decomandat, 2 balcoane, zona Miorita, îmbunătăţit, et. 4/4, preţ 27500 Euro. Telefon 255393; 0724.347.972. (21265)

Vând apartament 3 camere, central, parter, vad comercial, 101 mp, 36.000 Euro, negociabil. Telefon 289544; 0740.249.544. (21237)

Vând apartament la cssă, central, 3 camere, etaj I, cărămidă, 49.000 EU negociabil. Telefon 289544, 0740.249.544. (21237)

Vând apartament 3 camere; Lebăda, 17.000 EU. Telefon 256353. (21379)

VÂNZĂRI APARTAMENTE PATRU CAMERE

Vând apartament 4 camere parter, central. Telefon 0723.308.286; 338544; 0744.589.950. (21178)

VÂNZĂRI CASE

Vând casă central, str. Gh. Barițiu nr. 20, posibilităţi privatizare, suprafaţa 443 mp, preţ negociabil. Telefon 0744.803.940. (21003)

Vând casă cu teren în Vladimirescu, str. Avram Iancu, nr. 3. Telefon 280817; 0721.215.378. (20883)

Vând urgent casă în Şeitin, 5.500 Eu, negociabil. Telefon 0722.348.688. (21033)

Vând casă 3 camere, 2 curţi + grădină, Sânicolaul Mic, 10.000 Eu, negociabil. Telefon 0744.180.689. (21021)

Vând casă construcţie nouă, cu grădină mare, 2.700 mp în Curtici. Informaţii Telefon 0741.930.390. (21268)

Vând casă ARADUL NOU, front stradal 20m, gaz, apă, garaj. Telefon 0766.722.173. (21343)

Vând casă solidă Micălaca, la şosea, teren 1143 mp, preţ 97.000 EU negociabil. Telefon 255393, 0724.347.972. (21105)

Vând casă, Radnei 91, lângă pod, acces auto, utilităţi, 39.000 Euro. Telefon 0726.233.100. (20751)

Vând vilă P+2, Aradul Nou, 2.000 mp, sală conferinţă, utilităţi multiple, toate facilităţile, lângă şoseaua Arad-Timişoara, 230.000 Eu. Telefon 0722.344.621. (20210)

Vând casă Grădiste, teren 750 mp, 35.000 EU. Telefon 256353. (21379)

Vând casă în Grădiste, aproape central, (ne)mobilată, recent renovată în interior. Oferă toate utilităţile şi tot confortul. Telefon 218893, 0741.015.711. (21408)

VÂNZĂRI SPAŢII

Vând (închiriez) SPAŢIU superamenajat, A. Vlaicu-Fortuna-Complex. Telefon 0740.137.002, 234177. (21294)

Vând HALĂ DE PRODUCŢIE şi LINIE TEHNOLOGICĂ de PRODUS B.C.U. (tip BCA). Telefon 0721.190.389, 0257-561763, 0257-562814. (21331)

Vând SPAŢIU COMERCIAL la demisol, pe centru, 103 mp, toate utilităţile, cu Legea 112, 26500 Euro, negociabil. Telefon 289544; 0740.249.544. (21237)

Vând HALĂ PRODUCŢIE 200 mp, cu teren aferent 3600 mp în ALUNIŞ. Telefon 0722.315.675. (21351)

VÂNZĂRI TERENURI

Vând loc de casă, şoseaua principală Vladimirescu, apă, curent, plan casă, 17.500 Eu. Telefon 0744.555.660. (20931)

Vând teren intravilan, la şosea, în sat Rănuşa, comuna Moneasa, cca 4.000 mp, acces curent electric şi apă curentă. Telefon 210400, 0788.166.308. (20966)

Vând 1 sau 3 ha teren intravilan, la şoseaua de centură. Telefon 0744.615.247. (21224)

Vând teren 500 mp, ideal pentru construcţie vilă, malul Mureşului (Mureşel), str. I.P. Pincio nr. 1, gaz, canalizare, telefon, preţ 40.000 Euro.Telefon 0744.566.825. (21291)

Vând pământ agricol 6.000 mp, Pecica. Telefon 0766.722.173. (21343)

Vând teren Pâmeava, 1156 mp FS 16 m, preţ 32.000 EU. Telefon 255393, 0724.347.972. (21105)

Vând teren 682 mp, Vlaicu, 80 Euro/mp, negociabil. Telefon 0723.388.237. (21248)

Vând teren intravilan (ieftin), parcele (1100 mp sau 4430 mp). Telefon 0745.239.544. (21237)

Vând teren intravilan, 2 locuri de casă, în Frumuşeni, suprafaţă 2400 mp. Telefon 455104. (21114)

Vând teren intravilan, suprafaţa 2.450 mp, în Subcetate. Telefon 228411, 0723.199.579. (19492)

Vând 20 ha, F.S. 200 m, la Zimandul Nou. Telefon 228411, 0723.199.579. (19492)

Vând teren intravilan, în Subcetate, suprafaţa 700 mp, F.S. 20 m, preţ 48 Eu/ mp. Telefon 228411. (19492)

Vând teren în zona Industrială Vest. Telefon 259674. (20906)

Vând teren Vlaicu, la şosea, 515 mp, FS 27 m, preţ 53.000 EU. Telefon 255393, 0724.347.972. (21105)

Vând 4300 mp teren pentru construcţii investitori, în centru comunei Şimand. Telefon 0744.797.824. (21379)

VÂNZĂRI AUTO

Vând tractor 650, stare foarte bună. Telefon 0726.024.044. (20565)

Vând combină C14M, fabricaţie 1993 + foarte multe piese rezervă, stare perfectă de funcţionare. Telefon 0257-415108, 0744.555.327. (p)

Vând Dacia 1310, an 1998, gri carbon, vopsea originală, preţ 2250 Euro, negociabil. Telefon 0744.604.805. (20871)

Vând Dacia 1310, an 1997, geamuri ionizate, casetofon + boxe, preţ 1950 Euro, negociabil. Telefon 0744.604.805; 0744.246.613. (20872)

Vând Opel Vectra 1,8i, an 1992, alb, închidere centralizată, servodirecţie, turelă, 6 boxe, casetofon Phillips şi genţi aluminiu, preţ 3.500 Eu. Telefon 0257-229165.

Vând (schimb cu Dacie + diferenţa), Dacia Break, an 90, nr. noi, preţ 850 Eu. Telefon 0742.902.683. (20929)

Vând Dacia 1310, an 1990, acte la zi, preţ 900 Eu. Telefon 0742.902.683. (20929)

Vând VW Passat 1,8i, an 92, neînmatriculat, 1.650 Eu. Telefon 0744.583.640. (20925)

Ocazie! Vând Opel Astra 1,6i, an 2003, 28.000 km, full, 9.200 Eu. Telefon 0744.583.640. (20925)

Vând OPEL CORSA C 2003, clima, etc; SEAT CORDOBA 2001, climatronic, etc. Telefon 218909, 0722.295.928. (p)

Vând Mercedes 230E W124 alb, an 1992, full extra, preţ 5.500 Eu, negociabil. Informaţii telefon 0722.982.167, 0741.077.412. (20971)

Vând Volkswagen Jetta 1,6D, an 1988, preţ 3.500 Eu, negociabil. Telefon 0741.071.140, 0724.392.774. (20970)

Vând VW Jetta I, 4 uşi, benzină, CIV, nr. noi, taxe la zi, 750 Eu. Telefon 0766.722.173. (21343)

Ocazie! Vând combină C14M, 1994, masă grâu, porumb, motor cu capitală, în stare foarte bună. Telefon 0257-416355, 0257-416286. (21342)

Vând urgent Dacia 1989, 5 trepte, stare bună, 750 EU negociabil. Telefon 322127, 0744.604.673. (Ag. Ineu, 194)

Vând Opel Astra 1,7 Diesel, prin dezmembrare, alb, an 1993. Telefon 0257/349276; 0723.375.677; 0745.634.652. (20766)

Vând Dacia Break, an 1999, 1,4, 5 viteze, gri metal, 1.700 Euro, negociabil. Telefon 349276; 0723.375.677; 0745.634.652. (20766)

Vând Dacia 1310, an 1986, stare tehnică foarte bună, vişinie, motor 1,3, 4 viteze, 780 Euro, negociabil. Telefon 0723.375.677; 0745.634.652; 0257/349276. (20766)

Vând combină C14, în stare de funcţionare. Telefon 0740.217.876. (21286)

Vând tractor U 650, stare bună, preţ 100 milioane. Telefon 512287. (Ag. Ineu, 198)

Vând combină claas. Telefon 324009. (Ag. Ineu, 197)

Vân dtractor U 650 RK. Informaţii localitatea Chereluş, nr. 502. Telefon 325893. (Ag. Ineu, 196)

Vând Fiat Regata Diesel Combi înmatriculat an fabricaţie 1985, preţ 1000 EU. Telefon 250075, 0722.241.506. (21284)

Vând piese pentru VW Passat model 32B, an 1980, din dezmembrare. Telefon 0257 - 265618, 0740.878.286. (21266)

Vând Dacia 1310, an 1988, stare perfectă, fără chit şi rugină, vopsea originală, 1.100 EU. Telefon 0740. 519.278. (Ag. Criş, 305)

Vând Ford Sierra 2,3 Diesel, VT 2005, preţ 1200 EU şi tractor U 650 în stare bună de funcţionare, cu plug. Informaţii telefon 0740.169.268. (21369)

Vând 6 bucăţi cauciucuri 315-80-22,5 stare excepţională, de tracţiune, foarte convenabil. Telefon 274533, 0744.797.824. (21379)

Vând camion de 10 to util Mercedes 1619, cabină dublă, motor defect, înscris, numere noi, ieftin. Telefon 274533, 0744.797.824. (21379)

Vând RABA 16 tone tip IRAK; RABA 8.5 tone, ARO 243 Diesel, tractor, 2 remorci, plug. Telefon 357905, 0744.778.454. (Ag. Criş, 304)

Vând combină Class Merkator 70, motor 6 cilindri, cu echipament floarea soarelui, stare perfectă, preţ 7.500 Eu. Informaţii telefon 0257-286514, 0257-287548. (21413)

VÂNZĂRI ELECTRO

Vindem CASE MARCAT FISCALE, CÂNTARE ELECTRONICE, CONSUMABILE, strada I. L. CARAGIALE nr. 22. Telefon 272727; 282829. (17544)

Vindem CASE MARCAT FISCALE, consumabile, CÂNTARE ELECTRONICE, str. Vicenţiu Babeş, nr. 22 A. Telefon 211211, 281188. (c, 2044)

Vând CÂNTARE ELECTRONICE, MECANICE şi CASE de MARCAT. Telefon 281020. (19905)

Vând CASE MARCAT FISCALE, CÂNTARE ELECTRONICE, str. Stânjenel 6. Telefon 279702. (19939)

Vând COMBINĂ FRIGORIFICĂ, FRIGIDER, CONGELATOR 3-10 sertare, extrem de ieftine, un an garanţie. Telefon 274118. (19234)

Vând TV COLOR, MAŞINĂ AUTOMATĂ DE SPĂLAT, foarte ieftin şi garanţie. Telefon 275277. (19234)

Vând CONGELATOR, COMBINĂ FRIGORIFICĂ şi FRIGIDER, foarte ieftin şi garanţie. Telefon 275277. (19234)

Vând în 2 rate, MAŞINI de SPĂLAT, TELEVIZOARE COLOR, modele noi. Telefon 251392. (20876)

Vând la PREŢURI FOARTE MICI şi NEGOCIABILE: MAŞINI de SPĂLAT AUTOMATE, TV COLOR, COMBINE FRIGORIFICE, CONGELATOARE, FRIGIDERE, LĂZI, VITRINE. Calea Radnei 225. Telefon 259339; 0744.706.321. (21054)

NOU! Rate, fără bancă, fără dobândă, fără avans, fără girant, facilităţi MARI pentru PENSIONARI şi AGRICULTORI. Oferim TELEVIZOARE COLOR; MAŞINI DE SPĂLAT; FRIGORIFICE CASNICE, ANVELOPE, MOBILIER LA COMANDĂ. Arad, Cal,ea Radnei 225. Telefon ARAD 259339, 0744.706.321, LIPOVA 563027. (21054)

Vând calculator AMD 2500 256 DDRAM placa video 126 DDRAM hard disc 80 GB monitor 17, CD ROM, CD Writer placă reţea, preţ 500 EU. Telefon 0741.204.477. (21160)

Vând congelator cu 5 sertare şi mobilă combinată, ambele în stare fioarte bună. Telefon 264645. (21339)

VÂNZĂRI DIVERSE

Vând BOLŢARI TERMOIZOLANŢI omologaţi, ZGURĂ şi BETON. Telefon 283683; 0722.621.600; 0722.870.752. (9489)

Vând BOLŢARI TERMOIZOLANŢI, calitatea I, diferite dimensiuni, din ZGURĂ sau SORTURI, BORDURI, etc. Telefon 0745.634.885. (20541)

Vând strung SNA 560x2000, în stare perfectă de funcţionare. Telefon 0257-415108, 0744.555.327. (p)

Vând PLASĂ GARD ZINCATĂ - 33.500 lei/kg; CUIE - 28.000 lei/kg; RABITZ 53.000 lei/kg; toată gama de SÂRME; ELECTROZI; SÂRMĂ BALOTAT; etc. Str. Vrabiei, nr. 4. Telefon 289997, 0744.289.997, 0721.474.980, www.garduri.ro (18548)

Vând mobilă sufragerie, dulap, vitrină, oglindă, masă televizor cu vitrină. Telefon 230327. (21396)

Vând aparat spălat autoturisme cu garanţie. Telefon 0744.192.215. (20936)

Vând aparat de echilibrat roţi cu garanţie. Telefon 0744.192.215. (20935)

Vând VITRINE, LĂZI, CAMERE FRIGORIFICE, RAFTURI supermarket, UTILAJE restaurante, fast-food, patiserii, Piaţa UTA, bl. U4. Telefon 0723.572.499. (21025)

Vând PREFABRICATE tip BCU, 1.800.000 lei/mc. Telefon 0722.991.169. (21075)

Vând rulotă turistică Salonta, înmatriculată. Telefon 251601 după ora 18. (21083)

Vând convenabil baloţi lucernă, baloţi paie. Telefon 0744.633.584, 0744.633.583, 0257-536388. (21061)

Vând (lichidez gospodărie), mobilier, etc. Telefon 212793, 0724.473.582. (21289)

Vând POPI reglabili pentru construcţii, motocompresor cu picamăr, betonieră cu încărcare automată, maşină de tencuit. Telefon 0744.192.215, 0741.375.843. (21325)

Vând 2 teracote şi lucernă, ieftin. Telefon 0741.015.972, 0257-218763. (20805)

Vând BALAST, NISIP, PAITRĂ CODRU. Transport la domiciliu. Telefon 0744.235.941. (21141)

Vând garaj autorizat 16,5 mp, Micălaca, bl, 532, 2.000 Euro, negociabil. Telefon 0721.531.877. (21066)

Vând urgent orgă Casio-CA-110, 4 octave, 100 sound tone bank 100 pattern beat bank, 250 EU negociabil. Telefon 0721.663.425. (21089)

Vând BOLŢARI TERMOIZOLANŢI, executaţi la vibropresă, 300x250x200, 14.000 lei/ buc, 940.000 lei/mc. Telefon 281491, 0788.578.017. (21015)

Vând BULDOEXCAVATOR (tip tractor), englezesc MYBACK fabricaţie 1978, recent adus în ţară, cu taxe vamale plătite, în stare perfectă tehnic şi aspectual, optim pentru executat lucrări de săpături în construcţii sau încărcat de nisip, pietriş, etc, preţ 10.000 EU negociabil la telefon 0722.249.502. (21334)

Vindem TERMOTECI noi, INSTALAŢII ÎNCĂLZIRE complete, termopan cu lemn stratificat. Telefon 0740.848.239. (21393)

Vând maşini de tras sorice de pe slănină, maşină fulgi de gheaţă pentru măcelărie. Telefon 0742.013.555. (21394)

Vând cositoare trifoi + cuţite de rezervă pentru tractor mic sau mare; vând remorcuţă 750 kg nouă adusă din Germania, 600 EU. Telefon 0742.013.555. (21394)

Vând 5 buc. lămpi solare pentru terasă sau grădină. Telefon 0740.848.239. (21393)

CUMPĂRĂRI TERENURI, IMOBILIARE

Cumpăr apartament 3-4 camere, zona 300, Podgoria, etaj intermediar, bloc cu 4 nivele. Telefon 0723.308.286; 338544. (21178)

Cumpăr apartament 2 camere, Vlaicu, etaj intermediar, cu credit ipotecar. Telefon 0723.308.286; 0744.589.950; 338544. (21178)

Cumpăr garsonieră, confort III, ofer 4.000 Euro. Telefon 338544; 0723.308.286. (21178)

Cumpăr apartament 2 camere, et. I, central. Telefon 0723.308.286; 0744.589.950; 338544. (21178)

Cumpăr teren, vie, în zona Siria, Pâncota. Telefon 259674. (20906)

CUMPĂRĂRI DIVERSE

CUMPĂRĂM VACI şi VIŢELE. Plata se face imediat. Telefon 250866, 0745.681.191. (21406)

Cumpăr pene de gâscă vechi şi noi. Telefon 210480. (21106)

Cumpăr pene vechi şi noi, la preţ foarte bun. Telefon 0741.689.068. (21136)

Cumpăr mobilă din lemn curbat veche, candelabre, porţelanuri, tablouri vechi, cu plata pe loc. Telefon 0744.203.945. (21159)

Cumpăr PORCI şi VITE pentrusacrificat. Plata pe loc. Telefon 0788.323.255. (21319)

MOARA CRASNA cumpără GRÂU la preţul pieţei, din recolta 2004. Telefon 0744.690.696; 0260/637025; 0744.797.021. (19943)

Cumpăr grîu (recoltă nouă). Telefon 0741.735.197. (20904)

Cumpăr boxă lemne, magazie, garaj, chiar şi deterioarate sau teren (grădină), maxim 300 mp, zonă centrală. Telefon 349293 sau 0742.898.748. (21998)

LOCURI DE MUNCĂ

SIRE SRL, sediul Calea Zimandului F.N. angajează MUNCITOARE pentru ASAMBLĂRI ELECTRO-MECANICE. Telefon 255235. (20122)

SC EURO IMOBILIARE SRL angajează SECRETARĂ. Cerinţe obligatorii; cunoaşterea limbii italiene, posesoare permis conducere. Persoanele interesate sunt rugate să trimită CV-ul la nr. 214171, 214177. (21112)

Caut MENAJERĂ cu experienţă. Telefon 253350 până la ora 16. (21143)

Angajez AGENŢI de ASIGURARE pentru tonete. Telefon 253350. (21143)

TOP SECURITY, Arad, Piaţa Sârbească 1, telefon 281410, 280228, angajează PERSONAL PAZĂ, bărbaţi şi femei, din Arad. (20981)

Angajez RESPONSABIL magazin ABC, de preferinţă din rândul şomerilor. Telefon 234177, 0704.137.002. (21295)

Angajăm BRUTARI CALIFICAŢI (şefi tură), salariu motivant. Telefon 281228, 0742.218.693. (21290)

SC PANPRO SRL angajează FACTURISTĂ. Cerinţe: cunoştinţe minime operare PC şi evidenţă primară, studii medii. Telefon 0744.623.005. (UTA, 937)

Angajăm ZIDARI, ZUGRAVI şi MUNCITORI NECALIFICAŢI pentru construcţii. Telefon 259483. (21324)

CARA PRODIMPEX angajează OM DE ÎNTREŢINERE (posibil pensionar) . Interviul azi, orele 14-16, str. Hunedoara nr. 52. (21346)

SC MEDICAL TRUST incinta SPITALULUI JUDEŢEAN ARAD-Cantină, angajează OFICIANTE, 2 OSPĂTĂRIŢE. Selecţia marţi, 20 iulie 2004. (21341)

SC NAŢIONAL SECURITY SRL angajează AGENŢI PAZĂ. Salariu atractiv + bonuri masă. Telefon 0722.349.182, 0723.297.661. (21348)

(Continuare în pag.14)

(Urmare din pag.13)

CLUB MILAN angajează OPERATOR CALCULATOR pentru localitatea LIPOVA, cu domiciliul în localitatea LIPOVA. Telefon 257002, 257004. (21362)

Angajăm CONFECȚIONERE cu experiență pe triplock și liniare. Poarta II ARIS, telefon 256585. (20128)

Angajăm VÂNZĂTOARE în magazin TELEFOANE MOBILE. Așteptăm mail CV+poză la: mobile_technology@rdslink.ro Telefon 0766.239.090. (21162)

STAȚIE DE REEȘAPAT ANVELOPE angajează MUNCITORI și DIRECTOR VÂNZĂRI zona de vest (mașină proprie). Telefon 278790. (21273)

SC FINTRANS SRL ARAD angajează MUNCITORI CALIFICAȚI și NECALIFICAȚI pentru lucrări de pavaj. Telefon 279992, 228992. (21275)

Firmă de încălțăminte angajează MUNCITORI pentru mașină de SUBȚIAT. Condiții avantajoase. Punct de lucru CURTICI. Informații suplimentare telefon 0257-206164. (21091)

FIRMĂ de ÎNCĂLȚĂMINTE angajează PERSONAL calificat pentru BANDĂ DE MONTAJ. Informații telefon 216814 sau 259674. (20905)

PRODMODERN angajează MUNCITORI CONFECȚIONERI calificați încălțăminte, MAȘINISTE. Telefon 211252. (20818)

RESTAURANT, angajează BUCĂTĂREASĂ cu experiență, indiferent de vârstă. Telefon 0722.639.554.

MEDUSA TEXTILE SRL, firmă de confecții, angajează MECANIC pentru mașini de cusut. Informații telefon 0257-468087, 0740.045.980. (21276)

CENTRUL ȘCOLAR Arad, csoate la concurs 1 post ÎNGRIJITOARE, pe perioadă determinată. Telefon 280947. (21338)

Angajăm VÂNZĂTOR-GESTIONAR. Informații telefon 255456 sau 0722.571.394. (21337)

Angajăm TÂMPLARI, FEMEI, pentru finisaj în tâmplărie, BĂIEȚI pentru montaj ferestre. Telefon 250483. (21324)

ARCONTA angajează REPREZENTANT VÂNZĂRI. Informații telefon 0257 - 256342, 0724.444.962. (21315)

Primăria BELIU scoate la concurs 1 post de INGINER (tehnician) CONSTRUCTOR; 1 post de AUDIT 1/2 normă. Concursul va avea loc în data de 18.08. 2004, ora 11. (Ag. Ineu, 199)

SOCIETATE COMERCIALĂ angajează TÂMPLARI și MUNCITORI NECALIFICAȚI. Informații telefon 250853. (21353)

OSPĂTARĂ calificată, 5 ani experiență domeniu, DORESC LOC MUNCĂ. Telefon 0723.596.534. (21306)

DIRECȚIA PENTRU AGRICULTURĂ ȘI DEZVOLTARE RURALĂ ARAD, UNITATEA FITOSANITARĂ, cu sediul în Arad, str. Clușca, nr. 6A, telefon 0257 - 253640, organizează concurs pentru următoarele posturi de execuție, vacante: două posturi de CHIMIST (consilier principal, respectiv consilier asistent) și un post LABORANT CHIMIST (referent principal). Relații suplimentare se pot obține la sediul instituției sau la telefon 0257 - 253460. (21301)

SC PANPRO SRL angajează ȘOFERI-DISTRIBUITORI. Condiții: domiciliul stabil în municipiul Arad, vechime minim 3 ani, disponibilitate la program prelungit. Telefon 0257-289162. (21370)

SC DAF ARAD SERVICE, Reprezentanță DAF, angajează STRUNGAR, MECANIC AUTO, INGINER AUTO-TRANSPORTURI, ELECTRONIST. Condiții: minim 2 ani experință în domeniu. Relații suplimentare la telefon 274858, 0722.300.814; e-mail: daf@arad.ro (21378)

SC PARC SA ARAD angajează, de urgență, ECONOMISTĂ - Departament Contabilitate. C.V.-urile se depun la sediul societății, Bd. Dragalina nr. 25 sau la nr. de fax 0257-270725. Telefon 0257-280820, 282255. (f.)

Angajez CROITORI piele și MAȘINISTE, în localitatea SÂNTANA. Telefon 355096, 0745.617.443. (21366)

SC PANPRO SRL angajează BRUTARI-PATISERI cu sau fără calificare. Telefon 0257-289162. (21370)

SC PANPRO SRL angajează PERSONAL pentru FELIAT PÂINE. Telefon 0257-289162. (21370)

SOCIETATE COMERCIALĂ specializată în TELEFONIE MOBILĂ, angajează VÂNZĂTOR pentru magazinele din Arad. CV la fax 0257-211900. (21386)

Angajăm ELEVI, STUDENȚI, MUNCITORI NECALIFICAȚI. Salariu motivant. Telefon 0721.952.769, 228825. (21409)

PRESTĂRI SERVICII

SILDOR PROD vânzări, montaj, reparații: VITRINE, CAMERE FRIGORIFICE și AER CONDIȚIONAT. Telefon service: 0257-349121; sediu: 0257-270622. (c)

Repar ieftin FRIGIDERE, CONGELATOARE. Garanțial. Deplasare gratuită. Telefon 380071, 0722.417.397. (20848)

AUTOMATIC SERVICE repară MAȘINI SPĂLAT AUTOMATE. Domiciliu. Telefon 259146, 0744.241.398. (21041)

Reparații: FRIGIDERE, CONGELATOARE, la domiciliul clientului. Garanție 12 luni. Telefon 242670, 0740.081.123. (20299)

Executăm toate construcțiile: acoperișuri, rigipsuri, zugrăveli, tencuieli, gresieri, etc. Telefon 214319. (21107)

Repar MAȘINI DE SPĂLAT AUTOMATE, la domiciliul clientului. Telefon 274600. (20038)

Executăm TOATE TIPURILE CONSTRUCȚII, cu/fără materiale, calitate. Telefon 0721.583.110. (20909)

Execut LUCRĂRI CONSTRUCȚII. Telefon 0724.801.725. (21138)

Reparații FRIGIDERE, CONGELATOARE. Domiciliul clientului. Garanție 1 an. Telefon 282276, 0740.810.003. (21111)

ADMINISTRATOR autorizat, ȚIN EVIDENȚĂ CONTABILĂ pentru IMOBILE. Telefon 0722.237.821. (21318)

Școala de șoferi col. RUSU, Bd. Decebal, nr. 18, face înscrieri. Telefon 283696. (21355)

Execut TRANSPORT INTERN MARFĂ 1,5; 3; 6; 16; 22 tone. Telefon 0722.315.675; 0722.315.649. (21351)

RENOVĂRI interioare, zugrăveli, gresieri, AMENAJĂRI, RIGIPS. Telefon 0744.909.535, 277353, . (21380)

REPAR MICROUNDE, aragaze, termoteci, mobilier, diverse electrocasnice. Telefon 0740.848.239. (21393)

Școala IRIMIA înscrie. Nu garantăm reușita. Telefon 286602; 0744.183.885. (21104)

PREZICĂTOARE

Mirela, din Timișoara, felicitări

VALERIEI ZENA mi-a adus iubitul înapoi din prima ședință. Sunați 0257-267519, 0744.288.220. (21195)

Ion din Arad, mulțumește tămăduitoarei

MARIA, cunoscută în țară și peste hotare, ajunsesem un om pierdut, prin descântecele ei foarte puternice, mi-a rezolvat multe probleme în scurt timp, dezleagă farmece, blesteme și multe altele. Sunați cu încrdere: 0744.960.025; 276559. (21097)

Sunt persoană cunoscută în Arad, mii de mulțuimiri doamnei

TAMARA, m-a împreunat cu soția după 2 ani de despărțire, ne-a adus pacea și liniștea în casă. Apelați cu încredere, 0257 - 368624, 0723.421.156. (21325)

TURISM

Organizatorii FESTIVALULUI CLĂTITELOR din MONEASA, invită PRODUCĂTORII și COMERCIANȚII interesați, să folosească prilejul pentru a-și expune și comercializa produsele în zilele Festivalului - 24 și 25 iulie 2004. Informații la telefon 0722.290.457. (cp 374/2004)

Pensiunea ZORI DE ZI** oferă cazare (mic dejun inclus) în cameră dublă, 480.000 lei/zi; cameră single 360.000 lei/zi. Telefon 0788.351.085. (c.p. 374/2004)

ÎNCHIRIERI

Ofer spre închiriere, pe termen lung, apartament 2 camere, zona Miorița. Telefon 277865 sau 456292.

Închiriez HALĂ 1000 mp, nouă, utilități, în Micălaca. Telefon 0744.664.730. (Ag. UTA. 908)

Închiriez HALĂ Aradul Nou, 130 mp, 2 EU/mp. Telefon 0723.438.780; 0721.174.251; 287680. (21352)

Închiriez HALĂ pentru depozit 150 mp, zona UTA. Telefon 272676, 258233. (Ag. UTA, 905)

Ofer spre închiriere apartament 8 camere, 2 băi amenajate, în Palatul Cenad. Telefon 0744.208.040. (21084)

Ofer chirie apartament 1 cameră semimobilat, Revoluției. Telefon 256353. (21379)

Închiriez SPAȚIU 100 mp, central, tip salon, amenajat. Telefon 280817. (21282)

Închirieri (ofer) SPAȚIU COMERCIAL zonă centrală. Telefon 0723.664.377. (21385)

PIERDERI

Pierdut REGISTRU INVENTAR pentru SC CORDIAL SRL eliberat de DGFP Arad în 06.02.1995. Îl declar nul. (21412)

Pierdut carte de intervenții Carat Colibri seria BT 003173 aparținând AF MGL. O declar nulă. (21416)

✝ DECESE ✝

Copiii: Stelian, Titiana și Alin anunță cu durere stingerea din viață a scumpei lor mame,
ANTON MARIA,
la numai 57 ani.
Înmormântarea va avea loc azi, 19 iulie, ora 13, de la Capela Cimitirului din Grădiște. Odihnească-se în pace!

Cu sufletele pline de durere anunțăm decesul soțului și tatălui,
GUI RADU,
la numai 46 de ani.
Cât ai trăit te-am iubit, cât vom trăi te vom plânge! Înmormântarea azi, 19 iulie 2004, ora 14, de la casa părintească din Gai, str. Leandrului nr. 11. Soția Gyöngy și fiul Radu.

Cu durere în suflet anunțăm încetarea din viață, la vârsta de 93 de ani, a celui care a fost soț, tată, bunic și străbunic
SIPOS TOMA.
Înmormântarea va avea loc azi, 19 iulie 2004, ora 16, la Cimitirul Eternitatea. Familia îndoliată.

Cu adâncă durere anunțăm încetarea din viață a iubitei noastre mame, bunică și străbunică,
BURUCZKY IULIANA,
în vârstă de 82 ani.
Înmormântarea va avea loc azi, 19 iulie 2004, ora 11, la cimitirul din localitatea Chișineu Criș. Familia îndoliată.

Cu regret anunțăm că a decedat, în Germania, doamna
BECKER JULIANNA
născută DEUTSCH,
la vârsta de 83 ani. Înmormântarea va avea loc la cimitirul din Aradul Nou. Privitor la data înmormântării, informații telefon 286688. Familia îndoliată.

Cu profundă durere, anunțăm trecerea în neființă a scumpei noastre mame și bunici,
SILADI MARIȚA.
Înmotrmântarea va avea loc azi, 19 iulie 2004, ora 16, de la Capela cimitirului din Micălaca. Familiile îndoliate: FURDE și GOLDIȘ.

Cu profundă durere anunțăm trecerea în veșnicie a cântărețului bisericesc
IACOB BUPTE,
în vârstă de 82 de ani.
Înmormântarea va avea loc marți, 20 iulie a.c., orele 15 în localitatea Moroda. Dumnezeu să-l odihnească în pace! Fiii preot Iacob și Teodor.

✝ CONDOLEANȚE ✝

Deplâng moartea fiului meu,
GUI RADU
la numai 46 de ani. Mama MARIA GUI. (21397)

Cu sufletele pline de durere anunțăm moartea fratelui și cumnatului
GUI RADU.
Surorile: Paula, Rodica și cumnatul Laici. (21398)

Sora Silvia cu familia anunță decesul fratelui,
GUI RADU.
Dormi în pace! (21400)

Cu tristețe anunțăm moartea celui care a fost frate, unchi, cumnat,
GUI RADU,
la 46 de ani.
Sora Felicia, Neli, Mirciulică și familia. (21399)

Colegii de la TEBA regretă moartea colegului
GUI RADU
și transmite condoleanțe familiei. (21401)

Vecinii blocului 362 sc. A și B transmit condoleanțe familiei GUI, la pierderea prematură a celui care a fost soț și tată,
RADU GUI.
(21402)

Suntem alături de familia FURDE GABI și GEORGE la dispariția mamei, respectiv mamei soacre. Locatarii bl. 362, sc. A și B. (21403)

Un ultim omagiu celei care a fost o bunică iubitoare,
BURUCZKY IULIANA.
Dumnezeu să te aibă în pază! Gabriela și Bela. (21404)

Un ultim omagiu celei care a fost bunică și străbunică,
BURUCZKY IULIANA.
Dumnezeu să te odihnească în pace! Ovidiu, Claudia și Gianina. (21405)

Suntem alături de familia prof. univ. dr. AUREL ARDELEAN, rectorul Universității de Vest „Vasile Goldiș" în durerea pricinuită de decesul mamei doamnei conf. univ. dr. DORINA ARDELEAN, transmițându-le întreaga noastră compasiune. Sincere condoleanțe! Dumnezeu să o odihnească în pace! FILIALA SEBIȘ a Universității de Vest „Vasile Goldiș" Arad. (p)

Suntem alături de conf. univ. dr. DORINA ARDELEAN în marea durere pricinuită de trecerea în neființă a mamei sale și îi transmitem sincerele noastre condoleanțe. Dumnezeu să o odihnească! Familia FEIEȘ GHEORGHE, Sebiș. (p)

Suntem alături de colegul nostru BĂLAN SEPTIMIU în marea durere pricinuită de moartea tatălui său. Dumnezeu să-l odihnească în pace! Conducerea și colectivul SC WITTENBERGER SRL. (21407)

Sincere condoleanțe familiei prof. ARDELEAN DORINA și AUREL, pentru piederea suferită prin decesul celei care a fost
CUCU FLORICA.
Dumnezeu să o odihnească în pace! Familia farmacist STOICA. (21410)

Sincere condoleanțe familiei COTORACI COREALIA și ADRIAN, la pierderea bunicii dragi. Simona și Dan. (21411)

Sincere condoleanțe familiei MARTINESCU și DANI MORINO, la despărțirea de cea care a fost
ROTUNDO MARIA,
din partea Asociației de Porprietari bl. 132, sc. A, Arad. (21415)

Mulțumiri celor care l-au condus pe ultimul drum pe cel ce a fost un bun coleg și prieten,
TRESCOVAN ȘTEFAN.
Familia din Arad și din Zizin-Brașov. (21417)

Profund îndurerați deplângem moartea prematură a celui care a fost nepot și verișor,
RADU BĂLAN
și suntem alături de familia îndoliată. Familia Doina Bălan, Tenzi și Vasile Suciu, Mia și Iuliu Tiptiș. (21418)

✝ COMEMORĂRI ✝

Singurătate, tristețe, durere și dragi amintiri la împlinirea a 5 ani de când a plecat dintre noi, fiul și fratele nostru drag
COSMIN NACHE.
Dumnezeu să-l odihnească în pace! Nu te vom uita niciodată! Mama, tata și sora ALINA. (21303)

O lacrimă și un gând de aducere aminte la șase ani de la trecerea în veșnicie a iubitului nostru fiu și frate
OALĂ T. DOREL.
Amintirea ta va rămâne veșnic în inimile noastre! Familia. (21371)

O tristă aducere aminte, la împlinirea unui an, de când a plecat dintre noi
OLARIU GHEORGHE
din Sântana.
Familia îndoliată. (Sântana, 89)

✝ SERVICII FUNERARE ✝

IN MEMORIAM "KUKI"
SERVICII FUNERARE COMPLETE
Str. M Eminescu Nr.4 în curte
Tel: 211.929 - 0723.343.964
MAGAZIN DESCHIS LA ORICE ORĂ
OFERĂ:
- **SICRIE** 10 modele de la 900.000 - 3.400.000
- **SICRIE LUX** 6 modele de la 3.600.000-22.500.000

Mânere. Șuruburi, prosoape, lumânări, colaci și colivă
- **LENJERIE** 10 modele de la 350.000 - 2.000.000

Apelând la serviciile noastre (spălat, îmbrăcat, formolizat și transport) BENEFICIAȚI DE **20%** REDUCERE LA SICRIU

GRATUIT Transportul sicriului la domiciliu Transport Intern și Internațional

Se poate plăti și după ridicarea ajutorului de înmormântare

RO STYL COMPANY
SERVICII FUNERARE COMPLETE
Magazin deschis și noaptea
ARAD STR. M. EMINESCU 22 peste drum de ARTEX
Tel. 214.422, 0744.690.121
ACCESORII FUNERARE
Pentru că **suntem producători de sicrie** nu simpli comercianți, PUTEM FACE O REDUCERE REALĂ de 40% LA SICRIU, clienților care fac toate serviciile cu firma.
PLATA ȘI DUPĂ ÎNCASAREA AJUTORULUI DE ÎNMORMÂNTARE.
TRANSPORT intern și internațional.

Winston JT INTERNATIONAL (ROMANIA) S.R.L. CAMEL

JTI este prima companie internationala din domeniul tutunului care a investit in Romania
Suntem producatorii urmatoarelor marci de tigari: **Camel, Winston, More, Winchester si Monte Carlo.**

Va invitam sa aplicati pentru urmatoarea pozitie in **ARAD**:

AGENT VANZARI
(responsabil de distributia si vanzarea produselor companiei)

Cerinte:

* Minim 1 an experienta in vanzari, in industria bunurilor de larg consum (FMCG);
* Studii medii (studiile superioare reprezinta un atu);
* Cunostinte operare calculator;
* Permis de conducere (categ. B);
* Cunostinte de baza de lb.engleza;
* Fara cazier.

Va oferim:

* Oportunitatea de a va construi cariera intr-o companie multinationala
* Lucrul intr-o echipa de profesionisti
* Un pachet salarial atractiv
* Traininguri

Daca indepliniti cerintele de mai sus, va rugam sa trimiteti **C.V.-ul cu mentiunea "Agent Arad"** la O.P. 30, C.P. 62, sector 2, Bucuresti, sau la fax nr. 021-204.31.00 pana la data de **30 iulie 2004**.
Vor fi contactati doar candidatii care indeplinesc cerintele precizate mai sus.
(0786255)

M E D I A S O F T

Arad, str.Av.Ioan Sava nr.5, tel/fax 0257-255886

Centru de Formare Profesionala-Medierea Muncii

Organizeaza CURSURI

1. **Operator calculator si retele (COR 312201)** (initiere Windows, Word, Internet, baze de date) 27.07.2004 dimineata si 23.07.2004 dupa masa
2. **Secretara (COR 411503)**- 17.08.2004 (tehnoredactare **Word**, utilizare **Internet**)
3. **Contabilitate (COR 343302)**– din 09.08.2004 (teorie, practica- intocmire documente, **AGS Pro**)
4. **Utilizare Excel** (tabele)– 27.07.2004
5. **Utilizare Access** - 27.07.2004
6. **Utilizare Power Point, HTML** –26.07.2004
7. **Limba engleza** - 26.07.2004

Cursuri autorizate de MECT si de MMSSF
Diplome COR recunoscute in Uniunea Europeana

Oferim servicii de mediere a FORTEI DE MUNCA
(0786194)

Winston JT INTERNATIONAL (ROMANIA) S.R.L. CAMEL

JTI este singura companie internationala din domeniul tutunului cu sistem propriu de distributie in Romania.
Suntem producatorii si distribuitorii urmatoarelor marci de tigari: **Camel, Winston, More, Winchester si Monte Carlo.**
Va invitam sa aplicati pentru urmatoarea pozitie in **ARAD**:

CONTABIL

Cerinte:

* Studii economice (preferabil Contabilitate/ Cibernetica/Informatica economica);
* Experienta de minim 1 an in contabilitate;
* Cunostinte operare PC (cunostinte de Wizcount si SAP reprezinta un atu);
* Cunostinte de baza de lb.engleza;
* Fara cazier.

Va oferim:

* Oportunitatea de a va construi cariera intr-o companie multinationala;
* Lucrul intr-o echipa de profesionisti;
* Un pachet salarial atractiv;
* Traininguri.

Daca indepliniti cerintele de mai sus, va rugam sa trimiteti **C.V.-ul cu mentiunea "Contabil Arad"** la O.P. 30, C.P. 62, sector 2, Bucuresti sau fax nr. 021-204.31.00 pana la data de **26 iul. 2004**.
Vor fi contactati doar candidatii care indeplinesc cerintele precizate mai sus.
(3708015)

DACIA *Pe drumul cel bun*

Verbiță S.R.L.
310398 - str. Brâncoveanu nr. 4
Tel: 275750
Showroom/Service
310375 - Calea Aurel Vlaicu nr. 282
Tel: 227.056, 275650, Fax: 227. 055
www.verbita.ro

Toată gama de piese pentru Dacia şi auto import
Reparaţii pentru toate tipurile de maşini

ÎN RATE

prin magazinul din str. Scărişoarei nr. 4, tel: 275 750
service-ul din C. A. Vlaicu nr. 282, tel: 275 650

Instalaţii G.P.L.
ÎN RATE sau LEASING
prin service-ul din Calea A. Vlaicu nr. 282, tel: 275 650
*se asigură montare

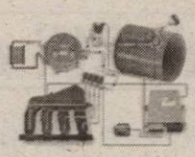

(C.A.356/2004)

Asigurăm GARANŢIE ŞI POSTGARANŢIE

---

aluplast **H.E.I.V. srl Arad**

Birou ofertare
1. Piaţa Spitalului bl. H Parter
2. Cartier Alfa (lângă alimentara GEF)
(C.N.271/2004)

- geamuri termopan
- rolete aluminiu şi PVC
- site insecte
- jaluzele verticale şi orizontale
- uşi blindate

tel. 270666
0722 566570 **0740 242770**

BT BT ASIGURĂRI
MEMBRĂ A GRUPULUI FINANCIAR BT

ARAD, STR. C. COPOSU NR. 3
Angajează

• REFERENT ASIGURĂRI
pentru Banca Transilvania

Cerinţe:
- studii superioare sau studii liceale, post liceale
- studii superioare sau liceale de contabilitate primară şi operare calculator
- inteligent, spirit de iniţiativă, energic, organizat
- abilităţi de comunicare şi prezentare

• INSPECTORI ASIGURĂRI

Cerinţe:
- studii superioare sau liceale
- abilităţi de comunicare şi prezentare
- spirit de iniţiativă, energic, organizat
- experienţa în vânzări constituie un avantaj
- cunoştinţe operare PC

Oferim: training şi un pachet salarial motivant.
CV-ul se trimite prin fax la 0257/250.055 sau e-mail agarad@bta.artelecom.net până în data de 26.07.2004.
Numai persoanele selectate vor fi contactate telefonic.
(0786254)

MATROS 2000 **Oferă până la 16 % reducere la PARCHET LAMINAT**
şi FOLIA IZOLANTĂ 3 MM GRATIS

ARAD, Calea A. Vlaicu nr. 28-32
Tel: 0257-349.888, 0744.755.786
lângă stadionul UTA
(c. 679/2003)

S.C. RADAN IMPEX S.R.L.

ANGAJEAZĂ **VÂNZĂTOARE**
pentru magazin produse congelate

Cerinţe: - studii medii
- domiciliu stabil în Arad
- seriozitate

Se oferă: - salar motivant
- bonuri de masă

CV-urile se depun personal la sediul firmei din Arad, Bl-d. Iuliu Maniu bl. 36, ap.1, sau se trimit pe fax: 270.280, până vineri 23.07.2004.
Informaţii suplimentare: tel. 270.280 sau 279.717, luni-vineri între orele 10-16 (c. 356/2004)

Gata de picnic?

Primeşti **GRATUIT** un **SET DE PICNIC**
la fiecare abonament Connex încheiat.

Motorola C200	Siemens A50	Alcatel 331	Nokia 3410	Siemens A52	Nokia 3510i	Sony Ericsson T105
14$*	19$*	21$*	29$*	33$*	79$*	45$*

OFERTA CONNEX
- 50% reducere la abonament, adică 3.5 USD/lună până la sfârşitul anului (31 decembrie 2004)
- în plus, posibilitatea de a câştiga zilnic un telefon Samsung P400
Oferta valabilă până la 31 august 2004.

ARAD
B-dul Unirii nr.1-3
tel. 0726 116 069

TOT by Petrocom SRL DEALER CONNEX
(3708021)

S.C. **SERVAGROMEC** S.A. Arad

Important pentru agricultori

VINDE TRACTOARE
subvenţionate 45% conform HG 918.

Informaţii la sediul firmei: Arad, str. M. Kogălniceanu nr. 22
tel.: 280.712, de luni-vineri, între orele 8-16.
(3707953)

PROGES *pentru amenajări interioare*
str. Dorobanţi nr.55
Tel.: 282.021

PARCHET LAMINAT

142.000 lei/mp*
FOLIE 2mm GRATUITA
(c. 10/2004)
*fără TVA

VINDEM HÂRTIE DE ÎMPACHETAT
la sediul ziarului *ADEVĂRUL* din B-dul Revoluţiei nr. 81.

Reprezentanţă din Arad a unei companii internaţionale de transport şi curierat rapid este în căutarea unei persoane dinamice şi motivate pentru a se alătura echipei noastre în funcţia de:

REPREZENTANT VÂNZĂRI
(referinţă SR)

pentru judeţul Arad

Cerinţele noastre de la un candidat de succes sunt:
- Absolvent studii superioare
- Abilităţi de comunicare şi organizare
- Dinamism, flexibilitate
- Experienţă de minim un an în această poziţie într-o altă companie
- Cunoaşterea limbii engleze şi a operării pe calculator
- Permis de conducere categoria B

Oferta noastră include:
- Şansa de a lucra într-o companie în continuă creştere
- Oportunitatea de a face parte dintr-o echipă tânără şi dinamică
- Condiţii de salarizare atractive

Vă rugăm să trimiteţi CV-urile însoţite de scrisorile de intenţie pe fax la numărul: 0257/211.566 sau pe e-mail la adresa: csupstm@wmt.ro, nu mai târziu de 31 iulie 2004.
Doar persoanele selectate vor fi contactate.
(0786252)

S.C. SATLINE S.R.L. TELEFON 251.461, 0744/507.211 SHOW ROOM ARAD,Piata Mihai Viteazul - BL. M7 - PARTER
TÂMPLĂRIE DIN ALUMINIU ŞI P.V.C.
CU GEAM TERMOPAN; PROFILE PVC TROCAL Germania; PROFILE ALUMINIU Grecia
(c.93/2004)

AXUM COMP
Arad, B-dul Revoluţiei 12-18, Sc. B, Ap. 3
■ Constituire societăţi comerciale
■ Modificări acte
■ Preschimbări :
- Certificate de înmatriculare
- Cod unic
■ Autorizaţii şi avize de funcţionare
Tel : 0257- 252.104
(3707599)

Numai prin S.C. IATSA S.A. ARAD dealer autorizat
Calea Timişorii 127 tel/fax: 287.366, 278.950, mobil 0722.645.667
CREDIT → DACIA
LEASING → DACIA
pentru toate modelele
● experienţă, amabilitate, seriozitate, profesionalism
● tinichigerie, vopsitorie, mecanică
● vânzări la preţ de fabrică autoturisme: cash, rate, leasing
● piese de schimb de origine, suprastructuri
● inspecţii tehnice periodice
Reducere 400 Euro la Dacia Berlină sau Break → Avans sau plata integrală pentru Dacia Logan
(c.148/2004)

cel mai avantajos sistem de rate
la venirea căldurii
CORAURA
are grijă de confortul dumneavoastră
Montaj GRATUIT
Transport GRATUIT
aer condiţionat 12.000 btu
432.000 lei
rată lunară
355.000 lei
rată lunară
fără AVANS
fără GIRANT
rate FIXE
(c.806/2004)

TÂMPLĂRIE PVC cu GEAM TERMOPAN
CALITATE GERMANĂ GEALAN Fenster-Systeme
ACUM ŞI CU PLATA ÎN RATE
Telefon: 0257-213.145, 0788.391.769
ARAD, STR. CAIUS IACOB BL.R
FOSTUL Mag. CĂMINUL (lângă BANC POST)
ANGAJĂM TINERI ABSOLVENŢI
(c.64/2004)

CONSTRUCT MIRADA
OFERTĂ SPECIALĂ
■ Sârmă pentru balotat
■ Blocuri ceramice
● YGMA import Iugoslavia
25 x 19 x 19
2.400.000 lei/m.c.
■ Ţiglă de Kikinda import Yugoslavia
■ Piatră naturală cu ardezie pentru placări şi pavaje
Asigurăm transport la domiciliul clientului.
VINDEM ÎN RATE CU AVANS 0.
PREŢURILE INCLUD TVA.
ARAD, STR. POETULUI NR. 95
TEL.: 0257 / 24.34.90.
(c. 66/2004)

S.C. EXCLUSIV AL-PLAST S.R.L.
Garantia calităţii cu:
Tâmplărie din PVC realizată din profile cu 3, 4 sau 5 camere
REHAU Calitate germană!
Feronerie: ROTO şi Siegenia
Geamuri TERMOPAN LOWE sau FLOAT
(c.427/2004)
ARAD, Calea Radnei nr.189
colţ cu Prutului
Tel/Fax: 0257/ 210.280 0723.611.936

S.C
AMRO - DC S.R.L.
Execuţie şi montaj
ferestre din lemn stratificat
lemn tropical - meranti
autohton - brad, frasin, stejar
cu geam termopan
Arad, str. FRĂŢIEI nr. 27-29
Tel./Fax: 0257-259.483, 0723.068.257
(c. 65/2004)

S.C.
LA TORRE S.R.L.
ANGAJEAZĂ
• Agent de vânzări
Condiţii:
- experienţă în domeniul mecanic
- studii - minim liceul
- carnet de conducere categoria B
- abilităţi de comunicare
Se oferă condiţii de muncă deosebite şi salariu atractiv.
Cererile sau CV-urile se depun zilnic la sediul societăţii din strada Patria nr. 14 (la fosta cantină TEBA).
Informaţii la tel.: 285.366
(c. 273/2004)

S.C. SPIACT CF ARAD S.A.
Calea Aurel Vlaicu nr. 10-12
Telefon 0257/257068
ANGAJEAZĂ
MUNCITORI:
● prelucrător prin aşchiere (inclusiv strung automat cu cap revolver)
● electrician întreţinere maşini unelte
● sudor electric şi autogen
● şofer - tractorist
ŞEF COMPARTIMENT MARKETING
- studii economice sau inginerie economică industrială
- minim 3 ani în producţie
cunoaştere o limbă străină
INGINER PROIECTARE,
(076/2004)

SANPAOLO IMI BANK ROMANIA
CREDITE IMOBILIARE
- perioada creditare până la 20 de ani -
Dobânda:
- credite în valută: de la 7 % pe an -
- credite în LEI: de la 25% pe an -
Informații suplimentare
ARAD, B-dul Revoluției, nr. 88
TELEFON: 284.888; FAX: 285.202

ADEVĂRUL

Cotidian independent Arad

Partenerul întreprinzătorilor care se respectă
s.c. ARIS s.a. Arad
Calea Victoriei 33-35
Fax: 250.675
Tel: 256.488 257.337

Anul XVI, nr. 4268 | 16 pagini | MARȚI, 20 IULIE 2004 | 6.000 lei
adevarul@arad.ro; adv.pub@arad.ro | http://adevarul.arad.ro
Publicație auditată de BRAT | Tiraj mediu zilnic vândut: 28 134

Căldură mare...

I. Iercan

La finele săptămânii trecute, temperatura... politică a săltat cu câteva grade bune adăugându-se căldurii de afară. Prezența lui Ilie Sârbu, dar și cea a lui Theodor Stolojan au bulversat o stare politică ce părea că devenise oarecum normală după alegeri. Nu li se arată însă politicienilor că această vară, dar și toamna să fie normale și liniștite pentru ei. Cauze? Atât alegerile trecute, cât și cele viitoare.

Ce se întâmplă, de fapt, în politica arădeană? Nimic altceva decât reverberații, ecouri ale politicii de la centru. Ilie Sârbu a venit de la București cu lecția pregătită, așa cum a venit și Cosmin Gușă, mai anțărț. Diferența a fost doar că C. Gușă a fost mai hotărât și mai diplomat, în timp ce Ilie Sârbu, popă și agricultor la bază, mai are destule de învățat într-ale politichiei. Până la urmă a scos-o el la capăt, dar manipularea lui a fost facilitată, de fapt, de comanda de la centru. Care centru este, deocamdată, în mod evident în mâinile lui Adrian Năstase, care încearcă să-și impună oamenii lui și în teritoriu. În dauna oamenilor lui Iliescu.

S-ar zice că la Arad lucrurile nu stau astfel. Este doar o impresie. Să începem cu președintele interimar al partidului, Dimitrie Muscă. Așa cum scriam și alte dăți, D. Muscă este un excelent agricultor, dar un extrem de firav politician. I. Sârbu a făcut ce a vrut la întâlnirea de vinerea trecută, iar Muscă a opus o foarte slabă rezistență în a-și apăra oamenii și punctele de vedere. Dacă o fi având așa ceva.

(Continuare în pagina 6)

Noul PSD Arad i-a acordat prefectului Dan Ungureanu vot de încredere

Foto: Șt. Mateaș

Dimitrie Muscă, președinte interimar al PSD, filiala Arad, a anunțat, în cadrul conferinței de presă de ieri, că actuala conducere i-a acordat prefectului Dan Ungureanu sprijinul politic. **„Fosta Delegație Permanentă i-a cerut domnului Sârbu să îi retragă votul de încredere prefectului Dan Ungureanu. În ședința de astăzi, am constituit și adoptat un vot de încredere prefectului, considerând că este pentru binele județului să nu mai discutăm numirea unui alt prefect, acum, când mai sunt patru luni până la alegerile generale. Nici nu aveam motive să cerem demiterea prefectului. A fost cerută în prea multe rânduri, iar acuzațiile care au fost aduse prefectului erau că din cauza lui nu s-au câștigat alegerile în Arad. Din punctul meu de vedere este o anomalie acest lucru"**. Pentru acordarea sprijinului politic au votat 10 membri ai Biroului Județean de Coordonare, iar Caius Parpală, Dorel Căprar și Tiberiu Rancu au avut un vot de „abținere".

În partea a doua a conferinței de presă, Dimitrie Muscă a declarat că au fost desemnați responsabilii pe zone de activitate și supraveghere a filialelor, iar pe data de 14 august se va desfășura Conferința Extraordinară a Organizației Județene, pentru a alege delegații la Congresul Extraordinar.

Daniel Albu

Blazonul se respectă!

O „ploaie de foc" a încheiat Festivalul Național al Berii

Distracție multă, muzică, dans, zeci de mii de litri de bere, tradiționalii mititei, concursuri cu premii, parade de modă, focuri de artificii... Toate acestea au adunat pe stadionul Astra zeci de mii de arădeni și nu numai, care au preferat să-și petreacă weekend-ul într-o atmosferă de sărbătoare la Festivalul Național al Berii, organizat de Clubul Mooskea și Primăria Arad. Cele trei zile de petrecere au luat sfârșit. Amănunte despre ultima seară și ecouri după festival vă prezentăm în rândurile care urmează...

Nadia Bodran
Ana-Maria Stoica

(Continuare în pagina 4)

Foto: M. Szego

O idee nefericită:

Reînființarea cișmelelor publice

Pag. 5

Premiile de fidelitate „Adevărul"

Zece abonați fericiți

Pag. 3

Foto: Marcel Canciu

Tragedie în California!

O familie de arădeni - răpusă într-un cumplit accident

O familie de români plecați din Arad să-și caute un trai mai bun în S.U.A. și-au găsit zilele trecute sfârșitul într-un tragic accident de circulație în California.

George Stănescu, de 40 de ani, a plecat din localitatea arădeană Lipova (Șoimoș) în urmă cu 15 ani. A cunoscut-o pe Daniela (33 de ani), tot arădeancă în Saccramento. De zece ani locuiau în Portland. Aveau șapte copii, cel mai mare - o fetiță de 11 ani, iar cel mai mic - un băiețel de doar trei luni.

Într-una din nopțile trecute întreaga familie Stănescu, excepție făcând micuțul Daniel de numai trei luni, au plecat într-o vizită în Saccramento. La un moment dat, George Stănescu a pierdut controlul volanului. Încercarea lui de redresare a autoturismului Chevrolet a eșuat, acesta izbindu-se de un parapet situat pe autostradă și s-a răstunat de câteva ori.

Pe fondul impactului extrem de violent, soții Stănescu și trei dintre copii au murit pe loc. Doi băieți - Jonathan de 5 ani, David - de 2 ani și surioara lor Emma - de 11 ani au fost transportați de urgență la spital în stare foarte gravă.

Conducerea cultului penticostal din România, confesiune religioasă de care aparțineau soții Stănescu, este alături de familia îndoliată și îi poartă în rugăciune pe cei trei copilași aflați pe patul spitalului. **„Am cunoscut familia Stănescu. Erau niște oameni minunați! Dumnezeu să fie cu familiile lor"**, afirmă prof. Pavel Riviș Tipei, președintele cultului penticostal la nivel național.

Dumnezeu să-i odihnească în pace!

Madiana Popescu

Belsirim versus Primărie - runda a doua

„Domnului Siegmeth i s-a aplicat un tratament corect"

● Afirmă primarul Aradului, Gheorghe Falcă

*Într-un interviu acordat săptămâna trecută ziarului nostru, proprietarul firmei Belsirim Automotive, **Emil Siegmeth**, s-a plâns că i-a fost refuzată o întrevedere cu (și de către) primarul Aradului. **Emil Siegmeth** ar fi vrut să-l întâlnească pe primar împreună cu producătorul german al aparatelor de taxare Parktronic, dipl. ing. **Gűnter Schwarz**, pe care l-a informat, în prealabil, cu privire la faptul că municipalitatea nu consideră bune nici aparatele de taxare din oraș și nici sistemul de parcare existent. Spre a lămuri lucrurile, am considerat necesar să discutăm, pe această temă, cu ing. **Gheorghe Falcă**, primarul în exercițiu al Aradului.*

Discuție consemnată de Eugenia Pantea

(Continuare în pagina 10)

STILCONFORT
Str. Steagului nr. 1, Tel/Fax: 278.833
• MOBILĂ LA COMANDĂ
• UȘI DE INTERIOR - 100 MODELE CU 85 EURO/buc.
Piața Spitalului Bl. 1D, Tel. 253.868
Calea Timișorii nr. 53, Tel. 278.820
B-dul Revoluției nr. 26-28, Tel. 338.244

Meditația zilei

Dacă educi un bărbat, educi un individ, dar dacă educi o femeie, educi o întreagă familie.

(Robert MacIver)

Calendar

Astăzi, Soarele răsare la ora 5 și 50 de minute și apune la ora 20 și 53 de minute. Au trecut 201 de zile din acest an. Au mai rămas 165 de zile până în 2005.

Praznicul zilei: Biserica ortodoxă: Sf. Măritul Prooroc Ilie Tesviteanul; Biserica greco-catolică: Sf Profet Ilie Tesviteanul; Biserica romano-catolică: Sf. Ilie Proorocul.

„Adevărul" vă ascultă

La telefonul dimineții, 280944, între orele 9.00-12.00

Invitație pe Câmpul Liniștii

Ioan Popa domiciliat în str. Câmpul Liniștii nr. 1 îl invită pe primarul Gheorghe Falcă în zona Vămii Arad pentru a vedea debandada de aici. **„Ne e frică să ne lăsăm copiii în fața caselor din cauza tirurilor care vin aici. Gardienii nu iau nici o măsură să impună o anumită ordine în trafic. De asemenea pentru câteva sute de mii de lei, arădenii pot veni să arunce gunoaiele în fosta groapă de gunoi amplasată în aceeași zonă. Șobolanii ne invadează gospodăriile. Îl rugăm pe noul primar să vină să vadă la fața locului că spusele noastre sunt reale."**

Mulțumiri

Cornel Claiț din Arad dorește să transmită mulțumiri organelor de ordine care i-au soluționat un caz de furt respectiv gardianului de la primăria comunei Ghioroc, Cristian Șofrane și Poliției Păuliș prin agent șef adjunct Erwin Jurj pentru înaltul profesionalism și răbdarea cu care au acționat.

Redactor de serviciu, F. G.

La telefonul după-amiezii, 280944, între orele 15.00-18.00

Ioan Lipovan: „Nu sunt din Arad, dar mi-a fost imposibil să nu remarc, mergând pe jos pe bulevardul central, absența coșurilor de gunoi. S-au pus pavele, s-au montat și jardiniere cu flori, dar dacă ai de aruncat o hârtie sau altceva, de la Primărie până la Gară nu găsești nici un coș de gunoi! Oare sunt chiar atât de puțin importante? Oare cei de la Primărie nu au ochi pentru această problemă?"

Petre Tătar: „De ce nu se semaforizează intersecția dintre străzile Iuliu Maniu și Ineului? Este o zonă foarte circulată - atât de mașini, cât și de pietoni -, în care s-au produs mai multe accidente. Dar se pare că nu atât de multe încât să atragă atenția autorităților cu putere de decizie în această problemă..."

Redactor de serviciu, D. D.

Utilitare

PIEȚE, TÂRGURI

Astăzi este zi de piață la Sebiș, Almaș, Apateu, Semlac, Sântana, Șilindia, Vârfurile. Târguri săptămânale se desfășoară astăzi la Chișineu Criș, Almaș, Șilindia și Vârfurile.

Mâine, miercuri, va fi zi de piață la Pâncota, Beliu, Buteni, Șiclău, Macea, Vânători, Pecica, Șiria și zi de târg la Beliu și Buteni.

PRIMĂRIA MUNICIPIULUI

Program de relații cu publicul (camera 5) luni-vineri între orele 8-20. Tel. 284.744, tel. centrală 281.850.

FARMACII DE SERVICIU

• Farmacia **REMEDIUM** Arad, B-dul Revoluției nr. 52-54. Program luni-vineri: 7,30-20,00; sâmbătă 8,00-14,00. Telefon 233.195. Eliberează medicamente compensate și gratuite.

• Farmacia **„ALEXANDRA"**, str. Tribunul Dobra, nr. 24 (stația tramvai Boul Roșu), tel. 282.062. Program luni-vineri: 7-22; sâmbăta: 8-18; duminica: 9-15. Eliberează medicamente compensate și gratuite

• Farmacia **„OMNIAFARM"**, Calea Aurel Vlaicu, Bl. Z28, cu program zilnic de la orele 8,00-22,00. Telefon 271.724. Eliberează rețete gratuite și compensate.

• **Nou!** Seriozitate și promptitudine la **Farmacia GENȚIANA**, str. Aleea Muncii nr. 5 (zona Gara Aradul Nou). Program: luni-vineri 8,30-20,30; sâmbătă 9,00-14,00. Telefon 288.777. Onorăm rețete compensate și gratuite.

* Farmacia **ADONIS** - Calea Radnei Bl. 255/A (stația tramvai Miorița - Micălaca). Telefon 279661. Program: luni - vineri 8,00 - 20,00. Sâmbătă 8,00 - 15,30. Duminica 9,00 - 14,00. Eliberează medicamete compensate și gratuite.

• Farmacia **MELISSA** - medicamente alopate și homeopate. Onorăm și rețete gratuite și compensate. Tel. 219.588, Micălaca, str. Abrud nr. 80, bl. 219. Orar: luni-vineri 8-20, sâmbăta 9-16.

URGENȚE STOMATOLOGICE

Cabinetul de pe str. Crișan (în spate la Gionelli) are program non-stop. Telefon: 253794.

UROLOGIE

Cabinet urologie (în clădirea Policlinicii Municipale). Program zilnic, inclusiv sâmbăta, între orele 9-12, telefon 213036.

OFTALMOLOGIE

Cabinet Dr. Țurlea Magdalena, medic primar oftalmolog, oferă consultații oftalmologice, prescriere și prelucrare computerizată de ochelari, lentile de contact, ochelari de soare etc. Str. Miron Costin, bl. 9 (lângă „Casa Albă"), tel. 253.523.

DISPENSAR VETERINAR

Dispensarul veterinar din Aradul Nou efectuează zilnic, orele 8-16 (sâmbăta 8-12 și duminica) examen trichineloscopic, vaccinări antirabice și sterilizări câini-pisici, însămânțări artificiale. Telefon 287.298

Dispensarul veterinar din Curtici: examen trichineloscopic, vaccinări, tratamente, consultații, la toate speciile de animale. Telefon 464.145

ÎNTRERUPERI DE CURENT

Marți, 20.07., orele 9-14: Bd. Iuliu Maniu Bl. P1, P2

În județ: marți, 20.07, orele 9-15: Radna - parțial

Miercuri, 21 iulie: str. I. Maniu Bl. C, sc. A, B, C, Liceul Industrial nr. 2, Ineului nr. 14 **(9-14)**; Cartier Vlaicu Bl. B2, B3, B4, B6, B7, B8 **(8,30-12);** str. Foișor, Fragilor, Bl. C1, C2, P4 (11,30-15)

În județ: Iratoșu **(9-13);** Curtici - parțial **(10-12);** Macea - parțial **(10-12)**; Susag **(9-14)**

CITIREA APOMETRELOR

Marți, 20 iulie: Bl.: Podgoria, Udrea, Mărțișor, Bl.: „A", „B", „I", „N", „Y", „Z" Calea A. Vlaicu, Bl.: Predeal, Hațeg, Bl.: Liviu Rebreanu, Bl.: Ștefan Augustin Doinaș „M", Agnita, B. Bela, A. Karoly, Pipoș, Moga, Mierlei, Șoimului, Diamant, Cristal, Dunării, Trotușului, Mimozei, Herodot, Septimiu, Ghe. Doja cu sot, Hunedoarei, Revoluției cu sot.

ADMINISTRAȚIA FINANȚELOR PUBLICE

Administrația Finanțelor Publice a municipiului Arad: Asistență contribuabili (impozitul pe venitul global) - telefon 280633, 280733, int. 198 (persoane fizice) și 125 (persoane juridice) între orele 8,00-12,00. Informații suplimentare la www.finantearad.ro

TELEFOANE DE URGENȚĂ

POMPIERI 981; 251.212

AMBULANȚĂ ARAD - 961 sau **251.313**

POLIȚIE: 955

Numărul de centrală telefonică al I. J. P. (Inspectoratul Județean de Poliție) Arad: 207.100.

S. C. DISTRIGAZ-NORD S. A. TÂRGU MUREȘ

Sucursala de Distribuție a Gazelor Naturale Arad, Dispeceratul permanent - telefon 218.928; 256.928

DERANJAMENTE CURENT ELECTRIC 235.991

INFORMAȚII CFR 231.777

S. C. SALUBRITATE S. A. ARAD

Dispecerat între orele 7,00 - 19,00, tel.: 280.873

PROTECȚIA CONSUMATORULUI

B-dul Revoluției, nr. 50. Telefon: 257049

DIRECȚIA DE SĂNĂTATE PUBLICĂ - serviciul de permanență: 254.438

GARDA FINANCIARĂ

B-dul Revoluției nr. 79, telefon: 280971

INSPECTORATUL TERITORIAL DE MUNCĂ ARAD

Str. Episcopiei nr. 11-13, tel.: 211762, 211862, 257251

AGENȚIA JUDEȚEANĂ PENTRU OCUPAREA FORȚEI DE MUNCĂ

Str. Gheorghe Lazăr nr. 20, tel: 281998, 211791

POLIȚIA DE FRONTIERĂ: tel.: 959

A venit barza!

La Arad: Leuca Vlad, Florea Robert-Răzvan, Sîrbu Alexandra-Maria, Urs Alexandru-Ciprian, Pantea Maria, Miloși Lucia, Földi Elena, Petrovici Fernanda, Ciurdaru Angelo Cristian, Andreica Timotei, Linguar Roxana-Manuela, Stoica Sefora-Samuela, Ghiran Giulia.

Cinematografe

DACIA (tel. 255.576): Omul Păianjen (2) (SUA) 11; 14; 17; 20

Comenzi taxi

- ALFA PLUS 949; 349.349
- TAXI ALFA 22.88.88; 25.25.26; 0723-200.301; 0745-50.60.70
- TAXI ARAD 244.244; 274.444; 0722-755.440
- DIESEL STAR 212.222; 0722-361.011; 0745-645.645
- FAVORIT 280.000; 281.111; 0740-083.333; 0742-409.992
- EUROPA 275.555; 0723-677.555; 0744-828.163
- VALI DIESEL 280.705; 280.100
- MIRCO MILI 230.530; 230.730; 0740-152.828; 0723-062.366
- DELMAR 229.220
- TAXI VERBIȚĂ 0726.336.969; 0741.200.300; 944

Meteo

Vremea va fi frumoasă și călduroasă. Cerul va fi variabil, mai mult senin noaptea și dimineața. Vântul va sufla în general slab.

Temp. min.: 32 la 34°C.

Temp. max.: 17 la 19°C.

Am pornit la drum
TAXI VERBIȚĂ
0726-33.69.69
0741-200.300
944
PREȚ - 8990/km
Siguranță rapiditate-confort
(c.a. 803/2004)

CUR$UL VALUTAR

VALORI ÎNREGISTRATE IERI, 19 IULIE 2004

Denumirea valutei	BNR	BCR		BRD		Banca Transilvania		Banca Românească		Banca Romexterra		Alpha Bank	
		C	V	C	V	C	V	C	V	C	V	C	V
Euro	40 962	40600	41100	40560	41160	40650	41200	40700	41200	40650	41150	40600	41090
Dolar S.U.A.	32 999	32800	33300	32730	33360	32750	33350	32814	33344	32810	33280	32820	33350
Forint	164	154	170	157	167	158	166	-	-	160	166	-	-

ADEVĂRUL
Cotidian independent Arad

Editor: S.C. ADEVĂRUL Arad S.R.L.
COD FISCAL R 1681938 ● COD SICOMEX 19.604 ● CERTIFICAT J 02/1886 / 31 X 1991 ● COD SIRUES 020956601 ● ISSN 1220 - 7489

Consiliul de administrație: președinte - MIRCEA DORGOȘAN, telefon 281802, 280625; **vicepreședinte - MIRCEA CONTRAȘ**, telefon 280854; **membri: LIZICA MIHUȚ**, telefon 280070, **ȘTEFAN TABUIA**, telefon 280854, **MIRCEA ȚÎȘCĂ**, telefon 280904.

Colegiul de redacție: ȘTEFAN TABUIA (redactor-șef), telefon **280854; MARCEL CANCIU** (șef secție foto), telefon **281701; ALEXANDRU CHEBELEU** (șef secție sport), telefon **281701; GABRIELA GROZA** (secretar general de redacție), telefon **280854; VASILE FILIP** (șef secție cultură-învățământ-tineret), telefon **280003; IOAN IERCAN** (șef secție politică), telefon **280943; TRISTAN MIHUȚA** (șef secție probleme sociale - investigații), telefon **281855; DORU SAVA** (șef secție economic), telefon **281738; NICOLAE OPREAN** (șef secție actualități), telefon **280003; MIRCEA ȚÎȘCĂ** (șef secție publicitate și difuzarea presei), telefon **280904; MIRCEA CONTRAȘ** (vicepreședinte al consiliului de administrație), telefon **280854; MIRCEA DORGOȘAN** (președinte al Consiliului de administrație), telefon **281802, 280625.**

Redacția și administrația: 310130 Arad, Bd. Revoluției nr. 81. Telefoane: SECRETARIAT - 281802, fax 280655, 280625; ADMINISTRAȚIE - CONTABILITATE - 281797; MICA PUBLICITATE - 210775; MAREA PUBLICITATE - 280904; CLUBUL PRESEI - 280989.

Tiparul executat la S.C. MEDIAGRAF S.A. ARAD, str. Feleacului F.N., telefon 250902, fax 250920

Adresa Internet http://adevarul.arad.ro

Horoscop

Marți, 20 iulie 2004

Berbec (21.03-20.04). Ieșiți cu prietenii la o bere. Astfel, veți mai uita de grijile de zi cu zi.

Taur (21.04-20.05). În cazul în care aveți nevoie de ajutor, apelați la cineva din familie, care va fi dispus să vă acorde sprijinul dorit.

Gemenii (21.05-20.06). Aveți inspirație și ați putea profita la maximum pentru a vă pune în valoare calitățile.

Rac (21.06.-22.07). O persoană importantă își va arăta interesul față de dvs. Entuziasmul dvs. va fi în măsură să cucerească de la prima vedere.

Leu (23.07-22.08). Reușiți să vă integrați bine în activitățile cotidiene.

Fecioara (23.08-22.09). Este posibil să fiți tentați de o aventură, însă ar fi bine ca rațiunea să facă loc senzualității.

Balanța (23.09-22.10). Găsiți soluții inedite pentru rezolvarea unor probleme casnice. Familia vă susține ideile.

Scorpion (23.10-21.11). Dorința de stabilitate profesională și socială vă preocupă în mod deosebit astăzi.

Săgetător (22.11-21.12). Aveți impresia că cei dragi nu au încredere în demersurile dvs. și în acțiunile pe care le întreprindeți.

Capricorn (22.12-19.01). Aveți de gând să faceți o investiție importantă și începeți demersurile în acest sens.

Vărsător (20.01-20.02). Luați în considerație unele călătorii care vă vor aduce un profit nesperat. Din punct de vedere financiar nu sunteți foarte mulțumit.

Peștii (21.02-20.03). O persoană din anturaj vă suspectează de anumite lucruri și sunteți decișI să o puneți la punct.

Premiile de fidelitate „Adevărul" pe luna iulie

Zece abonați fericiți

În dorința de a menține „Adevărul" - cotidianul județean cu cel mai mare tiraj din țară - accesibil unui număr cât mai mare de cititori și unor categorii socio-profesionale și de vârstă cât mai largi, ziarul nostru a încercat și a reușit să mențină prețul abonamentului nemodificat de peste un an. Practic, cititorii care își asigură primirea, zi de zi, a cotidianului nostru prin abonament plătesc doar jumătate din cât i-ar costa dacă ar cumpăra zilnic ziarul de la chioșc. Pe lângă această economie bănească, abonații mai au și avantajul că pot câștiga, lunar, câte zece premii de fidelitate în valoare de 1.000.000 de lei fiecare.

Încercând să fructifice această șansă și în această lună, aproape 5.200 de abonați au decupat din ziar, completat și expediat pe adresa redacției talonul de concurs. Desemnarea, prin tragere la sorți a celor zece cititori fideli și norocoși a fost efectuată de noul primar la municipiului Arad, dl. **GHEORGHE FALCĂ**.

Ieri, cei zece abonați: **BIRINGER-DUMITRU IOAN, Arad; PETRAȘCIUC FLOARE, Arad; BREBENEANU GHEORGHE, Arad; POPA ANA-MAGDALENA, Arad; SAMOILENCO ALEXANDRU-IOAN, Arad; SESTINAR IOAN, Pâncota; TAKACS AUGUSTIN, Peregu Mare; KAROLYI FLORICA, Arad; MLADIN TEODOR, Sântana; CRIȘAN FĂNICA, Pâncota,** au fost invitați la sediul redacției unde, într-un cadru festiv, le-au fost înmânate plicurile cu câte un milion de lei. Cu acest prilej, cititorii au răspuns solicitării noastre de a ne împărtăși opiniile lor sincere legate de conținutul ziarului și ne-au făcut o serie de propuneri în măsură să facă din „Adevărul" un ziar cât mai complet și apropiat de preferințele și nevoile de informare ale cititorilor săi.

M. Contraș
Foto: M. Canciu

Cronica măruntă

Ieri, la orele prânzului, la ieșirea din Fântânele s-a aprins, pe nepusă masă, un lan de grâu. Au fost anunțați imediat pompierii, însă intervenția acestora n-a mai fost necesară, focul fiind stins de proprietarul terenului, ajutat de câțiva cetățeni. S-a mistuit, totuși, o jumătate de hectar de grâu.

Așa cum și-a propus, prefectul Dan Ungureanu a prezentat omologilor săi din județele învecinate un proiect de dezvoltare a Munților Apuseni, în sensul de a revitaliza zona cu pricina din punct de vedere turistic. Ideea unei colaborări interjudețene pe această temă a fost lansată cu prilejul sărbătorii de pe Muntele Găina, desfășurată la finele săptămânii trecute. Dan Ungureanu urmează să pună la cale o altă întâlnire pe acest subiect, programată la Moneasa în prima săptămână a lunii septembrie a.c.

Un minor de numai 14 ani, din Iratoșu, este cercetat de polițiști în stare de libertate, pentru comiterea infracțiunii de furt. Adolescentul a subtilizat un telefon mobil, în valoare de 12 milioane de lei, dintr-o locuință din comună. A fost prins în timp util.

Mai mulți locuitori ai comunei Seleuș s-au adresat ieri prefectului Dan Ungureanu cu o serie de nemulțumiri legate de activitatea comisiei de fond funciar a comunei Seleuș. Problemele apărute vizează neeliberarea titlurilor de proprietate pe anumite suprafețe și o serie de „afaceri" cu terenul devenit în timp luciu de apă. Prefectul Dan Ungureanu a numit ieri o comisie de control care să verifice situația la fața locului. Vom reveni cu rezultatele anchetei!

Conferință de presă la Primărie

Ordine!

Viceprimarul Tiberiu Dekany a prezentat ieri într-o întâlnire cu presa noul sistem de salubrizare a orașului. Împreună cu conducerile tuturor instituțiilor aflate în subordinea primăriei, edilii urbei au declanșat un amplu program de cosmetizare a orașului. El a început în cartierele Alfa și Micălaca și va continua în restul municipiului.

Întărind spusele subalternului său, primarul Gheorghe Falcă și-a exprimat vădit interes pentru a continua campania „Prima dată ordine". Dumnealui și-a programat pentru astăzi o întâlnire cu reprezentanții Uniunii Asociațiilor de Locatari din municipiu penrtu a stabili o colaborare în acest sens.

O nouă față a teatrului

Renovarea Teatrului „Ioan Slavici" Arad repezintă un alt punct de interes pentru mai marii municipiului. Într-o primă fază lucrările vor demara în interiorul imobilului și vor continua la exterior. Din lipsa fondurilor însă investițiile se vor limita la părțile laterale ale edificiului.

Piețe noi

Autoritățile locale și-au propus schimbarea amplasamentului actualelor piețe agroalimentare din cartierele Grădiște, Fortuna și Piața Romană. Dacă discuțiile prealabile cu locatarii din zonele amintite nu vor permite reamplasare piețelor, actualele locații vor fi reamenajate.

Reapar cișmelele

Cișmelele din cartierele mărginașe desființate în urmă cu aproximativ un an vor fi redate în folosință. Mai mult decât atât, autoritățile au solicitat oferte pentru achiziționarea altor 30 de fântâni publice și amplasarea lor în zone defavorizate. „Am efectuat un studiu în baza căruia am luat această decizie. Cheltuielile suportate de Primărie în această privință nu ar fi atât de mari încât să nu le putem acoperi. Bineînțeles că nu vom permite risipa, dar cișmelele trebuie să fie funcționale, la dispoziția cetățenilor care nu au apă curentă în locuințe. Ele vor fi contorizate, iar gardienii publici vor supraveghea modul în care se alimentează cetățenii cu apă", declară primarul Falcă.

M. Popescu
F. Ghilință

Militarii arădeni se întorc din Kosovo

„Misiune îndeplinită!"

Spre sfârșitul lunii, în 23, respectiv 30 iulie, cel de-al treilea detașament de militari arădeni, plecat la sfârșitul lunii martie în Kosovo, se va întorce acasă în două etape.

Vreme de patru luni, cei 86 de militari, aflați sub comanda mr. Marcel Miculac, au desfășurat în teatrul de operațiuni din Kosovo peste o mie de misiuni de menținere a păcii, sub directa coordonare a trupelor NATO dislocate în zonă.

Miltiarii noștri au efectuat toată gama de misiuni specifice, de la paza obiectivelor, patrule, escorte, la scotociri, câștigând, prin profesionalismul și seriozitatea de care au dat dovadă, respectul și aprecierea deosebită a înalților comandanți NATO. Pe lângă misiunile de menținere a păcii, militarii au făcut o serie de cadouri copiilor atât de greu încercați de ororile războiului, atrăgându-și simpatia albanezilor și sârbilor din Kosovo.

Seria misiunilor de menținere a păcii în Kosovo, cu participarea militarilor arădeni, se încheie aici. Ca un bilanț al activității celor trei detașamente de militari arădeni dislocați în Kosovo, putem spune un singur lucru: „MISIUNE ÎNDEPLINITĂ!"

Nicolae Oprean
Foto: Al. Marianuț

Nădlac

Minor - lovit mortal de un Matiz

Ieri, la orele 11,30, în timp ce **Florin Dadiș,** de 24 de ani, din Arad, conducea un Matiz pe raza localității Nădlac, a surprins și accidentat mortal un minor de numai șase ani. Acesta s-a angajat în traversarea străzii prin loc nepermis și fără să se asigure, scăpând, pentru câteva clipe, ce s-au dovedit fatale, de vigilența părinților. Cercetările polițiștilor cu privire la producerea accidentului continuă, pentru stabilirea cu exactitate a circumstanțelor producerii lui.

Eugenia Pantea

Tâlhărie în parcul din Ineu

Dorel Varga, de 33 de ani, din Sîrbi, județul Bihor, a încăput pe mâinile polițiștilor după ce a comis o tâlhărie tocmai în parcul din centrul Ineului. În criză severă de bani, Varga a stat la pândă după niște copaci până și-a făcut apariția un cetățean respectabil, ce traversa zona liniștit. Din senin, în capul lui **Nicolae - Călin P.**, de 44 de ani, din Ineu, au început să curgă zeci de pumni, cărați cu nemiluita de tâlharul ce s-a năpustit asupra sa. După ce l-a năucit în bătaie, Varga și-a deposedat victima de 900.000 de lei, pe care aceasta îi avea asupra sa. Polițiștii sunt siguri că pedeapsa cu care se va alege infractorul îi va scoate acestuia din cap modalitatea... păguboasă, în fond, de a face rost de bani gheață.

Eugenia Pantea

Primarul Gheorghe Falcă în dialog permanent cu cititorii

Dat fiind numărul impresionant de apeluri primite de la cititori prin rubrica „Adevărul vă ascultă", care doresc să sesizeze primarului o serie de neregulile din municipiu, Gheorghe Falcă și-a exprimat ieri interesul de a colabora cu redacția ziarului nostru în acest sens. Domnia sa s-a arătat deschis față de o „asociere" în sensul ca săptămânal să-i furnizăm toate doleanțele cititorilor față de problemele urbei. Răspunsurile primarului la solicitările cititorilor noștri vor fi publicate în paginile ziarului „Adevărul".

M. Popescu

Săptămâna de miere

Hotel Parc** Moneasa
cazarea cu demipensiune
7 zile la doar 7.777.000 lei.

Rezervări 0257/313.044;
0257/212.339.

(c. p. 374/2004)

Fundația Universitară „Vasile Goldiș" Arad
face înscrieri la
Liceul Particular nr. 1 și Școala Postliceală
la următoarele specializări: Liceu - zi, seral și frecvență redusă: matematică-informatică, filologie-lb. engleză, economic; Școala Postliceală: asistent de farmacie, agent vamal, asistent social, secretariat, asistent de gestiune financiar contabil, agent de turism - ghid.
Informații: str. Feleacului nr. 1, tel. 256.394; 280.373.
(3708026)

S.C. EURO TRANS S.R.L. ŞIRIA
efectuează transport de marfă intern și internațional cu autocamioane de 20 tone
achiziționează deșeuri de fier vechi în cantități mari
Informații: ŞIRIA, STR. GĂRII NR. 2073
Telefon: 0723.404.010 0722.731.413
0257 / 531.128 (c.p.446/2004)
(C.446/2004)

Blazonul se respectă!

O „ploaie de foc" a încheiat Festivalul Național al Berii

(Urmare din pagina 1)

Dr. Alban a „anesteziat" publicul

* Deși ultima seară a festivalului a fost cea mai reușită dintre toate, nu s-a ridicat la așteptările spectatorilor. Singurele momente impresionante au fost cele folclorice, în care iubitorii de muzică populară i-au putut urmări live pe soliștii preferați, recitalul formației **Vama Veche** și focurile de artificii.

* Spre dezamăgirea publicului, care se aștepta la un recital extraordinar din partea celei mai importante vedete de peste hotare, **Dr. Alban**, concertul susținut de acesta nu a durat nici măcar o jumătate de oră. Mai mult decât atât, piesele interpretate nu mai sunt în vogă de multă vreme... de peste 10 ani. Singura piesă de care publicul și-a mai adus aminte a fost **„It's my life"** pe care fosta vedetă internațională a interpretat-o de mai multe ori. Pentru marele „efort" pe care l-a depus **Dr. Alban** s-a îmbogățit cu 20.000 de dolari. Până și coregrafia celor trei dansatoare a lăsat de dorit, în sensul că fiecare dintre acestea se mișca după cu o tăia capul, fără a se sincroniza nici măcar o secundă. Cât despre look-ul acestora... no comment ! Cine a fost prezent a tras singur concluziile...

Vama Veche - a dat clasă !

* Cel mai frumos moment din toate cele trei zile a festivalului a fost recitalul susținut de băieții de la **Vama Veche**. Deși au cântat live timp de peste o oră, nu au reușit să falseze deloc, spre deosebire de alții. Publicul a fost mai mult decât entuziasmat de prezența acestora, cântând la unison cu solistul vocal **Tudor Chirilă** fiecare melodie, ba, mai mult, la finalul concertului publicul a cântat o piesă de la cap la coadă, acompaniat doar de instrumentiști. Câteva minute în care până și **Tudor Chirilă** a rămas impresionat de cât de iubit este de fani...

* **Văru' Săndel, Puiu Codreanu** și **Tinu Vereșezan** au fost apreciați mai mult de către adulți. Melodiile acestora au adus voie bună în sufletele acestora, care au cântat și au jucat cât a ținut recitalul. **Văru' Săndel,** mereu pus pe glume, a adus zâmbetul pe buzele publicului spectator, nu numai prin muzica etno, ci și prin bancuri care au fost savurate cu plăcere de către arădeni.

* Alte două fete care alcătuiesc formația arădeană **Danger,** aflate la început de carieră ne-au demonstrat că, prin ambiție și curaj se poate realiza ceva. Muzica și coregrafia acestora a fost pe placul spectatorilor.

Foto: M. Szego

În ultima seară - peste 35 de mii de arădeni prezenți

* Trupa **D.J. Project** a „răzbunat" pe cei ce ascultă muzică house și a reușit să încingă spiritele.

* Focurile de artificii au lăsat publicul cu gura căscată, mai ales spre finalul „ploii de foc", când cerul era inundat de lumini colorate. O imagine feerică...

Astfel s-a încheiat prima ediție a Festivalului Național al Berii. Trei zile în care arădenii au uitat de problemele cotidiene având ocazia să se distreze alături de familie sau prieteni, urmărindu-și trupele și soliștii preferați.

Prezența la cele trei zile de festival a depășit așteptările. **Călin Costea** de la Clubul Mooskea, una dintre părțile organizatoare ne-a declarat că **„în primele două seri au fost prezenți pe stadion aproximativ 25 de mii de arădeni, iar în ultima seară 35 de mii. Un procentaj de 15 la sută au intrat «pe lângă», fără a deține bilete, abonamente sau acreditări. Dar, totuși, este mai bine decât anul trecut când intrușii au fost în procent de 40 la sută."**

Incendiu la Fântânele

Ieri la Fântânele a izbucnit un incendiu care ar fi putut distruge 260 de ha. de grâu. Din fericire, pompierii au intervenit de urgență cu o autospecială cu cisternă și au reușit să oprească extinderea flăcărilor. Au fost distruse totuși 60 de are de grâu. Incendiul se pare că ar fi fost provocat de două persoane care se aflau într-o mașină, dar care au dispărut de la fața locului. Poliția a început cercetările pentru a afla cu certitudine cine sunt acele persoane și în ce condiții se aflau în zonă.

A.Stoica

Camion în flăcări

Ieri în jurul orei 17,00 la intarea în Arad, în apropierea unei stații peco, un camion care tracta o remorcă încărcată cu fân a luat foc. Din primele cercetări rezultă că ar fi posibil ca focul să fi izbucnit de la o țigară sau de la un tambur încins a roții din spate a camionului. O mașină de pompieri ajunsă în timp util la locul cu pricina a reușit să stingă focul. Șoseaua Arad-Timișoara a fost blocată timp de două ore, ceea ce a adus la formarea unei cozi de autoturisme de câțiva kilometri.

A.Stoica

Foto: V. Obșitoș

MARȚI, 20 IULIE 2004

TVR 1

7,00 Jurnalul TVR
8,00 Ora G ... de vară!
9,20 Duelul campionilor
10,00 Năzdrăvăniile fraților Kratt - s.
10,30 Lumi ascunse-doc.
11,00 Sânge de țigan - rel.
12,05 Profu'-s.
13,00 Counterstrike sau jocul puterii - s.
14,00 Jurnalul TVR
14,30 Teleshopping
15,00 Alege viața!
15,30 Kronika
16,55 TVR în direct
17,55 Avanpremieră
18,05 Sânge de țigan - s.
19,00 Jurnalul TVR. Meteo. Sport
20,00 Frank Riva - dramă, Franța, '03, p.III
22,10 Ochiul magic
23,00 Jurnalul TVR
23,30 Duelul campionilor
23,35 Groaza - thriller, SUA, '02, p.II
1,05 Counterstrike sau jocul puterii - s.rel.
2,10 Jurnalul TVR
3,10 Fetele din piața Spaniei - Italia, '97, p.I.

TVR 2

7,00 Pasiuni - s. rel.
8,15 Clipa de rouă a focului - rel.
8,55 Rebelii - s., rel.
9,45 Tonomatul DP2
12,10 Marea Brava - rel.
13,00 Magazinul studiourilor teritoriale
13,45 Euro - Dispecer
14,00 Desene animate
14,30 Micii savanți - s.
15,00 Emisiune în limba germană
16,00 Teleshopping
17,00 Conexiuni-doc.
17,10 Cronică germană-rel.
17,35 Debut 56 plus
18,30 Știri regionale
19,00 Pasiuni - s.
19,50 Euro - Dispecer
20,00 Jurnal TVR
20,30 Transilvania insolit
21,00 Marea Brava- s.
21,50 Miracole - s.
23,45 Polițiștii de la Blue Murder- s.
0,35 Conexiuni - rel.
1,30 Interese ascunse - f., SUA, '99

PRO TV

6,00 Teo - rel.
7,00 Știrile Pro TV * Ce se întâmplă doctore?
9,00 Omul care aduce cartea
9,10 Tânăr și neliniștit - s., rel. (AP)
10,45 Jurnal de călătorie - doc.
11,15 Bucătăria lui Radu-rel.
12,00 Parte de carte
13,00 Știrile Pro TV
13,15 Lassie - s.
13,45 Întrunire intergalactică - av. SF., SUA, '93
16,00 Tânăr și neliniștit - s.
17,00 Știrile Pro TV
17,45 Miss World România 2004 (AP)
18,00 Tânăr și neliniștit - s.
19,00 Știrile Pro TV * Sport * Vremea
20,15 Zidul secretelor - thriller, Canada-SUA, 2003
22,15 Vacanța mare (12)
23,00 Știrile Pro TV
23,50 Miss World România 2004 - rel.
0,00 Vendetta - thriller, SUA, '95
2,00 Știrile Pro TV

TV ACASĂ

6,30 Povești adevărate - rel.
7,00 Suflete pereche - rel.
8,00 Jurământul - s., rel.
9,00 Femei îndrăgostite - rel.
11,15 (AP) Prizoniera - s., rel.
12,30 Căsătorie de probă-rel.
13,00 Căpșune cu zahăr - rel.
14,00 Învață engleza cu Victor
14,15 Perla, cărările iubirii - s.
15,15 (AP) Clona - s.
16,30 (AP) Suflete pereche - s.
17,25 Vremea de acasă, horoscop
17,30 Povești adevărate
17,55 Rețeta de Acasă
18,10 (AP) Să iubești din nou - s.
20,00 (AP) Prizoniera - s.
21,00 Femei îndrăgostite - s.
23,00 Jurământul - s.
0,00 Căpșune cu zahăr - s.(AP)
1,15 Clona - s., rel.
2,15 Povești adevărate - rel.
2,45 De 3 x femeie - rel.
4,15 Un bărbat adevărat - rel.

HBO

8,00 John Q - dramă, '02 (AP)10,00 Nebunia de luni seara - dramă, '02 (AP)
11,40 Vedete de Hollywood. Halle Berry
12,10 Hunter - acț., 2003
13,40 Familia Tenenbaum - comed., 2001 (AP)
15,30 Showtime - com., '02 (AP)
17,10 Staruri la Hollywood. Johnny Deep
17,35 Povești de război - dramă, 2003 (AP)
19,05 John Q - dramă, '02 (AP)21,00 Carnivale - s. (12)
21,50 Orașul fantomelor - thriller, '02 (12)
23,45 Hollywood. Necenzurat - Jean-Claude Van Damme
0,10 Blade 2 - acț., '02 (16)

PRIMA TV

7,30 Tradițiile românilor - rel.
8,00 Focus
11,00 Roseanne - s. (AP)
11,45 Pet Show
12,30 Focus
12,40 Monica - rel.
14,00 Sunset Beach - s., rel.
15,30 Pitici și tătici - s.rel.
16,30 Dragoste și putere - s. (AP)
17,00 Al șaselea simț -rel.
18,00 Focus
19,00 Pitici și tătici - s.rel.
19,30 Monica (AP)
20,30 Singur împotriva mafiei - f. SUA, '03 (12)
22,30 Dincolo de limite
23,00 Focus plus
23,30 Banc Show de vară
0,30 Focus - rel.
1,25 Clip art
3,30 Chat TV

ANTENA 1-TV ARAD

7,00 Observator
8,00 Știri Arad - rel.
8,25 Magazin sportiv - rel.
8,40 Divertisment
9,00 Samurai X - d.a.
9,30 Gadget și gadgetenii - d.a.
10,00 Yago - s.
12,00 Incredibil, dar adevărat
13,00 Observator
13,15 Îngerii lui Charlie - s.
14,30 Agenția de detectivi-s.
15,30 Comedia animalelor
16,00 Publicit, Promo
16,05 Divertisment
16,15 Info-smart
16,30 Știri TVA
16,55 Publicitate
17,00 Brigada mobilă
17,45 Vivere - A trăi cu pasiune - s.
18,55 Meteo
19,00 Observator * Sport * Meteo
19,56 Publicitate
20,00 Fiul președintelui - dramă, SUA, 1992
22,00 Ce-am avut și ce-am pierdut
23,00 Observator
23,15 Știri TVA
23,30 Stagiarii - s.
0,00 Dilemele vârstei-s.
0,30 Pe cont propriu - s.
0,30 Steven Spielberg's Amazing Stories - doc.

TVR CULTURAL

9,00 Știrile RCS 2 - rel.
9,45 Videoclipuri
10,00 Interpretul preferat - rel.
12,00 Știrile RCS 1 - rel.
12,45 Muzică populară
13,15 Videoclipuri
13,30 La paralela 60 - s.
14,30 Hit Squad - s.
15,00 Știrile RCS 2 - rel.
15,45 Life magazin - rel.
17,15 Curro Jimenez - doc.
18,00 Știrile RCS 1
18,45 Tradiții și folclor
19,00 Aventurierii - s.
19,30 Emis. Atitudini
21,00 Videoclipuri
21,15 Universitatea A. V. - informativ
22,15 Știrile RCS 2
23,00 Emis. Atitudini
0,30 Știrile RCS 1 - rel.
1,15 Închiderea programului

Redacția Adevărul nu își asumă răspunderea pentru modificările ulterioare intervenite în programele TV

B1 TV

7,00 Viața dimineața; **10,00 Sofia** - rel.; **11,00 Încotro merge Soledad? -** s.; 12,00 Știri; 13,00 Fan X; 14,00 Teleshopping; 14,30 Un nou început-doc.; 15,00 Teleshopping; **15,30 Păcatele unui tată -** f.rel.; **17,00 Sofia**-rel.; 17,50 Jet Set - Info economic; 18,00 Știri; **19,00 Încotro merge Soledad? -** s.; 19,50 Jet Set - Info ec.; 20,00 Living; 20,30 Viața în direct; 22,00 Știri; 22,30 Nașul clasic; 0,15 Știri-rel.; 1,15 Chat TV.

TV SPORT

7,00 Matinal; 10,00 Fotbal: Retrospectivă Primera Division-rel.; 11,00 Handbal; 13,00 Clubul campioanelor - rel.; 13,00 Fanatik - talkshow; 15,00 Tenis: Romanian Circuit; 18,00 Handbal-rel.; 20,00 Istoria fotbalului; 20,30 Cronica microbiștilor; 22,00 Telesport; 22,30 Judo - rel.; 0,30 Telesport

NAȚIONAL TV

8,00 Primul val de știri
9,00 Național e pe val
12,00 Teleshopping
12,15 Țara lu' Papură Vodă
13,00 Știri
13,15 Dr. Jekyl și dna. Hyde - f.rel.
15,15 Elisa - s.
16,15 Doru de vară Best of-rel.
17,00 Fresh Club
17,30 Horoscop
17,45 Naționala de bere
18,45 Știri,Sport, Meteo
20,00 Doru de seară. Cu D.O. Dumitru
21,00 Miezul problemei
22,05 Complicitate - f. '92, p.II
23,45 Scandic Bar

REALITATEA

7,00 Jurnal TV; 7,45 Revista presei; 8,00 Jurnal TV; 10,15 Audiența în direct; 11,15 100%; 12,00 Jurnal TV; 13,15 Un m^3 de cultură; 14,00 Jurnal TV; 14,50 Nașterea unei națiuni; 15,15 Realitatea medicală; 16,00 Jurnal TV; 17,15 Audiența în direct; 18,00 Jurnal TV; 18,50 Nașterea unei națiuni; 19,50 Proiect: România; 20,15 100%; 21,00 Jurnal TV; 21,50 Proiect: România; 22,15 Știrea de la ora 22; 23,00 Jurnal TV

PRO CINEMA

6,00 Mediafax Info; **15,00 Capcana timpului** - s.; 15,55 ProMotor; **16,00 Noile aventuri ale lui Robin Hood** - s.; 16,55 ProMotor; **17,00 Spitalul de Urgență** - s.; **18,00 Capcana timpului** - s.; 18,55 ProMotor; **19,00 Noile aventuri ale lui Robin Hood** - s.; **20,00 Nikki** - s. ep. 1 și 2; 20,55 ProMotor; **21,00 Viața la Casa Albă** - s.; **22,00 Schimbul trei** - s.; **23,00 La limita imposibilului** - s.; **0,00 Viața la Casa Albă** - s.; 0,55 ProMotor-rel.; **1,00 Schimbul trei** - s.; 1,55 ProMotor-rel.; **2,00 La limita imposibilului** - s., rel.

Muntele Găina

Memoria Crăișorului și economia de piață

„Vino, Iancule, Măria-Ta, că ne-or năpădit hoții și străinii!"

Așa mi-a „tradus" cea mai bătrână dintre tulnicăresele de la Câmpani „zvonul" pe care l-a transmis, alături de celelalte surate ale ei, pe Muntele Găina, la Crucea Iancului, în ultima duminică de dinaintea prăznuirii marelui prooroc Ilie...

„Noi eram cele care dădeam de veste căpitanilor lui Iancu să vină la sfat sau să se pregătească de bătaie". Evident, septuagenara tulnicăreasă nu avea cum să facă parte, la modul propriu, din acea „echipă, însă personalizarea dovedește ceva...

Acel „ceva" l-am simțit acolo, la Crucea Iancului. În momentul în care tulnicăresele au transmis un mesaj, de această dată în sens invers, adică mesajul moților către Iancu, a dispărut, ca prin farmec, toată atmosfera de bâlci. Nu a mai existat mirosul de mici, nu a mai existat nici o crâcnire împotriva proastei organizări, nu a mai contat nimic. A contat doar faptul că moții vorbesc cu Iancu. În acel moment s-au simțit moți și cei care au venit din București, Dolj, Olt sau Galați, toți cei care s-au convins pe propria piele că „ne-or năpădit hoții și străinii".

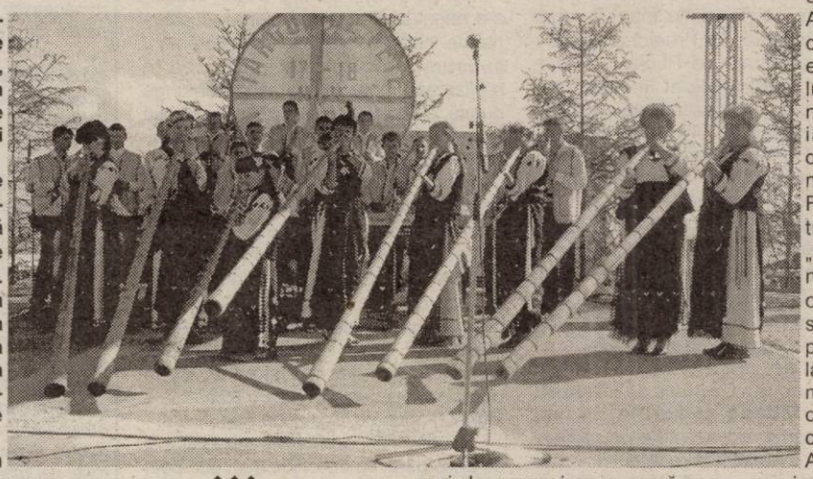

◆◆◆

Naționalismul, între ereditate și provocare

Vrei, nu vrei, se naște întrebarea: de ce te duci pe Muntele Găina, știind foarte bine că îți vei pune mașina pe butuci, că vei cheltui mult peste bugetul propus, că riști să rămâi blocat pe un drum forestier, fără apă, fără mâncare?

În definitiv, poți să mergi liniștit pe malul Mureșului, să-ți instalezi cortul, să pui în funcțiune grătarul. În drum spre Muntele Găina, mașina cu care ne-am deplasat s-a defectat. Am coborât și am urcat din nou câțiva kilometri, am discutat cu zeci de oameni care au rămas blocați pe traseu, pentru că mașinile lor au „sucombat". I-am întrebat de ce s-au aruncat într-o asemenea aventură. Toți (fără excepție) mi-au spus că merită să-ți distrugi mașina, să fii umplut de praf, să nu mai ai semnal la telefonul celular, pentru a ajunge acolo unde veșnicele tulnicărese vorbesc cu Iancu. Să le vezi, să discuți cu ele, este un titlu de noblețe. Mai în glumă, mai în serios, un fost coleg de la școala de ofițeri îmi spunea că mesajul transmis de către acele femei care cântau la tulnic nu puteau fi în nici un fel virusate. Am simțit o solidaritate extraordinară a tuturor celor care au plecat din Arad. Județul Arad s-a comportat la modul exemplar, în ciuda faptului că nici o „oficialitate" nu a ținut neapărat să iasă în față, să dea declarații, să se dea mare, mai pe românește. Fiecare și-a văzut de treaba lui, mulțumindu-i „șefului" că nu își bagă nasul unde nu îi fierbe oala. Poate că este un semn de normalitate, poate că fiecare va fi lăsat să își facă treaba la modul profesionist. Așa cum și-au făcut arădenii, care au demonstrat că Avram Iancu este un personaj european, nu local. În virtutea unei optici strâmbe, cei de la Câmpani (actualmente Avram Iancu) au organizat manifestări proprii, considerând că prea mulți își fac campanie electorală revendicându-l pe Avram Iancu. Ca atare, toți cei care voiau să urce pe Muntele Găina au fost deturnați și s-au oprit la Câmpani. Sigur, europenismul lui Avram Iancu este treaba istoricilor, nu a noastră.

Simion Todoca

Nelinișitita vară liberală

Accente

Pentru liberalii arădeni va urma o perioadă mai agitată decât pentru aliații lor democrați. Pediștii pot să se felicite și să fie felicitați pe bună dreptate. Ei au știut să facă bine două lucruri: unu, să lucreze în teritoriu pentru a găsi și promova oameni de valoare, prețuiți și eligibili, în majoritatea localităților, inclusiv în municipiu; doi, au negociat abil și cu folos în cadrul alianței, punându-i pe liberali în postura de a fi, peste tot în administrații, locotenenții lor. Așa e la Primărie, așa e la Consiliul județean. Acest lucru nu avea cum să placă liderului național al PNL, Theodor Stolojan. Mai mult, Aradul se situează sub media pe țară în ceea ce privește performanțele liberalilor. Prin urmare, pentru un om al cifrelor exacte, pentru „contabilul" Stolojan este firească această notă de insuficiență.

Direct și, mai ales, indirect, cele mai multe nemulțumiri se îndreaptă spre activitatea actualului președinte județean, Titus Gheorghiof. În fapt, singurul liberal get-beget, singurul „vechi", singurul supraviețuitor al unor mari frământări la care a fost supus PNL. Ceilalți fruntași liberali de astăzi, dacă îi cercetezi bine, sunt fie foști țărăniști, fie foști aperiști. Pe nici unul nu-l leagă de Titus Gheorghiof o veche camaraderie ori prietenie. Dar acest lucru nu înseamnă aproape nimic în raport cu nemulțumirea crescândă care există în PNL Arad față de modul în care T. Gheorghiof conduce munca în partid. Probabil, această nemulțumire s-a pus deja în corelație și cu nemulțumirea lui Theodor Stolojan, conjugându-se într-o nemulțumire generală. De altfel, mai mulți liberali nu-l mai văd ca președinte pe Titus (Titu) Gheorghiof în viitorul apropiat. Adversitatea crescândă de care se izbește actualul deputat liberal în organizația pe care (încă) o conduce, s-a văzut și în timpul negocierilor liberalo-democrate pentru funcția de președinte al CJA. Mai mulți liberali fruntași au preferat ca funcția să-i revină lui Gheorghe Seculici doar pentru a nu reveni lui Gheorghiof. Dar nici asta nu e totul: Titus Gheorghiof, primul candidat al PNL pentru Camera Deputaților se vede declasat. Chiar în acest sfârșit de săptămână, cu ocazia prezenței sale în Arad, T. Gheorghiof a putut afla că pe locul întâi pentru Cameră va candida... cineva de la „Centru". Or, plasarea acestui „cineva" chiar în locul președintelui PNL Arad spune multe. Și, peste toate, dă apă la moară și dă curaj contestatarilor lui Titus Gheorghiof, care, deocamdată, acumulează energia și argumentele unei primeniri în fruntea organizației liberale. Cuvintele exprimate răspicat de Stolojan au de ce să-l neliniștească pe actualul lider al liberalilor arădeni: „Membrii Biroului Municipal sau Județean care nu s-au angrenat în activitatea de campanie electorală trebuie să plece și să ne lase. Dacă nu vor să plece de bunăvoie, sigur că, conform statutului, trebuie făcute analizele necesare și scoși de acolo!" Or, la Arad tocmai urmează să vină o comisie care să analizeze activitatea organizației PNL! De aceea spuneam că pe liberalii arădeni îi așteaptă o perioadă agitată.

Tristan Mihuța

Concurs crosscountry, pe traseul Șiria - Căsoaia

Secțiunea Cicloturism a Asociației Turiștilor Montani Arad a organizat sâmbătă, 17 iulie, prima ediție a concursului Crosscountry, desfășurat pe traseul Șiria - Căsoaia. Competiția a adunat la start 20 de concurenți, din Arad și Timișoara. Participanții au avut de parcurs 20 de kilometri (3 km urcare, 10 km drum de creastă, 3 km downhill, 3 km plat).

Câștigătorul, cel care a reușit să parcurgă traseul în cel mai scurt timp (52 minute 20 secunde), a fost Nagy Robert, urmat de arădenii Bistran Mircea (55 minute 37 secunde) și Nagy Gabriel (58 minute 12 secunde).

G. K.

Zepelinul vine la Arad

Astăzi, în jurul orei 15,00 pe Aeroportul Internațional Arad va ateriza un zepelin, model NT, de fabricație germană. Aparatul a fost adus în România de către firma Automobile Bavaria, în scop propagandistic.

Dan Bălășel, directorul general al aeroportului, ne spune că un astfel de exemplar n-a mai survolat România din anul 1936.„Acum se află de mai multe zile în țara noastră, unde se desfășoară o acțiune de prezentare a aparatului. De altfel, așa ceva o să se petreacă și la Arad, de unde o să plece în data de 21 iulie", declară Dan Bălășel.

De regulă, asemenea dirijabile, care funcționează pe bază de heliu, cu motoare de propulsie, sunt folosite în zboruri de agrement.

C. Trif

O idee nefericită:

Reînființarea cișmelelor publice

Noua conducere a Primăriei și-a intrat - cum se vede - deja în mână. Sau, mai exact, încearcă să învețe din mers cât mai repede secretele conducerii. Pentru că nu este ușor să te trezești peste noapte în fruntea celei mai mari instituții publice din județ, o instituție cu peste 450 de salariați, asupra căreia sunt ațintiți toți ochii. Asupra ei, dar mai ales **asupra primarului Gheorghe Falcă și a echipei sale de la care lumea așteaptă poate prea mult**.

Subliniem aceasta pentru că George Bush dacă era, în două săptămâni și cu bugetul pe jumătate nu putea să facă mai mult decât a făcut noul primar, sau nu va putea să facă, Gheorghe Falcă putând să demonstreze ceea ce poate și mai ales să se țină de promisiunile făcute în campania electorală doar de anul viitor, când își va croi și administra singur bugetul așa cum gândește și cum vrea el. Și serios și temeinic cum îl știu, am convingerea că el va reuși să se țină de promisiuni și să aducă un suflu nou în primărie și în administrarea Aradului, acțiune în care ziarul „Adevărul" îl sprijină și-l va sprijini în continuare. Un suflu nou datorat tinereții noii conduceri, care sperăm că va ști să îmbine ideile noi cu seriozitatea majorității covârșitoare a salariaților Primăriei care - orice s-ar zice - a ținut și ține spatele primarului și la bine, și la greu.

Nu este însă mai puțin adevărat că mulți primari noi, datorită lipsei de experiență ca și sub presiunea opiniei publie și a dorinței de a face cât mai repede ceea ce au promis iau unele măsuri **insuficient studiate și fundamentate**. Sau populiste, pericol care îl pândește pe primar din oricare colț al primăriei și la oricare colț de stradă, el trebuind, tocmai de aceea, să se înfrâneze și să-și spună că are în fața sa patru ani de zile în care va putea să dovedească și să facă ceea ce intenționează să facă. Evident, aceasta nu înseamnă să stea cu brațele încrucișate, nu, ci doar să cumpănească foarte bine în baza **unei evaluări prealabile, serioase și aprofundate, orice măsură pe care intenționează să o ia**. Pentru că aceste măsuri au un impact asupra unui oraș întreg, iar corectarea lor ulterioară este uneori foarte grea, dincolo de faptul că un asemenea demers știrbește autoritatea primăriei.

Nu este, deocamdată, cazul la Arad deși, după cum se aude, **conducerea Primăriei se gândește la unele lucruri „revoluționare"**. Despre ce este vorba? În principal, despre **intenția manifestată de Primărie de a reînființa cișmelele publice**. Ideea este una atrăgătoare la prima vedere, cu un oarecare impact public, dar care pe parcurs se va întoarce împotriva Primăriei. De ce spunem aceasta? Înainte însă de a răspunde, cred că este bine să amintim că **Aradul a avut 69 de cișmele publice, vechea administrație închizând 65 din acestea**, la ora actuală în Arad mai funcționând trei cișmele publice pe trei străzi, în baza unui contract între cetățenii de pe străzile respective și Regia de apă-canal și o altă cișmea publică situată la întretăierea străzilor Șezătorii cu Aprodul Purice (în cartierul Kekeci, cum se spune).

Pentru ce au fost închise cișmelele publice de către vechea administrație? Simplu: pentru că **ele consumau enorm de multă apă rece care era plătită de către Primărie**! Adică din bugetul Primăriei. Sau, altfel spus, până la urmă de către noi, arădenii. Și măcar dacă ea era folosită doar pentru băut, dar cine nu a văzut cum de la cișmelele publice se spălau mașini și chiar rufe sau apa de aici era folosită la udatul grădinilor de legume?! Interesant de amintit în această ordine de idei este și faptul că în vreme ce fiecare din cele trei cișmele publice pentru care cetățenii au încheiat contract cu Regia de apă-canal înregistrează un consum lunar de 15 mc, **cișmeaua publică de pe Șezătorii înregistrează lună de lună... 200 mc de apă rece!** E o diferență, nu, explicabilă, dacă ne gândim că în primul caz oamenii de pe stradă plătesc apa rece consumată, iar în al doilea, **apa este plătită de către Primărie**. De altfel, ziarul nostru a scris nu o dată despre aceste lucruri care au indignat și sub presiunea acestei indignări și a sumelor tot mai mari pe care Primăria trebuia să le plătească această a luat măsura desființării lor. De fapt, în toată Europa cișmelele publice au dispărut, peste tot consumul de apă fiind rationalizat. Respectiv, orice gură de apă se poate obține doar contra cost. O măsură logică și cu atât mai logică astăzi, când prețul unui metru cub de apă rece a crescut la 11.880 de lei, la care se adaugă alți 5.719 lei pentru fiecare metru cub de apă deversat în canalizare.

Cine va suporta aceste cheltuieli în condițiile în care vor fi reînființate cișmelele publice? Primăria? Are ea însă bani pentru așa ceva? Sau de unde își va permite luxul de a plăti facturi de sute de milioane de lei lunar, în condițiile în care bugetul este atât de anemic? Dar, ce vor spune oamenii, arădenii, vor fi ei de acord să plătească din buzunarul propriu apa consumată de către alții, când fiecare acasă își drămuiește - numai el știe cum! - consumul de apă ca și toate celelalte cheltuieli?

Mircea Dorgoșan

Helmut Duckadam a fost ales vicepreședinte al PNG

La sfârșitul săptămânii trecute, la București, s-a desfășurat primul congres al Partidului Noua Generație (PNG). Ordinea de zi a lucrărilor s-a axat pe alegerea conducerii și fuziunea cu PUNR. La primul punct, Gigi Becali a fost ales președinte al PNG, iar vicepreședinte la nivel național a fost ales Helmut Duckadam, președintele PNG Arad.

Privitor la fuziunea cu PUNR, Helmut Duckadam ne-a declarat că până la sfârșitul acestei săptămâni negocierile de fuziune cu PUNR, la nivel central, se vor încheia.

D. Albu

Lupta pentru Parlament dezbină PNL Arad

În urma aprobării candidaturilor și a votului politic acordat de membrii Comitetului Teritorial PNL Aradn ordinea pe listă a candidaților liberali pentru Parlamentul României se prezintă astfel: la Camera Deputaților locul întâi este ocupat în continuare de deputatul Titus Gheorghiof, urmat de Paul Valentin Neamț, Cristian Stragea, Gheorghe Medrea, Adrian Țolea, Corneliu Pădureanu, Loredana Cismaș, Ioan Cristina, Dacian Țolea, Ovidiu Moșneag. La Senat primul loc este ocupat de Mihai Calimente urmat de Sever Jurcă, Liviu Bobar și Lucian Palcu.

Cei care nu sunt mulțumiți de poziția de pe listă și au făcut contestații sunt următorii: Paul Valentin Neamț, Gheorghe Medrea, Adrian Țolea, Sever Jurcă, Dacian Țolea, Ovidiu Moșneag și Loredana Cismaș. Contestațiile vor fi analizate de Curtea de Onoare și Arbitraj, care este singurul organism abilitat în această problemă.

Unul dintre contestatari, Dacian Țolea, vicepreședinte al Organizației Municipale a PNL Arad, ne-a declarat următoarele: **„Nu mi se pare normal ca criteriul contribuției financiare să fie ca o piatră unghiulară în acest proces de evaluare pentru candidații care nu au fost pe locurile eligibile, la alegerile locale. Am cerut să fie un proces transparent pentru că, din păcate, așa cum a spus și domnul Stolojan, nu s-a pus la dispoziția candidaților toate informațiile și datele legate de criteriile și regulamentul de candidatură. Eu mi-am depus candidatura pentru că sunt un liberal convins și îmi place competiția. Trebuie să intri în competiție, dar nu poți să ai șanse în fața unor oameni care au activitate la nivel național și care sunt privilegiați prin punctaj".**

Trebuie amintit faptul că președintele Theodor Stolojan a declarat, cu ocazia vizitei sale la Arad, că locul întâi pentru Camera Deputaților va fi acordat unei persoane desemnate de conducerea centrală din cauza rezultatului slab, obținut de filiala arădeană la alegerile locale. În acest caz, liberalii arădeni vor mai avea disponibile doar locurile 4 și 5, având în vedere faptul că protocolul PNL-PD, la nivel local, prevede clar că locurile doi și trei, pe lista Alianței, vor fi ocupate de către democrați.

Daniel Albu

În Proiectul Internațional ZIP

Pecica și Universitatea „Aurel Vlaicu", parteneri de succes

Într-o tranziție interminabilă, în care, arareori, se elaborează și, mai ales, se materializează proiecte, este reconfortant să descoperi străduințile unor oficiali ce doresc să contribuie, în mod fundamental, la propășirea județului nostru.

Pecica, de curând oraș, și-a propus prin entuziastul său primar, dl. IUSTIN CIONCA, să realizeze în colaborare cu Asociația Inter-Co-oper Italia - România, un Proiect ambițios - ZIP, Zona Industrială Pecica - Turnu. Proiectul a fost elaborat în urma unui riguros studiu de fezabilitate de către arh. Francesco di Filippo (Președinte al Inter-Co-oper), ec. Silvana Fico (Director executiv) și un grup de specialiști italieni și români.

Proiectul ZIP va cuprinde aproape 20 de hectare și va reuni un **Parc Industrial,** un **Incubator de Afaceri,** dar și un **Campus Universitar** (Centru de formare profesională), și alte edificii implicate în asigurarea de servicii.

Timp de cinci zile, în cadrul Camerelor de Comerț din **Triest, Padova, Milano și Torino,** în fața unei asistențe reprezentate de oameni de afaceri, posibili investitori în Zona Industrială Pecica- Turnu, primarul ales de pecicani pentru a doua oară, dl. IUSTIN CIONCA a făcut o pledoarie însuflețită pentru realizarea acestui important și oportun Proiect ZIP.

Din partea Consiliului Județean, tânărul consilier CONSTANTIN IGAȘ, a transmis salutul Președintelui, ah. GHEORGHE SECULICI și a subliniat disponibilitatea Consiliului Județean pentru acest proiect ce valorifică experiența Zonei Industriale Arad dar, care, își propune să dezvolte prin generosul Proiect ZIP, un Parc Industrial și un Incubator de Afaceri în zona Pecica-Turnu.

Societatea Distri-Gaz Nord - Sucursala Arad, o societatea de real succes, a fost reprezentată chiar de directorul ei, ing. OVIDIU NILĂ, care a subliniat interesul pentru profit, deopotrivă a investitorilor italieni și români dar și disponibilitatea pentru colaborare în cadrul proiectului ZIP.

Rectorul Universității „Aurel Vlaicu" s-a referit la strategia și oferta educațională a instituției arădene de învățământ superior, precum și la implicarea în realizarea Cursurilor de scurtă și lungă durată, a Cursurilor de Formare Continuă și de Excelență în cadrul Campusului universitar propus de proiectul ZIP.

La numeroasele întrebări ale investitorilor italieni prezenți la Seminariile organizate de Camerele de Comerț din Triest, Padova, Milano și Torino, au răspuns, cu promptitudine și profesionalism toți cei patru oficiali români care au reprezentat Pecica, Consiliul Județean, Distri-Gaz Nord - Sucursala Arad și Universitatea „Aurel Vlaicu" și, nu în ultimul rând, directorul pentru România a Inter-Co-oper, ec. Ecaterina Rădulescu.

În concluzie, o inițiativă importantă și de anvergură, ce deschide mari perspective privind dezvoltarea zonei Pecica-Turnu și care demonstrează că atunci când străduințile personale se întâlnesc cu profesionalismul, rezultatele sunt posibile și de durată. Și, mai ales, pentru dezvoltarea județului nostru, asemenea inițiative pot fi considerate, fără îndoială, modele, pentru că Aradul și România trebuie reprezentate prin întâlniri directe cu posibili investitori, precum s-a întâmplat, în organizarea camerei de Comerț italiene la **Triest, Padova, Milano și Torino.**

Prof.univ.dr. Lizica Mihuț
Rector al Universității „Aurel Vlaicu" din Arad

Toamna patriarhului Iliescu

Adrian CIOROIANU

Președintele Iliescu trece printr-o cumpănă a carierei sale. Omul care a tutelat politica românească timp de peste un deceniu, cel care a trezit valuri de simpatie și de respingere fără egal în istoria post-decembristă a României, cel care a creat partide și le-a condus la victorie așa cum nici un alt om politic în viață nu a mai reușit la noi, se apropie de sfârșitul mandatului. Și - mai ales - este pus în situația de a-și alege viitorul.

În ultimii ani, Ion Iliescu a condus într-o manieră aproape regală. După tumultul din '90-92, după contestarea aprigă din '92-'96, în toamna anului 2000 dânsul s-a întors la Cotroceni ca un garant al democrației, votat până și de cei ce-l combătuseră anterior. Favorizat de prezența în fruntea guvernului a lui Adrian Năstase - care a strâns asupra sa toată canonada acuzațiilor opoziției -, președintele s-a înălțat subtil deasupra tuturor. Calm, zâmbitor, oferind sugestii cu tonul cel mai firesc din lume, Ion Iliescu a avut după 2000 ocazia să dea măsura capacității sale de mediere - atât la nivelul mai larg al societății, cât și în interiorul partidului de guvernământ. Pe scurt spus, în acest ultim mandat președintele a avut șansa rară de a se sustrage polemicilor, de a gira, de la distanță, controlul pe care l-a avut mereu asupra unei aripi importante din PSD și de a păstra relații amiabile cu opoziția.

La drept vorbind

Vreme de mai bine de trei ani, președintelui i-a ieșit foarte bine aparența echidistanței. De ce spun "aparență"? Fără excepție, orice om cât de cât avizat asupra vieții noastre politice știa că, în cazul președintelui, prima dragoste politică nu se uită. Cum a recunoscut recent chiar purtătoarea sa de cuvânt, dra Crețu, Ion Iliescu a păstrat în tot acest timp o sensibilitate aparte față de evoluția PSD. Nu a ezitat uneori să penalizeze decizii ale moștenitorului său la partid, premierul Năstase: vezi propunerea alegerilor anticipate, respinsă de președinte în vara lui 2002, sau ideea guvernamentală a impozitului unic, asupra căreia iarăși s-a arătat sceptic. Nu contează aici dacă a avut dreptate sau nu; cert este că președintele nu s-a retras la Cotroceni ca într-un turn de fildeș, ci doar s-a folosit de înălțimea simbolică a funcției sale pentru ca, de acolo, să dea semnale pe care opinia publică și comentatorii politici le-au luat imediat în atenție.

Dar iată că, aproape de capătul mandatului, Ion Iliescu se află din nou în vizorul opoziției. Săptămâna trecută, după o apariție televizată, Alianța D.A. i-a cerut, nici mai mult nici mai puțin, demisia - sub motivul încălcării echidistanței cerute de Constituție. Cum de este posibil acest final, ce amintește din ce în ce mai mult de vara lui 1996? Totul a început în acea zi în care președintele a chemat la Cotroceni delegația permanentă a PSD-ului, pentru a discuta împreună situația partidului după locale. Evenimentele s-au succedat, de la amenințarea cu demisia a premierului la polemica publică cu IPS Pimen al Sucevei și Rădăuților și până la acea ieșire a președintelui față de presă - "Nu vă priveste!" - pentru care toate ziarele independente l-au penalizat. Iliescu este liderul cu cea mai vizibilă experiență politică de pe scena politică românească. Și totuși, această experiență nu l-a ferit acum de impas. După ce va pleca de la Cotroceni, dânsul vrea să fie sigur că, de se va îndrepta spre conducerea PSD, va găsi acolo partidul pe care l-a lăsat în 2000. Or, se pare că lucrurile stau altfel.

Pus în situația de a alege, Ion Iliescu s-a îndreptat acolo unde l-a tras sufletul - spre PSD. Nimeni nu se aștepta la altceva; dar în momentul în care a făcut-o vizibilă această alegere, fantomele trecutului recent s-au trezit și ele la viață. Ion Iliescu a coborât de pe tronul regal și tot ce vedem este un (alt) om politic pentru care această toamnă va fi una agitată.

Căldură mare...

(Urmare din pagina 1)

În primul rând l-a pierdut pe Remețan, cel mai bun activist de partid al PSD. Lucru demonstrat cu fapte, nu cu vorbe. D. Muscă s-a lăsat influențat de niște intervenții și mașinațiuni politicianiste, cărora el nu știe să le facă față. A pierdut, de fapt, pe unul dintre oamenii care puteau să-l ajute să redreseze partidul. Ce a mai pierdut președintele interimar Muscă? Puterea în partid. S-a demonstrat că D. Muscă nu face ce vrea în partid și că Bucureștiul este la cârmă. La Curtici, acasă pe tarlaua lui, nimeni nu mișcă în front. La armată e nimic față de ce disciplină e la Curtici. O disciplină performantă, dacă ne putem exprima astfel. La partid, în schimb, D. Muscă nu mai poate impune aceeași disciplină, pentru că vine Sârbu de la București și-i dă peste nas. Mă întreb dacă Dimitrie Muscă a înțeles acest lucru. Căci dacă l-a înțeles nu văd câți purici va mai face Muscă în fruntea partidului. La urma urmei, nu cred că D. Muscă poate fi considerat un adevărat președinte. Legitimitatea lui e dată doar de o numire care se bazează pe calitățile lui de excelent manager în agricultură. Or, politica nu-i agricultură, iar D. Muscă a aflat pe pielea lui vineri acest lucru.

În al doilea rând, vineri s-a mai demonstrat că pesediștii, în general, iar cei arădeni nu fac excepție, umblă pe nisipuri mișcătoare. Nimic nu-i bătut în cuie. Nici măcar în cuițe, iar azi ești prinț, iar mâine - cerșetor. O situație deloc fericită și nicidecum propice muncii în fața unor alegeri care se apropie cu repeziciune. D. Muscă nu și-a putut face echipa cu care voia să lucreze, iar acum, dacă mai rămâne în fruntea partidului, va trebui să-și revizuiască din mers modul de abordare a reconstrucției partidului. Iar această reconstrucție depinde foarte mult de modul în care D. Muscă se implică sau nu. Ca un fapt divers, dar definitoriu este ilustrativă reacția lui D. Muscă după întâlnirea de vineri: a plecat glonț pe tarla să vadă cum se recoltează grâul. Nu l-a interesat prea mult ce a „recoltat" la ședința de partid. Opinia mea este că D. Muscă va fi întotdeauna mai aproape de prima dragoste, iar politica este în viața lui un simplu accident. Pe care s-ar putea să-l regrete deja.

În ceea ce-l privește pe prefectul Ungureanu, atacul de vineri împotriva lui nu este decât un reflex al adversității dintre vechea gardă (ce repede trece vremea, oamenii lui Dorel Popa au trecut la capitolul vechea gardă?!) și prefectul Ungureanu. Iar Florin Remețan a fost atacat și pentru că este omul prefectului. Iar de această dată Dan Ungureanu a fost ținta atacului vechii gărzi și pentru că s-a amestecat în alcătuirea listei lui Dimitrie Muscă, unde membrii vechii gărzi au lipsit aproape cu desăvârșire.

Temperatură mare și la liberali. Stolojan i-a certat pe aceștia pentru slabe rezultate la alegerile locale și, dacă nu ar fi fost la mijloc diplomația lui Seculici, liberalii s-ar fi ales cu praful de pe tobă și la împărțirea prăzii în structurile de conducere județene și municipale. De fapt, declarațiile lui Stolojan de la conferința de presă au fost clare. Unu, pe lista de candidați la Camera Deputaților locul întâi va fi ocupat de un candidat trimis de la centru. Și doi, tot Stolojan a precizat că înțelegerea cu PD rămâne bătută în piroane. Adică, democrații vor rămâne cu locurile doi și trei pe lista de la Camera Deputaților. Acestea fiind, practic, locuri eligibile.

Lovitura de teatru o reprezintă pierderea locului întâi de pe listă de către Titu Gheorghiof care, în acest fel, este cam pe dinafara oricărei șanse de a mai accede în Parlament. Mă întreb dacă atitudinea tranșantă a lui Stolojan nu l-a avut drept țintă pe însuși Titu Gheorghiof. Aceasta ar putea însemna multe pentru partidul liberal arădean în sânul căruia sunt tot felul de mișcări, mai mult s-au mai puțin browniene. Căci dincolo de relativul insucces al liberalilor (la Arad s-a înregistrat un procent sub media pe țară), mai există nemulțumiri și cu felul cum s-a alcătuit punctajul pentru listele parlamentare. Contestațiile, firești până la un punct, denotă însă o stare de tensiune care în mod cert va duce la clarificări în partid. Este extrem de important când se vor produce aceste clarificări pentru că și pentru liberali vin alegerile.

Canicula mare afară, temperaturi mari în unele partide. Iar Bucureștiul, așa după cum au demonstrat Ilie Sârbu și Theodor Stolojan, nu vine cu aer condiționat ci, dimpotrivă, toamă gaz peste foc.

Rămâne de văzut cine rezistă la temperaturile înalte ale... politicii.

OFERTA DE VARĂ

Încheiați asigurarea **CARTE VERDE**
la ASTRA ASIGURĂRI și veți primi GRATUIT
asigurarea locuinței și a familiei pe trei luni.
Veniți la sediile ASTRA
și veți beneficia în plus de reducere 30 % la
asigurarea medicală pentru călătorii în străinatate.

Vara asta mergi cu ASTRA !

☎ : 253369, 254292, 251662

(0786233)

Agrirom

SC AGRIROM SRL

VINDE
OȚEL BETON PC 52

- dimensiuni Ø 8-18 mm
- în bare de 12 m lungime
- proveniență import
- prețuri fără concurență
- disponibil în depozitul Agrirom din incinta SC Archim Agroindustrial SA

Informații la tel: 0744-617.912

(c. 356/2004)

În căutarea adevărului despre moartea lui Traian Trifa (V)

Alexandru Traian Trifa a fost în Mureș!

Dosarul a revenit la Arad

Ieri am reușit să stăm de vorbă cu procurorul criminalist George Vlai, șeful echipei de anchetă în „cazul Trifa". După cum știți din edițiile trecute ale ziarului nostru, dumnealui a fost chemat, la începutul săptămânii trecute, la București, la Parchetul General cu dosarul anchetei. După verificarea dosarului, după cum ne-a spus George Vlai, s-a ajuns la concluzia că nu este necesară intervenția procurorilor de la București în acest caz și că modul în care a decurs, cel puțin până în prezent, ancheta a fost unul profesionist și că s-a lucrat cu competență. În ceea ce privește continuarea cercetărilor, așa cum spuneam, ele vor fi făcute de către George Vlai împreună cu echipa de polițiști arădeni. Deși nu avem confirmarea oficială, putem spune că din echipa inițială de anchetă lipsește polițistul Doru Pană al cărui copil a fost audiat, la fel ca și a-i altor polițiști dealtfel, în acest dosar.

În ceea ce privește indicațiile trasate de către procurorii de la Parchetul General, George Vlai ne-a declarat: **„De comun acord s-au stabilit problemele care vor fi avute în vedere în continuarea cercetărilor".** Care vor fi aceste probleme și ce traseu se va urma în continuare nu am mai reușit să aflăm. **„Aceasta, pentru binele anchetei"** - după cum ne-a spus procurorul criminalist George Vlai.

Traian Trifa a fost în Mureș!

În ceea ce privește rezultatele expertizelor sau contraexpertizelor care s-au făcut în acest caz, am aflat că unele au ajuns deja la Arad. Deși nu am primit confirmarea oficială, pe

George Vlai, procurorul criminalist

hainele cu care a fost îmbrăcat Traian Trifa în 21 mai 2004, dată la care s-au derulat evenimentele care au dus la decesul tânărului, s-au găsit urme de mediu marin, ceea ce înseamnă că acesta a fost în Mureș. George Vlai nu a vrut să confirme dar nici nu a infirmat acest lucru, la fel cum nu a dorit să facă nici o precizare cu privire la telefoanele pe care le-a dat și pe care le-a primit în acea seară, pe telefonul mobil, Traian Trifa. Din câte am reușit să aflăm, firma de telefonie mobilă, poate și în urma intervenției procurorilor de la Parchetul General, a trimis lista cu numerele de telefon la care a sunat Traian, însă nu și pe cea cu numerele de pe care a fost sunat. Referitor la acest aspect, George Vlai ne-a spus că s-au făcut și se mai fac și în prezent verificări încrucișate în vederea depistării tuturor persoanelor cu care tânărul Trifa a intrat în contact, în ziua de 21 mai a.c. Mulți dintre cei cu care a vorbit în acea zi la telefon, fie pe fix, fie pe mobil, au fost audiați și li s-au luat declarații.

Medicina Legală intervine

Un lucru îmbucurător este că, de câteva zile, persoane abilitate de la Institutele de Medicină Legală din Timișoara și București și-au anunțat totala disponibilitate de a ajuta la clarificarea unor aspecte legate de acest caz. George Vlai ne-a spus că, dacă până acum a primit doar răspunsuri punctuale la întrebările pe care le-a adresat specialiștilor de la Medicina Legală, aceștia din urmă au cerut să le fie adus dosarul în întregime pentru a-l studia în aprofunzime. **„În urma studierii dosarului, poate ne vor furniza informații care să ducă la stabilirea mecanismului provocării acelor leziuni"** - ne-a mai spus George Vlai.

Din păcate, în acest caz sunt în continuare foarte multe necunoscute. Procurorul George Vlai ne-a asigurat că se lucrează în continuare susținut și că, deși este perioada concediilor, echipa de anchetă nu intră în vacanță. Cel puțin până nu se clarifică unele aspecte mai importante.

Romulus Dubăț

Păcăleală în familie

I-a luat nepotul casa

Doi cetățeni în vârstă, din Sâmpetru German, au dat casa unui nepot în schimbul întreținerii. Clasica poveste. Doar că, de la o vreme nu s-au mai înțeles, iar bătrânii au vrut să rupă înțelegerea. Nepotul - Nicolae Muntean - a refuzat și au ajuns prin sălile tribunalelor. Iar mătușa, Maria Gyorgiy, pe la redacția ziarului Adevărul, cu ochii scăldați în lacrimi, de teama că va rămâne în stradă. Câștig de cauză, în instanță, se pare că va avea N. Munteanu deoarece are un contract de vânzare cumpărare semnat de către cei doi bătrâni în fața notarului public. Doamna Maria este revoltată de felul în care a fost tratată de nepotul ei: **„Noi ne-am dat în ținere să avem pe cineva, un sprijin. Dar el a făcut, fără știrea noastră, un act de vânzare cumpărare. Apoi, după ce ne-am certat, ne-a zis că nu ne mai dă înapoi nimic. Tot satul ne plânge de milă. Pot să ajung în stradă cu un om de 74 de ani, bolnav. Vecinii sunt de partea mea și se întreabă cum este posibil să ajung aruncată din casă chiar de nepotul meu. Nici dacă eram străină nu se cuvenea să facă așa ceva cu mine. Dar așa, că sunt neam cu el...".**

Maria Gyorgiy

Din punct de vedere moral, gestul lui **Nicolae Muntean** nu este demn de a fi apreciat. Asta, dacă intenționează să-i scoată din casă pe cei doi bătrâni, în baza unei sentințe judecătorești care, aproape sigur, îi va fi favorabilă. Dacă s-a înțeles cu bătrânii să-i întrețină până la sfârșitul vieții, în schimbul casei - și așa a fost - atunci ar trebui să se țină de cuvânt sau să renunțe la un bun pe care nu îl merită.

Pe de altă parte, este greu de crezut cum a fost posibil ca cei doi cetățeni în vârstă să semneze un act de vânzare - cumpărare fără să știe ce se întâmplă. Mai ales că au făcut-o în fața unui notar respectabil (Adrian Vlai). Din câte am înțeles noi, din discuțiile cu câțiva săteni, cei doi bătrâni sunt cam dificili. O înțelegere similară se pare că s-ar fi spulberat înainte de a se fi concretizat, cu fiul lor. Apoi, a urmat nepotul Nicolae Muntean. Acum, se pare că sunt întreținuți deja de o altă familie și, surpriză! (sau nu) sunt din nou probleme! **„Sunt foarte dificili cei doi bătrâni. Eu nu m-aș fi încurcat cu ei. Toți cei care i-au întreținut au întâmpinat probleme. Eu îl cunosc pe Muntean și vă pot spune că e băiat de treabă, liniștit. Înclin să-i dau lui dreptate deși nu cunosc în amănunt datele problemei"**, ne-a declarat **Nicoleta Voia**, un locuitor din Sâmpetru German. Rămâne de văzut cum va fi rezolvată problema mai ales că este vorba de o problemă de familie...

B.O.

P.S. Sentința judecătorească îi dă, într-adevăr, câștig de cauză nepotului Nicolae Muntean. În sensul că promisiunea de vânzare-cumpărare a casei bătrânilor rămâne valabilă. La fel și actul de constituire uzufruct viager. Ceea ce înseamnă că soții Gyorgiy au dreptul să locuiască în casă până la sfârșitul vieții.

Timpuri și moravuri!

Afaceri cu sprâncene găurite și brațe desenate

Un tatuaj pe sân, un cercel în buză sau vreo frează șocantă reprezintă ceva clasic azi. De la banalele inimioare și sirene planturoase desenate pe brațele bărbaților prin pușcării și cazărmi, s-a ajuns în zilele noastre la scorpioni supărați, draci în figuri, personaje mitologice și alte minunății, adevărate opere „de artă" făcute cu chin și „vai!" pentru purtători.

„Trebuie să ne jupuim unul altuia pielea"

Întâi facem recurs la istorie și vorbim despre drama câtorva tineri, azi venerabili bunici, care în câteva luni au trecut de la extaz la agonie. A fost să fie în timpul celui de-al doilea război mondial. Atunci, seduși de forța propagandei naziste, deveniți loiali ai curentului, câțiva camarazi și-au însemnat brațele cu zvastică. Fără anestezie locală și nu cu abțibilduri de o săptămână, inventate în epoca modernismului postrevoluționar. Mândria a durat până la declinul celui de-al treilea Reich, sfârșind a se transforma în frică, odată cu avansarea trupelor sovietice pe teritoriul românesc. Tatuajele deveniseră peste noapte veritabile acte de condamnare ce trebuia distruse.

Ghiță a lu' Irimia (așa cum îl strigau colegii de suferință), azi un om țintuit de vârstă pe un pat al chinurilor bătrâneții, își amintește cu suficientă claritate cum a preluat inițiativa și le-a dat amicilor săi vestea extrem de nepopulară. **„Le-am spus direct: trebuie să ne jupuim unul altuia pielea"**, deapănă venerabilul Gheorghe Irimia. Și așa au și făcut. Cu un cuțit trecut prin foc, la margine de sat, tinerii și-au mutilat brațele purtătoare de zvastici, în strădania lor de a șterge orice urmă din trecut. Au țipat, au înjurat, au ajuns în pragul leșinului, dar înapoi nu au dat. Erau conștienți că slăbiciunea de moment ar fi însemnat moarte, așa că tatuajele au pierdut războiul psihologic. Înfruntând pericolul unei infecții – bărbații erau, în acele vremuri, bărbați adevărați, nu? – tinerii de atunci, bătrâneii de acum, au tăiat în carne vie, plătind pentru un avânt nebunesc.

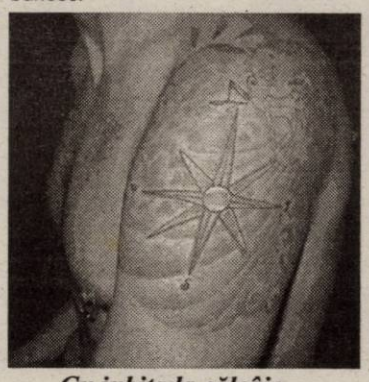

Cu iubita la călcâie...

„Fraieri!" Așa sună replica „de catalogare" venită din partea lui **Alexandru G.**, un adolescent crescut în epoca Internetului. Povestea noastră i-a creat puține senzații, în schimb i-a adus pe față un pronunțat zâmbet zeflemitor. Are la activ trei intervenții reușite de tatuare. Și-a scris numele iubitei pe călcâi (!) – dar nu ca astfel să o țină sub papuc, ne asigură el – și-a tras o frumusețe de șobolan pe brat și o pânză de păianjen în partea dorsală. Stă încă pe gânduri dacă n-ar merita o motocicletă pe celălalt brat liber, având în vedere ultima sa pasiune. Îți cam dă fiori povestea sa, pusă cap la cap cu cea a – acum – înțeleptului și molcomului nea Ghiță.

Evident, ne stăpânește o curiozitate, aceea de a afla ce anume l-a apropiat de tatuaje. De ce a simțit nevoia să își deseneze tot felul de imagini pe corp? Răspunsul, fără nici o filozofie aparte, chiar dezolant de simplu, ne-a dezarmat. **„Am văzut la una dintre televiziunile nemțești o emisiune în care erau invitați mai mulți oameni tatuați și mi-a plăcut"**, spune Alexandru G. În viziunea sa, numeroși tineri găsesc că tatuajele îi fac mai puternici, mai „adevărați", mai cool (adică, mai grozavi). E și crezul său.

Albul bate negrul

Orice tatuaj profesionist costă și bani. Manopera, materialele și, nu în ultimul rând, creația – toate acestea se plătesc. Un timișorean, originar din Arad, a dezvoltat o afacere în această branșă, iar deocamdată nu se poate plânge de proastă investiție. Cam de 6 ani, tatuează cu autorizație. Nu are un salon ca în Vest, dar speră să-și deschidă pe viitor un spațiu comercial pus la punct, sau să își cumpere o rulotă bine dotată. De la el aflăm că **„la realizarea unui tatuaj de calitate se folosesc prafuri din plante indiene, care nu se decolorează și nu infectează pielea".** Aceeași persoană autorizată ne relevă și un secret din bucătăria internă: vopseaua albă e cea mai scumpă. Un mililitru costă în jur de 70 de euro. La polul opus se află, cum altfel, negrul, mult mai accesibil ca preț. Specialistul nostru în tatuaje are și un sfat pentru cei dornici de asemenea experiențe. **„Perioada cea mai indicată a anului pentru dobândirea unui tatuaj este în anotimpul rece, și nu vara, așa cum greșit apreciază mulți. Căldura favorizează apariția infecțiilor, ca și contactul cu apa sărată a mării"**, ne spune tânărul tatuor (dacă putem reboteza astfel, prin analogie cu „foraj" – „forjor", practicanții acestei profesii relativ nouă pe piața forței de muncă românești, dar care în Vest poartă titulatura de **tatoo and piercing artists**). În cele din urmă, ajungem și la subiectul mai delicat al prețului execuției: **aproape 2 euro pentru centimetru pătrat,** cu reducere la cazuri sociale.

Din fericire, azi, pentru a te descotorosi de un tatuaj, nu mai e necesară experiența venerabilului Gheorghe Irimia. Desenele pot fi eliminate de pe corp atât prin chirurgie plastică, dar mai ales prin intermediul unei substanțe infiltrate sub piele, în măsură să anihileze tatuajul. **„E vorba de o vopsea specială, care astupă desenul. Ștergerea costă însă mai mult ca și creația. Un centimetru pătrat de piele curățată ajunge și la 30 de dolari"**, precizează artistul în tatuaje. Dar, cu această nouă tehnică, și Alexandru G., sursa noastră care și-a pus numele iubitei pe călcâi, îl va putea schimba cu un altul, atunci când situația o va impune.

Opt euro pentru perforatul nasului

Dincolo de moda tatuajelor, proliferează alta, cea a metalelor străpungătoare de corp omenesc: **„piercing"**-ul. În România, moda cu

pricina nu are atâția aderenți ca în occident, o posibilă cauză putând fi găsită și în comportamentul nu prea tolerant al conaționalilor. De la caracterizări de genul **„uite-l și pe ăla, parcă-i un porc cu belciug în rât"**, până la **„ce urât îi stă"**, intoleranța românească ajunge să cunoască diferite faze. Cei care se străpung cu cercei plasați în mod ostentativ o fac mai mult din spirit de frondă, în timp ce mulți alți anonimi o fac din pură

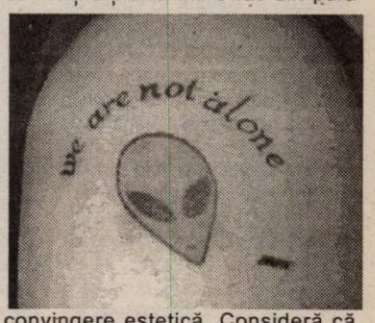

convingere estetică. Consideră că inelul în buric sau în sprânceană le dă un plus de frumusețe, acea notă de „vino-ncoa" extrem de importantă pentru cuceriri de răsunet. La bursa de specialitate, un cercel înfipt în nas valorează aproximativ opt euro, și cu trei-patru euro mai mult în restul zonelor anatomice. Deși în cele mai multe cazuri se lucrează cu „materialul clientului", specialiștii preferă totuși titanul în locul aurului, mult mai puțin expus complicațiilor post-operatorii.

Început de infracțiune?

O discuție exhaustivă pe marginea acestui subiect controversat e absolut imposibil de imaginat. Nu-i așa, câți clienți, atâtea opinii! Câte vârste, atâtea atitudini! Fără a urmări o încheiere incendiară, puțin foc pe gază nu poate decât să alimenteze și mai mult dezbaterea postlecturare. Ne întrebăm, așadar, și noi, evident retoric: este, sau nu, tatuajul un semn al delincvenței incipiente?

Cosmin Lungu

Grație unui proiect internațional

Agricultorii arădeni pot câștiga bani din sorg zaharat

De la 1 ianuarie 2005, în toate țările Uniunii Europene (ca și în SUA, Japonia etc), intră în vigoare obligația adaosului de 2 la sută de bioetanol, produs rezultat prin prelucrarea sorgului zaharat, la toate tipurile de carburanți auto, adaos care va crește la 5,75 la sută, de la 1 ianuarie 2010, respectiv la 20 la sută, de la 1 ianuarie 2020.

În urmă cu 2 luni, la Roma a fost constituit Consorțiul European de Finanțare, care a editat „Proiectul bioenergetic pentru producția în România de bioetanol, furaje și biopelete combustibile din sorgul zaharat"

În 14 și 15 iulie ac, la Arad, în organizarea Universității de Vest „Vasile Goldiș", în colaborare cu Asociația „Biocombustibilii în România" și Centrul Județean de Consultanță Agricolă, s-a desfășurat Conferința interjudețeană, cu tema: „Cultura sorgului zaharat și industrializarea lui totală, perspectivă durabilă a agriculturii românești". Cu această ocazie, participanții la consfătuire au prezentat aspecte teoretice și practice pe tema industrializării sorgului, arătând avantajele trecerii la folosirea, pe scară largă, de bioetanol, ca alternativă la combustibilii clasici. Totodată s-a scos în evidență oportunitatea oferită țării noastre- atât prin constituirea Consorțiului (unde am obținut funcția de vicepreședinte, prin prof. dr. doc. ing. Iosif Tripșa, președintele Asociației „Biocombustibilii în România"), cât și prin condițiile prielnice de sol din zona de vest a României- de a intra pe o piață nouă, cea a industrializării sorgului zaharat. În acest context, Aradul ocupă o poziție privilegiată, grație existenței de soluri sărăturate în regiunea Socodor, dar și prin activitatea de cercetare întreprinsă în cadrul Universității de Vest „Vasile Goldiș", inițiatorul conferinței de săptămâna trecută. De altfel, astfel de soluri sărăturate există în 3 județe din vestul țării, ceea ce costituie o șansă nesperată pentru producătorii agricoli.

Partea concretă a lucrurilor este că România a fost inclusă în proiectul bioenergetic de la Roma, tocmai datorită deținerii unor suprafețe agricole de mare potențial productiv. Astfel, agricultorilor li s-a asigurat deja desfacerea prin grupul german BIOWAEN, pregătit să satisfacă comenzi de peste 1 milion de tone pe an de bioetanol (sau echivalent în suc concentrat și aseptizat).

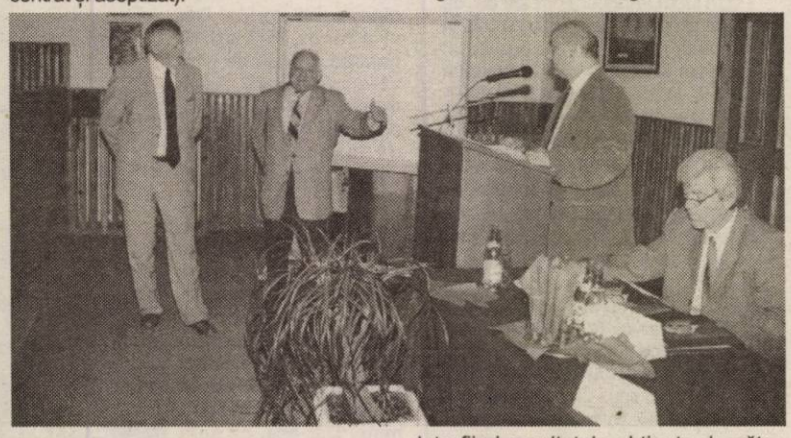

Sorgul zaharat, în cifre

Este considerată o plantă „campion", ca productivitate pe hectar, obținându-se între 70 și 120 tone de masă verde, din care rezultă, în medie, 4,8 tone de bioetanol, 5 tone boabe, 7,5 tone furaje, 10,5 tone pelete combustibile.

Poate fi cultivat în toate zonele în care se pretează bine cultura porumbului, la care se adaugă solurile sărăturate (cu pH cuprins între 5 și 5,5, existente în vestul țării, în suprafețe de peste 150.000 hectare)

Este una din puținele culturi rezistente la secetă și care are nevoie de foarte puține îngrășăminte chimice sau chiar deloc, contribuind astfel la dezvoltarea agriculturii ecologice.

Următorul pas

Agricultorii arădeni interesați de contractarea producției de sorg pot lua legătura cu Universitatea de Vest „Vasile Goldiș", care se va implica în acest proiect. „Consfătuirea interjudețeană a sorgului zaharat a fost organizată la Arad, date fiind rezultatele obținute de către Stațiunea de cercetare a solurilor sărăturate din Socodor, din cadrul UVVG și a dorinței noastre de a fi parte în proiectul de industrializare a sorgului zaharat. Îi anunțăm pe toți cei interesați că, prin UVVG, vom sprijini cultivarea, în județul nostru, a peste 20.000 de hectare cu sorg zaharat, pe baza unor contracte ferme. Este o oportunitate deosebită, pe care agricultorii arădeni pot s-o fructifice", apreciază Aurel Ardelean, rectorul UVVG Arad.

C. Trif
Foto: Al. Marianuț

Recomandări la culturile de ardeioase

Culturile de ardeioase ocupă suprafețe importante în zona noastră. În acest an, la fel ca și celelalte specii termofile, acestea sunt mult întârziate. Prolemele cele mai grave semnalate sunt frecvența mare a putregaiurilor de natură fiziologică și a ofilirilor.

Putregaiurile

Numărul mare al fructelor afectate de putregaiul apical este o problemă cu care se confruntă mai ales cultivatorii de ardei gras, în special la soiurile de culoare albă, alb-gălbuie, cu vârful fructului în sus. Este o boală de natură fiziologică. La origine se consideră că stă dezechilibrul hidric apărut în plantă, ca urmare a pierderii unei cantități mai mari de apă decât cea pe care o absoarbe planta. Apa care iese din fruct, cu viteză foarte mare, sfâșie țesutul exterior (epiderma), distrugându-l. Fenomenul este, așa cum menționam, mai frecvent la unele soiuri, dar poate fi favorizat și de unele greșeli tehnologice. Principalii factori favorizanți sunt: carența de calciu, excesul de azot provenit din îngrășăminte chimice sau gunoi, concentrația mare a sărurilor din sol, sistemul radicular slab dezvoltat, uscăciunea ridicată a aerului, irigarea inconstantă, insolația puternică.

Măsuri de prevenire: aplicarea fertilizărilor faziale cu azotat de calciu

- fertilizări faziale cu îngrășămitne minerale complexe sau gunoi de pasăre bine fermentat
- fertilizări foliare cu zeamă de urzici bine fermentată
- udări scurte prin aspersie pentru umezirea aerului (dimineața)
- asigurarea unui plafon constant al apei din sol, de cca 85% din capacitatea de câmp pentru apă
- instalarea plaselor de umbrire, acolo unde este posibil

Pe fructele afectate se pot instala ciuperci saprofite sau paraziți facultativi. De aceea se recomandă înlăturarea lor din cultură. Tratamente chimice au afectat complementar și se justifică numai în sensul limitării suprainfectării fructelor afectate de putregaiul apical. Se poate apela la produse de tipul: Kasumin 0,15%, Teldor 0,08%, Rovral 0,05%, Caldian 0,15%, Sumilex 0,1% etc.

Ofilirile

Frecvența ofilirilor crește începând cu sfârșitul acestei luni și se accentuează în a doua jumătate a lunii august. De această dată, cauza o reprezintă atacul ciupercii Verticillium dahliae care se dezvoltă ca parazit în vasele din rădăcină și tulpină.

Prevenirea atacului, în acest moment, este destul de dificil de realizat.Trebuie evitată irigarea prin inundare, sau prea aproape de colet, fertilizările în exces cu azot. Plantele ofilite se elimină din cultură, fiind sursă potențială de infecție. Una din măsurile foarte eficiente o constituie mulcirea solului cu folie de polietilenă, explicația constând în aceea că prin creșterea și menținerea temperaturii din sol la valori de peste 26°C se produce stoparea evoluției ciupercii. Curativ se pot aplica tratamente la sol cu soluție de Vavistin, Carbendazim, Topsin, Fundazol, Benlate etc. (0,1% cca 0,5 l/plantă).

Bătaie de joc pentru țăran...

În agricultură, problemele sunt mereu prezente. Agricultorii întâmpină greutăți la pregătirea terenului pentru cultivat, au necazuri în cultură. Ei speră că măcar după recoltare apele să se liniștească. Din păcate, asta nu se întâmplă. Spre exemplu, acum, după ce au terminat de recoltat grâul, țăranii arădeni (și, cu siguranță, nu doar ei, ci și cei din alte județe ale țării) trebuie să înfrunte alt gen de probleme.

Una ar fi de ordin financiar: inițial, li se spune că primesc un anumit preț pe kilogramul de grâu, dar ei constată, după ce îl duc la bazele de depozitare, că prețul e altul. Mai mic. **„Concret, a scăzut de la 4300 la 4000 de lei kilogramul. N-au ce face... Apoi, după ce țăranul își duce grâul, e programat pentru o anumită zi, să-și primească banii. Se duce atunci, dar e reprogramat pe o altă zi. Sunt purtați oamenii pe drumuri, iar ei nu au ce face. Țăranii s-au bucurat că au producție bună, dar constată că nu are preț"**, se plânge Ștefan Kiss, viceprimar al comunei Iratoșu.

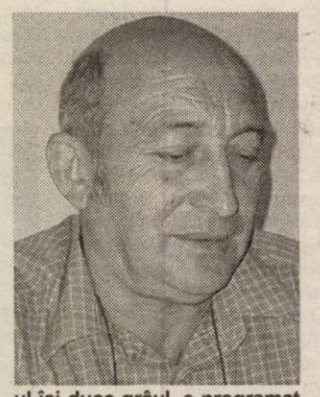

În ceea ce-i privește pe agricultorii acestei comune, lucrurile nu stau mai bine nici dacă e vorba de o altă cultură de păioase, în speță orzoaica. **„Oamenii au contract cu fabrica, dar degeaba, că deocamdată stau cu producția. Am înțeles că au fost situații când țărani de la noi s-au dus la Arad cu orzoaica în remorci, dar nu le-a fost primită. Oamenii s-au întors cu marfa. Cu păioasele e o bătaie de joc pentru țăran. Să vedem ce va fi la celelalte culturi"**, mai spune viceprimarul.

Gerlinde Knap

Uniunea Europeană subvenționează livezile de nuci

Livezile de nuci vor constitui o investiție profitabilă, în următorii ani, având în vedere faptul că Uniunea Europeană este interesată să dezvolte astfel de culturi în România. În cadrul negocierilor privind capitolul Agricultura, s-a obținut acordarea din partea Uniunii Europene a unei plăți directe pentru 1645 de hectare cultivate cu nuci. Interesant e faptul că pentru fiecare hectar, agricultorii vor primii câteva sute de euro, indiferent de producția obținută.

În ultimii ani, suprafețele plantate cu nuci au scăzut de la 3000 de hectare, la 2000 de hectare, tocmai de aceea Uniunea Europeană fiind interesată de stimularea unor astfel de culturi. Tot din acest motiv, de subvenții nu vor beneficia numai cei care dețin plantațiide acest gen, ci și cei care înființează culturi noi. Avantajos e și faptul că, spre deosebire de unele programe Sapard, cerințele în acest caz sunt foarte lejere: dovedești că ai o cultură de nuci și primești subvenția, care se cifrează undeva între 100-300 de euro pe hectare, indiferent de producția pe care o obții. De precizat că această plantație trebuie să aibă minimum 0,1 hectare, nefiind luați în considerare nucii răzleți din grădini, însă, proprietarii acestora se pot asocia cu proprietarul unei suprafețe mai mari, căruia să-i dea producția.

Deși climatul este foarte favorabil pentru o astfel de cultură, în România, suprafațele plantate cu nuci au scăzut, cum spuneam, tocmai din această cauză, în cadrul negocierilor cu Uniunea Europeană, s-a stabilit un număr mai mic de hectare care vor putea fi cultivate după aderarea la UE.

Cosmin Mihuța

Cum puteți scăpa de surplusul de kilograme?

Specialiștii nutriționiști sunt de părere că toate regimurile de slăbire ținute pe anumite perioade de timp fac mai mult rău decât bine. Într-adevăr, cu aceste regimuri se pot da jos câteva kilograme, dar acestea vor fi puse cu multă ușurință la loc, după ce regimul încetează.

Cum trebuie să procedați?

Este nevoie de o schimbare totală a regimului actual de viață și alimentar. În ce sens?

❒ **nu mai mâncați o singură dată pe zi și atunci seara**. Trebuie să mâncați cel puțin de două ori pe zi (dimineața și cel mai târziu la ora 18). Este nevoie și de o mică gustare (un iaurt, un sandvici la prânz). Cele două mese și gustarea trebuie să fie servite la ore fixe. După ora 18 puteți consuma doar fructe. Între mese consumați lichide (apă plată, ceaiuri preparate din: crețișoară, păpădie, coada-calului, cicoare, cimbrișor, anghinare).

❒ **evitați excesul de carne**

Alegeți doar carnea slabă, preparată sub formă fiartă sau la grătar.

❒ **evitați prăjelile și excesul de alcool**

❒ **nu consumați dulciuri de nici un fel, în timpul săptămânii.** Consumați doar câte o înghețată sau câte o prăjitură, sâmbăta și duminica.

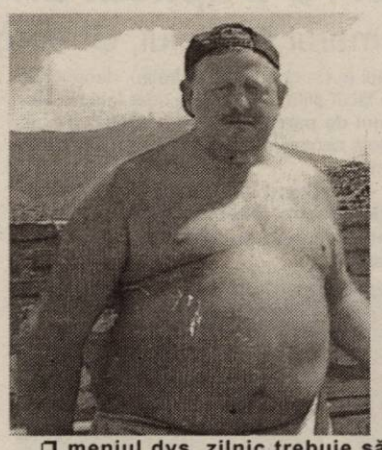

❒ **meniul dvs. zilnic trebuie să conțină legume din belșug**. Nu uitați de fructe.

Iată un exemplu de meniu:

mic dejun: musli cu lapte bătut

gustarea: un sandvici cu brânză și șuncă

prânzul, care în cele mai multe cazuri devine cină, din cauza programului de muncă: o salată din legume (orice vă place); 100 g carne slabă sub formă fiartă sau la grătar, cu cartofi fierți, peste care se presară pătrunjel verde, tocat. Ca desert puteți servi compot de piersici (o porție). Pe la ora 19 puteți consuma fructe (caise, piersici, vișine, pepene). După ora 20 beți doar apă sau ceai. Nu mai mâncați nimic. Se recomandă un ceai calmant, preparat din flori de tei. Dacă suferiți de constipație cronică, beți un ceai preparat din volbură și cicoare sau un ceai verde antiadipos.

❒ **reduceți numărul țigărilor fumate și treptat renunțați la fumat**

❒ **faceți exerciții fizice, zilnic.** Trebuie să vă găsiți o oră în fiecare zi pentru mișcare. Cine vrea, poate găsi timp! Dacă nu locuiți prea departe de locul de muncă, mergeți pe jos. Nu folosiți mașina sau un mijloc de transport pentru distanțe scurte. Picioarele vă sunt mult mai de folos!

❒ **nu lăsați ca munca să vă răpească aproape tot timpul liber.** Aveți nevoie de relaxare și odihnă. Momentele petrecute alături de familie vă pot reîncărca „bateriile".

❒ **în lumea în carea trăim, e nevoie de autocontrol.** Dacă ne lăsăm pradă enervării, obosim nervos și îmbătrânim prematur fizic și psihic. Să ne străduim să fim mai buni și înțelegători cu cei din jur. În acest fel ne vom simți mult mai mulțumiți de ceea ce este în jurul nostru.

În conluzie, pentru a avea o greutate apropiată de cea ideală e nevoie de adoptarea unui stil de viață cât mai sănătos, pe durată nelimitată.

Medicul vă răspunde!

▲ **A. F., 56 ani, Arad.** În cazul diabetului pot fi afectate toate zonele sistemului nervos, inclusiv creierul, nervii motori și senzitivi și sistemul nervos autonom. Este vorba de neuropatia diabetică ce se manifestă prin dureri de intensitate variabilă, de la moderată la severă, usturimi, furnicături. Uneori se poate pierde total sensibilitatea la nivelul picioarelor, făcând ca răni mici să nu fie luate în seamă, ceea ce duce la infecție și gangrenă. Din păcate, neuropatia diabetică se poate instala și când nivelul glicemiei este puțin ridicat. Respectarea regimului alimentar, a tratamentului medicamentos (inclusiv pentru neuropatia diabetică - Thiogamma) și exercițiile fizice sunt foarte importante.

Periodic trebuie să fiți consultată de medicul de familie și medicul diabetolog.

▲ **A. T., 58 ani, Arad.** Gingivita este o inflamare a gingiilor, datorată întreținerii neigienice a cavității bucale, depunerii tartrului dentar, protezelor lucrate incorect și unor boli (diabet, febre eruptive etc.) sau unor intoxicații. Se recomandă unul din următoarele remedii:

- gargară cu infuzie de frunze de mur (2 linguri de frunze la o cană cu apă)
- gargară cu suc de lămâie amestecat cu miere și apă

- fructe proaspete cu acțiune astringentă și antiinflamatorie: afine, mure, coacăze negre, portocale.

Remedii naturiste

● **locul înțepat de o insectă** se freacă cu o felie de lămâie sau cu frunze strivite de soc;

● **contra negilor (verucilor vulgare)** se recomandă maceratul din coajă de lămâie și oțet: în 200 ml oțet se macerează timp de 8 zile coaja de la două lămâi. Se strecoară și se fac badijonări de două ori pe zi. Se mai recomandă sucul de nucă verde. Se freacă negii de 3 ori pe zi, timp de 4-5 zile.

● **pe unghiile sfărâmicioase** se aplică dimineața și seara suc de lămâie, 7 zile;

● **persoanele care transpiră abundent la mâini și picioare** să facă băi de mâini și de picioare, în fiecare seară cu decoct din frunze de nuc. Se fierb 100 g frunze în 3 litri de apă. Trebuie verificată ionograma serică (nivelul sanguin al calciului, potasiului și magneziului). E nevoie de terapie atunci când nivelul lor este scăzut față de valorile normale;

● **sucul de lămâie, adăugat în apa de clătit, dă suplețe și strălucire părului;**

● **citricele, nucile, polenul, mierea de albine** sunt bogate în inozitol, cu rol esențial în creșterea părului și prevenirea căderii lui. Contra căderii părului se recomandă uleiul de măsline, cu care se frecționează pielea capului seara, timp de 10 zile. În cursul nopții, capul se ține învelit;

● **vișinele zdrobite redau elasticitatea pielii**. Se pot aplica pe frunte, obraji și gât. Ele au efect astringent și tonic pentru piele. Masca cosmetică preparată din piersici, caise și miere are efect nutritv pentru tenul uscat.

Perele

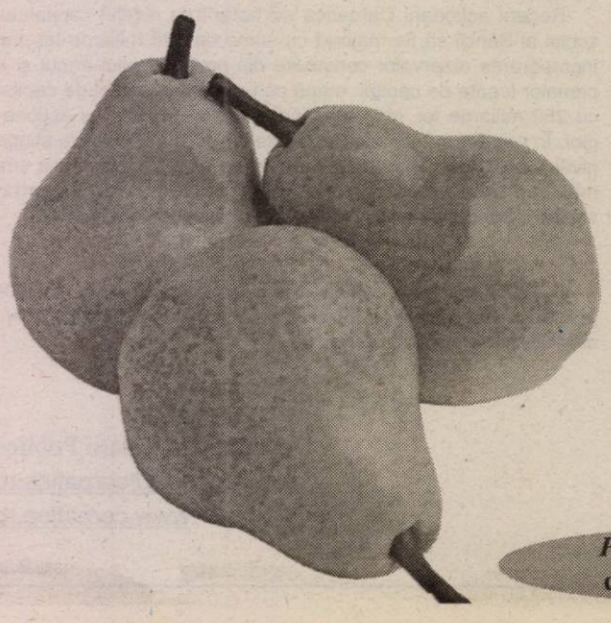

Perele conțin apă, zaharuri, acizi organici, substanțe tanoide, pectine, proteine, vitamine, săruri minerale. Sunt de două ori mai bogate în săruri minerale decât merele, dar mai sărace în vitamine.

Au efect energetic, diuretic, depurativ, sedativ, antiputrid, urolitic. Se recomandă în astenie, surmenaj, reumatism, gută, TBC, litiază urică, colică biliară, dischinezie biliară. Acțiunea depurativă a perelor se datorează flavonoidelor și enzimelor conținute. Efectul diuretic intens se datorează succulenței lor pronunțate și conținutului în vitamina B6 care este un diuretic natural.

Pagină realizată de
dr. Maria Filimon

Hipoglicemia

Statisticile americane arată că există de două ori mai multe cazuri de hipoglicemie decât de diabet. Această stare se întâlnește mai ales la femei și, de obicei, apare între 20 și 30 de ani.

Diagnosticul este pozitiv dacă nivelul zahărului din sânge (glicemiei) este sub 65 mg%, dacă sunt prezente și simptomele tipice și nu poate fi identificată o altă cauză pentru prezența lor.

Simptomele tipice

■ carii dentare frecvente

■ simptome gastrointestinale (apendicită, constipație, hemoroizi, ulcer gastric etc.)

■ viroze, amigdaiite repetate

■ tulburări emoționale (instabilitate emoțională, confuzie, palpitații, tremurături, transpirație abundentă, atacuri de panică și dureri de cap, insomnie, mânie, gânduri bizare, capacitate de concentrare redusă, fobii, depresie, negativism.

■ **simptome care implică partea neurologică:** vedere încețoșată, indigestie cronică, spasme abdominale, balonări, greață, puls rapid, oboseală sau epuizare, pierderea poftei de mâncare, dureri de spate, dureri de cap, agitație, convulsii, amorțeală, leșin - acufene - țiuit continuu în urechi, senzație de furnicătură a pielii capului etc.

Sfaturi pentru hipoglicemici

◆ **mese la ore regulate.** Este important să se lase o perioadă de cel puțin 5 ore între mese, pentru a se asigura cel puțin o oră pentru faza interdigestivă, când au loc anumite procese foarte importante pentru buna funcționare a aparatului digestiv: curățirea peretelui instestinal, reîncărcarea cu produse necesare pentru digestie, rearanjarea mecanismului nervos ce controlează mișcarea intestinului

◆ **să nu se bea lichide la masă.** Beți 2 litri de apă sau ceai medicinal neîndulcit, între mese, începând cu o oră după masă

◆ **mâncați încet.** Cei care mănâncă repede au fluctuații mari ale nivelului zahărului din sânge și ale greutății corporale, comparativ cu cei care mănâncă încet. Mestecați bine alimentele.

◆ **nu mâncați nimic între mese!**

◆ **senzația de „leșin de foame" ce apare între mese** se poate rezolva foarte simplu: beți câte un pahar de apă la fiecare 10-15 minute, timp de o oră

◆ **nu consumați băuturi dulci, dulciuri concentrate, paste făinoase în exces, produse de patiserie, carne în exces (mai ales carne de porc).** În schimb, consumați legume și fructe proaspete, cereale integrale, carne slabă (mai ales carne albă), beți apă necarbogazoasă, ceaiuri din plante medicinale

◆ **este ideal să fiți un nefumător!**

◆ **nu faceți exces de alcool și cafea!**

◆ **faceți mișcare:** plimbări, exerciții fizice, pe cât posibil în natură

◆ **gândiți pozitiv!** Dacă vă pierdeți controlul și vă enervați pentru orice lucru riscați să vă îmbolnăviți!

PSORIAZIS

Pregăteşte-te pentru vara în care poți să stai la soare, fără să te obsedeze leziunile de PSORIAZIS de pe corp! Consultă medicul specialist de la Clinica *Psoremiss* pentru acest tratament FĂRĂ CORTICOIZI!

Informații și programări:
Timișoara 0256 - 302589
www.psoremiss.ro

Psoremiss
CENTRUL MEDICAL DERMATOLOGIC

Acum NU mai este nevoie de INTERVENȚIE CHIRURGICALĂ

Hemoroizii şi fisurile anale se pot trata prin cele mai moderne metode în **Clinicile Proctoline**, unde veți întâlni un colectiv de medici cu înaltă specializare şi aparatură ultraperformantă.

Eficacitatea tratamentului este maximă, cu prețul unei minime suferințe din partea pacientului. Tratamentul se desfăşoară **fără internarea pacientului, fără anestezie**, cu suferințe postterapeutice neglijabile si cu **rezultate durabile** în timp. În rarele cazuri de recidivă, tratamentul poate fi reluat fără probleme.

Nu vă lăsați pradă durerii! Noi vă putem ajuta.

PROCTOLINE
CENTRUL MEDICAL PROCTOLOGIC

Informații şi programări:
Timişoara 0256-221219

București: 021-3111969 Iași: 0232-261818
Baia Mare: 0262-212622 Brașov: 0268-333985
www.proctoline.ro Constanța: 0241-548463

(c. 785/2003)

Sindicaliștii din învățământ avertizează:

Se prefigurează neînceperea anului școlar 2004-2005!

Conducerea **Sindicatului Liber din Învățământ Arad - Marius Göndör**, președinte și **Maria Buruc**, vicepreședinte - au organizat ieri o conferință de presă în care a anunțat că „se prefigurează serios neînceperea anului școlar 2004 2005". Motivele acestei acțiuni dure de protest este nemulțumirea sindicaliștilor din învățământ față de modul în care Guvernul României a tratat negocierile privind majorările salariale solicitate de sindicaliștii din învățământ.

Conflictul de muncă între cele două părți a început cu câteva luni în urmă, când Federațiile sindicale din învățământ au înaintat Guvernului României un set de revendicări care vizau rezolvarea salarizării întregului personal din învățământ. Una din aceste revendicări s-a referit la elaborarea unei **Legi speciale de salarizare pentru toți salariații din învățământ,** adică și personalul nedidactic, care să cuprindă și refacerea algoritmului de calcul al salariilor. **„În urma negocierilor cu partea guvernamentală, suntem în măsură azi să ne declarăm mulțumiți de acest proiect de lege. Toate drepturile salariale sunt adunate sub umbrela acestei legi, s-au realizat rearanjări în grilele de salarizare. Prin această lege, personalul didactic va beneficia de o majorare de 10%, iar cel nedidactic o majorare de 16%"**, a afirmat liderul Marius Göndör.

În schimb, în ceea ce privește cea de-a doua solicitare, **majorarea salarială cu 100%**, sindicaliștii își exprimă tranșant nemulțumirea. **„Răspunsul Guvernului a fost direct, fără drept de apel: nu există fonduri. În această fază, negocierile s-au blocat pur și simplu, nici măcar teoretic nu s-a luat în discuție aceas-tă majorare pe care noi am cerut-o și care ni s-a promis"**, a mai spus Marius Göndör. Mai mult, se așteaptă ca și indexările pentru bugetari pe 2005 să fie mai mici decât cele pe 2004. **„Există totuși o promisiune vagă de majorare, și anume la rectificarea bugetară din august, însă va fi ceva modic"**, a adăugat liderul sindical.

În aceste condiții, sindicaliștii din învățământ sunt hotărâți să declanșeze din 15 septembrie ample acțiuni de protest în sprijinul revendicărilor lor, acțiuni pe care FSLI le va stabili la mijlocul lunii august și care vor putea merge până la boicotarea începerii anului școlar 2005-2005.

Acestor demersuri anunțate de Sindicatul Liber din Învățământ Arad se raliază și **Sindicatul Democratic Învățământ Arad**, se arată într-un comunicat semnat de liderul SDI, **Dănuț Ienășescu**

Cătălina Latu

Belsirim versus Primărie - runda a doua

„Domnului Siegmeth i s-a aplicat un tratament corect"

● afirmă primarul Aradului, Gheorghe Falcă

(Urmare din pagina 1)

- Domnule primar, de ce ați refuzat o întâlnire cu cei doi oameni de afaceri?

- Vă pot spune că dl Siegmeth nu a informat corect cititorii dumneavoastră. Nimeni nu a refuzat să-l întâlnească. Dl Siegmeth însă a venit în Primărie fără să se programeze pentru această întâlnire și mi-a cerut, brusc, să-l primesc. Evident, agenda de lucru a primarului este încărcată, astfel că nu am putut să fac acest lucru. Aveam programate alte întâlniri, pe care nu puteam să le ignor în favoarea alteia, inopinate. Prin urmare, dl Siegmeth și partenerul său de afaceri au fost primiți de viceprimar. Deza-prob însă faptul că dl Siegmeth consideră Primăria un fel de proprietate a sa personală, în virtutea faptului că în urmă cu câteva luni intra în această instituție exact ca pe oricare dintre proprietățile sale. Dumnealui a uitat, se pare, că între timp s-a schimbat primarul...

- ... Și are, în consecință, niște pași de făcut, până la a sta de vorbă cu acest primar...

- Exact. O astfel de întâlnire se programează, pentru a fi trecută pe agenda de lucru a primarului. Oricum, trebuie să-i spun d-lui Siegmeth că a trecut vremea când ținea eșarfa domnului primar pe la diferite întâlniri și umbla „codiță" după acesta peste tot. Dl Siegmeth trebuie să știe că actualul primar lucrează pentru comunitate și nu pentru diversele interese ale unora sau altora.

- Dl Siegmeth și-a informat partenerul de afaceri că ați dezavuat aparatele de taxare pe care dumnealui le produce. Dacă întâlnirea ar fi avut loc, ce anume i-ați fi spus d-lui Günter Schwarz?

- În primul rând, trebuie să precizez că nu am știut cu cine ar fi venit în vizită dl Siegmeth. În al doilea rând, nu fac și nu am făcut afirmații de nici un fel față de **aceste aparate de taxare**. Cetățenii Aradului însă și noi (n.r. - noua administrație), deopotrivă, am făcut afirmații hotărâte doar față de **sistemul de parcare**, care s-a dovedit a fi un sistem agresiv și, ca atare, dorim să-l eliminăm.

- Revenind la motivul inițial al discuției noastre, întreb: ce șanse au, totuși, d-nii Siegmeth și Schwarz, să vă întâlnească?

- Dacă vor proceda la fel ca toți cetățenii din Arad care doresc să vină în audiență sau ca toți oamenii de afaceri care doresc să discute cu mine și se anunță, își programează vizita, atunci mă întâlnesc cu orice om de afaceri de bună credință, fără nici o problemă. Dar... să fortezi nota, așa cum a procedat dl Siegmeth, mi se pare deplasat. Ba, mai mult, să și ieși public și să declari ce a declarat dl Siegmeth, arată că avem de a face cu un om lipsit de bună credință, care dorește să se victimizeze.

- În ideea că v-ați fi întâlnit, totuși, cu dl Siegmeth și cu producătorul german al aparatelor de taxare, care credeți că ar fi fost concluzia discuțiilor?

- Trebuie să se știe că de când sunt primar eu am avut o întâlnire cu patronul firmei Belsirim. I-am comunicat, atunci, poziția clară a administrației actuale, cum că dorim să renunțăm total la acest sistem de parcare, pentru că nu sprijină comunitatea. L-am și rugat, de altfel, dacă dorește să facă un bine comunității, să accepte să reziliem acest contract cât mai rapid, dar...

- Cum comentați amenințările dumnealui, cum că se va adresa Parlamentului European, Ambasadei germane, instanțelor de judecată etc.?

- Este dreptul dânsului să meargă oriunde, dar s-ar putea să meargă într-o cu totul altă parte, în final având în vedere analiza care tocmai se face, la ora actuală, a contractului Primăriei cu firma Belsirim. Urmează o concluzie a Curții de Conturi, în fine... Eu cred, deci, că este mai bine să lăsăm instituțiile statului să-și facă treaba.

- Dl Siegmeth a avut o declarație insidioasă, la un moment dat, respectiv: „Iată, așa sunt tratați investitorii străini de către primarul Aradului!" Cum o comentați?

- Este adevărat că așa sunt tratați **unii dintre investitorii** care au relații cu Primăria, în comparație cu modul în care au fost ei priviți în urmă cu câțiva ani, când s-a făcut această afacere între Primăria Aradului și firma Belsirim. Atunci, este adevărat, domnul Siegmeth se bucura de un cu totul alt tratament în această Primărie. Dumnealui nu înțelege, se pare, că ÎNAINTE nu era bun tratamentul care i s-a aplicat, iar acum beneficiază de un tratament CORECT.

- O ultimă întrebare: ce se va întâmpla, totuși, cu parcările din centrul Aradului? Până la urmă, problema rămâne...

- Un lucru este cert: dorim să eliminăm total sistemul de parcare existent, care nu a ajutat cu nimic comunitatea noastră, dar, pentru fluidizarea traficului din centru și **doar din centru**, vom gândi, cât de curând, un sistem de parcare elegant, unul care să nu agreseze cu nimic, un sistem care să permită fluidizarea traficului și să nu fie o afacere pentru nimeni. Să fie, pe scurt, un sistem în beneficiul comunității.

- Vă mulțumesc.

BANCA COMERCIALĂ CARPATICA SA

RB-PJR-32-045/15.07.99 ● RC-J 32/80/1999 ● CUI-R 11447021 ● Cap.Soc.subscris și vărsat 724.997.640.000 lei

Comunicat de Presă

Sibiu, 15 iulie 2004

Banca Comercială Carpatica - un bilanț de succes la aniversarea a 5 ani de activitate

● 5 ani de realizări

● Depășiri ale prevederilor din buget pentru primul semestru din 2004

Banca Comercială Carptica aniversează astăzi, 15 iulie a.c., 5 ani de activitate pe piața bancară românească. Urmându-și cu consecvență dezideratele stabilite încă de la înființare, Banca a reușit să devină un concurent puternic în sistemul bancar românesc, probând în fața clienților și partenerilor de afaceri forța și inteligența capitalului românesc.

„Încă de la început, Carpatica a dovedit profesionalism și seriozitate, precum și o bună cunoaștere a realităților și deschidere spre nevoile clienților, fapt care a impus-o în lumea bancară ca un jucător onest și sigur", afirmă Nicolaie Hoanță, Președintele Băncii.

Împlinirea celor cinci ani de activitate a Băncii va fi marcată și prin inaugurarea noului sediu, o locație modernă, care completează cu succes arhitectura municipiului Sibiu, o combinație de elemente moderne într-un peisaj încărcat de tradiție, de o manieră care imprimă orașului aerul unei adevărate capitale culturale a Europei.

Un parcurs ascendent

Banca Comercială Carpatica și-a început activitatea în urmă cu cinci ani la Sibiu din inițiativa unor oameni de afaceri și a unor puternice societăți private românești și din străinătate, ca răspuns la nevoia tot mai pregnant resimțită la acel moment, ca și astăzi de altfel, în mediul de afaceri, de a regăsi în bancă un interlocutor transparent, operativ și flexibil în rezolvarea problemelor. Încă de la începutul activității sale, Banca Comercială Carpatica și-a fixat ca țintă întreprinderile mici și mijlocii, în timp individualizîndu-se în peisajul bancar românesc ca bancă a IMM-urilor.

Valorificînd succesul pe care l-a înregistrat pe piață, Carpatica s-a extins continuu, ajungînd să numere la ora actuală aproximativ 50 de unități pe întreg teritoriul țării. De asemenea, aprecierea semnificativă consemnată pe parcursul celor cinci ani la nivelul principalilor indicatori care măsoară performanța bancară, a dus la creșterea numărului de acționari de la 60, număr existent la înființare la peste 700 în prezent. După o experiență de 4 ani de tranzacționare pe Bursa Electronică Rasdaq, Carpatica este acum, grație performanțelor sale deosebite, cotată la Bursa de Valori București, promovând și în relația cu investitorii același parteneriat egal care a stat la baza relației cu clienții Băncii. Dezvoltarea dinamică a Băncii se reflectă și în datele financiare, care arată progresul făcut pe parcursul celor cinci ani de activitate.

Anul	Active (mld. lei)	Fonduri proprii (mld. lei)	Profit brut (mld. lei)	Profit net (mld. lei)	Nr. unități	Nr. salariați
1999	82,2	64	4,6	3,7	3	68
2000	288,5	135	4,3	2,7	7	167
2001	679,5	233	29,7	26,6	11	256
2002	1731	435,3	107,2	98,9	26	496
2003	2843	682,3	150,8	134,3	43	760

Vizând apropierea de clienți, astfel încât să poată răspunde cerințelor acestora, Banca a acordat o atenție deosebită, în primii cinci ani de activitate, extinderii rețelei teritoriale, situându-se astfel printre primele 8 Bănci din sistem din punct de vedere al numărului de unități. „Pentru perioada următoare managementul Băncii Comerciale Carpatica se va focaliza către creșterea calitativă a personalului, îmbunătățirea sistemului informatic și dezvoltarea produselor de o manieră care să răspundă cerințelor complexe formulate tot mai pregnant pe piața financiară, serviciile de consultanță și produsele integrate fiind cele care vor aduce valoare adăugată produselor bancare", consideră Nicolaie Hoanță, Președintele Băncii. În aceeași direcție se înscrie și intenția Băncii de a-și constitui propriul Grup Financiar, proces început încă din 2002 când a fost achiziționat pachetul majoritar la SSIF Carpatica Invest. De asemenea, anul trecut Banca a intrat în acționariatul companiei de asigurări ASA Asigurări Atlassib, societate care va fi parte componentă a Grupului Financiar Carpatica.

Succese în an aniversar

După primele șase luni ale anului 2004, an marcat de aniversarea a 5 ani de activitate, Carpatica a înregistrat o depășire a bugetului de venituri și cheltuieli la nivelul principalilor indicatori de rezultat. Astfel, profitul de 83 de miliarde lei, aferent primului semestru din 2004 este cu 15% mai mare decât nivelul stabilit prin buget și în creștere cu 76% față de rezultatul perioadei similare a anului trecut. O depășire importantă a prevederilor bugetare a fost consemnată și pentru activele totale, valoarea raportată la sfârșitul lunii iunie, de 3.635 miliarde lei reprezentând 90% din nivelul prevăzut pentru întregul an. Aporturile semnificative ale acționarilor Băncii la majorarea capitalului social, dar și decizia acestora privind capitalizarea rezervelor a dus valoarea capitalurilor proprii până la un nivel de peste 1.000 miliarde lei, cu 43% mai mare decât cea consemnată la sfârșitul anului trecut. In aceste condiții valoarea anualizată a rentabilității capitalurilor (ROE) este de 13,03%, ceea ce indică o utilizare în condiții de eficiență a fondurilor provenind de la acționari.

Recent acționarii Carpatica au hotărît ca nivelul capitalului social al Băncii să fie majorat cu suma de 190 miliarde lei prin încorporarea rezervelor constituite din profitul anului trecut și a primelor legate de capital, etapă ce urmează creșterii de capital cu 250 miliarde lei, reprezentând aport în numerar al acționarilor. În urma acestei majorări, capitalul social al Băncii va atinge nivelul de 915,6 miliarde lei, valoare ce face din Carpatica cea mai capitalizată bancă din România, indicatorul capital social/active bancare totale atingând un nivel de peste 25%.

* Datele financiare auditate aferente primului semestru din 2004 urmează să fie comunicate Bursei de Valori București conform calendarului financiar stabilit anterior;

Departament Relații Publice
relatiipublice@carpatica.ro
www.carpatica.ro

(3708028)

„Mergem pe reconstrucția echipei cu jucători tineri”

● Spune dr. Taha Abed, vicepreședintele clubului UAV Telecom Arad

- Înainte de toate, v-am ruga să ne spuneți: au fost mulțumiți conducătorii clubului de parcursul echipei în sezonul trecut?

- Având în vedere că obiectivul a fost salvarea de la retrogradare, noi, conducătorii, nu putem fi decât mulțumiți. Echipa a trecut prin perioade grele, dar ne-am revenit pe final. Lotul de jucători a fost creat pentru a se menține în Divizia C, pentru nimic altceva. Pe de altă parte, suntem bucuroși ca am dat golgeterul tuturor seriilor de Divizia C, pe Neluțu Ardelean.

- Care va fi strategia clubului în sezonul ce urmează?

- Ne vom baza pe un lot tânăr, pe care-l vom crea în jurul veteranilor Mitu, Oprescu și Ardelean. Deja am cooptat în lot doi fotbaliști tineri, pe Alin Mihai și Cristin Bac, iar Stângu și Boicu au revenit și ei la UAV Telecom. Chiar ieri, noul antrenor, Radu George a sunat adunarea, având în pregătiri 20 de jucători. De această dată nu se va pleca la Vața, echipa urmând să se pregătească doar pe plan local, pe stadionul care în curând va purta numele Universitatea Aurel Vlaicu - Telecom Arad.

- Dacă tot ați adus în discuție numele lui Radu George, v-am ruga să ne spuneți după ce criterii l-ați numit antrenor al echipei?

- După cum știți, din acest an Federația a impus tuturor cluburilor din România să aibă antrenori calificați, cu diplomă în domeniul fotbal. Pe lângă faptul că e licențiat, Radu George e un antrenor bun, care lucrează după metode noi, specifice fotbalului modern.

- Despre colaborarea dintre Universitatea Aurel Vlaicu Arad și Telecom ce ne mai spuneți?

- Probabil că și în acest sezon UAV Arad va da posibilitatea unui număr de cinci fotbaliști să urmeze gratuit cursurile Universității noastre. În ceea ce privește colaborarea dintre doamna rector, Lizica Mihuț și președintele Telecomului, Gheorghe Marinca, aceasta este din ce în ce mai bună, de câștigat având fotbalul arădean.

- Care va fi obiectivul echipei pentru noul sezon?

- Deocamdată, mergem pe reconstrucția echipei cu juniorii clubului nostru, dar și alți jucători tineri. Obiectivul nu poate fi decât menținerea în Divizia C, dar din sezonul viitor s-ar putea ca pretențiile noastre să crească. Spun asta pentru că mi s-a promis un important sprijin financiar din Egipt, pe care-l vom primi cel târziu anul viitor.

- Vă mulțumim.

Călin Mnerie

Lunga vară fierbinte a Frontierei Curtici

Despre gruparea curticeană zvonurile care au „transpirat” din interiorul ei în ultimul timp nu au fost deloc îmbucurătoare. Pentru a lămuri situația actuală a celei mai bine clasate echipe arădene a ultimului campionat de „C”, am făcut o vizită - fulger la „Milan Clubul” din Curtici, administrat de Honoriu Dobra, omul a cărei inimă bate la parametrii maximi pentru Frontiera. Actualul antrenor secund ne-a informat că până la această oră au avut loc două ședințe la care au participat pe de o parte oficialitățile locale, iar pe de altă parte finanțatorul Liviu Brânzan.

Pe lângă miliardul pe care omul de afaceri bănățean îl pune la bătaie, acesta dorește intrarea în conturile clubului a unei sume cel puțin egale cu a sa, venite din partea Primăriei Curtici.

Primarul Nicolae Aaniței marșează însă în principal pe crearea unui puternic centru de copii și juniori, dar și pe formarea unei baze sportive (pe scheletul celei existente deja) cu toate utilitățile necesare, vorbindu-se chiar de crearea unei piste de atletism. În inițiativa sa, primarul este susținut de potențiali oameni de afaceri din Curtici, atât din oraș cât și din Zona Liberă.

Reunirea lotului a fost programată, aseară, pe strandul din localitate (concesionat pe 49 de ani lui Brânzan), dar este una formală, atâta timp cât majoritatea jucătorilor sunt cu un picior în curtea altor grupări: Burtic, Ciba, Culac, Horvath, Pleș (destinații necunoscute); Preda și Iova (Poli Timișoara); D. Maghici (Nădlac); Ciucur (Metalul Bocșa); Pantea (Sânnicolaul Mare); C. Moț (West Petrom Pecica - antrenor de portari); Fâșie (va abandona sportul de performanță).

Pentru formarea unui nou lot practic, Dobra ne-a spus că va organiza împreună cu M. Bătrânu un „trial” cu jucători din Arad, oficialitățile locale fiind împotriva aducerii de fotbaliști din alte părți.

Întâlnirea de gradul trei între cele două părți (Primărie - Brânzan) va avea o nouă rundă astăzi, decisivă practic, pentru viitorul formației.

„Orice ar fi, fotbalul la Curtici nu va muri, chiar dacă o vom lua de la capăt chiar din Promoție!” - ne-a spus la finalul documentării noastre, antrenorul Honoriu Dobra, cu vădită emoție în glas.

Sorin Cazan

A picat Bătania, rămâne Moneasa

Tehnicianul UTA-ei, Dan Cuedan s-a întors dezamăgit de la Bătania, unde nu a găsit locuri de cazare civilizate pentru efectuarea unui cantonament în bune condiții. Antrenorul a insistat pentru localitatea maghiară datorită terenurilor foarte bune pe care acaesta le pune la dispoziție, dar, până la urmă, a trebuit să se mulțumească cu Moneasa. Așa stând lucrurile „texfiliștii” vor urca la munte duminică seara, pentru un cantonament de opt zile.

În altă ordine de idei, numărul indisponibililor în tabăra UTA-ei este acum de cinci. Lui Szilyer, Petruț și Rădoi, li s-au adăugat Chitescu, contuzie și Bota, dureri la măsea. Mâine, „Bătrâna Doamnă” va întâlni într-un meci amical divizionara D, Gloria Arad.

C. Mnerie

Georgiu - ca și rezolvat la UTA

Produs al „Bătrânei Doamne”, Vasilică Georgiu a apărat numai ca junior culorile „alb-roșii”, după care a evoluat la Universitatea Arad, Tricotaje Ineu și FC Oradea. Considerat printre cei mai tehnici fotbaliști din fotbalul arădean, clasicul număr zece are acum șansa să revină la clubul care l-a crescut. Orădenii și-au dat acceptul pentru transferul său la Arad, urmând ca UTA să se înțeleagă direct cu Tricotaje Ineu, club de la care a plecat în orașul de pe Crișul Repede și care nu a primit nici până azi banii din tranzacția făcută iarna trecută. Convins că aceasta este treaba cea mai ușoară, Emanoil Gherghel l-a și chemat, ieri, la negocieri, pe fotbalistul de 23 de ani. Chiar dacă

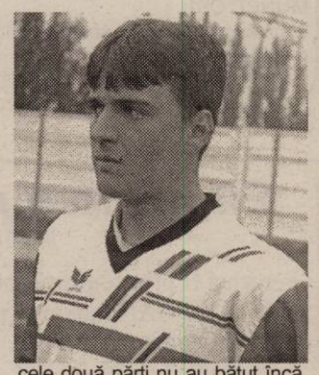

cele două părți nu au bătut încă palma, Georgiu poate fi considerat din nou utist, urmând să se prezinte la antrenamentele conduse de Dan Cuedan.

C. Mnerie

Baschet masculin

La drum, în straie noi

Conducerea clubului West Petrom Arad a anunțat, încă de la finele campionatului, că altele vor fi prioritățile în stagiunea viitoare. Și astfel, după ani în care a ținut steagul sus, formația „petrolistă” este nevoită să alinieze la start jucători tineri, cu puțină experiență și nu cu multe jocuri în Divizia A. O schimbare de macaz inerentă în condițiile existente, dar bine-venită la orice echipă. Două noutăți sunt în cadrul lotului: Lucian Luca, de la Cluj și turcul Altin Faith, ce evoluează pe postul de extremă. Dar, mai multe vom cunoaște astăzi, când West Petrom are programată reunirea, de la ora 10, la „Polivalentă”.

A. C.

S.C. BENDEA

VINDE SÂRMĂ PENTRU BALOTAT

str. PĂDURII telefon 228.966

(c.752/2003)

S.C. SPIACT CF ARAD S.A.

Calea Aurel Vlaicu nr. 10-12 Telefon 0257/257068

ANGAJEAZĂ

MUNCITORI:
- prelucrător prin așchiere (inclusiv strung automat cu cap revolver)
- electrician întreținere mașini unelte
- sudor electric și autogen
- șofer - tractorist

ȘEF COMPARTIMENT MARKETING
- studii economice sau inginerie economică industrială
- minim 3 ani în producție, cunoaștere o limbă străină

INGINER PROIECTARE, ȘTANȚE, MATRIȚE, SDV-URI.

(07862011)

nou Foto Lux DIGITAL

Procesăm:
- Fotografii de pe suport clasic (film negativ color ,alb-negru și diapozitiv), DIGITAL (CD, memorii aparate digitale, într-un cuvânt tot ce înseamnă suport digital). Mărimi poze până la 20x38.

Servicii:
- Scanări filme și diapozitive pe CD; reproduceri de pe fotografii
- Toata gama de fotografii pentru acte și studio .
- O gamă largă de baterii, acumulatori (video, aparate digitale etc) și articole foto.

B-dul Revoluției Nr. 94
Tel./Fax 0257-281169

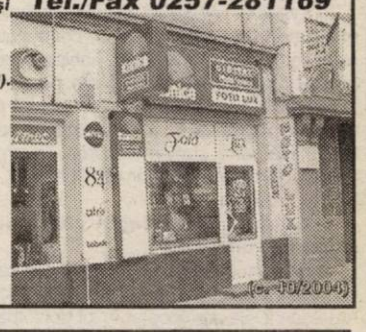

(c. 10/2004)

Fii printre primii!

livrări din septembrie

Pentru a fi printre primii proprietari ai unei DACII LOGAN, acum ai posibilitatea de a depune:
- un avans de min. 50 mil. lei (sau integral)
- un avans de min. 22 mil. lei prin leasing dacia

(C.356/2004)

LOGAN RENAULT

VERBIȚĂ

Reprezentanță DACIA
S.C. VERBIȚĂ S.R.L.
Showroom: Calea A. Vlaicu nr. 282
Tel. Vânzări auto: 227.055;
Tel: 227.056; 227.650
www.verbita.ro

FUNDAȚIA ROMÂNO-GERMANĂ

Centrul de pregătire și perfecționare profesională

ORGANIZEAZĂ

Cursuri de calificare

- **VÂNZĂTOR PRODUSE ALIMENTARE SAU PRODUSE NEALIMENTARE** - *5 luni*
- **LUCRĂTOR ÎN COMERȚ** - *3 luni*

INFORMAȚII:

Vladimirescu, str. Gării nr. 59, tel. 0257-514.932; 514.934,

Arad, str. Episcopiei nr. 32, tel. 0257-214.965

(c.18/2004)

TERMOPLAST

FERESTRE UȘI * PVC

Viitorul obligă ... Vânzări în rate

Tâmplărie PVC cu noua generatie a profilelor ALUPLAST Germania, cu 3 și 5 camere, feronerie germană

Spațiu de prezentare: Piața UTA , Bl. Z 22 parter !

Rulouri , jaluzele și plase de insecte .

Sisteme de garduri, porti și balustrade din aluminiu.

TEL 0257 273550 sau 0788 460230; 0788 460231

aluplast

(c.117/2004)

Agrirom

SC AGRIROM SRL

Angajează:

DIRECTOR ECONOMIC ADJUNCT

Condiții:
- studii superioare de specialitate
- experiență în domeniul contabilității și analizei economice - minim 5 ani
- solide cunoștiințe în domeniul informaticii

Asigurăm:
- salar motivant
- condiții deosebite de muncă într-un colectiv tânăr
- pregătire profesională

CV-urile se vor trimite la fax: 250.525, sau e-mail: office@agrirom.ro până la data de 27.07.2004

(c.356/2004)

Alatura-te echipei Leoni Wiring Systems Arad

Furnizor pentru cei mai mari producatori de automobile si pentru cei mai importanti producatori din industria auto, Leoni are 60 de fabrici in 21 de tari si are si are peste 21.000 de angajati in toata lumea.

In Arad am inceput productia in mai 1999 .Producem circuite electrice pentru MG Rover, Land Rover, VW, Aston Martin, Bentley vehicule fabricate in Marea Britanie. Avem peste 2200 de angajati si intentionam sa crestem numarul angajatilor pana la sfarsitul anului 2004.

In prezent avem nevoie urgent de :

OPERATORI ASAMBLARE

Candidații /candidatele trebuie:
- **Să aibă stare fizică bună**
- **Să aibă acuitate vizuală bună**
- **Să poată lucra în echipă**
- **Sa fie disponibili pentru un program in 3 schimburi**
- **Să aibă dexteritate manuală**

Leoni Wiring Systems ofera:
- **Gratuitate pentru analizele medicale efectuate in vederea angajarii**
- **Calificare la locul de muncă**
- **Transport gratuit**
- **Echipament de lucru gratuit**
- **Locuri de muncă moderne și curate**
- **Aer condiționat în incintă**
- **Oportunități de promovare**
- **Instruire**
- **Asistență medicală**

TRANSPORT COORDINATOR

Responsibilities :
- **Controlling of freights**
- **Shipping documentation : filled, controlled, distributed, analysed**
- **Organise and supervise all activities related to external and internal transport**
- **Manage the Lohn System**
- **Queries/references conducted as required**

Person specification:
- **Preferably able to work on own initiative and self motivated**
- **University degree**
- **Experience in shipping administration and customs procedures**
- **Preferable with expert certificate**
- **Fluent in English, written and verbal**
- **Very good computer skills – Excel, Access, Word**

Dacă sunteți interesat

Completați un formular de candidatură. Formularele de candidatura se gasesc si se pot depune la A.N.O.F.M . ARAD, Camera 111 sau la sediul companiei, Zona Industriala, Strada I, numarul 11.

Pentru postul de Transport Controller: e-mail: Orsolya.Biro@leoniwiring.co.uk

Pentru postul de operator asamblare, vă rugăm contactați:

Liscanoiu Simona
Asistent Resurse Umane
Telefon: 0257/205212 Fax: 0257/275115

THE QUALITY CONNECTION

LEONI

Wire · Cable · Wiring Systems

(3708031)

ROSKO TEXTIL

Rosko Textil is one of the most important recent investors in the Arad County. As subsidiary of one of the leading worldwide groups in the textile business, Rosko Textil is looking for dynamic, ambitious and serious persons for its development at the new Free Trade Zone-Curtici location. We are currently opening following positions:

Cost Accounting Assistant

Requirements:
- economic studies graduate
- no work experience required
- English/French at conversational level is an advantage
- computer utilization knowledge

Abilities:
- adaptable and organized person
- good communication skills
- analytical skills
- good team worker

Cost Accountant

Requirements:
- economic studies graduate
- minimum 1 year work experience required (preferably in Cost Accounting)
- Englis/French at conversational level
- good computer utilization knowledge

Abilities
- adaptable and organized person
- good comunication skills
- analytical skills
- good team worker

For further information please send your CV in English or Romanian together with a motivation letter to Human Resource Department, fax no. **208.601, 208.602 e-mail eila@eu.saralee.com. - until 24.07.2004.**

(3708032)

Anunț de licitație

Persoana juridică achizitoare și organizatorul licitației

Penitenciarul de Maximă Siguranță Arad, cod fiscal **3678181,** Arad, str. Vânători FN, **telefon 212.661, fax 280.584**

2 a) Procedură aplicată *„Licitație deschisă fără preselecție"*

b) Tipul contractului: contractul cuprinde achiziția de **Porumb boabe**

3 a) Livrarea produselor se va face la sediul Penitenciarului de Maximă Siguranță Arad

b) Se vor contracta **Porumb boabe** în cantitate de **120.000** kg cod **CPSA 0111.13**

c) ofertele se depun pentru întreaga cantitate solicitată

4. Durata contractului va fi de 3 luni

5. Documentele licitației se pot procura de la sediul unității.

- Costul documentației este de 150.000 lei
- Data limită pentru solicitarea de clarificări suplimentare este de **24.06.2004**

6. Data limită pentru depunerea ofertelor este de **30.07.2004, ora 14,00.**

- Adresa de depunere a ofertelor: Penitenciarul de Maximă Siguranță Arad, str. 6 Vânători FN Arad, cod 2900
- Limba de redactare a ofertelor: limba română

7. Persoanele admise la deschiderea ofertelor: toți depunătorii de oferte sau reprezentanții împuterniciți ai acestora.

- Data, ora și locul deschiderii ofertelor: **02.08.2004, ora 11,00,** la sediul unității

8. Garanția de participare la licitație: **8.400.000 lei**

9. Modalitate de finanțare - bugetul de stat

10.Cerințe minime:

- Să nu fie în nici una din situațiile prezentate în art. 30 din OUG nr. 60/2001

11. Criteriul de adjudecare:oferta cu prețul cel mai mic

12. Nu s-a publicat anuntul de intenție

13. Data transmiterii anunțului de participare către **R. A. Monitorul Oficial 07.07.2004.**

Comandantul Penitenciarului Arad
Col. Alexandru Iulian
Locțiitor Cdt. Pt. Logistică
Col. Luca Constantin

ANIVERSĂRI

O floare pentru cea mai dulce nepoțică,
PATRICIA MERMEZAN
din VÂNĂTORI, la împlinirea unui anișor. Îți urează
LA MULȚI ANI
nașii OLGA și NELU, bunicul IOȘCA.

Cu ocazia zilei de naștere a fiului nostru
PAȘCA MOISE DANIEL
și împlinirea a 2 anișori, îi dorim multă sănătate, fericire și un călduros *LA MULȚI ANI.* Cu multă dragoste, mami și tati. (21423)

La împlinirea a 2 anișori, a scumpului nostru nepot
PAȘCA MOISE DANIEL,
îi dorim tot binele din lume, multă fericire și un călduros *LA MULȚI ANI.* Cu drag, bunicii VASILE și MARIA. (21423)

Tu ești și vei fi, bucuria vieții noastre, iubitul nostru,
LORIN DAN UNTARU.
Astăzi, îți urăm
„LA MULȚI ANI!"
și să ne crești cum se spune în povești. Bunicii și părinții din ȘIMAND. (21527)

MATRIMONIALE

ITALIAN, 55 ani, bine situat financiar, fără obligații, caut domnișoară 19-30 ani, blondă, șatenă, studii comerciale, cunoscătoare italiană sau engleză, pentru eventuală căsătorie. Telefon 0257 - 250805; 0744.589.975. (21367)

VÂNZĂRI APARTAMENTE O CAMERĂ

Vând apartament 1 cameră, decomandat, etaj I, Miorița, superamenajat, 20.000 EU discutabil. Telefon 0744.788.844. (21379)

Vând apartament 1 cameră, etaj II, Micalaca I, toate îmbunătățirile, 18.500 Euro. Telefon 0744.988.154; 0257/279679. (19622)

Vând urgent garsonieră ultracentral. Teleofn 0722.695.427. (21469)

Vând garsonieră confort I, zona 300, etaj IV/IV, mobilată, complet utilată, acoperiș bun, preț 13.500 EU negociabil. Telefon 289544, 0740.249.544. (21470)

Vând apartament 1 cameră confort 1, în Alfa, 57 mp, contorizat apă caldă, apă rece, căldură, ușă metalică, în bloc cu acoperiș din țiglă, preț 16.500 EU negociabil. Relații telefon 0721.450.324. (21475)

Vând garsonieră confort I, etaj I, amenajată, bloc 123, Micălaca. Telefon 368674. (21433)

Vând apartament 1 cameră, bucătărie, baie, faianță, gresie, parchet, rigips (pereții), termopan, gaz, boiler apă caldă (german), 53 mp, cămară (garaj) + teren 108 mp, Bihorului 4-6, ap. 6, (Podgoria), 15.500 Euro. Telefon 0722.898.543. (21503)

Vând apartament 1 cameră, bucătărie, hol, cămară. Informații telefon 283144. (21534)

Vând apartament 1 cameră, decomandat, Podgoria, et. III, preț 21.000 Euro, negociabil. Telefon 255393; 0724.347.972. (21547)

VÂNZĂRI APARTAMENTE DOUA CAMERE

Vând apartament 2 camere Calea Romanilor, etaj X. Informații telefon 0744.631.238, 251290. (21473)

Vând apartament 2 camere modificat interior, str. Mioriței, bloc 175, parter, contorizat, coloană scurgere separată, mobilat modern, geamuri termopan, ușă blindată, gresie, faianță, parchet stejar, nou. Telefon 0722.354.786; 259477, preț 27.900 EU ușor negociabil. (21153)

Vând apartament et, I, centru, vad bun comercial, 2 camere, nedecomandat, (ILLA), 40.000 Euro, negociabil. Telefon 289544; 0740.249.544. (21237)

Vând apartament 2 camere acoperiș țiglă, renovat, 20.500 EU. Telefon 256353. (21379)

Vând apartament 2 camere 83 mp, 2 balcoane, șarpantă, decomandat, Alfa, 20.900 EU negociabil. Telefon 0745.420.590. (21414)

Vând apartament 2 camere decomandat, îmbunătățit, Micălaca-Miorița, 25.000 EU. Telefon 256353. (21449)

Vând apartament 2 camere 86 mp, amenajat deosebit, bloc Z25, sc. A. Telefon 271118 după ora 20 sau 0745.255.665. (21450)

Vând apartament 2 camere decomandate, Calea Romanilor. Telefon 285593, 0723.045.816. (21456)

Vând apartament central, la casă, foste ILLA, 128 mp, vad comercial, 2 camere, 40.000 EU negociabil. Telefon 289544, 0740.249.544. (21470)

Vând apartament Vlaicu, 2 camere, parter, 22.000 EU negociabil. Telefon 289544, 0740.249.544. (21470)

Vând apartament Vlaicu, etaj 1/4, 2 camere semidecomandat, 1 balcon gresiat, termopane, contorizat, 22.500 EU. Telefon 289544, 0740.249.544. (21470)

Vând apartament 2 camere Micălaca 500, 63 mp, 26.000 EU, semimobilat, 28.000 EU mobilat. Telefon 289544, 0740.249.544. (21470)

Vând apartament 2 camere zona 300, mobilat sau nemobilat. Telefon 0744.397.312, 270874 seara. (21472)

Vând apartament 2 camere, decomandate, parchetate, 3 balcoane, Vlaicu, Bl, Z.26, et. I, preț 31.000 Euro, negociabil. Telefon 0742.057.623; 0257-245698. (21505)

Vând apartament 2 camere, malul Mureșului, 82 mp. Telefon 212660.(21910)

VÂNZĂRI APARTAMENTE TREI CAMERE

Vând apartament 3 camere, zona Fortuna. Telefon 381015.

Vând apartament 3 camere, decomandat, 161 mp, balcon, etc, str. Lacului. Telefon 0722.509.401. (21556)

Vând apartament Samantha, trei camere, de urcare, palier II, amenajări deosebite, mobilă occidentală. Telefon 0744.784.443; 0744.928.605. (20986)

Vând apartament 3 camere, Intim, et. 7, geamuri termopan peste tot, termotecă. Telefon 0257-251742. (21010)

Vând apartament 3 camere, central, parter, vad comercial, 101 mp, 36.000 Euro, negociabil. Telefon 289544; 0740.249.544. (21237)

Vând apartament la casă, central, 3 camere, etaj I, cărămidă, 49.000 EU negociabil. Telefon 289544, 0740.249.544. (21237)

Vând apartament 3 camere; Lebăda, 17.000 EU. Telefon 256353. (21379)

Vând apartament 3 camere, zona Intim, et. 4/9, preț 35.000 Euro. Telefon 230237.

Vând apartament 3 camere cu termoficare proprie, 115 mp, vis-a-vis de Maranata, et. I, bloc nou. Telefon 368944; 0723.334.125. (21150)

Vând apartament la casă, 3 camere, bucătărie, living, garaj, suprafața 180 mp, front stradal 15 m, 2 băi, posibilități mansardare, str. Barabaș Bela (fostă Afinelor). Telefon 0722.692.973. (19070)

Vând apartament 3 camere ultracentral (în asociație), 2 garaje, etaj I, suprafața 133 mp, preț 73.000 EU. Telefon 228411, 0744.849.390. (21436)

Vând apartament la casă 3 camere Miorița, baie, grădină, intrare auto, 340 mp, 40.000 EU negociabil. Telefon 289544, 0740.249.544. (21470)

Vând apartament 3 camere, 2 băi, 2 balcoane, parchet, gresiat, decomandat, etaj 4/4, 100 mp Intim, 32.500 EU negociabil. Telefon 289544, 0740.249.544. (21470)

Vând apartament la casă central, 3 camere, hol, baie, bucătărie, pivniță, 130 mp, 40.000 EU negociabil. Telefon 289544, 0740.249.544. (21470)

Vând apartament Micălaca 300, etaj 1/4, parțial mobilat, 30.000 EU. Telefon 289544, 0740.249.544. (21470)

Vând apartament 3 camere Vlaicu, confort I, decomandat, etaj II, 24.500 EU negociabil. Telefon 289544, 0740.249.544. (21470)

Vând apartament Vlaicu, 3 camere, confort I, 115 mp, vedere pe două părți, etaj 5/8, decomandat, 2 băi, 2 balcoane, superamenajat, 40.000 EU. Telefon 289544, 0740.249.544. (21470)

Vând apartament 3 camere Micălaca 100, etaj 3/8, 97 mp, termotecă, vedere pe 2 părți, superamenajat, 34.000 EU. Telefon 289544, 0740.249.544. (21470)

Vând apartament 3 camere etaj I, Micălaca 100, 27.000 EU negociabil. Telefon 289544, 0740.249.544. (21470)

Vând apartament parter, Micălaca 500, 85 mp, decomandat, 27.000 EU. Telefon 289544, 0740.249.544. (21470)

Vând apartament 3 camere Mioriței, 23.500 EU negociabil. Telefon 267646. (21485)

Vând apartament 3 camere central, zonă liniștită și apartament 4 camere. Telefon 285595, 0740.146.940. (21488)

Vând apartament 3 camere, baie, bucătărie, balcon închis, ultramodern și contorizat, central, în Nădlac. Telefon 0722.572.390 sau 0257 - 473028. (21495)

Vând apartament 3 camere, zona 300, scurgere separată, toate îmbunătățirile, ocupabil imediat. Telefon 461100; 219041; 0745.862.758. (p)

Vând apartament decomandat, 3 camere, Grădiște, et. IV, acoperiș bun, plus garaj autorizat, preț 31.000 Euro, negociabil. Telefon 0741.632.264. (21544)

Vând apartament 3 camere, et. 1/4, Vlaicu, Bl. B6. Telefon 243886. (21545)

Vând urgent apartament 3 camere, decomandat, 2 balcoane, 2 băi, îmbunătățit, aer condiționat, zona Miorița, et. 4/4, preț 27500 Euro, negociabil. Telefon 255303; 0724.347.972. (21547)

VÂNZĂRI APARTAMENTE PATRU CAMERE

Vând apartament 4 camere parter, central. Telefon 338544; 0723.308.286; 0744.589.950. (21178)

Vând apartament 5 camere, et. I, 2 băi cu vană, 2 balcoane, climă, garaj, interfon. Telefon 0740.907.366. (21180)

Vând apartament 4 camere, central, Mureș, parter înalt, termopan, termotecă, etc. preț 60.000 Euro, negociabil. Telefon 0726.981.314. (21250)

Vând apartament 4 camere, zona Vlaicu (Fortuna, lângă sediul Petrom), mobilat, între orele 19-21. Telefon 348181. (21504)

VÂNZĂRI CASE

Vând casă central, str. Gh. Barițiu nr. 20, posibilități privatizare, suprafața 443 mp, preț negociabil. Telefon 0744.803.940. (21003)

Vând urgent casă în Șeitin, 5.500 Eu, negociabil. Telefon 0722.348.688. (21033)

Vând casă 3 camere, 2 curți + grădină, Sânicolaul Mic, 10.000 Eu, negociabil. Telefon 0744.180.689. (21021)

Vând casă ARADUL NOU, front stradal 20m, gaz, apă, garaj. Telefon 0766.722.173. (21343)

Vând casă Grădiște, teren 750 mp, 35.000 EU. Telefon 256353. (21379)

Vând în Miniș, casă (colnă), 2000 mp, 50.000 Euro. Telefon 0744.548.386. (20800)

Vând casă, Pârneava, 3 camere, dependințe, teren 1100 mp. Telefon 0257-280990. (20882)

Vând casă mare, în Turnu 124, grădină 4.000 mp împrejmuită cu gard din beton, poziție excelentă și drum acces pietruit, fântână în curte, bună pentru privatizare. Informații telefon 0744.511.026 sau 287299 după ora 19.(21270)

Vând casă Cicir, grădină 1.500 mp. Telefon 216405. (p)

Vând apartament la casă, zonă Gară-Podgoria, cumpărat Legea 112, fără sarcini, întabulat, apartament pus la punct, 2 camere mari, bucătărie, hol mare peste 100 mp, garaj și gaz, 28500 Euro. Telefon 235790; 0722.353.495. (20504)

Vând casă central, pentru birouri, cabinete medicale, notariale, preț 75.000 Euro. Telefon 0721.184.114; 0723.599.169. (20527)

Vând vilă deosebită (S+P+M), complet utilată ultramodern, cartier Sânicolaul Mic. Telefon 0744.621.968. (20732)

Vând casă de vacanță în Păuliș. Telefon 233743; 250988; 0740.896.219. (21176)

Vând sălaș în cartierul Alfa, lângă balastieră. Telefon 214428, 0721.825.558. (20994)

Vând 2 case cu intrare și curte comună, în Arad-Cocoșvaroș, utilități gaz și apă, garaj, în Vlaicu. Telefon 0723.920.502. (21365)

Vând casă mare, curte, suprafața 714 mp, tot confortul, Aradul Nou, str. Guttenbrunn, 65.000 EU negociabil. Telefon 0724.930.727 (fără intermediari). (21373)

Vând casă nouă, P+1, Mureșel, teren 1.000 mp, 130.000 Euro, negociabil. Telefon 0744.770.640, după ora 16. (21102)

Vând casă în Sântana, 3 camere, anexe gospodărești, 720 mp, teren, 10.000 EU negociabil. Telefon 0257 - 463392. (21424)

Vând casă pe colț în Grădiște, finisată interior (ne)mobilată, 72.000 EU. Telefon 218893, 0741.015.711. (21432)

Vând casă 2 apartamente (Poltura), 600 mp, preț 21.000 EU. Telefon 228411. (21436)

Vând casă Aradul Nou, 4 camere, 190 mp, toate utilitățile, 53.500 EU negociabil. Telefon 289544, 0740.249.544. (21470)

Vând casă 4 camere Aradul Nou, Mureșel, 832 mp, 78.000 EU negociabil. Telefon 289544, 0740.249.544. (21470)

Vând case în Bujac, 32.000 EU, 35.000 EU negociabil, 35.000 EU, 37.000 EU, 40.000 EU negociabil. Telefon 289544, 0740.249.544. (21470)

Vând casă Aradul Nou, 5 camere, 2347 mp, toate utilitățile, 77.000 EU negociabil. Telefon 289544, 0740.249.544. (21470)

Vând casă 3 camere zona Poltura, 1200 mp, 45.000 EU negociabil. Telefon 289544, 0740.249.544. (21470)

Vând casă în Pârneava, 110 mp, cărămidă, 4 camere, 65.000 EU negociabil. Telefon 289544, 0740.249.544. (21470)

Vând casă Pârneava 4 camere, 1200 mp, 53.500 EU negociabil. Telefon 289544, 0740.249.544. (21470)

Vând casă Aradul Nou, 1000 mp, toate utilitățile, cu piscină, 140.000 EU negociabil. Telefon 289544, 0740.249.544. (21470)

Vând casă Vlaicu, 4 camere, 330 mp, 38.000 EU negociabil. Telefon 289544, 0740.249.544. (21470)

Vând casă Vlaicu, 3 camere 196 mp, 33.000 EU negociabil. Telefon 289544, 0740.249.544. (21470)

Vând casă în Sânicolau Mic, 4 camere, 500 mp, frumos aranjată, 75.000 EU negociabil. Telefon 289544, 0740.249.544. (21470)

Vând casă în roșu în Sânicolau Mic, 1440 mp, 60.000 EU negociabil.Telefon 289544, 0740.249.544. (21470)

Vând casă Aradul Nou (Mureșel), 3500 mp deosebită. Telefon 289544, 0740.249.544. (21470)

Vând casă Aradul Nou (Legea 112) 1764 mp, toate utilitățile, încălzire cu termotecă, superamenajat, 48.000 EU negociabil. Telefon 289544, 0740.249.544. (21470)

Vând casă 4 camere, 400 mp, gaz, canalizare, pe str. Dorului, nr. 7, preț 42.000 Euro, negociabil. Telefon 0259-479772; 0745.833.202. (21508)

Vând casă etaj, în roșu, anexe, grădină mare, Miniș. Telefon 461246. (21531)

Vând casă mare, Calea Radnei, teren 1143 mp, preț 98.000 Euro. Telefon 255393; 0724.347.972. (21547)

VÂNZĂRI SPAȚII

Vând HALĂ DE PRODUCȚIE și LINIE TEHNOLOGICĂ de PRODUS B.C.U. (tip BCA). Telefon 0721.190.389, 0257-561763, 0257-562814. (21331)

Vând SPAȚIU COMERCIAL la demisol, pe centru, 103 mp, toate utilitățile, cu Legea 112, 26500 Euro, negociabil. Telefon 289544; 0740.249.544. (21237)

Vând BAZAR Micălaca, Calea Radnei 103, 180.000 Eu. Telefon 0745.819.228. (21289)

Vând SPAȚIU COMERCIAL central (demisol), foarte bun, toate utilitățile, 103 mp, 26.500 EU negociabil. Telefon 289544, 0740.249.544, (21470)

Vând SPAȚIU COMERCIAL parter (Legea 112) 2 încăperi, birou, grup sanitar, decomandat, scurgere separată, toate utilitățile, 66 mp, 45.000 EU negociabil. Telefon 289544, 0740.249.544. (21470)

VÂNZĂRI TERENURI

Vând teren intravilan, la șosea, în sat Rănușa, comuna Moneasa, cca 4.000 mp, acces curent electric și apă curentă. Telefon 210400, 0788.166.308. (20966)

Vând 1 sau 3 ha teren intravilan, la șoseaua de centură. Telefon 0744.615.247. (21224)

Vând teren 500 mp, ideal pentru construcție vilă, malul Mureșului (Mureșel), str. I.P. Pincio nr. 1, gaz, canalizare, telefon, preț 40.000 Euro.Telefon 0744.566.825. (21291)

Vând pământ agricol 6.000 mp, Pecica. Telefon 0766.722.173. (21343)

Vând teren 682 mp, Vlaicu, 80 Euro/mp, negociabil. Telefon 0723.388.267. (21248)

Vând teren intravilan (ieftin), parcele (1100 mp sau 4430 mp). Telefon 0745.239.544. (21237)

Vând teren intravilan, suprafața 2.450 mp, în Subcetate. Telefon 228411, 0723.199.579. (19492)

Vând 20 ha, F.S. 200 m, la Zimandul Nou. Telefon 228411, 0723.199.579. (19492)

Vând teren intravilan, în Sucetate, suprafața 700 mp, F.S. 20 m, preț 48 Eu/ mp. Telefon 228411. (19492)

Vând teren în zona Industrială Vest. Telefon 259674. (20906)

Vând loc casă Turnu 204, suprafață 1.000 mp, fundație existentă, poziție excelentă, pe colț, la șoseaua principală. Informații telefon 0744.511.026 sau 287299 după ora 19. (21270)

Vând urgent 7600 mp intravilan Arad, front stradal 72 m, toate utilitățile, 14 Euro/mp, negociabil. Telefon 0740.907.366. (21180)

Vând teren intravilan, în Micălaca. Telefon 0744.987.416. (20661)

Vând teren intravilan 1,5 ha, cu CF (zona Aeroportului). Telefon 0744.280.270, 368685. (p)

Vând TEREN INTRAVILAN, 1.132 mp, ZIMANDUL NOU. Telefon 231279, 0744.608.041. (p)

Vând loc de casă, principală Vladimirescu, cu utilități și plan de casă. Telefon 0744.555.660. (21431)

Vând (schimb) loc garaj zona Vlaicu, X-uri în față. Telefon 338123. (21458)

Vând teren intravilan. Telefon 289544, 0740.249.544. (21470)

Vând intravilan, Aradul Nou, utilități stradale, preț negociabil. Telefon 0722.238.837. (21509)

Vând loc de casă în Vladimirescu, 720 mp, front stradal 14 m, central, utilități. Telefon 0723.260.031. (21517)

Vând teren pentru construcții, sat Dorgoș. Telefon 563018, familia Păgețan. (233, Lipova)

Vând teren 637 mp, Calea Aurel Vlaicu, la șoseaua principală, front stradal 17,6 m. Telefon 0741.918.562. (21549)

Vând loc de casă în Micălaca, 720 mp., front stradal 14 m + front stradal 14 m, curent, apă, gaz, preț 37.000 Euro. Telefon 255393; 0724.347.972. (21547)

Vând teren Vlaicu, la șosea, front stradal 27 m, suprafață totală 515 mp, preț 53.000 Euro, negociabil. Telefon 255393; 0724.347.972. (21547)

VÂNZĂRI AUTO

Vând MOTOCOSITOARE cu șezut (benzină), lama 2 metri - 1.700 Euro; PLUG REVERSIBIL - 600 Euro; TRACTOR marcă germană - 2.400 Euro; MOTOCOSITOARE pe 4 roți (motorină), lama 2,20 metri - 2.700 Euro; REMORCĂ de adunat și descărcat iarbă sau fân - 1.900 Euro și MAȘINĂ de STROPIT - 1.400 Euro. Prețurile sunt negociabile. Telefon 531599. (20612)

Vând Dacia 1310, an 1988, numere noi, asigurare, unic proprietar, impecabilă, 850 EU. Telefon 0723.045.296. (21362)

Vând tractor 650, stare foarte bună. Telefon 0726.024.044. (20565)

Vând combină C14M, fabricație 1993 + foarte multe piese rezervă, stare perfectă de funcționare. Telefon 0257-415108, 0744.555.327. (p)

Vând VW Jetta I, 4 uși, benzină, CIV, nr. noi, taxe la zi, 750 Eu. Telefon 0766.722.173. (21343)

Vând combină C14, în stare de funcționare. Telefon 0740.217.876. (21286)

☛ (Continuare în pag.14)

☛ (Urmare din pag.13)

Vând tractor U 650, stare bună, preț 100 milioane. Telefon 512287. (Ag. Ineu, 198)

Vând tractor U 650 RK. Informații localitatea Chereluș, nr. 502. Telefon 325893. (Ag. Ineu, 196)

Vând Fiat Regata Diesel Combi înmatriculat an fabricație 1985, preț 1000 EU. Telefon 259075, 0722.241.506. (21284)

Vând RABA 16 tone tip IRAK; RABA 8.5 tone, ARO 243 Diesel, tractor, 2 remorci, plug. Telefon 357905, 0744.778.454. (Ag. Criș, 304)

Vând combină Class Merkator 70, motor 6 cilindri, cu echipament floarea soarelui, stare perfectă, preț 7.500 Eu. Informații telefon 0257-286514, 0257-287548. (21413)

Vând Dacia Break, an fabricație 1990, cu îmbunătățiri, preț 1.600 Eu, negociabil. Telefon 0744.825.560. (20513)

Ocazie! Vând Citroen Pluriel C3 nou, la 9.100 EU. Telefon 0744.154.137. (21425)

Vând disc nou 3,20 m, 1.700 EU. Telefon 0740.955.776. (21427)

Vând urgent Dacia an 1996, perfectă, bord CN, 1450 EU negociabil. Telefon 277321, 0741.143.876. (21420)

Vând Seat Malaga an '87 Diesel, asemănător cu VW Jetta consum 5,5% litri, acte la zi, preț 1.600 EU negociabil. Telefon 0744.301.624. (21428)

Vând remorcă Padiș pentru Dacia 1300, tip 300 l, preț 450 EU negociabil, în bună stare. Telefon 284999. (21438)

Vând combină Claas mercur, Șepreuș, nr. 336. Telefon 356107. (21437)

Ocazie! Vând Mercedes 200 D înmatriculat Full, 1993, impecabil, 6.950 EU. Telefon 0723.865.816. (21440)

Vând Dacia Breck an 2000, alb Nova, preț la vedere. Telefon 0721.645.777; 0257 - 368763, . (21466)

Vând Daewo Leganza 2000 Full 70.000 km, 7.900 EU. Telefon 0744.568.807. (21468)

Vând Dacia papuc 5 locuri, din '98, acoperită, stare foarte bună, 2350 EU negociabil. Telefon 0745.089.806 sau 214355 seara. (21478)

Vând Jeep Isuzu Troper Turbo Diesel central, alarmă, cass, înmatriculat, preț 3950 EU negociabil. Telefon 0745.489.918. (21478)

Vând Passat 1,9 TDI an fabricație 2000 și Mercedes Vario 614 an fabricație 1998. Telefon 0745.202.337. (21496)

Vând VW Golf II 1,6 Turbo Diesel an 1990, neânmatriculat, necirculat, 600 EU. Telefon 0744.639.763. (21499)

Vând Dacia 1996, 80.000 km, geamuri ionizate, cas, 1800 Euro. Telefon 0766.323.590; 276275; . (21526)

Ocazie! Vând Fiat Tempra combi, an 1992, 2.000 TDi, 3.000 Euro, stare impecabilă și detector radar 100 Euro. Telefon 0721.612.964. (21550)

Vând urgent Ford Sierra Diesel, an 1985, acte la zi, 2,3 servo și geamuri electrice + un motor TD, preț 1200 Euro, negociabil. Telefon 211997; 0740.797.868. (21552)

VÂNZĂRI ELECTRO

Vindem CASE MARCAT FISCALE, consumabile, CÂNTARE ELECTRONICE, str. Vicențiu Babeș, nr. 22 A. Telefon 211211, 281188. (c, 2044)

Vând frigider mare. Informații la telefon 0740.197.823.

Vindem CASE MARCAT FISCALE, CÂNTARE ELECTRONICE, CONSUMABILE, strada I. L. CARAGIALE nr. 22. Telefon 272727; 282829. (17544)

Vând CÂNTARE ELECTRONICE, MECANICE și CASE de MARCAT. Telefon 281020. (19905)

Vând CASE MARCAT FISCALE, CÂNTARE ELECTRONICE, str. Stânjenel 6. Telefon 279702. (19939)

Vând COMBINĂ FRIGORIFICĂ, FRIGIDER, CONGELATOR 3-10 sertare, extrem de ieftine, un an garanție. Telefon 274118. (19234)

Vând TV COLOR, MAȘINĂ AUTOMATĂ DE SPĂLAT, foarte ieftin și garanție. Telefon 275277. (19234)

Vând CONGELATOR, COMBINĂ FRIGORIFICĂ și FRIGIDER, foarte ieftin și garanție. Telefon 275277. (19234)

Vând la PREȚURI FOARTE MICI și NEGOCIABILE: MAȘINI de SPĂLAT AUTOMATE, TV COLOR, COMBINE FRIGORIFICE, CONGELATOARE, FRIGIDERE, LĂZI, VITRINE. Calea Radnei 225. Telefon 259339; 0744.706.321. (21054)

NOU! Rate, fără bancă, fără dobândă, fără avans, fără girant, facilități MARI pentru PENSIONARI și AGRICULTORI. Oferim TELEVIZOARE COLOR; MAȘINI DE SPĂLAT; FRIGORIFICE CASNICE, ANVELOPE, MOBILIER LA COMANDĂ. Arad, Cal,ea Radnei 225. Telefon ARAD 259339, 0744.706.321, LIPOVA 563027. (21054)

Vând calculator AMD 2500 256 DDRAM placa video 126 DDRAM hard disc 80 GB monitor 17, CD ROM, CD Writer placă rețea, preț 500 EU. Telefon 0741.204.477. (21160)

Vând congelator cu 5 sertare și mobilă combinată, ambele în stare foarte bună. Telefon 264645. (21339)

Vând FRIGIDER, LADĂ frig sau păstrare, VITRINĂ frig, LADĂ cu sticlă. Telefon 210613. (21506)

Vând CUPTOR electric de PATISERIE, inox, + dospitor; VITRINĂ frigorifică orizontală 2m. Telefon 0740.292.819; 279044 . (21532)

VÂNZĂRI DIVERSE

Vând BOLȚARI TERMOIZOLANȚI omologați, ZGURĂ și BETON. Telefon 283683; 0722.621.600; 0722.870.752. (9489)

Vând cățel ciobănești de Bucovina, pedigree, pălincă 52°, planetară Audi 80, scule forat fântâni, mașină măcinat fructe, pompă lichide, lanț drujbă Sthil, Peugeot 205, circular, porumb pentru fiert 2.000 lei/buc. Telefon 338216, 0740.308.219. (20395)

Vând BOLȚARI TERMOIZOLANȚI, calitatea I, diferite dimensiuni, din ZGURĂ sau SORTURI, BORDURI, etc. Telefon 0745.634.885. (20541)

Vând PLASĂ GARD ZINCATĂ - 33.500 lei/kg; CUIE - 28.000 lei/kg; RABITZ 53.000 lei/kg; toată gama de SÂRME; ELECTROZI; SÂRMĂ BALOTAT; etc. Str. Vrabiei, nr. 4. Telefon 289997, 0744.289.997, 0721.474.980, www.garduri.ro (18548)

Vând VITRINE, LĂZI, CAMERE FRIGORIFICE, RAFTURI supermarket, UTILAJE restaurante, fast-food, patiserii, Piața UTA, bl. U4. Telefon 0723.572.499. (21025)

Vând PREFABRICATE tip BCU, 1.800.000 lei/mc. Telefon 0722.991.169. (21075)

Vând strung SNA 560x2000, în stare perfectă de funcționare. Telefon 0257-415108, 0744.555.327. (p)

Vând rulotă turistică Salonta, înmatriculată. Telefon 251601 după ora 18. (21083)

Vând convenabil baloți lucernă, baloți paie. Telefon 0744.633.584, 0744.633.583, 0257-536388. (21061)

Vând (lichidez gospodărie), mobilier, etc. Telefon 0724.473.582, 212793. (21289)

Vând POPI reglabili pentru construcții, motocompresor cu picamăr, betonieră cu încărcare automată, mașină de tencuit. Telefon 0744.192.215, 0741.375.843. (21325)

Vând urgent orgă Casio-CA-110, 4 octave, 100 sound tone bank 100 pattern beat bank, 250 EU negociabil. Telefon 0721.663.425. (21089)

Vând BOLȚARI TERMOIZOLANȚI, executați la vibropresă, 300x250x200, 14.000 lei/ buc, 940.000 lei/mc. Telefon 281491, 0788.578.017. (21015)

Vând BULDOEXCAVATOR (tip tractor), englezesc MYBACK fabricație 1978, recent adus în țară, cu taxe vamale plătite, în stare perfectă tehnic și aspectual, optim pentru executat lucrări de săpături în construcții sau încărcat de nisip, pietriș, etc, preț 10.000 EU negociabil la telefon 0722.249.502. (21334)

Vindem TERMOTECI noi, INSTALAȚII ÎNCĂLZIRE complete, termopan cu lemn stratificat. Telefon 0740.848.239. (21393)

Vând 5 buc. lămpi solare pentru terasă sau grădină. Telefon 0740.848.239. (21393)

Vând GEAMURI, UȘI PVC, MOBILĂ, noi, Micalaca - Flora. Telefon 0745.646.517. (20616)

Vând mobilă bucătărie, dormitor, două vitrine. Telefon 243551. (21186)

Vând PLASĂ GARD zincată, orice dimensiune, SÂRMĂ BALOTAT, str. V. Conta 1. Telefon 273862 (21044)

Vând disc mare, 40 mil; disc mic 30 mil. Telefon 0745.506.201. (9446)

Vând bananieri Colocazia și alte flori ornamentale, coș tip pătuț, cărucior și scaun special pentru copil. Telefon 263922. (21152)

Vând LEMNE FOC, NISIP, BALAST, la domiciliul clientului. Telefon 214415, 0745.003.019. (20964)

Vând cărămidă, șamotă poroasă (Dialit), superizolatoare. Telefon 0745.614.154. (21240)

Vând motor electric 1,5 (mono) cu 2 condensatoare - fulie, circular tăiat lemne (masă + 2 pânze), moară măcinat porumb, pompă apă, tip UMT cu fulie, 2 căzi pentru cereale (800L-660L), 1 cărucior nou pentru invalizi, 1 cărucior antimergător. Telefon 468156 orele 20-24. (21285)

Vând 2 vaci Simenthal, 4 ani, cu lapte, preț convenabil. Telefon 0257 - 284259. (21353)

Vând țiglă mare, veche, de la demolări. Telefon 286562. (21421)

Vând garaj pe str. Făt-Frumos. Telefon 246971. (21429)

Vând CIUPERCI (80.000 lei/kg) și BRICHETE (6.000 lei/kg) Pleurotus. Telefon 285713. (21439)

Vând presă de struguri, capacitate mare. Telefon 233678. (21441)

Vând aparat sudură trifazic Schultzgos mare putere, ideal confecții metalice, tinichigerie auto. Telefon 243424 după ora 19. (21442)

Vând dormitor, mobilă bucătărie, canapea, toate în stare foarte bună, aduse din Germania. Telefon 0722.627.220 sau 0722.628.844. (21447)

Vând instant gaz nou, frigider 180 lt, mobilier diferit. Telefon 338123. (21459)

Vând masă pingpong Kettler originală, 100 EU; mașină cusut, brodat, rusească, 8 operații, nouă; radiator Dacia. Telefon 256279. (21461)

Vând garaj zona 300 (lângă facultate). Telefon 0723.529.283; 0741.274.405. (21477)

Vând transformator de sudură monofazic, trei trepte, negociabil. Telefon 271895. (21479)

Vând BALAST și PEATRĂ cu auto 16 tone. Telefon 0741.500.053. (21511)

Vând DEȘEURI CHERESTEA la gater, ODVOȘ. Telefon 0744.646.967. (21518)

Vând garaj, zona 300, ocupabil imediat. Telefon 461100; 219041; 0745.862.759. (p)

Vând FĂINĂ ALBĂ, 8.000 lei/kg. Telefon 0745.233.190; 373189; . (21535)

Vând căsuță din lemn, demontabilă, preț avantajos. Telefon 228565; 0722.472.717. (21536)

CUMPĂRĂRI TERENURI, IMOBILIARE

Cumpăr apartament 2 camere, Vlaicu, etaj intermediar, cu credit ipotecar. Telefon 0723.308.286; 0744.589.950; 338544. (21178)

Cumpăr garsonieră, confort III, ofer 4.000 Euro. Telefon 0723.308.286; 338544. (21178)

Cumpăr apartament 2 camere, et. I, central. Telefon 338544; 0723.308.286; 0744.589.950. (21178)

Cumpăr teren, vie, în zona Șiria, Pâncota. Telefon 259674. (20906)

Cumpăr apartament 1, 2 camere, bloc cu păstrare uzufruct viager. Telefon 0721.731.861. (21188)

Cumpăr teren agricol, suprafețe mari, în jurul Aradului. Telefon 0740.010.311, 381038-seara. (10173)

Cumpăr apartament 1, 2, 3 camere central și în cartiere. Telefon 285595, 0740.146.940. (21488)

CUMPĂRĂRI DIVERSE

Cumpăr pene de gâscă vechi și noi. Telefon 210480. (21106)

Cumpăr pene vechi și noi, la preț foarte bun. Telefon 0741.689.068. (21136)

Cumpăr PORCI și VITE pentrusacrificat. Plata pe loc. Telefon 0788.323.255. (21319)

Cumpăr țiglă, sândură, din demolări. Telefon 0740.696.157. (20953)

Cumpăr calorifere din fontă. Telefon 272233. (21211)

Cumpăr TĂURAȘI între 100-200 kg. Telefon 254832. (21452)

Cumpăr orz. Telefon 0745.633.951. (21464)

LOCURI DE MUNCĂ

SIRE SRL, sediul Calea Zimandului F.N. angajează MUNCITOARE pentru ASAMBLĂRI ELECTRO-MECANICE. Telefon 255235. (20122)

CLUB MILAN angajează OPERATOR CALCULATOR pentru localitatea LIPOVA, cu domiciliul în localitatea LIPOVA. Telefon 257002, 257004. (21362)

Caut MENAJERĂ cu experiență. Telefon 253350 până la ora 16. (21143)

Angajez AGENȚI de ASIGURARE pentru tonete. Telefon 253350. (21143)

Angajăm BRUTARI CALIFICAȚI (șefi tură), salariu motivant. Telefon 281228, 0742.218.693. (21290)

SC NAȚIONAL SECURITY SRL angajează AGENȚI PAZĂ. Salariu atractiv + bonuri masă. Telefon 0722.349.182, 0723.297.661. (21348)

STAȚIE DE REEȘAPAT ANVELOPE angajează MUNCITORI și DIRECTOR VÂNZĂRI zona de vest (mașină proprie). Telefon 278790. (21273)

FIRMĂ de ÎNCĂLȚĂMINTE angajează PERSONAL calificat pentru BANDĂ DE MONTAJ. Informații telefon 216814 sau 259674. (20905)

Angajăm VÂNZĂTOR-GESTIONAR. Informații telefon 255456 sau 0722.571.394. (21337)

ARCONTA angajează REPREZENTANT VÂNZĂRI. Informații telefon 0257 - 256342, 0724.444.962. (21315)

SC PANPRO SRL angajează BRUTARI-PATISERI cu sau fără calificare. Telefon 0257-289162. (21370)

SC PANPRO SRL angajează PERSONAL pentru FELIAT PÂINE. Telefon 0257-289162. (21370)

SC PANPRO SRL angajează ȘOFERI-DISTRIBUITORI. Condiții: domiciliul stabil în municipiul Arad, vechime minim 3 ani, disponibilitate la program prelungit. Telefon 0257-289162. (21370)

Atelier de producție electronică și bobinaj, angajează PERSONAL. Telefon 272233. (21210)

SECURITY angajează PERSONAL PAZĂ (bărbați, femei). Telefon 228786. (20647)

Magazin alimentar angajează FEMEIE DE SERVICIU 25-40 ani. Telefon 280876. (21375)

Angajez VÂNZĂTOARE tinere absolvente liceu, profesională. Salar atractiv. Telefon 230456. (21426)

Angajez TÂMPLAR UNIVERSAL pentru Ungaria. Telefon 0036204285050. (21433)

TOP SECURITY Arad, Piața Sârbească 1, telefon 280228, 281410 angajează ELECTRONIȘTI SISTEME ALARMĂ, posesori permis conducere. (21444)

Angajăm LĂCĂTUȘ CONFECȚII METALICE și SUDOR. Telefon 276873, orele 8-16. (21446)

SOCIETATE COMERCIALĂ angajează AGENT COMERCIAL. Telefon 0740.145.945. (21448)

SC VERBIȚĂ SRL angajează DISPECERĂ TAXI cu experiență, MECANICI AUTO, VOPSITORI AUTO, ELECTRICIENI auto, BĂRMĂNIȚĂ, FEMEIE de SERVICIU. Informații telefon 275650. (21453)

Firmă TAXI, angajează TAXIMETRIȘTI, Solenze noi, condiții avantajoase. Telefon 0723.529.283; 0741.274.405. (21476)

Angajez PERSONAL SPĂLĂTORIE AUTO, Calea Victoriei 48. Informații telefon 0723.013.701. (21480)

Angajez BARMAN, BARMANĂ, în Grădiște. Rog seriozitate. Telefon 0742.870.971. (21482)

Angajez OM DE SERVICIU, Sânleani, nr. 311. Telefon 381809. (21484)

Spitalul de Boli Cronice SEBIȘ, anunță scoaterea la concurs, a postului de ASISTENT MEDICAL PRINCIPAL PEDIATRIE, în data de 2.08.2004. Informații suplimentare la telefon 311059. (Ag. Sebiș, 97)

Angajez BĂIEȚI și FETE spălători auto, Grădiște. Telefon 218555, 0745.909.877. (21492)

Salon de înfrumusețare angajez COSMETICIANĂ. Telefon 368477, 0745.832.335. (21497)

Angajez DULGHER, FIERAR BETONIST, MUNCITORI NECALIFICAȚI. Asigur locuință. Telefon 0723.208.746. (21500)

Angajăm ZIDARI, ZUGRAVI, muncitori NECALIFICAȚI. Telefon 240404, 0723.061.715. (p)

Angajăm FAIANȚARI pentru UNGARIA. Telefon 535131; 0036205628132. (21513)

Angajăm ZIDARI, ZUGRAVI, muncitori NECALIFICAȚI, LĂCĂTUȘI, SUDORI. Telefon 0722.981.099. (21515)

Angajăm BRUTARI cu sau fără experiență. Telefon 0745.260.320 sau 381803. (21519)

BUCTEXTIM angajează CONFECȚIONERE indiferent vârsta, triplok și uberdec. Decontăm transportul. Vîrful cu Dor, 18. Telefon 284005. (21521)

„PROFIL SISTEM" SRL angajează ZIDAR cu înaltă calificare. Salarizare ATRACTIVĂ. Telefon 0744.231.285. (21355)

Angajăm VÂNZĂTOARE profil alimentar, salar bun; FEMIE de SERVICIU. Rugăm seriozitate. Telefon 289905; 0723.662.578. (p)

Angajăm BARMAN GESTIONAR. Restaurant „BELVEDERE" malul Mureșului. Telefon 0744.280.777. (21522)

Angajăm urgent VÂNZĂTOARE domeniu alimentar. Telefon 0722.629.878; 262410; 279059. (21543)

CRAHAN TRADING SRL angajează PERSONAL specializat în REȚELE DE CALCULATOARE. Telefon 206217, orele 9-17. (21546)

FIRMĂ de DISTRIBUȚIE, angajează ȘOFER; AGENT VÂNZĂRI. Cerințe: studii medii, permis conducere, cat. „B". Tel/fax 0257-255874. (21553)

SC „DUȘI & MAR" SRL, angajează VÂNZĂTOARE pentru gheretă, zona Podgoria și AGENT COMERCIAL. Telefon 0744.766.904. C.V, la fax 0257.272225. (21555)

☛ (Continuare în pag.15)

(Urmare din pag.14)

PRESTĂRI SERVICII

SILDOR PROD
vânzări, montaj, reparații: VITRINE, CAMERE FRIGORIFICE și AER CONDIȚIONAT. Telefon service: 0257-349121; sediu: 0257-270622. (c)

AUTOMATIC SERVICE repară MAȘINI SPĂLAT AUTOMATE. Domiciliu. Telefon 259146, 0744.241.398. (21041)

Repar MAȘINI DE SPĂLAT AUTOMATE, la domiciliul clientului. Telefon 274600. (20038)

Execut LUCRĂRI CONSTRUCȚII. Telefon 0724.801.725. (21138)

Școala de șoferi col. RUSU, Bd. Decebal, nr. 18, face înscrieri. Telefon 283696. (21355)

REPAR MICROUNDE, aragaze, termoteci, mobilier, diverse electrocasnice. Telefon 0740.848.239. (21393)

Școala șoferi CUSTOM înscrie zilnic. Cele mai mici tarife. MATIZ, DACIA, NOVA, MOTOCICLETĂ. Plata în rate! Telefon 254196. (20911)

Execut TOATĂ GAMA DE CONSTRUCȚII. Telefon 0740.696.157. (20953)

Școala șoferi „ONCIU", toate categoriile. Autoturisme OPEL și DACIA. Garantăm reușita. Informații 282440; 0722.566.405. (20601)

CURS de MASAJ și REFLEXOTERAPIE, diplome de stat. Telefon 252860; 0724.442.686. (20789)

Executăm toate CONSTRUCȚIILE, ACOPERIȘURI, RIGIPSURI, ZUGRĂVELI, tencuieli, gresieri. Telefon 214319. (21107)

Lucrări construcții și reparații: ZIDĂRII, TENCUIELI, BETOANE, ACOPERIȘURI, PRISTERE, SCĂRI. Telefon 0257 - 214098. (21434)

Executăm: RENOVĂRI, CONSTRUCȚII, FAȚADE, ACOPERIȘURI, mansarde, interioare, izolații, pereți termosistem, izolații acoperișuri, instalații electrice-sanitare. Telefon 0740.310.402. (21435)

PF execută lucrări FORAJ FÂNTÂNI, la preț avantajos. Telefon 0745.383.703. (21465)

Execut INSTALAȚII SANITARE, ÎNCĂLZIRE, GAZ, scurgeri separate, contorizări, electrice. Telefon 514859, 0744.785.877. (p)

SC IZOSTAR execută TÂMPLĂRIE ALUMINIU și PVC, la cele mai mici prețuri. Reduceri 10%. La cerere se pot executa REPARAȚILE DUPĂ MONTAJUL TÂMPLĂRIEI. Execută, CONSTRUCȚII, FINISAJE. Arad, str. Penes Curcanul, bloc 6. Telefon 256343, 0744.397.312, 0744.773.152. (21471)

SC execută LUCRĂRI CONSTRUCȚII și IZOLAȚII. Telefon 256884, mobil 0726.128.909. (21491)

IZOTERA execută IZOLAȚII, ACOPERIȘURI. Plata în rate. Telefon 275077, 0721.819.876. (21498)

Execut INSTALAȚII ELECTRICE, SANITARE, rigips, tencuieli, zugrăveli. Telefon 454154; 0745.991.540. (21507)

DIVERSE

Ofer VALUTĂ împrumut, sume mici/mari. Informații 0257-279512; 0726.842.692. (21548)

Primăria comunei PĂULIȘ organizează în 6 august 2004, SELECȚIE DE OFERTE în vederea achiziționării automobil mixt Dacie. Caietul de sarcini și alte informații se pot obține de la sediul Primăriei PĂULIȘ, telefon 388101 sau 388456. Data limită de depunere a ofertelor, 5 august 2004, ora 14. (21486)

PREZICĂTOARE

Ion din Arad, mulțumește tămăduitoarei

MARIA,
cunoscută în țară și peste hotare, ajunsesem un om pierdut, prin descântecele ei foarte puternice, mi-a rezolvat multe probleme în scurt timp, dezleagă farmece, blesteme și multe altele. Sunați cu încredere: 0744.960.025; 276559. (21097)

Anonim, din Pâncota, multă sănătate,

VALERIEI,
me-a lecuit soția de darul beției. Sunați, 0257-267519; 0744.288.220. (21195)

Vestită și cunoscută în toată țara cât și peste hotare, cu cele mai multe cazuri rezolvate în Arad, tămăduitoarea

TAMARA
autorizată, dezleagă farmece, blesteme, face de spor, aduce persoana iubită înapoi, lecuiește beția, impotența și multe altele. Rezultate garantate. Telefon 0257 - 368624, 0723.421.156. (21234)

TURISM

Organizatorii FESTIVALULUI CLĂTITELOR din MONEASA, invită PRODUCĂTORII și COMERCIANȚII interesați, să folosească prilejul pentru a-și expune și comercializa produsele în zilele Festivalului - 24 și 25 iulie 2004. Informații la telefon 0722.290.457. (cp 374/2004)

VACANȚĂ la MONEASA. Hotel PARC **
CAZARE cu DEMIPENSIUNE 7 zile, la doar 3.050.000 lei.
Rezervări 0257/313044, 0257/212339. (c.p. 374/2004)

ÎNCHIRIERI

Închiriez HALĂ 1000 mp, nouă, utilități, în Micălaca. Telefon 0744.664.730. (Ag. UTA. 908)

Ofer chirie apartament 1 cameră semimobilat, Revoluției. Telefon 256353. (21379)

Caut de închiriat apartament 1-2 camere, zona Alfa. Telefon 258716; 0724.850.150. (21554)

Închiriez SPAȚIU 100 mp, central, tip salon, amenajat. Telefon 280817. (21282)

Închirieri (ofer) SPAȚIU COMERCIAL zonă centrală. Telefon 0723.664.377. (21385)

Închiriez SPAȚII PRODUCȚIE și DEPOZITARE, acces TIR + pază. Telefon 0257-244803. (20202)

Închiriez SPAȚIU COMERCIAL ultracentral, Bd. REVOLUȚIEI, 129 mp, 3.000 Eu/lună. Telefon 0744.555.686. (21296)

Închiriez spațiu comercial eventual birouri 80 mp, Bd. Decebal (lângă Liceul Economic). Telefon 270198, 0744.235.843. (p)

Ofer chirie 2 camere Micălaca, Miorița, mobilat, utilat, preț 100 EU. Telefon 256353. (21449)

Ofer chirie apartament 3 camere mobilat, utilat, zona 300, 150 EU. Telefon 256353. (21449)

Închiriez SPAȚIU COMERCIAL în Sânicolau Mic, str. Steagului 90. Telefon 288043. (21455)

Închiriem BIROU + DEPOZIT zonă centrală. Informații telefon 0257 - 255642. (21457)

Dau în chirie garsonieră confort I, tot confortul, în Micălaca 80 EU/lună. Telefon 0257 - 368763, 0721.645.777. (21466)

Medic, închiriez (ofer) SPAȚIU pentru MEDIC SPECIALIST ACREDITAT. Telefon 0740.024.121. (21481)

Ofer în chirie cameră antreu, baie, intrare separată. Telefon 276228. (21501)

Familie cu copil, doresc să închiriez, urgent, apartament 1-2 camere, numai în Alfa, ofer 200 Euro/3 luni + garanție. Telefon 0745.338.624. (21512)

Caut să închiriez AUTO UTILITARĂ până la 1,5 tone. Telefon 0726.227.377. (21538)

PIERDERI

Pierdut carnet membtru eliberat de Banca Credit „Mureșul" pe numele Molnar Cristina. Îl declar nul. (21443)

Pierdut ștampilă dreptunghiulară cu următorul înscris SC HNI SRL Șimand - Arad CF 10313641. O declar nulă. (21445)

Pierdut legitimație gratuită eliberată de CTP Arad, pe numele Lupșea Elena. O declar nulă. (21474)

Pierdut carnet de membru eliberat de Cooperativa de Credit Mureșul Arad, pe numele Chira Teofil Marius. Îl declar nul. (21480)

Pierdut abonament pensionar gratuit, eliberat de CTP Arad; pe numele de Cucu Ana. Îl declar nul. (21493)

Pierdut certificat înregistrare nr.ordine în Registrul Comerțului F02/851/1.02.1994 cuprinzând și codul unic de înregistrare, aparținând BELDEA MARIA ANA „ASTER" AF. Îl declar nul. (21494)

✝ DECESE ✝

A încetat din viață cea care a fost mamă, bunică și străbunică
ARTEAN RAFILA.
Înmormântarea va avea loc la Cimitirul Eternitatea, azi 20.07.2004, ora 12. Familiile îndoliate ANDRES și BĂRBULESCU.

✝ Cu adâncă durere în suflet, lacrimi și dor, anunțăm trecerea fulgerătoare în neființă, a iubitului nostru soț și tată
RANCA IOAN,
la vârsta de 50 ani. Înmormântarea va avea loc azi, 20 iulie 2004, ora 14, de la Capela Cimitirului Eternitatea (UTA). Familia îndurerată și veșnic nemângâiată. Soția LENUȚA cu soacra FLORICA, copiii DACIAN și ALINA, cu familiile.

Cu adâncă durere în suflet anunțăm încetarea din viață a celui ce a fost cel mai iubit tată, socru și bunic
CRISTEA VALERIU (ARGHIL)
din satul IERCOȘENI. Înmormântarea va avea loc azi, 20.07.2004, ora 14, în satul IERCOȘENI. Copiii îndoliați: VERONICA, GHIȚĂ și NICOLAE cu familiile.

✝ CONDOLEANȚE ✝

Suntem alături de nașul nostru în aceste momente grele pricinuite de pierderea celei care a fost nășica noastră
MIA POENARU.
ICA RAȚIU și CIPRIAN PINTILIE. (21422)

Suntem alături de familia BĂRBULESCU, în marea durere pricinuită de decesul mamei sale. BOȘNEAC ELENA și familia. (21451)

Mulțumim tuturor celor care prin prezență, lacrimi și flori, au condus-o pe
MIHU SIDONIA
pe ultimul ei drum. Dumnezeu s-o odihnească! Familiile îndoliate MIHU și BĂCUȘ. (21460)

Colectivul Laboratorului din Spitalul Municipal împărtășește durerea colegei SIPOS ROZALIA la decesul tatălui drag și transmite sincere condoleanțe. Dumnezeu să-l odihnească în pace!

Suntem alături de cumnatul nostru RANCA DACIAN și de familia acestuia, în greaua încercare pricinuită de decesul neașteptat al tatălui său. Dumnezeu să-l odihnească în pace! Sincere condoleanțe! Cumnații ADI și SIMONA. (21462)

Cu sufletele pline de tristețe suntem alături de familia RANCA în momentele grele prin care trec, pricinuite de decesul fulgerător al celui care a fost
RANCA IOAN.
Sincere condoleanțe! Dumnezeu să-l odihnească în pace! Cuscrii PETRU și VIORICA BRÂNDUȘE. (21463)

Mulțumim tuturor celor care au fost alături de noi, la marea durere pricinuită de decesul celui care a fost soț, tată, bunic și unchi
FRENȚIU PETRU.
Vă mulțumește familia FRENȚIU. (21478)

Sincere condoleanțe finului nostru, la decesul prematur al tatălui
RANCA IOAN.
Dumnezeu să-l odihnească în pace! Familia CHIOREANU. (21490)

Suntem alături de colegul nostru BODEA PETRU în aceste momente dureroase pricinuite de moartea mamei sale. Odihnească-se în pace! Colegii de la Universitatea „Aurel Vlaicu". (21517)

Întreg colectivul Fabricii de Bere al Societății BRAU UNION ROMÂNIA SA suntem alături de familia colegului nostru,
RANCA IOAN.
care ne-a părăsit prematur. Sincere condoleanțe! Dumnezeu să-l odihnească în pace! Conducerea și colectivul SC BRAU UNION ARAD. (21502)

Suntem alături de colegii noștri, STAN FLOARE și GABRIEL în greaua durere pricinuită de dispariția fulgerătoare și prematură, într-un tragic accident, a celui care a fost fiu și frate,
STAN MARCEL.
Colectivul SC CENTRAL SA transmite sincere condoleanțe familiei îndoliate. (f.)

Sincere condoleanțe familiei, Pr.vicar IACOB BUPTE și IOSANA pentru pierderea suferită prin decesul celui care a fost,
IACOB BUPTE.
Dumnezeu să-l odihnească în pace! Familia: CODRUȚA, GETA și VALER POPA. (21559)

✝ COMEMORĂRI ✝

„Dorul ne apasă greu/Viața se stinge mereu/Simt cum puterea mă lasă/ De când sunt singur prin casă". S-au scurs patru ani de lacrimi și dor de când draga noastră soție, mamă și bunică
BALTĂ MARIA
din GRĂNICERI, a plecat dintre noi. Familia. (21345)

Tristă și neuitată va rămâne ziua de 20 iunie, pentru că în urmă cu 3 ani a plecat dintre noi, dragul nostru soț, tată, socru și bunic

JIVAN ȘTEFAN
din CINTEI. „Se duce timpul ca un nor/De nimeni nu-i oprit/Și viața ta s-a dus în zbor/S-a dus la infinit". Dumnezeu să-ți dea odihnă veșnică. Familia. (21358)

Azi, 20 iulie, se împlinesc 4 ani, de când a plecat dintre noi,
PETRIC GHEORGHE,
cel care a fost soț, tată, socru, bunic și străbunic iubitor. Nu te vom uita niciodată! Soția MĂRIOARA, fiica, ginerele, nepoții și strănepoatele din LIPOVA. (232, Lipova)

Azi când e ziua ta, în loc de „La mulți ani", rugăm pe bunul Dumnezeu, dragul nostru
ILIE SELEJEAN
să te ierte și să te odihnească în pace. Mereu te vom plânge și veșnic vei rămâne în amintirea noastră, același bun, drag și iubitor soț, tată și bunic. Nemângâiata familie. (Ag. Sântana, 91)

Singurătate, lacrimi și durere și dragi amintiri la împlinirea a 7 ani de când ai plecat dintre noi, scumpa și iubita noastră fiică

GRECU CARMEN LOREDANA
din ȘIRIA. Familia. (21454)

✝ SERVICII FUNERARE ✝

IN MEMORIAM "KUKI"
SERVICII FUNERARE COMPLETE
Str. M Eminescu Nr.4 în curte
Tel: 211.929 - 0723.343.964
MAGAZIN DESCHIS LA ORICE ORĂ
OFERĂ:
- **SICRIE** 10 modele de la 900.000 - 3.400.000
- **SICRIE LUX** 6 modele de la 3.600.000-22.500.000

Mânere. Șuruburi, prosoape, lumânări, colaci și colivă
- **LENJERIE** 10 modele de la 350.000 - 2.000.000

Apelând la serviciile noastre (spălat, îmbrăcat, formolizat și transport) BENEFICIAȚI DE 20% REDUCERE LA SICRIU
GRATUIT Transportul sicriului la domiciliu
Transport Intern și Internațional
Se poate plăti și după ridicarea ajutorului de înmormântare

RO STYL COMPANY
SERVICII FUNERARE COMPLETE
Magazin deschis și noaptea
ARAD STR. M. EMINESCU 22 peste drum de ARTEX
Tel. 214.422, 0744.690.121
ACCESORII FUNERARE
Pentru că suntem producători de sicrie nu simpli comercianți, PUTEM FACE O REDUCERE REALĂ de 40% LA SICRIU, clienților care fac toate serviciile cu firma.
PLATA ȘI DUPĂ ÎNCASAREA AJUTORULUI DE ÎNMORMÂNTARE.
TRANSPORT intern și internațional.

FERESTRE și UȘI PVC cu GEAM TERMOPAN – PROFIL ACTUAL AUSTRIA
CALITATE AUSTRIACĂ ! → FERONERIE GERMANIA ! Plata în RATE ! →
s.c. PLASTOTHERM s.r.l. Arad
Str. L. Blaga, nr. 23. Tel./Fax. 0257.211.272; 0722.677.100
(c.119/2004)

Acqua lux

!!!!! OFERTA DE LUX DE LA ACQUA LUX

OFERTA CONTINUĂ

- MOBILIER BAIE reduceri de pana la 30%
- BATERII (lavoar, bucatarie, vana) reduceri de pana la 36%
- CABINE DUS reduceri de pana la 30%

NOU!

GRESIE ȘI FAIANȚĂ CESAROM reducere 7%

ATENTIE STOC LIMITAT !!!!!!!!!!

TRANSPORT GRATUIT LA DOMICILIU

ACQUA LUX, CALEA TIMISORII, NR.195, ARAD
Telefon: 206071, 206072
REALITATEA DEPASESTE ORICE IMAGINATIE....

Acqua lux

Dealer Jacuzzi

(c.114/2004)

EST TRANS CONSTRUCT

Măsura economiei tale ®

ARAD Calea Radnei - Micălaca - nr. 262 A

Telefon 25.22.58

VINDE din stoc și pe bază de comenzi, țigle de cea mai bună calitate fabricate în Ungaria de concernul austriac

TONDACH JAMINA

Modele: TANGO, CSARDAS, KERINGÖ, POLKA și țigle tip Solzi în 16 variante de culori.

La noi raportul calitate-preț este în favoarea dumneavoastră.

Program zilnic: 8,00-17,00
Sâmbăta: 8,00-13,00

(c.345/2004)

Magazinele BENDEA

vă oferă

toată gama de instalații sanitare, materiale de construcții, scule, materiale pentru amenajări interioare

ARAD
B-DUL REVOLUȚIEI nr. 26-38 telefon 231.853
STR. PĂDURII telefon 228.966
STR. L. REBREANU nr. 68 telefon 250.905

aparate de aer condiționat la preț foarte avantajos plata și în rate

NOU!!! JALUZELE verticale și orizontale
PRODUSE ELECTROCASNICE

cuptoare cu microunde
mașini de spălat
televizoare
frigidere
aragaze
hote

Vindem sârmă pentru balotat telefon 228.966

(c. 752/2003)

Toate produsele comercializate cu plata în 60 rate lunare
Fără avans
Fără girant
Transport gratuit

S.C. REDOXIM S.R.L.

Angajează:

INGINER/TEHNICIAN
AGRONOM SAU
HORTICULTOR

Informații la telefon 0256/201.104; 0256/303.036; 0256/271.417, 0744-576.113, 0744-576.114.

(3707987)

Grădiniță/Creșă particulară

JUVENTUTE / Salina SOMADRIN

PREVENIREA PROBLEMELOR RESPIRATORII REPETATE, CREȘTEREA IMUNITĂȚII, ASTM BRONSIC - BRONSITE- RINITE atât pentru copii cât și pentru adulți

Face înscrieri pentru anul școlar 2004/2005

- GRUPA DE ÎNOT : ANTRENOR LIPTAK MARTIN
- INIȚIEREA ÎN LUMEA CALCULATOARELOR
- ORE DE AEROBIC GIMNASTICĂ DANS MODERN
- ÎNVĂȚAREA LIMBII: ENGLEZĂ ,GERMANĂ, MAGHIARĂ

INFORMAȚII LA TELEFON:
0257 / 279738, 0721.406.823.
Calea Radnei Bloc 108/B

(COM./2004)

S.C. INSTALAȚII PROMPT SERVICE S.R.L. ARADUL NOU

LANȚUL-SANEX

TEL.: 287-340, 287-776, 0722/807-903

- Instalații pentru apă, gaz.
- Instalații sanitare, electrice.
- Uz casnic și gospodăresc.

Orar:
Zilnic: 8 -18
Sâmbătă: 8 -13

(c.274/2004)

S.C. DITRE INTERNATIONAL S.R.L.

Angajează personal calificat și necalificat:

- tapițeri
- croitori piele
- confecționere
- tâmplari

Colocviul va avea loc la sediul firmei din Zona Industrială N-V, vis-a-vis cu Laguna Lights.
Se oferă salarizare avantajoasă, bonuri de masă, decontarea abonamentelor, transport gratuit.

Informații la tel. 0257/216.610.

(0786237)

SANPAOLO IMI BANK ROMANIA
CREDITE IMOBILIARE
- perioada creditare până la 20 de ani -
Dobânda:
- credite în valută: de la 7 % pe an -
- credite în LEI: de la 25% pe an -
Informații suplimentare
ARAD, B-dul Revoluției, nr. 88
TELEFON: 284 888; FAX: 285 202

ADEVĂRUL
Cotidian independent Arad

Partenerul întreprinzătorilor care se respectă
s.c. ARIS s.a. Arad
Calea Victoriei 33-35
Fax: 250.675
Tel: 256.488 257.337

Anul XVI, nr. 4269 | 16 pagini | MIERCURI, 21 IULIE 2004 | 6.000 lei
adevarul@arad.ro; adv.pub@arad.ro | http://adevarul.arad.ro
Publicație auditată de BRAT | Tiraj mediu zilnic vândut: 28 134

Schimbarea prefecților

Ștefan Tabuia

Ceea ce nu a reușit cuplul pesedist Dorel Popa - Rodica Borza în repetatele tentative de a-l da jos pe prefectul Dan Ungureanu și a-și instala în locul său o marionetă, o unealtă docilă, pare să reușească acum maleficul domn Ilie Sârbu, responsabil de activitatea filialei Arad a PSD și om de încredere al Primului Ministru Adrian Năstase. În ciuda susținerii de care se bucură Prefectul din partea Biroului de Coordonare a PSD Arad, personal a președintelui interimar Dimitrie Muscă, acest bănățean scăpat din sutană și transformat în prim gâde agricol, pare hotărât să scape de el. Pretextul cel mai la îndemână invocat de oamenii Sârbului (printre alții Doru Popa, Rodica Borza, Caius Parpală, doctorul Rancu, revoluționarul Curta și liderul tineretului arădean Dorel Căprar) este răspunderea Prefectului pentru pierderea puterii locale în județ și în municipiu. Ca și cum Prefectul ar fi candidat pentru scaunul de primar și nu Doru Popa! Dar se pare că schimbarea prefecților a devenit obsesie generală în PSD.

Tentativa de înlăturare a Prefectului, acum când mai sunt doar câteva luni până la viitoarele alegeri parlamentare, este o măsură pe cât de neinspirată, pe atât de neproductivă. Ce fel de încredere mai poate avea electoratul într-un partid care este preocupat să lovească în unul dintre puținii săi oameni cu credit în fața arădenilor. Lui Ungureanu nu i se poate imputa nimic pe linie de corupție, prefectul nu are nici în clin nici în mânecă cu instituția baronilor. Din contră, dacă există o personalitate cu greutate între oamenii PSD Arad care a știut să evite cu diplomație scandalurile din presă, atunci la Dan Ungureanu trebuie să ne gândim. Preocupat de rezolvarea problemelor din teritoriu, prefectul a bătut săptămânal localitățile județului reușind să țină în mână problemele din sfera sa de competență.

(Continuare în pagina 4)

Prima privatizare în energetica românească

„Electrica Banat" - preluată de italieni

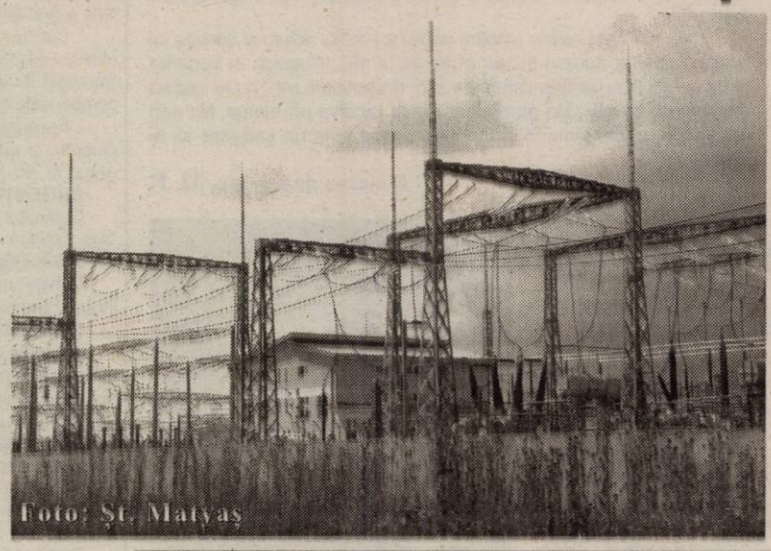
Foto: Șt. Matyaș

● Din 2005, arădenii vor plăti mai mult pentru energia electrică

De puține zile, două filiale ale societății Electrica, și anume Banat și Dobrogea, sunt privatizate. Strategia Guvernului de privatizare a acestora a fost aprobată prin HG 1377/2002. Aceasta prevedea aplicarea unei metode combinate între vânzarea unui pachet de 24,62% de acțiuni și majorarea capitalului social astfel ca investitorul să dețină 51% din capitalul social majorat. Anunțul de privatizare a apărut atât în presa din România, cât și în cea din străinătate, în ianuarie 2003. Termen de depunere a expresiilor de interes era 28 februarie 2003, dată până la care, pentru Electrica Banat - care alimentează consumatorii din județele Timiș, Arad, Caraș Severin și Hunedoara, iar numărul clienților depășește 840.000 - au fost depuse cinci expresii de interes.

Gerlinde Knap

(Continuare în pagina 8)

Zeppelinul a aterizat la Arad

Ieri după masă, circa 50 de arădeni s-au deplasat la Aeroport pentru a vedea cum arată un zeppelin. În jurul orei 16,00, aparatul a aterizat pe pista arădeană, de unde, mâine, urmează să plece spre Budapesta.

După cum am aflat de la domnul **Dan Bălășel**, directorul general al Aeroportului Arad, țara noastră n-a mai fost survolată de un zeppelin din anii '30.

„Acest aparat este un zeppelin, model NT, de fabricație germană. El a fost adus în România de către compania Automobile Bavaria, care urmărește astfel să-și facă reclamă într-un mod mai aparte. Aparatul nu stă în Arad decât până mâine. De fapt, la noi, zeppelinul a aterizat doar pentru a alimenta și pentru îndeplinirea formalităților vamale și de frontieră.", explică domnul **Dan Bălășel.**

- Într-adevăr pe balonul aeronevei se observă o inscripționare, cu litere de-o șchioapă: „BMW-SERIES 1 " și „Automobile Bavaria"!

Deși arădenii prezenți ieri la Aeroport și-ar fi dorit o plimbare cu zeppelinul (care are o capacitate de 12 locuri), deocamdată, dorința acestora nu a putut fi îndeplinită. Poate altădată...

În Germania, spre exemplu, o oră de zbor de agrement cu un zeppelin costă 350 Euro.

C. Trif

Foto: M. Szegö

Fosta administrație a făcut nenumărate concesii Parktronicului

● Actele adiționale au curs pe bandă

Cazul Parktronic a revenit, în ultimele zile, în centrul atenției arădenilor, prin intervențiile în presă ale patronului societății Belsirim Automotive, Emil Siegmeth, dar și ale primarului Gheorghe Falcă. După cum se știe, încă dinainte de campania electorală, sistemul n-a mai funcționat, odată cu eliminarea celebrei gheare galbene, nemaiexistând un mijloc prin care arădenii să fie constrânși să plătească pentru parcare. Lucrurile au trenat în speranța, probabil, că vechea conducere a Primăriei va câștiga alegerile și situația se va reglementa. Mai mult ca sigur, din nou, în defavoarea arădenilor, așa cum s-a întâmplat de multe ori de-a lungul colaborării Primărie-Parktronic.

Foto: St. Matyaș

Cosmin Mihuța

(Continuare în pagina 8)

La concursul de titularizare

Mai puțin de jumătate din candidați au luat note peste 7

La concursul de titularizare, care a avut loc săptămâna trecută în trei centre din municipiu, s-au prezentat 743 de cadre didactice în vederea obținerii unui post de titular în învățământul preuniversitar. În județul Arad s-au scos la concurs un număr de 256 de posturi titularizabile și aproape 400 netitularizabile. Lucrările au fost corectate în zece centre universitare din țară, iar rezultatele au fost afișate în cursul zilei de duminică. Procentul de promovabilitate (note peste 5) este de 73,14%, însă pentru a putea obține un post de titular, candidatul trebuie să aibă o notă peste 7, notă obținută doar de 287 din cei care s-au prezentat la concurs.

Din informațiile primite de la prof. **Mihai Matekovits**, inspector școlar general adjunct la ISJ Arad, reiese că la învățători concurența a fost cea mai acerbă: pe cinci posturi s-au „bătut" peste 150 de candidați. Alte discipline la care s-a mai înregistrat o concurență strânsă au fost educatoare, educație fizică și religie ortodoxă. O competiție mai redusă a fost la limba și literatura română și la informatică. Printre disciplinele cu cele mai mici note se numără biologia, la care din 21 de concurenți 14 au luat note sub 5, sau istoria, la care din 54 de concurenți 32 au avut note sub 5. „Au fost și note de 1, în acele cazuri în care candidații au intrat numai în sala de examen, au văzut subiectele și au abandonat", a spus prof. Mihai Matekovits.

După rezolvarea celor 21 de contestații care s-au primit și care se vor evalua în centrele universitare, vineri și sâmbătă candidații vor opta pentru posturile existente, urmând a fi repartizați în funcție de notă și de opțiunea lor.

C. L.

ALGLASS Grafica
FIRME ȘI RECLAME, PANOURI PUBLICITARE, LITERE VOLUMETRICE
COPERTINE ȘI BANNERE
NOU! JALUZELE VERTICALE ȘI ORIZONTALE
Str. Andrei Saguna nr. 26-28
Tel: 0257-270.171 0721.269.708

Meditația zilei

„Dacă vrei cu adevărat ceva, tot universul conspiră la realizarea acestui lucru".
Paulo Coehlo

Calendar

Astăzi, Soarele răsare la ora 5 și 51 de minute și apune la ora 20 și 52 de minute. Au trecut 202 de zile din acest an. Au mai rămas 164. de zile până în 2005.

Praznicul zilei: Biserica ortodoxă: Cuv. Simeon și Ioan Pustnicul; Sf. Prooroc Iezechiel; **Biserica greco-catolică**: Simeon și Ioan; Iezechiel; **Biserica romano-catolică**: Laurențiu de Brindisi; Daniel.

A venit barza!

La Arad: Crișan Soledad; Stan Andrei; Mercea Bogdan; Tomoiagă Rareș-Bogdan; Curtuiuș Andrea Florina; David Mădălin-Constantin; Muscan Anamaria; Varga Darius-Natanael; Munteanu Rebeca; Kenyeres Alexandra; Krupla Lucian.

Am pornit la drum
TAXI VERBIȚĂ
0726-33.69.69
0741-200.300
944
PREȚ - 8990/km
Siguranță rapiditate-confort
(c.a. 803/2004)

„Adevărul" vă ascultă

La telefonul dimineții 280944, între orele 9,00 și 12,00

Treceri de pietoni nemarcate

Ligia Mateiu din Arad ne-a contactat la redacție pentru a reclama că pe strada Victoriei nu au fost marcate toate trecerile de pietoni. „Mașinile nu opresc și s-ar **putea întâmpla accidente. Vedeți câte se întâmplă acum că se circulă cu viteză și șoferii sunt neatenți. Am dori ca prin intermediul ziarului nostru să fie atenționate organele abilitate să ia măsuri...**", spune reclamanta.

Taxi pe „zebră"

Lazăr Avrancovic din Arad, strada Avram Iancu nr.3 sesizează că unii taximetriști parchează pe trecerile de pietoni din municipiu sau lângă acestea. **„În aceste condiții, pietonii nu au vizibilitate la traversarea șoselei. Poliția ar trebui să-i mai controleze și pe taximetriști pentru că majoritatea își cam fac de cap..."**

„Colorați" în piețe

Nu de puține ori ni s-a reclamat la redacție faptul că piețele arădene sunt, în ultima vreme, invadate de comercianți ambulanți, de etnie rromă. Printre cei care reclamă acest lucru este și **Elena Vasiu** din Arad: **„Aceștia vând ilegal tot felul de produse. Am mai auzit că s-au făcut controale, dar, degeaba, fenomenul nu se reduce, dimpotrivă parcă ia amploare. Organele abilitate ar trebui să găsească noi modalități de a acționa în privința acestora. Ne este și frică să intrăm în piețe pentru că trebuie să aveam foarte mare grijă la buzunare...**", spune femeia.

Redactor de serviciu, N. B.

La telefonul după-amiezii, între orele 15,00-18,00

* **G. Petrache** din Arad solicită primăriei Arad să permită accesul pensionarilor pe strand fără să le perceapă o taxă. **„Eu nu merg la strand să fac baie ci să stau la o terasă. Să plătesc că intru pe un domeniu public? Este aberant! Dacă vreau să beau un suc la o terasă de pe centru ar trebui să mi se perceapă o taxă că intru pe centru?"**

* **I.S.**, din Arad este o cititoare veche a ziarului nostru și dorește să facă un apel la adresa personalului de la MC. Donalds în vederea rezolvării situației penibile creată de zecii de cerșetori care nu te lasă să mănânci pe terasă. **„Un gardian ar putea rezolva problema. Nu poți sta liniștit că din cinci în cinci minute vine câte un cerșetor să te deranjeze"**.

Redactor de serviciu, M. P.

Comenzi taxi

- ALFA PLUS 949; 349.349
- TAXI ALFA 22.88.88; 25.25.26; 0723-200.301; 0745-50.60.70
- TAXI ARAD 244.244; 274.444; 0722-755.440
- DIESEL STAR 212.222; 0722-361.011; 0745-645.645
- FAVORIT 280.000; 281.111; 0740-083.333; 0742-409.992
- EUROPA 275.555; 0723-677.555; 0744-828.163
- VALI DIESEL 280.705; 280.100
- MIRCO MILI 230.530; 230.730; 0740-152.828; 0723-062.366
- DELMAR 229.220
- TAXI VERBIȚĂ 0726.336.969; 0741.200.300; 944

Meteo

Vremea va fi frumoasă și călduroasă, caniculară după-amiaza. Cerul va fi variabil. Izolat, la munte, se pot semnala descărcări electrice și averse de ploaie. Vântul va sufla în general slab.

Temp. min.: 34 la 36°C
Temp. max.: 17 la 19°C.

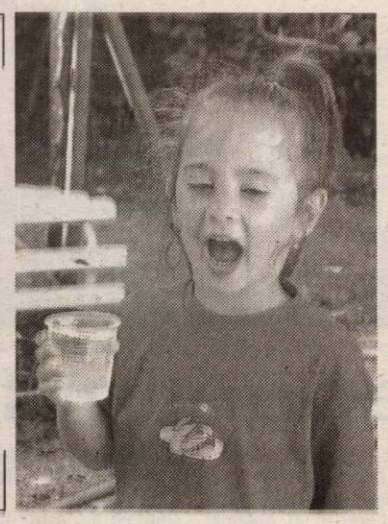

Horoscop

Miercuri, 21 iulie 2004

Berbec (21.03-20.04). Evitați discuțiile în contradictoriu cu colegii. Cineva încearcă să vă pună bețe în roate.

Taur (21.04-20.05). O mărturisire vă va da peste cap unele planuri, dar vă va fi utilă în viitor.

Gemenii (21.05-20.06). Atmosfera de la locul de muncă este plăcută, iar colaboratorii vă acordă tot sprijinul de care aveți nevoie.

Rac (21.06.-22.07). Urmați-vă planurile, dar stăpâniți-vă nerăbdarea, astfel veți evita greșeli dificil de reparat.

Leu (23.07-22.08). Aveți tendința de a fi superficiali, fapt care v-ar putea afecta activitatea. Există posibilitatea apariției unor probleme cu unul dintre părinți.

Fecioara (23.08-22.09). Încercați să vă detașați de problemele profesionale măcar seara, când ajungeți acasă.

Balanța (23.09-22.10). Ar fi bine să nu vă enervați dacă lucrurile nu decurg așa cum doriți. Cineva vă invidiază și vă poate pune bețe-n roate.

Scorpion (23.10-21.11). Efortul dvs. este lăudabil. Gândiți pozitiv, iar partenerul apreciază starea dvs. de spirit.

Săgetător (22.11-21.12). Atenție la o colaborare mai veche. Chiar dacă vi se pare interesantă, este posibil să vă înșelați.

Capricorn (22.12-19.01). În relația de cuplu căutați ceva nou și atractiv care să vă dinamizeze atmosfera.

Vărsător (20.01-20.02). Dacă vă veți păstra încrederea în propriile forțe, vă va veni mai ușor atunci când veți avea de înfruntat obstacole.

Peștii (21.02-20.03). Sunteți nevoiți să amânați rezolvarea problemelor personale din cauza celor ivite la serviciu.

Utilitare

PIEȚE, TÂRGURI

Azi este zi de piață la Pâncota, Beliu, Buteni, Șiclău, Macea, Vânători, Pecica, Sîria și zi de târg la Beliu și Buteni.

Mâine, joi este zi de târg săptămânal la Curtici, Sebiș, Cermei, Săvârșin, Șecusigiu, Zerind.

PRIMĂRIA MUNICIPIULUI

Program de relații cu publicul (camera 5) luni-vineri între orele 8-20. Tel. 284.744, tel. centrală 281.850.

FARMACII DE SERVICIU

• Farmacia **REMEDIUM** Arad, B-dul Revoluției nr. 52-54. Program luni-vineri: 7,30-20,00; sâmbătă 8,00-14,00. Telefon 233.195. Eliberează medicamente compensate și gratuite.

• Farmacia **„ALEXANDRA"**, str. Tribunul Dobra, nr. 24 (stația tramvai Boul Roșu), tel. 282.062. Program luni-vineri: 7-22; sâmbătă: 8-18; duminica: 9-15. Eliberează medicamente compensate și gratuite

• Farmacia **„OMNIAFARM"**, Calea Aurel Vlaicu, Bl. Z28, cu program zilnic de la orele 8,00-22,00. Telefon 271.724. Eliberează rețete gratuite și compensate.

• **Nou!** Seriozitate și promptitudine la **Farmacia GENȚIANA**, str. Aleea Muncii nr. 5 (zona Gara Aradul Nou). Program: luni-vineri 8,30-20,30; sâmbătă 9,00-14,00. Telefon 288.777. Onorăm rețete compensate și gratuite.

• Farmacia **ADONIS** - Calea Radnei Bl. 255/A (stația tramvai Miorița - Micălaca). Telefon 279661. Program: luni - vineri 8,00 - 20,00. Sâmbătă 8,00 - 15,30. Duminica 9,00 - 14,00. Eliberează medicamete compensate și gratuite.

• Farmacia **MELISSA** - medicamente alopate și homeopate. Onorăm și rețete gratuite și compensate. Tel. 219.588, Micălaca, str. Abrud nr. 80, bl. 219. Orar: luni-vineri 8-20, sâmbăta 9-16.

URGENȚE STOMATOLOGICE

Cabinetul de pe str. Crișan (în spate la Gionelli) are program non-stop. Telefon: 253794.

UROLOGIE

Cabinet urologie (în clădirea Policlinicii Municipale). Program zilnic, inclusiv sâmbăta, între orele 9-12, telefon 213036.

OFTALMOLOGIE

Cabinet Dr. Turlea Magdalena, medic primar oftalmolog, oferă consultații oftalmologice, prescriere și prelucrare computerizată de ochelari, lentile de contact, ochelari de soare etc. Str. Miron Costin, bl. 9 (lângă „Casa Albă"), tel. 253.523.

DISPENSAR VETERINAR

Dispensarul veterinar din Aradul Nou efectuează zilnic, orele 8-16 (sâmbăta 8-12 și duminica) examen trichineloscopic, vaccinări antirabice și sterilizări câini-pisici, însămânțări artificiale. Telefon 287.298

Dispensarul veterinar din Curtici: examen trichineloscopic, vaccinări, tratamente, consultații, la toate speciile de animale. Telefon 464.145

ÎNTRERUPERI DE CURENT

Miercuri, 21 iulie: str. I. Maniu Bl. C, sc. A, B, C, Liceul Industrial nr. 2, Ineului nr. 14 **(9-14)**; Cartier Vlaicu Bl. B2, B3, B4, B6, B7, B8 **(8,30-12)**; str. Foișor, Fragilor, Bl. C1, C2, P4 (11,30-15)

În județ: Iratoșu **(9-13)**; Curtici - parțial **(10-12)**; Macea - parțial **(10-12)**; Susag **(9-14)**

CITIREA APOMETRELOR

Miercuri, 21 iulie: Bl. B, C, P, Z, Cal. A. Vlaicu, Bl. Rodnei, Baladei, Streiului, N. Oncu, V. Moga, Grâului, Crasna, Doinei, Turturicii, Porumbiței, Dunării, Calea A. Vaicu, Hațeg, Slănic, Orăștie, Griviței cu soț, Mărului, Zorilor, Gh. Doja cu soț, Gh. Doja fără soț, Cpt. Ignat, Sibiului, Barbu Lăutaru, Gh. Barițiu, L. Szantai, Revoluției cu soț, George Coșbuc, Revoluției fără soț, I. C. Brătianu, Blajului

ADMINISTRAȚIA FINANȚELOR PUBLICE

Administrația Finanțelor Publice a municipiului Arad: Asistență contribuabili (impozitul pe venitul global) - telefon 280633, 280733, int. 198 (persoane fizice) și 125 (persoane juridice) între orele 8,00-12,00. Informații suplimentare la www.finantearad.ro

TELEFOANE DE URGENȚĂ

POMPIERI 981; 251.212

AMBULANȚĂ ARAD - 961 sau **251.313**

POLIȚIE: 955

Numărul de centrală telefonică al I. J. P. (Inspectoratul Județean de Poliție) Arad: 207.100.

S. C. DISTRIGAZ-NORD S. A. TÂRGU MUREȘ

Sucursala de Distribuție a Gazelor Naturale Arad, Dispeceratul permanent - telefon 218.928; 256.928

DERANJAMENTE CURENT ELECTRIC 235.991

INFORMAȚII CFR 231.777

S. C. SALUBRITATE S. A. ARAD

Dispecerat între orele 7,00 - 19,00, tel.: 280.873

PROTECȚIA CONSUMATORULUI

B-dul Revoluției, nr. 50. Telefon: 257049

DIRECȚIA DE SĂNĂTATE PUBLICĂ - serviciul de permanență: 254.438

GARDA FINANCIARĂ

B-dul Revoluției nr. 79, telefon: 280971

INSPECTORATUL TERITORIAL DE MUNCĂ ARAD

Str. Episcopiei nr. 11-13, tel.: 211762, 211862, 257251

AGENȚIA JUDEȚEANĂ PENTRU OCUPAREA FORȚEI DE MUNCĂ

Str. Gheorghe Lazăr nr. 20, tel: 281998, 211791

POLIȚIA DE FRONTIERĂ: tel.: 959

CORPUL GARDIENILOR PUBLICI tel: 280.557

POLARIS M HOLDING
Bd. Aurel Vlaicu 186
Tel: 0241 548.700 www.polaris.ro
Fax: 0241 548.711 office@polaris.ro
www.polaris.ro
Împreună pentru un oraș curat!

ADEVĂRUL
Cotidian independent Arad

Editor: S.C. ADEVĂRUL Arad S.R.L.
COD FISCAL R 1681938 ● COD SICOMEX 19.604 ● CERTIFICAT J 02/1886 / 31X1991 ● COD SIRUES 020956601 ● ISSN 1220 - 7489

Consiliul de administrație: președinte - MIRCEA DORGOȘAN, telefon 281802, 280625; vicepreședinte - MIRCEA CONTRAȘ, telefon 280854; membri: LIZICA MIHUȚ, telefon 280070, ȘTEFAN TABUIA, telefon 280854, MIRCEA ȚIȘCĂ, telefon 280904.

Colegiul de redacție: ȘTEFAN TABUIA (redactor-șef), telefon 280854; MARCEL CANCIU (șef secție foto), telefon 281701; ALEXANDRU CHEBELEU (șef secție sport), telefon 281701; GABRIELA GROZA (secretar general de redacție), telefon 280854; VASILE FILIP (șef secție cultură-învățământ-tineret), telefon 280003; IOAN IERCAN (șef secție politică), telefon 280943; TRISTAN MIHUȚA (șef secție probleme sociale - investigații), telefon 281855; DORU SAVA (șef secție economic), telefon 281738; NICOLAE OPREAN (șef secție actualități), telefon 280003; MIRCEA ȚIȘCĂ (șef secție publicitate și difuzarea presei), telefon 280904; MIRCEA CONTRAȘ (vicepreședinte al consiliului de administrație), telefon 280854; MIRCEA DORGOȘAN (președinte al Consiliului de administrație), telefon 281802, 280625.

Redacția și administrația: 310130 Arad, Bd. Revoluției nr. 81. Telefoane: SECRETARIAT - 281802, fax 280655, 280625; ADMINISTRAȚIE - CONTABILITATE - 281797; MICĂ PUBLICITATE - 210775; MAREA PUBLICITATE - 280904; CLUBUL PRESEI - 280989.

Tiparul executat la S.C. MEDIAGRAF S.A. ARAD, str. Feleacului F.N., telefon 250902, fax 250920

Adresa Internet http://adevarul.arad.ro

Ziarul *„ADEVĂRUL"* utilizează informații transmise de agenția de presă ROMPRES.

CUR$UL VALUTAR

VALORI ÎNREGISTRATE IERI, 20 IULIE 2004

Denumirea valutei	BNR	BCR		BRD		Banca Transilvania		Banca Românească		Banca Romexterra		Alpha Bank	
		C	V	C	V	C	V	C	V	C	V	C	V
Euro	40 928	40700	41200	40570	41170	40650	41150	40700	41200	40700	41200	40700	41100
Dolar S.U.A.	32 952	32700	33200	32560	33180	32750	33200	32671	33166	32600	33120	32600	33150
Forint	164	154	170	158	168	158	166	-	-	161	167	-	-

A.T.I.P.O. ①
Călătoriți prin noi în Europa!
NOU
PRIMA AGENȚIE SPECIALIZATĂ ÎN TIKETING AUTO
sună REZERVĂRI ȘI INFORMAȚII: caută
TEL.: 254.745, 281.028, 0788.43.68.48
Ofertă specială
TRANSPORT INTERNAȚIONAL DE PERSOANE
AUSTRIA-ITALIA-SPANIA-PORTUGALIA-GERMANIA-BELGIA-OLANDA-FRANȚA
SPANIA 110 EURO
REPREZENTANȚA LUCKY TOUR - SAIZ TOUR societate Spaniolă - Română
GERMANIA 49euro, BELGIA, OLANDA 130euro
REPREZENTANȚA DOUBLE T, ADRIANA TOURISTIK, PRIAMUS, TRANSILVANIA TRANSPORT societăți Germano - Române
ITALIA 80 EURO
REPREZENTANȚA ERIKA INVEST, SAMEX, ADRIANA TOURISTIK
NOU zilnic
(c. a. 689/2003)

Se prelungesc înscrierile la UAV

La propunerea absolvenților de liceu, Comisia Centrală de Admitere anunță prelungirea înscrierilor pentru **admiterea 2004** până **marți, 27 iulie 2004, ora 18,00.**

Rezultatele admiterii se vor afișa pe data de 28 iulie 2004, în corpul D, B-dul Revoluției nr. 77 (sediul comisiilor de înscriere), cât și pe site-ul Universității *Aurel Vlaicu* - www.uav.ro.

Comisia Centrală de Admitere

Olimpicii optează pentru Universitatea *Aurel Vlaicu*

Ca o reconfirmare a rezultatelor deosebite obținute de Universitatea ***Aurel Vlaicu*** în plan academic, în această sesiune de admitere deja s-au înscris trei candidați care au obținut rezultate excepționale la olimpiadele școlare naționale.

Să-i reținem pe cei trei olimpici ce au fost laureați la faza națională a olimpiadei școlare și care se află pe listele Ministerului Educației și Cercetării ce stipulează înscrierea fără concurs la oricare dintre specializările universităților românești.

Olimpicii care au optat pentru Universitatea noastră sunt:

Pușcaș Cristina, premiul I la disciplina Lb. Germană - ca limbă modernă, a optat **pentru Facultatea de Științe Umaniste și Sociale;**

Haidu Răzvan, locul II specializarea Economic și Administrativ, care a optat pentru **Facultatea de Științe Economice.**

Lezeu Răzvan Victor, premiul III la disciplina Electrotehnică, înscris la Facultatea de Inginerie.

În concluzie, faptul că olimpicii optează pentru Universitatea ***Aurel Vlaicu*** înseamnă că instituția noastră de învățământ superior are un real prestigiu și s-a impus definitiv în conclavul academic românesc.

Rector,
Prof. univ. dr. Lizica Mihuț

Lucrări intense la drumurile județene

Plombarea și aplicarea tratamentelor bituminoase la mai multe tronsoane de drum județean reprezintă prioritatea autorităților județene. Pentru refacerea a 1.078,327 kilometri de drum au fost alocate peste 82 de miliarde, banii provenind atât din bugetul Consiliului Județean cât și din cel al Ministerului Transporturilor.

Vicepreședintele CJA, Gavril Popescu, susține că suma alocată este infimă pentru necesarul județului la acest capitol, la ora actuală punându-se în discuție numai aplicarea tratamentului bituminos și nicidecum a refacerii complete a carosabilului. De asemenea, mai marii județului și-au propus demararea unui program de atragere a fondurilor necesare refacerii podului de la Săvârșin și a altuia de transformare a traseelor Arad - Curtici și Arad - Ineu în drumuri naționale.

Prefectul Dan Ungureanu precizează în același context că drumurile de calitate reprezintă una dintre condițiile necesare atragerii de investitori în județ și dezvoltării unor proiecte precum Drumul Vinului, dezvoltarea stațiunii Moneasa, introducerea cetății Dezna în circuitul turistic... „Toate aceste proiecte vor putea fi realizate existând interes și colaborare între factorii de decizie, referindu-mă aici la Consiliul Județean, Prefectură și Primărie. Pe această cale doresc să mulțumesc colegilor mei pentru deschiderea pe care o demonstrează față de dezvoltarea județului nostru", precizează Dan Ungureanu.

M. Popescu
F. Ghilință

Cronica măruntă

● Ieri a fost introdus în arestul Poliției **Pavel Ali,** de 39 de ani, din Galați, care are de executat cinci ani de închisoare, pentru săvârșirea infracțiunii de proxenetism.

● **Viorel Rus,** de 53 de ani, din Oravița, a fost descoperit, ieri noapte, în timp ce pescuia în Mureș cu dispozitive de pescuit interzise. Este cercetat, în stare de libertate, pentru braconaj piscicol.

● A rămas fără permis de conducere, fiindcă a urcat la volan sub influența alcoolului, **Gheorghiță Nerosu**, de 33 de ani, din Arad. Rămâne pieton timp de trei luni încheiate.

● Până la începerea noului an școlar, școala cu clasele I-IV din Felnac va fi supusă unor reparații serioase. Aici învață aproximativ 100 de elevi. Primarul comunei, **Nicolae Selegean,** dorește să investească 100 de milioane de lei, pentru îmbunătățirea și modernizarea ei. Se vor schimba corpurile de mobilier vechi din clădire cu unele noi, se vor moderniza și zugrăvi sălile de clasă, podelele de asemenea vor fi schimbate și se vor igieniza grupurile sanitare.

AutoRoma „acoperiș" pentru Fiat și Alfa Romeo

Compania AutoRoma, dealer autorizat Fiat și Alfa Romeo, și-a inaugurat la Timișoara noul complex integrat dedicat serviciilor auto. Cu sediul în Calea Lugojului, unitatea are o suprafață de 2000 de metri pătrați, din care 180 sunt dedicați showroom-lui și 270 service-ului. Compartimentul de tinichigerie-vopsitorie are o suprafață de 180 de metri pătrați, iar parcarea din fața showroom-ului 540 de metri pătrați.

Spațiul interior este destinat în proporții egale pentru cele două mărci, respectând standardele de signalistică impuse de producătorul italian.

În shwroom-ul AutoRoma pot fi admirate aproape toate modelele Fiat și Alfa Romeo. Printre acestea și noul Fiat Panda care a revoluționat segmentul A al autoturismelor prin dotări premium și standarde motoristice și de siguranță superioare. Câștigătoare a prestigiosului premiu **„Mașina anului 2004"**, în Europa, noul Panda se remarcă în primul rând printr-o modularitate specială, care îi permite să se transforme după nevoile fiecărui transport.

Ca impact pe piața românească al mărcilor Fiat și Alfa Romeo este de remarcat că doar în prima jumătate a acestui an a fost egalată cifra de vânzări pe întreg anul trecut.

G. C.

Dilema autorităților: Dorgoș sau Ususău?!

Unul dintre subiectele de pe ordinea de zi a Comisiei Operativ Consultative întrunită ieri în sala 63 a Palatului Administativ viza clarificarea denumirii comunei Ususău (Dorgoș).

Totul a început de la o decizie luată la nivel înalt înainte de Revoluția din 89 care prevedea reducerea numărului de comune la nivel național. În acest context, județul Arad a transmis șase astfel de propuneri, pe lista lor regăsindu-se și comuna Dorgoș, care urma să se transforme în comuna Ususău. Măsura a fost aprobată. Serviciul de Evidență Informatizată a Persoanei, care funcționa în anii 89 - 90 nu a modificat această măsură în baza de date iar între timp a fost abrogată și legea în baza căreia s-a efectuat modificarea denumirii comunei în cauză. Anii s-au scurs, nimeni nu s-a mai arătat interesat de aceste aspecte, primăria funcționează la Ususău, postul de Poliție este la Dorgoș, actele de stare civilă se eliberează pe comuna Ususău chiar dacă titularii sunt localnici din Dorgoș...Problemele au apărut la referendumul de anul tecut când oamenii legii s-au sesizat cu privire la neconcordanța dintre datele lor și cele ale primăriei.

Astfel o parte a localnicilor au buletine eliberate pe comuna Dorgoș, (cum este cazul primarului de Ususău) și alții figurează pe comuna Ususău.

Autoritățile județului doresc să urgenteze soluționarea acestei situații până la finele lunii august, pregătind deja un proiect de Ordonință de urgență care să clarifice denumirea comunei.

M. P.
F. G.

Incendiu la Secusigiu

În noaptea de 19 spre 20 iulie ac, o suprafață de 10 hectare de miriște, de pe raza comunei Secusigiu a luat foc. Datorită intervenției prompte a pompierilor locali, incendiul a fost stins în mai puțin de o jumătate de oră.

Dumitru Cizmaș, primarul comunei Secusigiu, spune că, de această dată, din fericire, nu s-au înregistrat pagube materiale. **„Încă n-am reușit să depistăm cauza incendiului, dar bănuim că focul ar fi putut porni de la o țigară aruncată în apropiere, de către cineva...",** declară domnul **Cizmaș.**

C.T.

Trenuri anulate

Reamintim că, din cauza vacanței de vară a elevilor, Regionala CFR Timișoara a anulat o serie de terenuri personale din județul Arad. Măsura rămâne în vigoare până la data de 31august (inclusiv) și privește rutele Arad-Curtici și retur, Arad-Pecica și retur, Gurahonț-Arad, Ineu-Cermei și retur, în speță trenurile de dimineață și de după-amiază, cu care elevii navetiști ajungeau la ore și se întorceau acasă.

Întâlnire a crescătorilor de porci

Crescătorii de porci - membri ai Asociației crescătorilor de porci din județul Arad sunt invitați **vineri, 23 iulie a.c.** la o întâlnire, care va avea loc la Clubul Presei, începând cu ora 10. „Ca temă de discuție va fi, cu siguranță, și nemulțumirea crescătorilor de porci vizavi de recenta hotărâre de Guvern prin care sunt eliminate taxele vamale la importurile de carne. Apoi, vom aduce la cunoștința membrilor noștri despre o întâlnire cu un investitor din partea de vest a țării care s-a arătat interesat de o posibilă colaborare cu crescătorii arădeni de porci, pentru valorificarea producției. Eu sper ca aceste semnale îmbucurătoare să se concretizeze. Prin această acțiune dorim de asemenea și o inventariere a efectivelor de porci. Sperăm să găsim o piață sigură unde să ne putem vinde animalele", ne spune vicepeședintele Asociației, Livius Ranta.

La întâlnire sunt așteptați cât mai mulți crescători de porci.

G. Knap

O mie USD pentru comisarii Gărzii Financiare

"Comisarii Gărzii Financiare vor beneficia de autoturisme noi și extrem de performante care vor putea concura, pe teren, cu cele ale evazioniștilor", a declarat marți, la Focșani, ministrul Ionel Blănculescu, președinte Autorității Naționale de Control(ANC).

Potrivit acestuia, când a fost transferată din cadrul Ministerului de Finanțe în cadrul ANC, Garda Financiară avea un parc învechit, de autoturisme Dacia 1310 produse înainte de 1989. "Mașinile Gărzii Financiare au fost achiziționate în 1991, iar de șase ani comisarii nu au bani de uniforme. Pe de altă parte, în urma unui sondaj de opinie realizat la comanda mea, nimeni din România nu știe ce culoare are mașina Gărzii Financiare. Până acum Garda Financiară a avut o dotare de cenușăreasă, însă acest lucru se va schimba. O dată cu aprobarea rectificării, vom achiziționa 30 de autoturisme performante și restul de dotări, inclusiv pistoale Glock de 9 mm pentru comisari. Sperăm ca în România în 2005 să avem o Gardă Financiară cu dotările similare celei din Italia, al cărui model îl copiem", a precizat Ionel Blănculescu.

Ministrul a adăugat că în ceea ce privește sistemul motivațional lucrurile s-au îmbunătățit în cadrul Gărzii Financiare unde acum câștigurile salariale sunt de 18-20 milioane lei net, însă ținta spre care se tinde este de 1.000 USD. "La rectificare, la Garda Financiară vor mai fi angajați 400 de comisari. Sunt cei care au dispărut o dată cu înființarea Direcției de Control Fiscal din cadrul Ministerului Finanțelor Publice. Din cei 400 de angajați majoritatea vor fi femei fiindcă este de știut că, până în prezent, în cadrul acestei instituții nu era permis angajarea femeilor, ceea ce este un act discriminatoriu", a mai spus Ionel Blănculescu.

La rândul său comisarul șef al Gărzii Financiare, Marian Pașulea, a adăugat faptul că atât instituția pe care o conduce, cât și Autoritatea Vamală nu vor trece în subordinea Ministerului Finanțelor Publice, așa cum s-a vehiculat în mass-media în ultimul timp. "Deși sunt membru fondator al Gărzii Financiare pot spune că satisfacțiile privind independența le am de când Garda Financiară este în cadrul ANC", a spus acesta.

Schimbarea prefecților

(Urmare din pagina 1)

Dacă va fi destituit așa cum se aude, ori obligat să își dea demisia de onoare, așa cum se obișnuiește mai nou pe la PSD, atunci nu din cauza pierderii localelor din Arad se va întâmpla acest lucru. După lovitura primită la alegerile locale unde au obținut doar 33 la sută din voturi față de cele 60 la sută despre care vorbește „vicele" PSD Ioan Rus de la Cluj, te-ai fi așteptat ca liderii partidului de guvernământ să coboare cu picioarele pe pământ înțelegând că pentru a nu pierde și alegerile generale din toamnă este necesară o urgentă strângere a rândurilor, o adunare a valorilor reale ale PSD și angrenarea acestora cu toate forțele în competiția cu adversarii politici. La Arad s-a găsit până în prezent o soluție bună prin aducerea în fruntea filialei județene a președintelui interimar Dimitrie Muscă, o personalitate cu credit în fața comunității și, ceea ce se întâmplă pentru prima dată în PSD Arad, Biroul județean de coordonare înțelege să conlucreze cu Prefectul acordându-i votul de încredere necesar pentru ducerea la îndeplinire a mandatului. O asemenea evoluție pozitivă a lucrurilor în PSD Arad ar trebui să îi bucure pe cei de la Centru. Ilie Sârbu, Hrebenciuc, David și însuși președintele Năstase ar trebui să își frece mâinile cu satisfacție pentru pacificarea relațiilor - vreme îndelungată beligerante - din filiala arădeană a partidului. Așa ar trebui să se întâmple în logica cea mai simplă a lucrurilor, dar realitatea este cu totul alta. Așezarea și calmarea tensiunilor din PSD Arad prin conlucrarea dintre partid și Prefectură nu pare să mulțumească Bucureștiul. Ilie Sârbu și amicii săi par să aibă propriile interese, cu totul altele decât ale partidului, iar îndeplinirea acestora presupune înlocuirea prefectului Ungureanu cu un personaj obedient și cooperant. Partidul și interesele sale se pot duce direct pe pustie! Domnii adunați la București de prin Banat, Moldova și Regat par să aibă alte scopuri și alte interese la Arad, dar în nici un caz binele și prosperitatea PSD. Din păcate nici președintele Năstase nu pare convins cu adevărat de necesitatea întăririi organizației arădene a partidului, din moment ce dă credit nelimitat victimei sale vânătorești, Ilie Sârbu. Dacă cei de la Centru distrug filiala Arad și dacă vor pierde și alegerile generale în județul nostru, atunci lor înșiși ar trebui să își reproșeze și nu arădenilor dacă nu vor pregeta să îl schimbe pe prefectul Ungureanu pentru a-l înlocui cu un om al casei.

Cărți de alegător pentru tineri

Ministerul Administrației și Internelor /MAI/, prin Direcția Generală de Evidență Informatizată a Persoanei, îi îndeamnă pe tinerii care au împlinit vârsta de 18 ani, de la ultimele alegeri până în prezent, să solicite serviciilor de evidență informatizată a persoanei cărțile de alegător, ținând cont de faptul că în primele șase luni ale anului 76.624 tineri au împlinit această vârstă.

Într-un comunicat dat publicității marți, MAI informează că, în trimestrul al II-lea al anului 2004, organele competente au distribuit 66.028 de cărți de alegător.

MAI precizează că, în aceeași perioadă, structurile de profil ale Direcției Generale de Evidență Informatizată a Persoanei au înregistrat un volum deosebit de cereri ale cetățenilor, eliberându-se 706.524 de acte de identitate.

Avanpremieră la „Marionete"

Teatrul de Marionete Arad prezintă joi, 22 iulie 2004, ora 18,00, avanpremiera noii serii de spectacole **„Teatrul mic pentru cei mici"**. Cu: Carmen Mărginean, Adina Doba, Ovidiu Calbău, Mircea Moș, Izabela Cotescu, Cristian Bordaș. În program: Prolog din oprele lui Hans Christian Andersen; **„Motanul încălțat"**, după frații Grimm și Charles Perrault, **„Prințul instalator"**, după Hans Christian Andersen.

Versiunea scenică: Victor Ioan Frunză. Muzica: Cári Tibor. Decoruri, păpuși, recuzită: Adriana Grand. Direcția de scenă: Victor Ioan Frunză.

Pe străzile Aradului

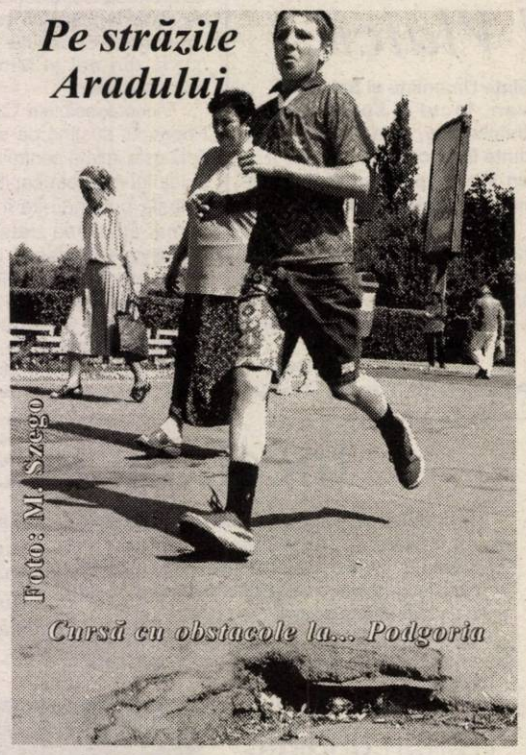

Foto: M. Szego

Cursă cu obstacole la... Podgoria

MIERCURI, 21 IULIE 2004

TVR 1

7,00 Jurnalul TVR
8,00 Ora G ... de vară!
9,20 Duelul campionilor
10,00 Năzdrăvăniile fraților Kratt - s.
10,30 Lumi ascunse - doc.
11,00 Sânge de țigan - s., rel.
12,05 Profu' - s.
13,00 Counterstrike sau jocul puterii - s.
14,00 Jurnalul TVR
14,30 Teleshopping
15,00 Convietuiri
16,00 Oameni ca noi
16,30 Orizont 2007
17,00 Sânge de țigan - s.
17,55 Avanpremieră
18,05 Sânge de țigan - s.
19,00 Jurnalul TVR. Meteo * Sport
20,00 Aventuri din epoca... rock-ului - comedie, SUA, 1992, cu Brendan Fraser
22,10 Misteriosul John Doe - s.
23,00 Jurnalul TVR
23,30 Duelul campionilor
23,35 Groaza - f. SUA, 2002, p. a III-a
1,10 Counterstrike sau jocul puterii - s.

TVR 2

7,00 Pasiuni - s., rel.
7,45 Teleshopping
8,15 Călător în Orient
8,55 Rebelii - s., rel.
9,45 Tonomatul DP2
12,10 Marea Brava - s., rel.
13,00 Magazinul stud. teritoriale
13,45 Euro - Dispecer
14,00 Desene animate
14,30 Micii savanți - s.
15,00 Parnasul
16,00 Teleshopping
17,00 Din nou la Atena - doc.
17,10 Panoramic sud-vest
17,35 Magazin estival
18,30 Știri regionale
19,00 Pasiuni - s.
19,50 Euro - Dispecer
20,00 Jurnal TVR
20,30 Insolit
21,00 Marea Brava - s.
21,50 Miracole - s.
23,40 Andromeda - s.
0,30 Din nou la Atena - rel.
1,25 Electra - thriller, SUA, 1996 (16)

PRO TV

6,00 Teo - rel.
7,00 Știrile Pro TV - Ziarul dimineții tale * Ce se întâmplă doctore?
9,00 Omul care aduce cartea
9,10 Tânăr și neliniștit - s., rel.
10,45 Black Harbour - s.
12,00 Echipa ultimei speranțe - doc.
12,30 Insule de vis - doc.
13,00 Știrile Pro TV
13,15 Lassie - s.
13,45 Un polițist la pensie - polițist, SUA, 1994, cu Bill Cosby
16,00 Tânăr și neliniștit - s. (AP)
17,00 Știrile Pro TV * Vremea
17,45 Miss World Romania 2004 (AP)
18,00 Tânăr și neliniștit - s.
19,00 Știrile Pro TV
20,15 Stafiile trecutului - thriller, SUA, 2001, cu Nastassja Kinski, Stewart Bick
22,15 Vacanța mare (12)
23,00 Știrile Pro TV
23,45 Vreau să fiu mare!
23,50 Miss World Romania 2004 (AP)
0,00 Condamnare la moarte - acțiune, SUA, 1995

TV ACASĂ

6,30 Povești adevărate - rel.
7,00 Suflete pereche - s., rel.
8,00 Jurământul - s., rel.
9,00 Femei îndrăgostite - s., rel.
11,15 Prizoniera - s., rel.
12,30 Căsătorie de probă - rel.
13,00 Căpșune cu zahăr - s., rel.
14,00 Învață engleza cu Victor
14,15 Perla, cărările iubirii - s.
15,15 Clona - s.
16,30 Suflete pereche - s.
17,25 Vremea de Acasă
17,30 Povești adevărate
17,55 Rețeta de Acasă
18,10 Să iubești din nou - s.
20,00 Prizoniera - s. (AP)
21,00 Femei îndrăgostite - s.
23,00 Jurământul - s. (12)
0,00 Căpșune cu zahăr - s.
1,15 Clona - s., rel.
2,15 Povești adevărate - rel.
2,45 De 3 x femeie - rel.

HBO

8,00 Înapoi în Florida - dramă, 2002 (AP)
10,20 Toți o iubesc pe Alice - dramă, Suedia, 2002
12,20 Metropolis - animație, Japonia, 2001
14,10 Eu sunt Sam - dramă, 2001 (AP)
16,20 Agentul Cody Banks - aventuri, 2003 (AP)
18,05 Peter Bell - dramă, Olanda, 2002
20,00 Naufragiați - comedie, M. Britanie, 2002 (AP)
21,30 Aprinderea - acțiune, SUA-Canada, 2001 (12)
23,10 Mr. Jones - dragoste, 1993 (12)
1,00 Jason X - SF, 2002 (16)

PRIMA TV

7,30 Ministar - rel.
8,00 Focus
11,00 Roseanne - s.
11,45 Academia mămicilor - rel.
12,30 Focus
12,40 Monica - rel.
14,00 Sunset Beach - s., rel.
15,30 Pitici și tătici - s., rel.
16,00 Roseanne - s., rel.
16,30 Dragoste și putere - s. (AP)
17,00 Al șaselea simț - rel.
18,00 Focus
19,00 Pitici și tătici - s., rel.
19,30 Monica (AP)
20,30 Războiul siliconului - comedie, SUA, 1997 (AP)
22,30 Dincolo de limite
23,00 Focus plus
23,30 Banc Show de vară
0,30 Focus - rel.
1,25 Clip art

ANTENA 1-TV ARAD

7,00 Observator
8,00 Știri Arad - rel.
8,25 Info-smart - rel.
8,40 Divertisment
9,00 Samurai X - d.a.
10,00 Yago - s.
12,00 Incredibil, dar adevărat
13,00 Observator
13,15 Îngerii lui Charlie - s.
14,30 Agenția de detectivi - s.
15,30 Comedia animalelor
16,00 Publicit, Promo
16,05 Divertisment
16,15 Emisiune în limba germană
16,30 Știri TVA
16,55 Publicitate
17,00 Brigada mobilă
17,45 Vivere - A trăi cu pasiune - s.
18,55 Meteo
19,00 Observator * Meteo * Sport
19,56 Publicitate
20,00 Ce-am avut și ce-am pierdut
21,00 Fotbal: Dinamo-Sportul
22,00 Ce-am avut și ce-am pierdut
23,15 Observator
23,45 Stagiarii - s.
0,15 Dilemele vârstei - s.

RCS

9,00 Știri RCS 2 - rel.
9,45 Tradiții și folclor - cultural
10,30 Atitudini - rel.
12,00 Știrile RCS 1 - rel.
12,45 Playabout - s.
13,00 Mistere, farmece, miracole - doc.
13,30 Universitatea „Aurel Vlaicu" - rel.
14,45 Hit Squad - s.
15,00 Știrile RCS 2 - rel.
15,45 Lumea adâncurilor - doc.
16,00 Emisiune în lb. sârbă/germană
16,30 Atitudini - informativ
18,00 Știrile RCS 1
18,45 Părinți și copii - informativ
19,00 Curro Jimenez - doc.
19,45 Playabout - s.
20,00 O oră cu D. Dascălu - informativ
21,00 Muzică populară
22,00 Știrile RCS 2
22,45 O oră cu D. Dascălu - rel.
23,45 Videoclipuri
0,00 Știrile RCS 1 - rel.
0,45 Închiderea programului

Redacția Adevărul nu își asumă răspunderea pentru modificările ulterioare intervenite în programele TV

B1 TV

7,00 Viața dimineața; **10,00 Sofia** - s., rel.; **11,00 Încotro merge Soledad?** - s., rel.; 12,00 Știri; 12,30 Teleshopping; 13,00 Fan X; 14,00 Teleshopping; 14,30 Living - rel.; 15,30 Viața în direct; **17,00 Sofia** - s.; 17,50 Jet Set - Info economic; 18,00 Știrile naționale; **19,00 Încotro merge Soledad?** - s.; 19,50 Jet Set; 20,00 Living; 20,30 Viața în direct (AP); 22,00 Știri; 22,30 Nașul clasic - rel.; 0,15 Știrile naționale - rel.; 1,15 Chat TV

TV SPORT

7,00 Matinal; 10,00 Fotbal: Retrospectiva campionatului francez; 11,00 Handbal; 13,00 Cronica microbiștilor - rel.; 14,30 Volei; 16,00 Tenis: Romanian Circuit; 17,00 Tenis: Wimbledon 2004 - retrospectivă; 18,30 Telesport; 19,00 Darts; 20,00 Nascar - rel.; 0,30 Telesport

NATIONAL TV

8,00 Primul val de știri
9,00 Național e pe val
12,00 Teleshopping
12,15 Țara lu' Papură Vouă
13,00 Știri
13,15 Complicitate - f. rel.
15,15 Elisa - s.
16,15 Doru de vară Best of - rel.
17,00 Fresh Club
17,30 Horoscop
17,45 Naționala de bere
18,45 Știri, Sport, Meteo
20,00 Doru de seară. Cu D.O. Dumitru
21,00 Miezul problemei
22,05 Pistolarul - western, SUA, 1998 (AP)
23,45 Scandic bar
0,00 Știri

REALITATEA

7,00 Jurnal TV; 7,45 Revista presei; 8,00 Jurnal TV; 10,15 Audiența în direct; 11,15 100%; 12,00 Jurnal TV; 13,15 Club VIP.; 14,00 Jurnal TV; 14,50 Nașterea unei națiuni; 15,15 Realitatea medicală; 16,00 Jurnal TV; 17,15 Audiența în direct; 18,00 Jurnal TV; 18,50 Nașterea unei națiuni; 19,50 Proiect: România; 20,00 Jurnal TV; 20,15 100%; 21,00 Jurnal TV; 21,50 Proiect: România; 22,15 Știrea de la ora 22; 23,00 Jurnal TV

PRO CINEMA

6,00 Mediafax Info; **15,00 Capcana timpului** - s., rel.; 15,55 ProMotor; **16,00 Noile aventuri ale lui Robin Hood** - s., rel.; 16,55 ProMotor; **17,00 Nikki** - s., rel.; **18,00 Capcana timpului** - s.; **19,00 Noile aventuri ale lui Robin Hood** - s.; **20,00 Nikki** - s.; 20,55 ProMotor; 21,00 Viața la Casa Albă - doc.; **22,00 Schimbul trei** - s.; **23,00 La limita imposibilului** - s.; 0,00 Viața la Casa Albă - rel.; **1,00 Schimbul trei** - s., rel.; **2,00 La limita imposibilului** - s., rel.

De ieri,

I.P.J. Arad și Comisariatul pentru Societatea Civilă colaborează oficial

Ieri, la orele prânzului, în eleganta sală Mezanin a Hotelului Continental a avut loc festivitatea de semnare a unui **acord de colaborare între Inspectoratul de Poliție Județean Arad și Comisariatul pentru Societatea Civilă din România.**

Comisariatul pentru Societatea Civilă (CSC) și-a început activitatea, în mod oficial, la data de 1 octombrie 2003, fiind condus de un președinte, în persoana av. **Vasile Vlaicu**, respectiv de un consiliu de conducere, al cărui coordonator este comisarul general **Grigore Ioan Prodan.**

La întâlnirea de ieri au fost prezente nume sonore din cadrul vieții politice și administrative din oraș, respectiv: **Dan Ungureanu**, prefectul județului, **Gheorghe Falcă,** primarul municipiului, viceprimarii **Levente Bognar** și **Tiberiu Dekany**, vicepreședinții Consiliului Județean Arad **Gavril Popescu** și **Gavril Buza,** prof. univ. dr. **Aurel Ardelean**, rectorul Universității de Vest „Vasile Goldiș" Arad, **Teodor Rațiu**, președintele Organizației pentru Apărarea Drepturilor Omului, o seamă de directori ai unor instituții descentralizate ale statului din municipiu, șefi de servicii și compartimente din cadrul I.P.J. Arad, ziariști, alți invitați.

Șeful Consiliului de Conducere al CSC pe țară, comisarul general **Ioan Prodan**, a deschis festivitatea de ieri cu un discurs în care a adus la cunoștința celor prezenți preocuparea principală a CSC: **„Scopul statutar al Comisariatului este acela de a unifica instituțiile societății civile, creându-se, astfel, o autoritate civilă capabilă să întreprindă acțiuni de interes național și internațional, în vederea îmbunătățirii imaginii României, eliminării corupției și a abuzurilor de orice natură și integrarea**

Comisarul general Ioan Prodan a înscris (oficial) Aradul între cele zece județe cu care CSC are relații de colaborare

țării în structurile euroatlantice. CSC își propune să devină un mediator cu mandat de reprezentare a celor mai importante ONG-uri din România, între societatea civilă, pe de o parte și instituțiile statului și ale forurilor de decizie internaționale, pe de altă parte."

Cu alte cuvinte, CSC se dorește a fi un mediator între cetățeanul de rând și instituțiile statului cu care acesta are de-a face. Comisarul general Ioan Prodan a exemplificat, ca atare, câteva dintre cazurile mediate și rezolvate de instituția pe care o conduce. **„A nu se înțelege însă că CSC este mămica plângăcioșilor și a reclamagiilor. Nu. Noi ne ocupăm doar de cazurile ce se dovedesc cu adevărat importante și în care nedreptățile suferite sunt evidente."** În fine, Ioan Prodan a mai precizat că de-a lungul celor câteva luni de când funcționează, CSC a ajutat inclusiv ziariști, nedreptățiți într-un fel sau altul.

După semnarea protocolului de colaborare între I.P.J. Arad și CSC, instituții reprezentate de comisarul-șef **Nicolae Gudiu,** respectiv de comisarul general al societții civile **Ioan Prodan**, șeful I.P.J. Arad a primit, din partea șefului CSC, o diplomă de excelență, însoțită de o insignă de comisar general pentru societatea civilă. Spiritual, comisarul șef Nicolae Gudiu a comentat: **„Și iată, în acest fel am devenit general, altfel un lucru atât de greu de realizat!"**

De asemenea, Inspectoratului de Poliție Județean Arad i-a fost conferită o diplomă de merit din partea CSC, pentru **„donațiile anuale în bani, pe care polițiștii arădeni le fac în direcția construirii noii catedrale, pentru mijlocirea unor donații din străinătate către Spitalul Județean Arad și pentru modul cum instituția înțelege să colaboreze, în general, cu societatea civilă."**

Sediul CSC Arad a fost pus la dispoziția instituției de Universitatea de Vest „Vasile Goldiș", care colaborează cu aceasta încă de la înființare.

Nu în ultimul rând, precizăm că CSC are un acord cadru de colaborare atât cu Consiliul Europei, cât și cu Înalta Curte de Apărare a Drepturilor Omului, de la Strasbourg.

La sfârșitul festivității de ieri, amfitrioni și invitați au ciocnit câte o cupă de șampanie.

Eugenia Pantea

Foto: Ștefan Matyaș

Supărat e, Doamne, supărat

Accente

Gigi Becali a fost reales președinte al Partidului Noua Generație. Poate crede cineva că pentru Becali a fost motiv de mulțumire. N-a fost! Gigi Becali nu e omul care să se mulțumească doar cu faptul că a fost reales. Trecând deja circa un an de când și-a cumpărat partidul (PNG), Gigi Becali umblă la calitate. Nu-l interesează atât faptul că a fost reales, cât felul în care a fost reales. Or, la Congres s-au infiltrat și doi „măgari" care nu l-au votat. În felul acesta, patronul Stelei a ratat prilejul de a se mândri cu unanimitatea. Asta l-a deranjat enorm și l-a făcut să se răstească, pe bune, la participanții la Congres. Adică vine dumnealui, Gigi Becali, latifundiarul din Pipera, își face milă de un partid anonim, îl cumpără, ca niște derbedei să voteze împotriva sa! Și, firește, împotriva banilor săi. Până acolo s-a ajuns în politica românească - ca, pe banii lui, domnului Becali să-i refuze unanimitatea doi neisprăviți!

Revenind la întâmplare și privind-o cu seriozitate, constatăm că banii l-au ridicat pe Gigi Becali nu doar în topul celor mai bogați oameni de afaceri din România, nu doar în fruntea unui partid, ci și deasupra realității. Atât de sus stă și privește Gigi Becali peste țara asta, încât nu mai zărește realitatea concretă, nu mai percepe oamenii, voința și personalitatea lor. Gigi Becali se vede doar pe sine, om cu bani, cu club de fotbal și cu partid pe noptieră. Oamenii sunt undeva jos, jos de tot și, în mintea lui Gigi Bcali, ei n-ar avea alt rost pe lume decât să-i sărute mâna și să i se închine cu toată umilința de care sunt în stare.

Sigur, Gigi Becali nu înțelege că a devenit un personaj caraghios. Nici că pot exista oameni pe care să nu-i impresioneze cu averea sa de care face atâta tapaj. El bate, pălmuiește un realizator TV pentru că a făcut glume pe seama lui. El îl agresează pe Cristian Tudor Popescu, unul dintre cei mai mari ziariști ai țării. Se ceartă cu toată lumea. Îi place primul-plan chiar dacă e să fie în prim-plan prin felul său caraghios de a ieși în lume. Invocă banii săi și ține pe toate canalele TV un scandal vreme de câteva săptămâni cu Liga Profesionistă de Fotbal și cu Mitică Dragomir. Se supără groaznic că pe banii săi doi nesimțiți nu-l votează la Congresul PNG, pentru realegere. Doi din vreo 500 de participanți, veți zice, nu înseamnă nimic, nu e motiv de supărare. Ei bine, pentru Gigi Becali este. Consideră că este o batjocură față de banii săi, față de el însuși.

Accente

Este Gigi Becali un unicat în politica românească? Este și nu este. Nu este fiindcă, la altă scară, sunt destui mofturoși, destui anonimi cu păreri extraordinare despre ei înșiși, care se supără că nu sunt băgați în seamă. Chiar zilele acestea, dacă urmăriți politica locală, veți constata că oameni fără carieră politică, inși care nu s-au afirmat decât printr-un narcisism caraghios, au pretenția de a fi puși în față pe listele electorale, pentru a ajunge parlamentari. Între Gigi Becali și asemenea inși mofturoși nu există mare diferență. Și dacă e să fim corecți, măcar Gigi Becali face fițe pe banii săi, pe când ăștia nici măcar acest „argument" nu-l au.

Tristan Mihuța

Studenții de la UVVG se afirmă!

Recent, **Ministerul Educației și Cercetării**, împreună cu **Agenția Națională pentru Sprijinirea Inițiativelor Tinerilor**, a organizat, la Brașov, o școală de proiecte pe teme de marketing asociativ și management al proiectelor, precum și pe tema programului Youth al Comisiei Europene.

Cursurile au fost susținute de specialiști ai programelor Youth, Socrates și Leonardo da Vinci, studenții prezenți fiind selectați cu maximă rigurozitate. Singurul selectat din partea de vest a țării a fosr **Octavian Potolia,** student în cadrul **Universității de Vest „Vasile Goldiș" Arad**. Studentului i-a fost înmânată o diplomă, de însuși ministrul **Alexandru Athanasiu.**

Un aspect esențial al acestui curs de training l-a constituit încheierea unor contracte de parteneriat cu diverse instituții și organizații implicate în valorificarea potențialului tinerilor. În urma discuțiilor, reprezentantul studenților de la **UVVG** a reușit inițierea unui nou proiect pe care **OSVG (Organizația Studenților din cadrul UVVG)** îl va derula în colaborare cu **ANSIT,** la castelul de la Macea.

S.M.

Fundația Universitară „Vasile Goldiș" Arad

face înscrieri la

Liceul Particular nr. 1 și Școala Postliceală

la următoarele specializări: Liceu - zi, seral și frecvență redusă: matematică-informatică, filologie-lb. engleză, economic; **Școala Postliceală:** asistent de farmacie, agent vamal, asistent social, secretariat, asistent de gestiune financiar contabil, agent de turism - ghid.

Informații: str. Feleacului nr. 1, tel. 256.394; 280.373.

(3708026)

Afacerile Polaris, Parktronic și Centurymark - în atenția autorităților

Contractele încheiate de Primărie cu Parktronic, Centurymark și Polaris precum și actele adiționale ale acestora au ajuns pe masa de lucru a prefectului. Ieri, primarul Gheorghe Falcă a prezentat documentele amintite conducerii Consiliului Județean și Prefecturii spre verificare. **„Trebuie să verificăm pentru a vedea dacă documentele repective sunt sau nu întocmite coform prevederilor legislației în vigoare"**, precizează primarul Gheorghe Falcă.

În pofida atâtor discuții purtate în jurul lor, până acum nici unul dintre aceste contracte nu a fost arătat autorităților județului.

M. Popescu

În opinia Organizației pentru Tehnica Măsurării

Metrologii nu pot amenda constructorii

Recent, inspectorii Serviciului Județean de Metrologie Legală (SJML) Arad au desfășurat un control tematic privind „Asigurarea exactității și uniformității măsurilor și legalitatea mijloacelor de măsurare utilizate în domeniul fabricării betoanelor și mixturilor asfaltice", fiind verificate mai multe unități de preparare a betoanelor, poligoane de prefabricate etc, urmărindu-se respectarea legalității în acest domeniu. Astfel, metrologii au aplicat două sancțiuni pentru utilizarea unor mijloace de măsurare neverificate metrologic. Este vorba despre SC ICIM, sancționată cu avertisment, respectiv Ready Mix, amendată cu 100 de milioane de lei.

Cu acest lucru nu este însă de acord nici Organizația pentru Tehnica Măsurării (OTM) Arad, care contestă, alături de Ready Mix SRL (partener OTM), temeiul legal în baza căruia SJML a aplicat sancțiunea. „În conformitate cu articolul 15 din Ordonanța Guvernului numărul 20 din 1992, cu privire la activitatea de metrologie (cu modificările și completările ulterioare), domeniile de interes public trebuie specificate în Lista oficială a mijloacelor de măsurare supuse controlului metrologic legal, act normativ care se aprobă prin Ordin al BRML. Astfel, domeniile de interes public sunt specificate la articolul 4 din Lista Oficială a mijloacelor de măsurare supuse controlului metrologic legal, aprobată prin Ordinul numărul 27 din 16.02.2004 al directorului general al BRML. După cum ușor se poate observa, domeniul construcțiilor nu se regăsește sub nici o formă între domeniile de interes public. Mijloacele de măsurare utilizate de partenerul nostru (nr. Ready Mix) nu pot fi încadrate la nici o categorie. De fapt, betonul se vinde la volum (metru cub) și, eventual, se vinde altor agenți economici constructori, pe bază de contract, neavând nevoie de intervenția BRML ", explică George Ioncu, președintele OTM.

De partea cealaltă, Ioan Stanciu, director adjunct la Direcția Regională de Metrologie Legală Timișoara, declară că toate acțiunile de control efectuate de către metrologii arădeni au fost și sunt într-o deplină legalitate. „În perioada 21.06-05.07.2004, noi am desfășurat un control tematic, dispus de către BRML. Ar trebui să fie clar pentru toată lumea că mijloacele de măsurare utilizate de către societățile de construcții trebuie să fie supuse controlului statului, deci, ceea ce am întreprins noi este în concordanță cu legea" spune Ioan Stanciu.

C. Trif

Gheorghe Seculici se implică în dezvoltarea Terminalului Cargo

De la preluarea conducerii Consiliului Județean, președintele Gheorghe Seculici a insistat și în direcția dezvoltării activității Terminalului Cargo, unul dintre cele mai importante obiective din județul nostru. Astfel, în ultima perioadă, traficul aerian de mărfuri în zona Terminalului Cargo s-a intensificat, reușindu-se semnarea a 12 contracte cu firme operatoare de expediții și cu cele de comisariat vamal. **„Amplasamentul permite accesul facil al agenților economici din zonele apropiate (la această categorie de transport marfă) în special din județele Arad, Bihor, Alba, Hunedoara, dar și Bekes, Czongrad. Deja 12 firme au venit la Terminalul din Arad, iar din banii care se obțin, se reușește acoperirea cheltuielilor de întreținere și funcționare a Terminalului. În momentul de față, ne aflăm în discuții avansate cu alte patru firme care urmează să opereze la Arad, iar în curând vom ajunge să avem un profit substanțial”**, a declarat Gheorghe Seculici.

Se estimează că traficul aerian de mărfuri va ajunge la cel puțin 400 de milioane de euro pe an. Cargo dispune de platforme de operare și staționare pentru aeronave de dimensiuni mari, tip Cargo, de hale de depozitare și staționare (unde se realizează și controlul vamal) și platforme pentru camioane și TIR-uri la preluarea mărfii. Hala de depozitare are o capacitate de 700 de tone și de

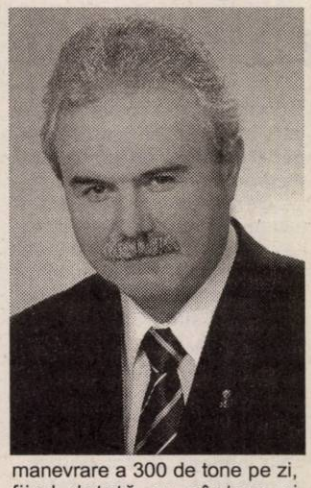

manevrare a 300 de tone pe zi, fiind dotată cu cântare și camere frigorifice.

Anca Șumălan

PD a propus candidații pentru Parlament...

Partidul Democrat și-a definitivat listele cu privire la candidații pentru Senatul României și a Camerei Deputaților. Noii propuși au fost ieri prezenți și prezentați la conferința de presă a democraților. Astfel, pe listele de la Camera Deputaților se află Nicolae Iotcu (consilier județean), Costel Igaș (consilier județean) și Mihaela Vasil (consilier municipal). În ceea ce privește Senatul, PD Arad îl propune pe Ioan Flueraș (consilier județean). Întrebat dacă nu se va întâmpla ca și în cazul PNL, ca Bucureștiul să-și impună un candidat, Gheorghe Seculici a răspuns: **„Am avut discuții cu cei de la centru și pot să vă spun că nu se pune problema ca ei să ne impună un candidat”**. **„Toți cei propuși de noi s-au implicat în campania electorală și au fost selectați în funcție de performanță”**, a mai explicat Seculici. Deoarece pozițiile unu de la Camera Deputaților și unu de la Senat au fost „oferite” liberalilor, prin protocolul semnat după data de șase iunie, democrații vor ocupa locul doi și trei la Camera Deputaților și locul trei la Senat.

Gheorghe Seculici, președintele PD Arad a prezentat și rezultatele obținute de PD în județul Arad la alegerilor locale din iunie 2004. Astfel, organizația a obținut în municipiu președinția Consiliului Județean prin Gheorghe Seculici, Primăria municipiului prin Gheorghe Falcă, opt reprezentanți în Consiliul Județean și cinci consilieri municipali. În județ, democrații au obținut primăriile din trei orașe (Pecica, Nădlac și Sântana) și din 16 comune. De asemenea, aceștia au mai susținut trei candidați independenți pentru primărie (care sunt momentan în funcție). Pe lista realizărilor se numără și cei 19 viceprimari democrați. **„Cu aceste rezultate prezentate, filiala arădeană a Partidului Democrat s-a situat pe primul loc din țară, Aradul fiind singura localitate în care PD a obținut atât conducerea Primăriei, cât și a Consiliului Județean”**, a declarat Gheorghe Seculici.

Anca Șumălan

PUNR Arad nu dorește fuziunea cu PNG

La ședința Biroului Permanent Județean a PUNR Arad care s-a întrunit vineri, membrii și-au expus punctul de vedere cu privire la fuziunea cu PNG. **„Noi nu dorim fuziunea cu PNG deoarece Gigi Becali nu este un om politic. Am mai avut o astfel de experiență când am fuzionat cu PRM și PUNR a ieșit de pe scena politică. Ne-a trebuit un an de zile să umblăm prin tribunale să înscriem din nou partidul”**, a explicat Teodor Mihuț, vicepreședinte PUNR, Arad. **„Am optat, în schimb, pentru alianța cu PSD”**, a mai ținut să precizeze vicepreședintele. La întâlnirea de vineri a participat și Elena Dudu Marin, președinta organizației de femei PUNR Arad.

Anca Șumălan

Conducerea Organizației Municipale a PNG Arad a fost destituită

Helmut Duckadam, președinte al PNG Arad și vicepreședinte la nivel național, a declarat, în cadrul conferinței de presă de ieri, că întreaga conducere a Organizației Municipale a PNG Arad a fost demisă. **„Principalul motiv pentru care a fost destituită conducerea municipală se datorează absenței acesteia de la congresul partidului”**, a spus Duckadam. Conform celor declarate de liderul PNG Arad, toate conducerile filialelor din județ care nu au avut rezultate bune la alegerile locale vor fi destituite și se vor organiza alegeri.

În partea a doua a conferinței de presă, Helmut Duckadam s-a referit la evenimentele petrecute la primul Congres al PNG, care s-a desfășurat la sfârșitul săptămânii trecute. În calitate de invitați au participat la lucrări o delegație de senatori din Italia, Dan Nica din partea PSD și o delegație a PUNR condusă de președintele Mircea Ghelaru și vicepreședintele Nicu Cojocaru. Din partea PNG Arad au participat la lucrări o delegație formată din 16 membri, dintre care îi amintim pe vicepreședintele Doru Bozga, Lavinia Crucean, reprezentanta tinerilor penegiști și Petru Botiș. Punctele importante ale congresului au fost votarea noului statut, programul politic și manifestul PNG. De asemenea, Gigi Becali a fost ales președintele PNG cu unanimitate de voturi.

Daniel Albu

Tinerii pesediști se școlesc la Năvodari

Timp de o săptămână de zile, 40 de tineri social-democrați arădeni se vor afla la Năvodari, unde vor participa la tabăra Internațională Iussiy-Ecosy. La lucrări participă 1600 de tineri de orientare social-democrată din Europa și aproximativ 2000 din România. Dorel Căprar, președintele TSD Arad, ne-a declarat că întrunirea are ca scop cunoașterea reciprocă a viitorilor lideri social-democrați. De asemenea, tinerii vor fi instruiți asupra programelor și strategiei campaniei electorale.

Din partea curentului social-democrat sunt așteptați să participe la lucrări reprezentanți ai partidelor politice din Europa, care sunt afiliate Internaționalei Socialiste, iar din partea partidului de guvernământ din România va fi prezentă toată conducerea, în frunte cu primul ministru Adrian Năstase, președintele PSD.

Daniel Albu

În comuna Archiș

Prima dată ... drumurile

Nicolae Valea este primarul comunei Archiș din partea PSD, viceprimar fiind **Nicolae Pantea** reprezentant al PD (care a răspuns la întrebările noastre, deoarece primarul era plecat la Bârzești cu treabă). Consiliul local este format din 11 consilieri: 4 - PSD, 3 - PD, 2 - PRM, 1 - PNL, 1 - URR.

Colaborarea este evidentă

Nicolae Valea este la al patrulea mandat de primar, iar viceprimarul la al treilea. Discuțiile care au adus vrajbă în alte localități nu pot fi întâlnite și în această zonă, dovadă fiind și echipa care administrează împreună comuna de opt ani de zile: **„La noi nu au fost discuții. Ne înțelegem foarte bine, cu toate că reprezentăm două formațiuni politice diferite. La noi se aleg oamenii, și nu partidele”**, a precizat viceprimarul. **„Continuitatea lui Valea se datorează spiritului lui. Este o persoană activă, care a făcut ceva pentru comună”**, ne-a mai informat Pantea.

Realizările „vorbesc”

Până în acest moment, locuitorii satelor Bârzești și Groșeni (sate aparținătoare comunei Archiș) se pot bucura de apa curentă introdusă încă din anul 2000. Lucrarea a costat pentru fiecare localitate în parte 75.000 de Euro, 90% plătindu-se prin fonduri extrabugetare de dezvoltare - Fondul Român de Dezvoltare Socială din București, restul de 10% fiind din contribuția oamenilor. De asemenea, s-au pietruit și 2,5 kilometri de drum pe traseul Nermiș - Cărand, finanțarea fiind susținută tot de Fondul Român de Dezvoltare Socială (FRDS). **„Înainte de 2000 în această porțiune nu era drum, era doar o mlaștină. Se putea circula numai vara în perioada secetoasă, dar și atunci numai prin pădure. Un alt motiv care a dus la realizarea acestui proiect a fost și acela că mulți oameni de la noi aveau pământ la Cărand, drumul fiind astfel o utilitate comună”**, a mai explicat viceprimarul. Pentru a accesa fonduri de la FRDS, trebuie să îndeplinești cel puțin patru condiții din cele zece existente. Acestea se referă la: 30% din populație trebuie să aibă vârsta peste 65 de ani, să fie minim 50 de kilometri de la cel mai apropiat oraș cu o populație de aproximativ 50.000 de locuitori, mijlocul de transport să facă cel puțin o oră până la școală și lipsa telefonului din localitate (în acele momente, localitățile Groșeni și Bârzești nu aveau telefon). **„Ideea de bază a acestor proiecte este ajutorul acordat comunităților rurale, și, automat, oamenilor care locuiesc acolo”**, a explicat Pantea.

Proiecte de viitor

În viitorul apropiat, locuitorii din Bârzești și Groșeni și nu numai, vor putea utiliza noul drum, modernizarea începând din această săptămână. **„S-a licitat drumul de la Bârzești la Groșeni, de doi kilometri. Această lucrare a fost posibilă prin accesarea fondurilor externe de dezvoltare FRDS”**, ne-a informat viceprimarul. Pentru ca drumul să aibă lățimea de șapte metri, cât este în plan, a mai trebuit retrase niște garduri și tăiați niște mărăcini. **„Faptul că am mărit puțin drumul și am retras niște garduri ale oamenilor nu a fost o problemă. Această lucrare de modernizare a drumului nu afectează terenurile oamenilor”**, mai spune Pantea.

Primăria Archiș a mai depus la FRDS un proiect de modernizare a drumului pe traseul Hășmaș - Groșeni, proiect ce a fost acceptat, dar nu se poate trece la execuția lucrării, deoarece în regulamentul Fondului de Dezvoltare se precizează că nu se pot derula două proiecte pentru aceeași localitate, în același timp. Tot ca proiect de viitor este și modernizarea drumului Groșeni - Archiș - Nermiș - Bârzești, pe o distață de 10,5 kilometri.

Regularizarea văii

O altă problemă care trebuie rezolvată în comună este regularizarea văii care se află în intravilanul localităților Archiș și Groșeni. Această lucrare constă în amplasarea de ziduri de sprijin și a pragurilor de fund. Proiectul este susținut financiar de Apele Române Criș Oradea, și este în valoare de 135.000 de euro, primăria din Archiș fiind doar beneficiarul acestei lucrări.

Agroturism

Pentru că zona favorizează dezvoltarea agroturismului, primăria localității s-a gândit să valorifice zona, sumă care va contribui la Bugetul comunei. **„În acest sens, am extins în sus intravilanul Groșeni, unde dorim să concesionăm terenuri. Până în acest moment am făcut peste două sute de parcele, care urmează a fi scoase la licitație pentru concesionare”**, a explicat viceprimarul. Pe aceste parcele se vor construi cabane de vacanță, care se află la o distanță de aproximativ doi kilometri în amonte de Groșeni, locație cunoscută și sub denumirea de Valea Groșenilor. Până în acest moment, pe acest traseu drumul este asigurat, de asemenea, și curentul electric, iar apa va fi stocată în niște bazine, care mai apoi va fi redirecționată.

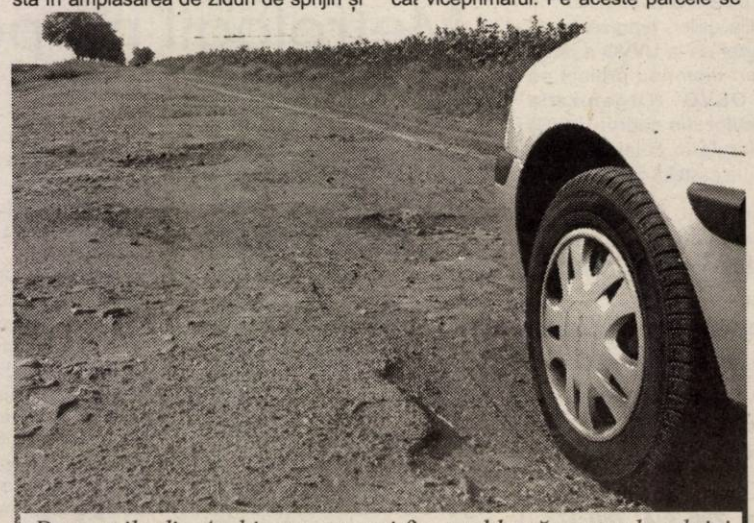

Drumurile din Archiș nu vor mai fi o problemă pentru localnici

Școlile au și ele nevoie de reparații

O altă prioritate a administrației Archiș sunt și reparațiile care trebuie să fie demarate în școlile din localitate. **„În curând vom demara lucrări pentru grupurile sociale din școli. De asemenea, vom începe și cu igienizarea școlilor care se va face cu oamenii care sunt în evidența primăriei la Legea 76 adică minimum garantat. Cei de la Legea 416, care primesc ajutor social, vor fi solicitați pentru curățenia pe vale, pășune, adică vor lucra în folosul comunității”**, ne mai informează viceprimarul Pantea.

Proiectele care au fost derulate și mai ales cele care sunt în derulare nu vor face altceva decât să dezvolte comuna. Cum drumurile sunt prima cale de comunicare, se pare că în localitate, acestea nu vor mai deveni o problemă, iar turiștii le vor folosi frecvent pentru a ajunge în zona de agroturism. Din câte am înțeles, la Archiș prioritatea o reprezintă drumurile. Este ceea ce, de fapt, ne cere și Uniunea Europeană. Ca să poată fi cunoscută, România are nevoie și de drumuri practicabile.

Anca Șumălan
Ioan Iercan

Noutăți de la Felnac

● S-a redus personalul primăriei

În ultima ședință de consiliu, mai marii comunei au redus cinci posturi din aparatul propriu al primăriei. Astfel posturile de bibliotecar și director de cămin sunt de acum deținute de o singură persoană, a fost desființat serviciul de pază și s-a redus de asemenea posturile unui referent în protecția minorului, cel al unui inginer topograf și al unui operator la impozite și taxe.

● Apa „cade" de acum pe umerii autorităților locale

Uzina de apă din localitate a fost preluată de curând de Primărie după ce timp de câțiva ani ea a fost în administrarea unei societăți private. „Dorim ca în funcție de banii de care dispunem să reabilităm uzina de apă, la ora actuală ea necorespunzând normativelor impuse. Ar trebui înlocuite cele două pompe submersibile...Din păcate sunt foarte scumpe, doar una costând peste 160 de milioane de lei. Încercăm să accesăm niște fonduri pentru a ne îndeplini acest obiectiv pentru că din buget...", afirmă primarul Nicolae Selegean.

● Primarul, la dispoziția cetățenilor

Chiar dacă nu are un program de audiențe, primarul Selegean susține că este la dispoziția cetățenilor la orice oră din zi. **„ Nu pot să îmi stabilesc un program de audiențe, dar ușa mea este deschisă pentru toți locuitorii comunei. Mulți dintre ei vin**

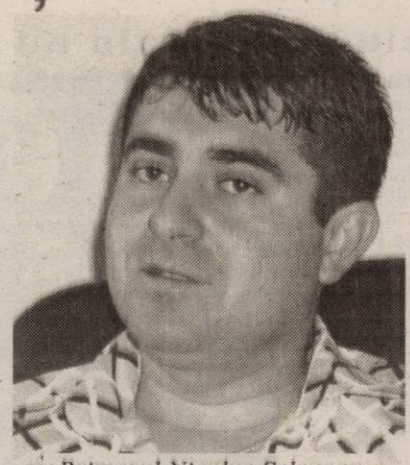

Primarul Nicolae Selegean

și acasă pentru a-mi sesiza tot felul de probleme. Nu mă deranjează. Doar de aceea am fost ales: să le apăr interesele! Primesc tot felul de solicitări, chiar dacă pe unele nu le pot rezolva. De exemplu, un domn a venit la mine să îmi ceară să nu se mai scumpească gazul...!"

● Becuri noi

Un alt proiect care stă pe masa de lucru a edililor este acela de reabilitare a iluminatului public. Există deja un contract semat cu firma Phillips - Elba în baza căruia urmează să se achiziționeze corpuri de iluminat noi. Primarul Nicolae Selegean afirmă că valoarea unui astfel de bec este de 75 de Euro, el își găsește însă eficiența în consumul redus pe care îl înregistrează.

● Telefonie prin fibră optică

Două sute de felnăcani vor beneficia din perioada imediat următoare de telefonie fixă. Odată cu introducerea rețelei de telefonie prin fibră optică, aceasta se va extinde de la două la patru sute de numere.

● Sondaj pe specialități!

Autoritățile locale și-au propus efectuarea unui sondaj în rândul cetățenilor pentru a se cunoaște pregătirea acestora și specializările lor. „Trebuie să știm exact câți șomeri avem, și câți muncitori calificați pentru ca în cazul în care o firmă de solicită mână de lucru să știm pe ce ne bazăm", susține primarul Selegean.

● Ajutoare sociale

Două sute de milioane de lei se cheltuie lunar din bugetul local pentru achitarea plăților cazurilor sociale. 140 de persoane cu situații materiale precare beneficiză de acest gen de ajutoare, la rândul lor răsplătind comunitatea prin prestarea unor servicii de igienizare a localității.

● Cimitirele - un dezastru!

Primăria va încheia în curând un protocol cu conducerile confesiunilor religioase de pe raza comunei pentru ca cimitirele să fie preluate și administrate de autoritățile locale. „ Nu sunt gardieni care să păzească cimitirele, multe morminte sunt neîngrijie, mai vin văcari din alte zone și intră cu animalele aici. E un dezastru! O adevărată debandadă!...", susține primarul Selegean.

Madiana Popescu

Halta CFR - pe linia moartă a tranziției

De mai bine de 10 ani, halta CFR de la Felnac a fost lăsată în paragină. Trenul nu mai circulă decât arareori, iar oamenii ajung în oraș doar cu ajutorul autobuzelor. Încă de la intrare observăm că ne aflăm într-o zonă pustie, părăsită și parcă din altă lume. Peronul este degradat, mizeria este la ea acasă, grămezile de gunoaie sunt peste tot iar mirosul este insuportabil. În pofida faptului că nu mai există nimeni care să se îngrijească de acel loc, că nu mai este personal de pază, pe geamuri este afișat mersul trenurilor și un orar după care ar trebuie să lucreze un impiegat. Geamurile toate sunt deschise și sparte, tencuiala de pe pereți este căzută, ușile sunt degradate, sala de așteptare este plină de mizerii iar pe pereții acesteia sunt semnate tot felul de expresii vulgare. Pivnița s-a transformat într-un coș de gunoi. Banca, pe care ar trebuie să te odihnești a devenit un „schelet" de fier, coșul de gunoi a rămas fără fund. Boschetii și corcodușii din jur au acoperit fosta fântână arteziană. O imagine dezolantă, care din păcate nu mai poate fi înlăturată. Nimeni nu mai știe că la Felnac a existat vreodată o gară în adevăratul sens al cuvântului. Tăblița pe care este inscripționat „Felnac" a rămas singura dovadă că aici a fost cândva o gară.

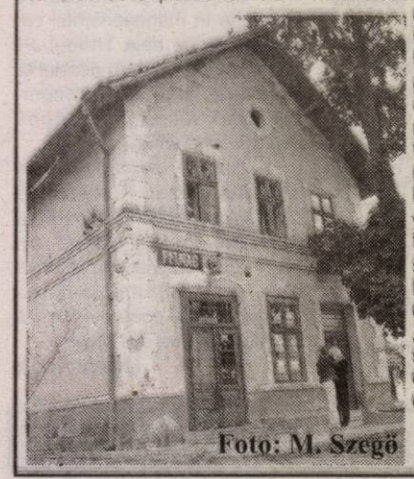

Foto: M. Szegö

A. Stoica

„Lubenița ocupă un loc special în viața mea"

● Afirmă Jiva Mihailovici, cultivator din Felnac

Jiva Mihailovici s-a născut și a crecut printre lubenițe. De mic copil a învățat de la părinții săi secretele acestei culturi. Pe lângă activitatea profesională - economist fiind - dl. Mihailovici s-a ocupat întotdeauna de cultivarea pepenilor verzi și galbeni. Acum, ajuns la pensie, împreună cu soția sa plantează, întreține, cultivă și vinde acest gen de produse.

„Glasul pământului te cheamă. Lubenița ocupă un loc anume în viața mea. M-am născut cu ea. În copilărie trăiam o experiență unică dimineața când mă trezeam și mâncam lubeniță pe stomacul gol. Cu o satisfacție nemărginită afirm că aceste sentimente se transmit peste generații. Acum, nepoțelele mele gemene se bucură la fel ca mine pe vremea când eram copil...", afirmă dl. Mihailovici.

„De muncă, e aproape tot anul! Din martie până în septembrie trebuie să fii tot în câmp. Anul acesta am sădit 10.000 de plante. Nu e ușor. Trebuie să respecți toate verigile tehnologice, în caz contrar cultura va fi un eșec. Cultiv opt soiuri de hibrizi. Am noroc cu o sămânță de calitate procurând-o de la cunoscutul inginer Sanda Ladislau din Curtici. În rest trebuie să fii tot timpul atent, să verifici zilnic cultura. Pot să apară o serie de neprevăzute și trebuie să iei măsuri din timp pentru a nu compromite totul. În rest lubenița

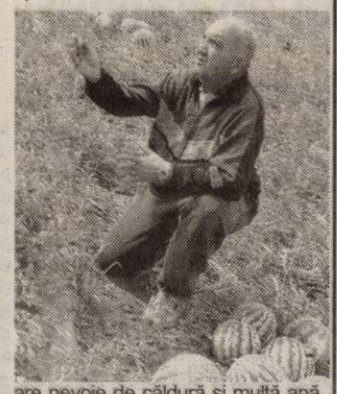

are nevoie de căldură și multă apă. Zilnic consumăm 12.000 de litri de apă pentru irigarea celor două hectare cultivate cu lubeniță. Udăm zilnic între orele 5 și 12. Dar merită. Cine spune că nu merită, minte. Dacă nu ar fi o afacere avantajoasă nimeni nu ar mai repeta-o în al doilea an", consideră dl Jiva Mihailovici.

Chiar dacă producția e satisfăcătoare, agricultorii se plâng de lipsa unei piețe sigure de desfacere a mărfii. Dl Mihailovici susține că: „în timp ce la Arad au voie să vândă agricultori din toată țara, la Bihor, de exemplu, autoritățile sprijină cultivatorii autohtoni și nu prea îți dau voie să vinzi în piețele lor. Acest aspect este foarte important în vânzarea directă".

Madiana Popescu

Localitatea Șoimuș

Cămin cultural și școală nouă

Comuna Brazii a cunoscut în ultimii ani o dezvoltare asiduă în ce privește executarea unor lucrări edilitar-gospodărești cerute tot mai insistent de locuitorii satelor care compun comuna.

Începută odată cu campania electorală din acest an, lucrările destinate construcției unei noi școli și cămin cultural în satul Șoimuș, au reînceput cu noi forțe în aceste zile, pentru ca în toamnă cele două lăcașuri să fie terminate.

Reales din nou în fruntea comunei, primarul Vasile Mariș ne informa că are mult mai multe obiective pe agenda de lucru, dar că, prioritar la această oră este terminarea construcțiilor enumerate mai sus. **„Doresc ca în toamnă - spunea dânsul - acestea să fie date la cheie, sătenii din Șoimuș să aibă un cămin cultural pentru unele adunări populare, când se vor dezbate cele mai arzătoare probleme edilitare ale satului, iar elevii de clasele I-IV să aibă o școală nouă, luminoasă."**

Am vizitat zilele acestea cele două obiective și am rămas profund surprins de abnegația de care dau dovadă toți sătenii, cu mic cu mare, văzând că aici se clădește ceva nou, care nu a mai fost în zona lor. Tocmai de aceea participarea cu muncă voluntară este de consemnat!

Alexandru Herlău

Serviciul de salubritate - cu căruța

În comuna Felnac, salubrizarea se face cu ajutorul unei căruțe care adună săptămânal gălețile de gunoaie, pe care sătenii le scot în fața caselor. Pentru acest lucru se plătește lunar o taxă de salubrizare de 5000 lei pe persoană. Cu timpul primarul comunei dorește ca din această taxă să modernizeze și serviciul de salubritate. Sătenii vor fi instruiți să separe gunoiul de plasticuri și vor primi saci în care să depoziteze deșeurile.

A. Stoica

Știți să creșteți porcii după norme europene?

Aradul este, oficial, zonă liberă de pestă porcină clasică

După cum ne informează dr. Dumitru Nișulescu, director adjunct la Direcția Veterinară și pentru Siguranța Alimentelor (DVSA), Aradul a fost inclus, alături de județele Timiș și Bihor, în Programul național de creare a zonei libere de pestă porcină clasică. „Constituirea zonei libere de pestă este în conformitate cu prevederile legislației europene, transpusă în legislația națională și se impune în scopul facilitării comerțului liber, cu statele membre ale UE, atât pentru porcii vii, cât și pentru produsele pe bază de carne de porc, în condițiile în care, actualmente, exportul acestora din România este interzis pe întreg teritoriul țării", declară dr Nișulescu.

Pentru creearea zonei libere de pestă porcină și pentru prevenirea apariției bolii în efectivele de porci este obligatorie respectarea unor măsuri, emise de Agenția Veterinară și pentru Siguranța Alimentelor, prin Decizia numărul 222777, din 04.03.2004.

Concret, normele sanitar-veterinare prevăd respectarea următoarelor condiții:

● Interzicerea vaccinării împotriva pestei porcine clasice în toate sectoarele de proprietate

● Interzicerea mișcării de porcine din celelalte județe ale României către județele Arad, Timiș, Bihor, cu excepția materialului de prăsilă

● Mișcarea porcinelor în interiorul județului Arad se face în baza avizului telefonic obținut din partea Serviciului de Sănătate Animală din cadrul DVSA

● Mișcarea porcinelor între județele Arad, Bihor, Timiș se face cu aprobarea AVSA în baza avizelor interjudețene eliberate de DVSA

● Mișcarea porcinelor se va face obligatoriu numai cu animale identificate, însoțite de documente de proveniență și certificate sanitar-veterinare de transport

● Deținătorii de animale au obligația de a-și înregistra, la nivelul Consiliului Local, în registrul agricol, toate exploatațiile și efectivele de animale existente în acestea

● Porcii din exploatații trebuie crescuți în adăposturi sau ținuți închiși în incinte împrejmuite, fără posibilitatea de a lua contact cu alte animale (este interzisă scoaterea porcilor la păsunat)

● Este interzisă utilizarea în alimentația porcilor a deșeurilor menajere rezultate din restaurante, cantine, bucătăriile crescătorilor, a deșeurilor din industria cărnii

● Cadavrele animalelor moarte sau ucise prin îngro-

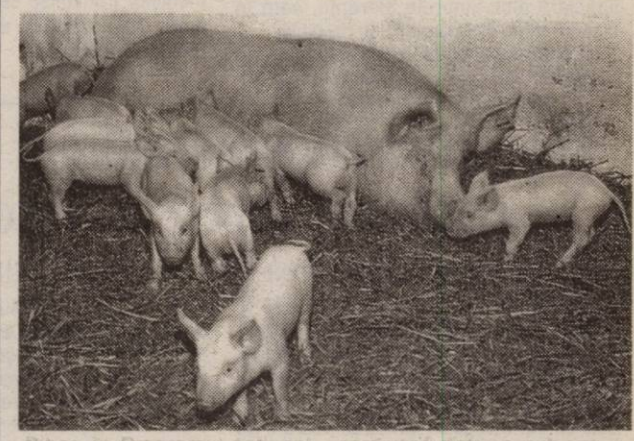

pare vor fi distruse, sub supraveghere sanitar-veterinară, fie prin îngropare în cimitirele de animale sau puțuri seci, fie prin valorificare la unități specializate pentru prelucrarea acestora.

● Cimitirele de animale și puțurile seci vor fi amenajate și autorizate sanitar-veterinar atât la nivelul localităților cât și la nivelul unităților.

● Deținătorii de animale au obligația legală de a anunța consiliile locale și medicul veterinar teritorial de orice suspiciune de boală sau mortalitate la animale

● Unitățile de creștere a porcilor trebuie să asigure toate condițiile pentru aplicarea măsurilor generale de profilaxie nespecifică

● Toate târgurile de animale trebuie să fie autorizate, potrivit normelor DVSA.

● Consiliile locale au obligația, prin lege, să efectueze ecarisarea localităților, să amenajeze cimitire și (sau) puțuri seci pentru distrugerea cadavrelor animalelor și să amenajeze rampe pentru depozitarea deșeurilor menajere.

● Administratorii domeniului silvic sunt obligați să anunțe medicul veterinar teritorial de organizarea fiecărei partide de vânătoare, cât și orice modificare a stării de sănătate și mortalitate în efectivele de porci mistreți.

● DSVA, prin serviciile veterinare, vor asigura supravegherea permanentă a efectivelor de porci în conformitate cu prevederile planului anual de supraveghere, profilaxie și combatere a bolilor la animale.

● DVSA, în colaborare cu consiliile locale, organele de poliție și jandarmerie vor organiza controale periodice în exploatațiile de porci, târguri și pe traseele de circulație a animalelor, pentru verificarea respectării normelor și măsurilor sanitar-veterinare.

● Deținătorii de porcine care au suferit pagube la animale prin mortalitate, tăiere, ucidere, datorită pestei porcine clasice pot beneficia de despăgubiri, în condițiile respectării, în totalitate, a măsurilor de prevenire și combatere a bolii.

C. Trif

Foto: Șt. Matyaș

Simplificări în procedura de înregistrare a persoanelor fizice

Începând cu 1 octombrie va intra în vigoare un nou act normativ privind autorizarea persoanelor fizice și a asociațiilor familiale care desfășoară activități economice în mod independent. Noua lege va aduce niște simplificări în procedura de înregistrarea a PF-urilor, textul legii nefăcând nici o referire la trecerea acestora pe la judecătorul delegat, așa cum se întâmplă acum. Astfel, nu va mai trebui plătită taxa judiciară plus timbrele aferente, care în prezent se ridică la circa 75 de mii de lei.

Persoanele fizice vor fi autorizate de către Primării, care sunt obligate ca în termen de zece zile de la înregistrarea cererii de autorizare să elibereze autorizația. Legea mai spune că, în vederea eliberării certificatului de înregistrare de către Oficiul Registrului Comerțului, primăriile au obligația să ia măsurile necesare pentru a asigura obținerea cazierului fiscal și dovada rezervării denumirii firmei.). În termen de 7 zile lucrătoare de la primirea documentelor transmise de primărie, ORC va emite și va transmite către primărie certificatul de înregistrare.

G. Knap

Doi investitori israelieni vor să cumpere teren la Iratoșu

• Pentru construirea unui abator de palmipede

Din motive pe care nimeni nu și le explică, Iratoșu a fost ocolită de investitori. În comună și-au deschis afaceri de-a lungul anilor puține firme. Lucrurile se pot schimba acum, deoarece Primăria e în discuții cu doi investitori din Israel, care s-au arătat interesați în cumpărarea unui teren, în vederea construirii unui abator de palmipede. Iar acesta ar putea fi începutul.

În acest sens, există deja o hotărâre a Consiliului local, care aprobă vânzarea unui teren în suprafață de cinci hectare. „Banii pe care i-am încasa nu sunt mulți, circa 3600 de euro, dar câștigul ar veni pe viitor. Atât pentru primărie, cât și pentru comună și locuitorii ei", spune viceprimarul Ștefan Kiss.

În abatorul pe care cei doi oameni de afaceri israelieni doresc să-l ridice în Iratoșu ar urma să fie sacrificate rațe, achiziționate de la populație. Dacă acest proiect va prinde contur, pentru Primăria Iratoșu va fi primul caz de vânzare de teren către un investitor.

G. Knap

Fosta administrație a făcut nenumărate concesii Parktronicului

• Actele adiționale au curs pe bandă

(Urmare din pagina 1)

Noua conducere a orașului descoperă, abia acum, multitudinea de facilități acordate de Primărie celor de la Belsirim Automotive, chiar dacă uneori cetățeanul din Arad a avut de pierdut. S-au întocmit, după încheierea contractului între Belsirim Automotive și CLM Arad, o serie de acte adiționale, majoritatea având semnătura fostului primar Dorel Popa. Ne vom opri, deocamdată, asupra unui singur act adițional, mai recent, încheiat în 15 aprilie 2004, adică în preajma campaniei electorale, prin care celor de la Belsirim li se făcea, din nou, o mare favoare.

Despre ce este vorba ? În Contractul de concesiune din 12.04.2002, privind parcările din municipiul Arad, încheiat între Consiliul Local Municipal, reprezentat de executivul Primăriei, și Belsirim Automotive (deținătorul Parktronic) se prevedea că „plata redevenței se va face trimestrial, până la data de 20 a primei luni a trimestrului în curs, pentru trimestrul precedent". O perioadă, această prevedere contractuală a fost respectată de cei de la Belsirim Automotive, însă, cu timpul, aceștia, probabil, n-au mai putut să plătească. De altfel, Emil Siegmeth a recunoscut că societatea Belsirim Automotive este în colaps, iar ca patron a fost nevoit să crediteze propria firmă cu două miliarde de lei.

În mod normal, văzând situația gravă de la Parktronic, Primăria trebuia să ia măsuri și să se gândească la o eventuală reziliere a contractului și la identificarea unui nou partener, care să poată duce în spate o astfel de afacere și să plătească la timp redevența către bugetul local. Fosta conducere a Primăriei, însă, n-a luat în calcul această variantă, ba mai mult s-a gândit cum să le fie mai ușor celor de la Parktronic, care ceruseră de mai multe ori amânări de la plata redevenței. Așa s-a ajuns la actul adițional din 15.04.2004, prin care CLM, reprezentat de Dorel Popa, acceptă ca plata redevenței pentru anul 2004 să se facă „semestrial până la data de 20 iulie pentru semestrul I - 2004 și 20 ianuarie 2005, pentru semestrul II - 2004". Astfel, Belsirim Automotive a primit, cu cinci zile înainte de plata primei redevențe pentru trimestrul I - 2004 (20 aprilie), o amânare. Fără argumente bine întemeiate pentru cetățeanul din Arad, ținându-se seamă doar de problemele firmei.

Cum ați văzut, ieri era termenul scadent pentru ca Belsirim Automotive să verse în conturile Primăriei redevența pe primele șase luni. Nu știm dacă cele două miliarde datorate au ajuns în cont. Vom afla în zilele următoare. Cert e, însă, că Belsirim Automotive a avut parte de un tratament extrem de îngăduitor din partea Primăriei, lucru ce nu se întâmplă în cazul altor societăți. Mai ales că Parktronic mai are, încă de anul trecut, de plătit penalități și majorări de 400 de milioane de lei.

Acest act adițional nu e, din păcate, singular, existând, așa cum am spus, mai multe modificări la contractul inițial. Deocamdată, primarul Gheorghe Falcă a trimis toate aceste acte adiționale Prefecturii, așteptând un răspuns asupra legalității modificărilor survenite în contract.

Prima privatizare în energetica românească

„Electrica Banat" - preluată de italieni

● Din 2005, arădenii vor plăti mai mult pentru energia electrică

(Urmare din pagina 1)

Ulterior, Guvernul a început un proces de negocieri cu ENEL Italia, societate care a depus în luna martie a acestui an oferte finale pentru privatizarea celor două societăți. **După finalizarea negocierilor, luni, 19 iulie, a fost semnat contractul de privatizare, prin care societatea italiană a preluat cele două societăți de distribuire a energiei electrice. Acest lucru reprezintă prima privatizare din sectorul energetic din România.**

Prețul energiei va crește, apreciază ministrul Popescu

Pentru Electrica Banat, tranzacția se ridică la aproape 70 de milioane de euro. Ministrul Economiei și Comerțului, Dan Ioan Popescu, apreciază că acesta este un preț foarte bun (ca de altfel și în cazul Electricii Dobrogea, pentru care prețul obținut este de circa 43 milioane de euro). De asemenea, Popescu spune că s-ar fi putut obține mai mulți bani, dar că asta ar fi dus la o creștere considerabilă a prețului energiei electrice. **Totuși, privatizarea va avea un impact asupra tarifului la energie electrică, care va crește începând de anul viitor cu 4,5% pe an** în primii trei ani și apoi cu 3%, mai spune ministrul Popescu.

Acest lucru înseamnă pentru consumatorii județelor în cauză - așadar și pentru arădeni - un preț ceva mai mare pentru energia electrică.

Fără disponibilizări

Reprezentanții ENEL au precizat că va fi preluat personalul celor două societăți, la fel și contractul colectiv de muncă, și că nu au în vedere restructurări majore de personal.

La Arad, numărul angajaților Electrica nu depășește 400. „Este un număr minim cu care se poate desfășura performant activitatea, spune directorul sucursalei arădene, Eugen Crișan. Contractul de privatizare semnat cu ENEL cuprinde și un pachet social, negociat de comun acord de cele două părți. În ceea ce privește salariații, programe de a reduce numărul de personal nu vor fi, în primii ani. Privatizarea nu înseamnă dat afară, nu vor fi disponibilizări".

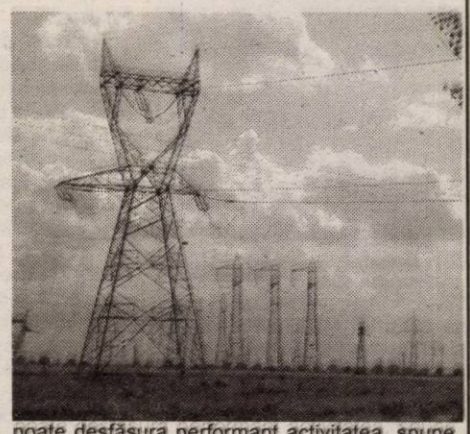

Cât despre prețul la energia electrică pe care-l vor plăti arădenii, ca efect al privatizării filialei Electrica Banat, directorul Crișan spune că procentul de majorare e unul mic, ce nu se va simți pe parcursul anilor. „Privatizarea nu va afecta în mod dur tariful energiei electrice. ENEL trebuie să majoreze capitalul social, iar aportul de capital se oglindește în investiții. În momentul în care se fac investiții în instalații, în servicii, înseamnă o creștere a calității", adaugă Eugen Crișan.

De la mentalitatea „merge și așa" la principiile kaizen „mereu mai bine"

• Kontor Zenner - „cucerit" de modelul de lucru japonez

Dacă ar fi să căutăm cauza formidabilei expansiuni a producției industriale a Japoniei, primul lucru care ar fi de evidențiat ar fi modelul japonez de conducere. Miezul acestuia este principiul kaizen. Japonezii spun că un pas înainte făcut de 100 de oameni este mai prețios decât 100 de pași înainte făcuți de un singur lider. În esență, kaizen, care în budism semnifică „reînnoiește inima și fă-o tot mai bună" și în artele marțiale „a înainta cu pași mici și repezi", reprezintă în management îmbunătățire continuă. Spre deosebire de întreprinderile performante europene care promovează inovarea în salturi, cu investiții considerabile, dar și riscuri mari, japonezii au ales metoda îmbunătățirii continue care nu se termină niciodată, cu pași mici și care utilizează capital redus.

Rezultatele spectaculoase obținute de japonezi au făcut ca principiile lor de management să fie aplicate și de comunitatea industrială din lumea occidentală. Exemplul întreprinderilor japoneze arată că prin utilizarea unor instrumente simple, dar extrem de eficace, se pot realiza chiar în companii care au deja un nivel ridicat al standardelor, creșteri ale productivității de 30-40%, scăderi radicale ale produselor defecte și a reprelucrărilor, creșterea varietății produselor și în același timp micșorarea stocurilor, fără a crește costurile. Toate acestea se traduc nu numai prin scăderea pierderilor ci, și mai important, prin clienți mulțumiți de modul în carea li se satisfac cerințele. Și, ceea ce este esențial, nu prin bani investiți, ci prin efort de inteligență. Așa cum spunea dr. Shrinivas Gondhalekan, de la Kaizen Institute Africa-Asia-Pacific, dacă „managementul vestic este orientat spre utilizarea banilor (investiții) pentru soluționarea problemelor, managementul japonez înseamnă îmbunătățiri cu investiții zero. Țările bogate au bani, cele sărace trebuie să folosească creierul".

Până în prezent, principiile kaizen în organizarea producției au fost aplicate cu succes la câteva companii românești. Prima a fost, evident, JTI (Japan Tobacco Industries), apoi Tuborg grup Bega, Electromotor, Solectron, dinTimișoara, la Astra Trinity și aproape sigur va fi aplicat și la Contor Zenner, care aplică deja standarde europene în managementul calității și deține deja Trofeul JH Juran pe 2001 pentru excelență și calitate, fiind singura companie arădeană care deține prestigiosul premiu.

Atelierul organizat de Institutul Kaizen România va continua săptămâna viitoare cu seminarul „Profit și calitate" din 26-27 iulie, adresat managerilor care cred că mentalitatea „merge și așa" poate fi înlocuită de principiul „mereu mai bine".

Doru Sava

Aproape un miliard pentru repararea drumurilor

Una dintre problemele cu care s-a confruntat Curticiul, altfel, un oraș cu o dezvoltare destul de intensă, în ultimii ani, este starea drumurilor. Noua administrație încearcă, cât de cât, în acest an, să mai dreagă busuiocul. În acest sens, încă de la început de mandat, primarul Nicolae Aaniței vrea să repare drumurile din localitate, însă, deocamdată banii sunt puțini. „Noi am făcut, deja, o rectificare de buget, pentru repararea drumurilor și am alocat 900 de milioane de lei. Avem de reparat în jur de cinci kilometri de șosea", susține Aniței.

Noul primar al Curticiului are proiecte ambițioase pentru capitolul „drumuri", încercând să atragă o firmă interesată de un parteneriat de durată. „Din păcate, la Curtici nu avem o firmă mare de construcții, cu care să lucrăm și pentru drumuri. ICIM-ul este interesat de organizarea unei baze în oraș. Ar fi avantajos și pentru noi, dacă am ajunge la contracte pe anumite lucrări. Putem chiar să încheiem un contract de lungă durată, pentru reabilitarea și asfaltarea tuturor drumurilor din localitate", mai spune Aaniței.

Cosmin Mihuța

DOBÂNZILE BANCARE în vigoare la 20.07.2004

Denumirea băncii	Suma minimă (lei)		Dobânda (% pe an)											
			Persoane fizice						Persoane juridice					
	Persoane fizice	Persoane juridice	la vedere	Pe termen de (luni)					la vedere	Pe termen de (luni)				
				1	2	3	6	9	12		1	2	3	6	9	12
BCR	-	25.000.000	1	14	-	15	14,5	14,75	16	1	14	-	15	14,5	14,75	16
BRD	1.500.000	5.000.000	0,5	14,5	14,75	15,5	15,75	16	16,25	0,5	14,5	14,75	15	15,25	15,5	15,75
B. Transilvania	300.000	25.000.000	2	16,5	–	17	17	17,5	17,5	2	16,5	–	17	17	17,5	17,5
BancPost	500.000	500.000	1	14	–	14,5	14,5	15	16	1	12,5	–	13,5	14,25	15	16
San Paolo IMI Bank	500.000	10.000.000	1	14	15	16	16,5	16,5	16,5	1	14	15	16	16,5	16,5	16,5
Romexterra	1.000.000	50.000.000	1,5	14	–	16	16,5	17	17,5	1,5	14	–	16	16,5	17	17,5
B. Românească	500.000	15.000.000	1	16,5	–	16,75	16,9	17	17	1	16,5	–	16,75	16,9	17	17
	la sume peste 5000 Euro - condiții suplimentare															
B. Carpatica	500.000	50.000.000	1	16,25	–	17	17,5	17	17	1	16,25	–	17	17,5	17	17
Alpha Bank	-	-	1	16,5	16,5	16,5	17	17	17	1	16,5	16,5	16,5	17	17	17
C. C. Phoenix	500.000	500.000	1	16	–	17	18	–	19	1	16	–	17	18	–	19
C. C. Mureșul	300.000	2.000.000	1	14	–	16	17	18	18	1	14	–	16	17	18	18

Pregătirile pentru turneul „Țiriac Trophy" au intrat în linie dreaptă

„Am vrut ca și Aradul să facă parte din această familie a sportului alb, iar pe lângă Bazinul Delfinul și Sala Sporturilor să avem și această bază", ne-a declarat Stelian Văduva, directorul D.J.S. Arad, vis-a-vis de baza amenajată și de turneul „Țiriac Trophy". Turneu masculin, de 10.000 de dolari, ce se va desfășura începând cu acest sfârșit de săptămână, pe terenurile bazei D.S.J. Am luat și noi, ieri, spre amiază, drumul bazei de lângă strand, pentru a vedea cum se prezintă locația cu câteva zile înainte de start. La ora documentării se lucra de zor la tribuna principală, făcându-se ultimele retușuri la cele 150 de scaune montate recent. Acest teren central are, de două săptămâni, nocturnă, grație directorului D.S.J., care a transformat totul într-o frumoasă și modernă bază. Iar concursul nu poate decât să fie o mândrie pentru orașul nostru, având în vedere faptul că o astfel de competiție nu s-a mai organizat la Arad. Interesant de urmărit dacă turneul va prinde la public, tenisul nefiind la „cote înalte" printre sporturile arădene. Chiar dacă organizatorii au hotărât ca intrarea la meciuri să fie liberă.

Foto: St. Matyas

Cinci terenuri competiționale

Din cele șase terenuri câte are baza cinci sunt competiționale, până în prezent anunțându-și prezența 90 de sportivi. Pe tabloul de precalificări se poate înscrie cine dorește, taxa fiind de 10 dolari, iar cine trece de precalificări mai scoate din buzunar încă 20 de dolari. Persoana de contact pentru înscrieri, Anela Freer (director de concurs) poate fi găsită la sediul bazei sau la numărul de telefon 0745/165037. De menționat că întrecerea propriu-zisă începe marți, 27 iulie 2004, înainte fiind programate precalificările. Rămânând la terenuri să facem cunoscut iubitorilor de sport faptul că Stelian Văduva dorește ca două dintre ele să fie făcute cu material sintetic, devenind multifuncționale pentru volei, baschet ori mini-fotbal. Mai mult, în imediata apropiere a unui teren, împreună cu Ioan Faur, fostul președinte al B. C. ICIM, se intenționează realizarea unui teren de baschet, atât pentru echipe, cât și pentru amatori.

În cursul zilei de mâine va ajunge la Arad și Alexe Bardan, vicepreședintele Federației Române de Tenis, arbitrii - șapte la număr- urmând a sosi a doua zi, când organizatorii vor invita media arădeană la o conferință de presă pentru ultimele detalii.

Cum se împart banii

Câștigătorul turneului va lua 1.300 de dolari și 12 puncte ATP, iar finalistul 900 de dolari și 8 puncte ATP. Semifinaliștilor le revin câte 500 de dolari și 4 puncte ATP. Cei care acced în sferturile de finală vor fi răsplătiți cu 300 de dolari și 2 puncte ATP. Cine pierde în primul tur va primi 117 dolari, fără puncte ATP, însă, iar cei care ajung în turul doi vor lua câte 200 de dolari și un punct ATP.

Adela Ciolocoi

Din Danemarca transmite Adrian Hărțău

Cine capturează „Dana Cup 2"?

Trei ore. Au fost suficiente pentru a face legătura maritimă, cu ferry-boatul, între Suedia și Danemarca. Deși vremea a fost ploioasă, experiența s-a dovedit, așa cum se aștepta, fascinantă, inedită. Se lăsa în urmă o competiție în care s-a egalat rezultatul din anul 1996 al C.S.Ș Gloria Arad (sferturi), câștigătoarele din această ediție a „Gothia Cup", la categoriile prezentate, B 13 și B 14, fiind subtile grupări africane, din Tanzania respectiv Zambia. După Göteborg, delegația C.S. Atletico Arad a sosit, așadar, în orașul Hjorring pentru a încerca să captureze „Dana Cup 2". Premisele există - anul trecut, la „Dana Cup 1", Atletico a smuls argintul iar colegii de la Gloria au reușit să se claseze primii. Având antrenori atenți la detalii, pentru ca jucătorilor să nu le lipsească nimic, arădenii și-au stabilit locația într-o comună apropiată, liniștită: Sindal. Mai exact la școala de acolo. Cu dotări precum o sală de sport îngrijită, cum rar întâlnești în România la acest nivel, teren de baschet în aer liber și jocuri pe calculator. Luni s-a profitat de ziua liberă ivită și s-a descins în parcul de distracții „Fîrup", unde în intimitatea naturii, doritorii de senzații tari s-au putut sătura urcând și coborând în trenulețe rapide. Lui Marius Morar, care și-a aniversat 14 veri, i s-a pregătit o surpriză iar seara, cu ocazia deschiderii oficiale a turneului, am defilat cu toții pe străzi, printre aplauze și oameni zâmbitori, fără griji. Astfel a debutat o întrecere ce îmbina performanța urmărită (nu neapărat de grupări cu nume sonore) și amiciția, mișcarea, comunicarea cu mijloace pașnice ori modelarea caracterelor. Puzderia de formații feminine este, din acest punct de vedere, o fericită mărturie despre valoarea adăugată unui dezvoltat sport de masă. Evident, ambele, în condiții de excepție. Atletico Arad a fost repartizată în serii din care mai fac parte Waggeryds (Suedia), Ride IL 2 (Norvegia), Jerslev Sterup (Danemarca)- băieți 14 ani, Kirseberg IF (Suedia), Borre IF 1 (Norvegia) și Maski (Finlanda) - băieți de 13 ani. Partidele din grupe au început ieri. Vom reveni, cât de curând, cu informații proaspete. * Deplasare susținută de „Cotta International" (patron Marius Țucudean) și C.S. Atletico Arad. Sponsor al corespondenței: Conar S.A. (director general, ing. Dimitrie Cinah).

Bota nu joacă cu Gloria

UTA trebuie să confirme prestația bună de la Ineu și în „amicalul" de astăzi, de la ora 10,00, cu Gloria Arad. Din păcate, Dan Cuedan se confruntă cu noi probleme de lot, cele mai importante fiind Bota și Apostu. Cei doi nu au participat la antrenamentul de ieri dimineață, de la pădurea Ceala, primul datorită unui abces dentar, iar cel de-al doilea din pricina unei inflamații a amigdalelor. Dacă atacantul hunedorean are toate șansele să-și revină în urma tratamentului medicamentos, Bota nu va fi forțat, urmând să privească meciul din tribune, alături de ceilalți jucători indisponibili: Szilyer, Rădoi și Petruț. După toate probabilitățile, sarcinile mijlocașului timișorean vor fi preluate de Vasilică Georgiu, jucător care, începând de ieri, a intrat în programul normal de pregătire. De la testul de pe arena UTA va absenta și Sebastian Lingurar, care este plecat la Ploiești, în încercarea de a obține o nouă dezlegare de la Petrolul.

C. Mnerie

Box, la Vârfurile

Este al VI-lea an când, la Vârfurile, se desfășoară Cupa „Silva Lazăr". O competiție devenită deja tradițională, organizată de Primăria Vârfurile și B. C. „Silva Lazăr" Motorul Arad, ce se speră să aibă același succes precum la edițiile precedente. Meciurile se vor desfășura duminică, pe singura arenă privată în aer liber, dintr-o localitate montană.

După Luca, Tricotaje l-a pierdut și pe Ibric

Sorin Cigan, Cristian Luca și Ioan Ibric au fost cu siguranță printre principalii artizani ai sezonului foarte bun reușit de Tricotaje Ineu la prima participare în Divizia B. În numai două luni, însă, „tricotorii" i-au pierdut pe toți trei, găsindu-se acum în ipostaza celui care-și dorește să moară capra vecinului. **„Deva, Corvinul sau Unirea Dej nici măcar nu s-au reunit. Noi, de bine de rău, avem un lot pe care ne bazăm și cu care sperăm să ne menținem în Divizia B. Nimic mai mult."** - ne-a spus Dorel Cura, directorul executiv al Tricotajelor, după ce Ineul a decis să renunțe și la Ibric.

De ce a fost nevoie de o asemenea decizie? Patronul jucătorului, Dinel Staicu nu i-a mai dat fundașului dezlegarea pe „ochi frumoși", dorind în schimb o sumă de bani, sumă pe care Tricotaje nu-și permite să o plătească. Cum nici Ibric nu a dorit să-și reducă valoarea contractului, pentru ca diferența bani să meargă în contul lui Staicu, „divorțul" s-a pronunțat ieri.

C. Mnerie

Victoria Nădlac e pusă pe fapte mari

Din câte se pare, nou promovata Victoria Nădlac va fi echipa revelație a Diviziei C. Cel puțin deocamdată, gruparea de la Vamă oferă garanții certe pentru crearea unui colectiv dornic de performanță, lucru cu care colegele de serie arădene nu se pot lăuda. Având sprijinul necondiționat al unor oameni potenți din punct de vedere financiar, dar și pe cel al Primăriei din Nădlac, antenorul Sandu Gaica are sarcina să formeze un lot competitiv. Planurile sale sunt încurcate puțin de către UTA, care i-a cooptat în lot pe cei mai buni oameni ai Victoriei, Kukucska și Vlădău, dar există posibilitatea ca ambii să se întoarcă acasă, odată ce Sandu Ion va demara campania de achiziții la clubul fanion al Aradului.

Până atunci, însă, nădlăcanii nu pierd vremea și pe parcursul acestei săptămâni vor aduce câțiva fotbaliști în pregătiri. Acestea au demarat, luni, singura noutate fiind reprezentată de Sârbu, liberoul din Blaj refuzat de Tricotaje Ineu. Și tot de la clubul de pe Crișul Alb sunt așteptați să sosească Liga, Sabin Leucuța sau Laza, jucători ce au lucrat cu Gaica la Curtici și Ineu. Dar lista nu se închide aici, tehnicianul mai punând ochii pe Pantea (Frontiera Curtici), Ciprian Brândușe (Gloria) sau Cozea (Șoimii Pâncota). Nu este exclus ca între buturi să apară Marin Sinescu, portarul retras de la ACU Goldiș Arad, prieten bun cu Gaica, alături de care ar putea face și un tandem pe banca tehnică a Nădlacului.

Călin Mnerie

Baschet masculin

„Petroliștii" au strâns, ieri, rândurile

West Petrom s-a pus, începând de ieri, pe treabă. Antrenorii Adrian Budurean și Emeric Davidhazy au convocat jucătorii la primul antrenament, de fapt, a avut loc reîntâlnirea, pentru că ședințele de pregătire propriu-zise încep de astăzi.

Fără vedete

Baschetbaliștii cu pretenții, având în vedere bugetul restrâns, au părăsit rând pe rând echipa, din vechea gardă întâlnindu-i pe Cosmin Dehelean, Cătălin Boric, Cristian Iov, Bogdan Betea, Isleam Senai și Alan Tosici. Li s-au alăturat Lucian Laza, Tiberiu Dudaș, Tiberiu Boitoș, Adrian Mazilu, Dan Băbuț, Lucian Luca și Altin Fatih. Au lipsit motivat doi baschetbaliști, conducătorul de joc Alan Tosici și turcul Fatih. Dacă Tosici, plecat acasă, în Serbia, după viză, va întârzia puțin, Altin Fatih a ajuns ieri, spre seară, în orașul nostru. În condițiile date, cu un lot tânăr, fără experiență, obiectivul este accederea în play-off. Echipa se va pregăti, în continuare, la „Polivalentă", nefiind omise antrenamentele în aer liber, dar și programul la sala de forță. La fel ca și anul trecut s-a optat pentru desfășurarea stagiului de pregătire la Reci, lângă Sfântu Gheorghe, unde baschetbaliștii arădeni se vor cantona începând cu data de 1 august.

Adela Ciolocoi

Viitorul Almaș, bronz la C. N. de oină

Orașul Mangalia a găzduit, recent, Campionatul Național de oină, competiție rezervată juniorilor II. Echipa Viitorul Almaș, pregătită de Octavian Lupei, s-a clasat pe treapta a III-a a podiumului de premiere, intrând în posesia medaliei de bronz.

În altă ordine de idei, nou-înființata echipă Univest a Clubului Sportiv Univest Arad, din cadrul Universității de Vest „Vasile Goldiș", va lua parte la finala Cupei României, ce se va disputa la Constanța, între 28-31 iulie 2004.

A. C.

„Pachet" de la Romvest pentru Internațional Pitești

De acum e sigur, ACU Goldiș Arad a pierdut trei dintre jucătorii pe care s-a bazat sezonul trecut. Tiberiu Bier, Dan Bilia și Neculai Solomon au semnat pentru un an de zile pentru o altă divizionară B, Internațional Pitești, echipă ce-și dorește promovarea în primul eșalon. Fotbaliștii aparținând clubului Romvest au fost de mai mult timp monitorizați de către antrenorul piteștenilor, Marian Dună, cel care a și dispus achiziționarea lor. Din „pachet" mai face parte și Cristian Gafița, atacant care ultima oară a apărat culorile formației West Petrom Arad. Înțelegerea a fost parafată, luni, cu ocazia staționării la Pitești a conducătorilor de la Romvest, Ioan Ienciu și Marin Lupaș, aflați - împreună cu familiile - în drum spre litoralul Mării Negre.

C. Mnerie

West Petrom nu știe pe ce cai stă

Cea mai grăbită dintre divizionarele C arădene a fost West Petrom Arad, care și-a reunit rândurile încă din data de 12 iulie. Interesant este că - cel puțin deocamdată - Ioan Herman nu știe precis pentru ce eșalon își pregătește elevii, deoarece Schela de Petrol nu poate oferi garanțiile susținerii și pe mai departe a echipei de fotbal. **„Pregătirea e bună în orice condiții. Jucătorii trebuie să facă față oricărei provocări. Totuși, ar fi mare păcat ca West Petromul să dispară."** - ne-a declarat președintele grupării, Vasile Rad.

La antrenamentele zilnice efectuate pe terenul „Strungul - Romvest" nu mai iau parte Cioară, Șerb și V. Fritea (cooptați de Tricotaje Ineu), Vezan și Nădăban, aflați în pregătiri cu Unirea Sânnicolaul Mare, respectiv Jiul Petroșani, dar și Gafița, transferat la Internațional Pitești. În schimb, lotul a fost completat cu câțiva jucători de la formația lui Costel Bogoșel, Romvest Arad.

C. Mnerie

Convieţuiri în spirit european

Valorizarea unei identităţi culturale a conturat existenţa (încă!) a unei conştiinţe de contrast, avansând varianta lipsei de dialog şi dificultăţi într-o posibilă întâlnire a culturilor. Fără stăpânirea emoţiilor primare şi evitarea altercaţiilor, e dificil să se accepte coexistenţa şi comunicarea culturilor diferite în interiorul aceleiaşi societăţi, în cazul nostru a celei arădene. Secolele trecute au fost dominate de conflicte privind determinarea unei limpeziri a relaţiei dintre un anumit spaţiu şi locuitorii acestuia; toate naţiunile europene râvneau la o identitate naţională şi la configurarea acesteia în cadrul unui stat cât mai etnicizat.

Astăzi, asemenea cutume devin bariere în calea alcătuirii unei identităţi mai largi, europene. Cu sau fără voie, cetăţenii României îşi vor identifica personalitatea prin aderenţa la cetăţenia europeană. Este utopic a crede că faptele trecutului vor împiedica vreodată o relaţionare între cetăţenii României (indiferent de naţionalitatea acestora) care împart acelaşi spaţiu, făcând dificilă convieţuirea în respect şi demnitate.

Aradul este un oraş considerat civilizat, destul de occidentalizat, recunoscut pentru aleasă convieţuire între oameni, indiferent de apartenenţa lor religioasă, etnică, socială. Vânzoleli recente au zgândărit acest echilibru, dar aceeaşi generoasă comunitate a găsit resurse pentru a depăşi pasiuni, afectări şi complexe. ***Este nevoie*** să învăţăm **traiul împreună**, iar acest lucru înseamnă asumarea şi acceptarea valorilor culturale ale **celuilalt**, ale semenului care are dreptul la **diferenţă** şi la **identitate**. Instaurarea încrederii, toleranţa opiniilor diferite, asumarea riscurilor, rezultate din impactul valorilor antagonice, sunt primele **iniţiative terapeutice pentru diluarea conflictelor**. ***Este nevoie*** să se declanşeze unele facilităţi emoţionale care să înlesnească atenuarea disjuncţiilor istorice şi a prejudecăţilor umane.

Pentru aceasta se impune diluarea nuanţelor antagonice până la atingerea **gradului zero.** Intransigenţa (răi/buni, noi/voi) duce la comportamente exclusiviste, cum ar fi naţionalism, şovinism, excluziune naţională. Oricâte umilinţe a trebuit să suporte o cultură sau alta, oricâte conflicte au alimentat cele două secole ale construirii naţiunilor, oricâtă ură s-a acumulat, **lumea contemporană, dar mai ales acest nou proiect european pretind o degajare a arcului conflictual.** Întreţinerea lui şi plierea în jurul unor partide cu tentă naţionalistă întârzie aderenţa la o nouă mentalitate spirituală, la achiziţionarea unui echipament comportamental de cooperare. **Comunicarea cu celălalt** presupune a-l accepta aşa cum vine în întâmpinarea ta, respectându-i opinia, până la găsirea, *împreună*, a unor valori conjugate. Fiecare are dreptul la un „eu/noi", aşa cum fiecare are dreptul de a fi „tu/voi", mai cu seamă în structura tipului european de convieţuire.

Formatorii de opinie, care propagă ecourile unor realităţi trecute, recunoscute ca instrumente de cultivare a sentimentelor naţionaliste, pot evita contaminarea indivizilor cu idei monopoliste şi exclusiviste. Manipularea mentalului cu informaţii ce întreţin ura şi răzbunarea, amintirea gravă şi incapacitatea de iertare creştină nu potenţează intransigenţa şi nici nu favorizează alcătuirea ***„împreună"*** a unor sinteze de elemente comune. ***E nevoie de relaţionare*** şi de ***egalitate*** în modurile de gândire, de aceptarea coexistenţei diferitelor culturi şi a diferitelor mentalităţi în interiorul spiritului arădean, de comunicare.

A ne accepta aşa cum suntem, români, unguri, germani, ortodocşi, catolici, neoprotestanţi, ca indivizi şi ca identităţi, poate aşeza arădenii într-un model de **interculturalitate**. Comunitatea arădeană nu are exerciţiul privirii spre fapte grave. E chiar o şansă pe care întârziem s-o valorificăm prin efecte, deşi conjunctura este favorabilă. Ne aflăm în pragul unei noi realităţi existenţiale, iar degetul cu care batem la uşa acesteia are dreptul de a fi condus de o raţiune neemoţională şi neimpregnată de sentimente care deranjează convieţuirea. Europa propune o civilizaţie cu mai multe culturi, iar pentru alcătuirea acesteia, se solicită o mentalitate capabilă de iertare. Întârzierile devin mai periculoase decât sincronizările. Spiritul arădean are capacitatea de a-şi potenţa nostalgiile şi rezervele afective pentru alcătuirea unei punţi tranziţionale între Bucureşti, Viena, Budapesta, Berlin şi Paris.

A. Ilica

Batalionul 191 Infanterie se repatriază

Detaşamentul RO FND VII din cadrul Batalionului 191 Infanterie „Col. Radu Golescu" Arad, care a participat timp de 4 luni la operaţiuni de menţinere a păcii şi întărire a securităţii în regiunea Kosovo, se va repatria în garnizoana de reşedinţă, după îndeplinirea unei misiuni în afara ţării astfel:

- în data de 22.07.2004 - primul detaşament de 45 de militari
- în data de 30.07.2004 - al doilea detaşament de 41 de militari

Militarii vor fi întâmpinaţi pe Aeroportul din Arad de către comandantul batalionului, domnul maior Alexandru Simu.

Toţi participanţii sunt sănătoşi şi cu sentimentul datoriei împlinite. Pe toată perioada ei au dat dovadă de profesionalism în toată gama de misiuni specifice executate, de la paza obiectivelor, patrule, escorte, la scotociri. Activitatea a fost apreciată de către comanda italiană a Forţei Multinaţionale, militarii arădeni fiind felicitaţi pentru îndeplinirea cu succes a procesului de întărire a securităţii în zona de responsabilitate, detaşamentul neînregistrându-se cu nici un eveniment deosebit.

Data de desfăşurare a ceremonialului militar oficial de primire va fi comunicată ulterior, după sosirea întregului detaşament.

Ofiţer cu relaţii publice,
Cpt. Ianchiş Daniel

Proteste la Tiraspol

Profesorii şcolilor cu predare în limba română din regiunea separatistă transnistreană, împreună cu un grup de părinţi şi elevi au creat în regim de urgenţă Comitetul pentru apărarea drepturilor copiilor, organizaţie care îşi propune semnalarea şi lupta împotriva abuzurilor săvârşite de autorităţile de la Tiraspol împotriva instituţiilor de învăţământ cu predare în limba română ce sunt afiliate Ministerului Educaţiei de la Chişinău, transmite agenţia de presă Flux preluată de Rompres.

După suspendarea activităţii a două şcoli cu predare în limba română, autorităţile separatiste îşi urmează, în pofida protestelor lansate şi de comunitatea internaţională, politica excluderii limbii române din instituţiile de învăţământ din Transnistria.

Astfel, potrivit directorului Liceului teoretic "Alexandru cel Bun" din Tighina, Maria Roibu, în prezent, în jurul liceului "stau milităeni şi funcţionari ai administraţiei oraşului şi responsabili din cadrul direcţiei locale de învăţământ, care intenţionează să sigileze clădirea liceului, însă aceasta nu este părăsită de elevi, părinţii acestora şi profesori, care s-au baricadat în clădire". "Părinţii elevilor care doresc să-şi continue studiile în şcolile cu predare în limba română vor iniţia proteste împotriva hotărârii de închidere a acestor şcoli, iar noi vom alcătui un plan de acţiuni şi vom apela la ajutorul organizaţiilor internaţionale", a precizat luni Maria Roibu, în cadrul unei conferinţe de presă.

Ea a dat asigurări că profesorii vor protesta "chiar dacă vor fi evacuaţi prin violenţă din clădirile şcolilor". "Vom protesta non-stop până vom avea o rezolvare pozitivă a problemei. Se încalcă drepturile copilului şi ale părinţilor prin lipsirea acestora de alegerea instituţiei de învăţământ şi noi nu vom ceda", a mai subliniat ea.

Un alt director al unei şcoli cu predare în limba română din Transnistria, Ion Iovcev, a susţinut la rândul său că "drepturile acestor copii trebuie să fie apărate de statul al căror cetăţeni sunt - Republica Moldova".

De cealaltă parte, responsabilul cu educaţia din cadrul autorităţii separatiste de la Tiraspol, Elena Bomesco, a ţinut să precizeze faptul că "nu are pretenţii în legătură cu limba de predare din aceste şcoli, ci are pretenţii faţă de administraţia acestora care refuză să se înregistreze", mai informează agenţia de presă citată.

Proiectele deputatului Tibor Toro

Autonomia personală pentru minoritari

Deputatul Tibor T. Toro, a declarat, marţi, în cadrul dezbaterilor pe tema "Forme de autonomie în Europa" desfăşurate la Universitatea de Vară Balvanyos de la Băile Tuşnad că, în toamnă, va fi înaintat Parlamentului României un nou proiect privind autonomia personală, care va viza toate minorităţile naţionale din România, transmite corespondentul Rompres.

"Vom elabora un proiect cadru care nu va fi o soluţie doar pentru maghiari, ci pentru toate minorităţile care doresc să beneficieze de aceste principii. Noul proiect de lege a autonomiei individuale este benefic întrucât ar crea bazele viitoarei autonomii a Secuimii, unde trăiesc în bloc 46 la sută dintre maghiari", a afirmat Toro. Deputatul a spus că la proiect lucrează un grup de experţi din Cluj-Napoca şi că acesta va fi prezentat fiecărui grup minoritar din ţară "pentru a-l putea digera până la toamnă".

Totuşi, Tibor T. Toro a precizat că pentru realizarea autonomiei este nevoie de consensul care a existat în rândul comunităţii maghiare din 1993, când UDMR a elaborat un proiect de autonomie care nu a mai intrat niciodată în dezbaterea parlamentară.

S.C. ASTRA Vagoane Călători S.A.- Arad

angajează:

SUDORI	FRIGOTEHNIŞTI
LĂCĂTUŞI	ELECTRICIENI
VOPSITORI	ELECTRONIŞTI

Personal tehnic specializat în execuţie componente P.A.F.S.

CV-urile se trimit la nr. fax. **0257/258168** **până la data de 28.07.2004.**

(3708036)

S.C. A.S.A ARAD SERVICE ECOLOGICE SRL

*operatorul Rampei Ecologice de Deşeuri din Arad angajează **personal** pentru următoarele posturi:*

ŞOFER COMPACTOR DEŞEURI
MUNCITOR RAMPĂ DEŞEURI
(perioadă determinată)

Cerinţe: - *experienţă în domeniu (pregătire Mecanic utilaje grele/Mecanic utilaje agricole).*
- Seriozitate.
Se asigură salarizare avantajoasă.

Informaţii la telefon: 0788576650, de Luni - Vineri, orele 9,00 - 17,00.

(0786258)

FESTIVALUL CLĂTITELOR
Moneasa 24-25 iulie 2004
Concursuri, spectacole, divertisment
Sâmbătă - 24.07.2004, ora 21,00 - Concert **PACIFICA** cu soliştii: **Leo Iorga şi Dana Mihăilescu** şi **PROCONSUL**
Duminică - 25.07.2004, ora 18:
Concert **NICOLAE FURDUI IANCU**
Informaţii şi rezervări:
Hotel Moneasa - tel. 0257/313.151 **Hotel Parc - tel. 0257/313.044**
Vila Rosmarin - tel. 0257/313.162 **Vila Rebeca - tel. 0257/313.166**
(c.790/2003)

Companie internaţională
cu vastă tradiţie în producerea de lenjerie intimă
Angajează:

Controlor calitate

Cerinţe:
- liceu textil sau şcoală profesională de profil;
- experienţă în domeniul confecţiilor textile;
- cunoştinţe de limba engleză;
- domiciliul în Arad;

Cei interesaţi sunt rugaţi să trimită un **CV** prin **fax 233595** sau e-mail: **sabina@inext.ro** sau să sune la **telefon 212324 int. 142.**

(0786259)

Restaurantul
Clubul Presei
Bd. Revoluţiei nr. 81
Tel: 0257/280.989 0722.639.554
Organizează
nunţi botezuri
mese festive
CELE MAI avantajoase preţuri DIN ARAD!

DEPOZITUL EUROPA
18%
Dobânda: Fixă
Participaţi automat la concursul cu premii
ÎMPREUNĂ ÎN EUROPA
BANCA COMERCIALĂ **CARPATICA**
Arad, Calea 6 Vânători, nr. 2-4, Complex Expo Market Jackson
Tel: 25.62.12 21.69.83
(c.34/2004)

ROSKO TEXTIL

Rosko Textil is one of the most important recent investors in the Arad County. As subsidiary of one of the leading worldwide groups in the textile business, Rosko Textil is looking for dynamic, ambitious and serious persons for its development at the new Free Trade Zone-Curtici location. We are currently opening following positions:

Cost Accounting Assistant

Requirements:
- economic studies graduate
- no work experience required
- English/French at conversational level is an advantage
- computer utilization knowledge

Abilities:
- adaptable and organized person
- good communication skills
- analytical skills
- good team worker

Cost Accountant

Requirements:
- economic studies graduate
- minimum 1 year work experience required (preferably in Cost Accounting)
- Englis/French at conversational level
- good computer utilization knowledge

Abilities
- adaptable and organized person
- good comunication skills
- analytical skills
- good team worker

For further information please send your CV in English or Romanian together with a motivation letter to Human Resource Department, fax no. **208.601, 208.602 e-mail eila@eu.saralee.com. - until 24.07.2004.**

(3708032)

AGENȚIA DE TURISM

MONEASA TOURING

VACANȚE ÎN STRĂINĂTATE

Italia, Franța, Spania, Croația, Balaton, Muntenegru, Grecia, Destinații exotice, Circuite culturale în Europa și altele...

TURISM INTERN

MUNTE, LITORAL MAREA NEAGRĂ, AGROTURISM

BILETE DE AVION

TEL / FAX : 2 1 4 9 6 0

office@moneasatouring.ro STR. 1 DECEMBRIE 1918, NR.4 (LÂNGĂ ACR)

(c.760/2003)

PROGES
pentru amenajări interioare

str. Dorobanți nr.55
Tel.: 282.021

PARCHET LAMINAT

142.000 lei/mp*

FOLIE 2mm GRATUITA

*fără TVA

(c. 10/2004)

Gata de picnic?

Primești **GRATUIT** un **SET DE PICNIC**
la fiecare abonament Connex încheiat.

Motorola C200	Siemens A50	Alcatel 331	Nokia 3410	Siemens A52	Nokia 3510i	Sony Ericsson T105
14$*	19$*	21$*	29$*	33$*	79$*	45$*

OFERTA CONNEX
- 50% reducere la abonament, adică 3.5 USD/lună până la sfârșitul anului (31 decembrie 2004)
- În plus, posibilitatea de a câștiga zilnic un telefon Samsung P400

Ofertă valabilă până la 31 august 2004.

ARAD
B-dul Unirii nr 1-3
tel. 0726 116 069

TOT by Petrom SRL — DEALER CONNEX

(3708021)

FUNDAȚIA ROMÂNO-GERMANĂ

Centrul de pregătire și perfecționare profesională

ORGANIZEAZĂ

Cursuri de calificare

- **VÂNZĂTOR PRODUSE ALIMENTARE SAU PRODUSE NEALIMENTARE** - *5 luni*
- **LUCRĂTOR ÎN COMERȚ** - *3 luni*

INFORMAȚII:

Vladimirescu, str. Gării nr. 59, tel. 0257-514.932; 514.934,

Arad, str. Episcopiei nr. 32, tel. 0257-214.965

(c.18/2004)

OFERTĂ EXTRAORDINARĂ

vânzare la licitație

Știind că în România,orice investiție imobiliară se poate dubla – cel puțin – în decurs de un an,

S.C. Concord Media S.A.
310085, Arad, Str. M. Eminescu nr. 55-57
Anunță o oportunitate unică de investiție pentru
INVESTITORII MOTIVAȚI

de perspectiva unui succes garantat,scoțând la vânzare unul din cele mai atractive active ale sale, situat în Arad, Calea Bodrogului FN.

Posibilități de dezvoltare, nelimitate.

Vânzarea se va face prin licitație cu strigare.

Documentația se poate cumpăra începând cu data de **25 martie 2004**, de la sediul societății.

Informații suplimentare se pot obține la telefoanele: **0257-280-751, 0722-684-631.**

(c.305/2004)

DACIA *Pe drumul cel bun*

Verbiță S.R.L.
310398 - str. Brâncoveanu nr. 4
Tel: 275750
Showroom/Service
310375 - Calea Aurel Vlaicu nr. 282
Tel: 227.056, 275650, Fax: 227. 055
www.verbita.ro

Toată gama de piese pentru Dacia și auto import
Reparații pentru toate tipurile de mașini

ÎN RATE

prin magazinul din str. Scărișoarei nr. 4, tel: 275 750
service-ul din C. A. Vlaicu nr. 282, tel: 275 650

Instalații G.P.L.
ÎN RATE sau LEASING
prin service-ul din Calea A. Vlaicu nr. 282, tel: 275 650
*se asigură montare

(C.A.356/2004)

Asigurăm GARANȚIE ȘI POSTGARANȚIE

Reprezentanță din Arad a unei companii internaționale de transport și curierat rapid este în căutarea unei persoane dinamice și motivate pentru a se alătura echipei noastre în funcția de:

REPREZENTANT VÂNZĂRI

(referință SR)

pentru județul Arad

Cerințele noastre de la un candidat de succes sunt:
- Absolvent studii superioare
- Abilități de comunicare și organizare
- Dinamism, flexibilitate
- Experiență de minim un an în această poziție într-o altă companie
- Cunoașterea limbii engleze și a operării pe calculator
- Permis de conducere categoria B

Oferta noastră include:
- Șansa de a lucra într-o companie în continuă creștere
- Oportunitatea de a face parte dintr-o echipă tânără și dinamică
- Condiții de salarizare atractive

Vă rugăm să trimiteți CV-urile însoțite de scrisorile de intenție pe fax la numărul: 0257/211.566 sau pe e-mail la adresa: csupstm@wmt.ro, nu mai târziu de 31 iulie 2004.
Doar persoanele selectate vor fi contactate.

(0786252)

S.C. AZOMA S.A.

Str. Steagului, Nr. 1, Cod 310262, Arad, e-mail: azoma@rdslink.ro
Tel: 0257-288732, Fax: 0257-288731, Mobil: 0722-315675

Vă oferă:
- **Utilaje agricole din stoc** - reduceri între 5-15%;
- **Spații producție** - închiriere sau vânzare;
- **Materiale din stoc** - prețuri negociabile;
- **Mașini - unelte** diverse - strunguri, freze, mașini găurit etc.;
- **Tractor U643 + remorcă 8t**;
- **Servicii transport intern marfă** - 1,5÷22 tone.

(3708027)

S.C. SERVAGROMEC S.A. Arad

Important pentru agricultori

VINDE TRACTOARE

subvenționate 45% conform HG 918.

Informații la sediul firmei: Arad, str. M. Kogălniceanu nr. 22
tel.: 280.712, de luni-vineri, între orele 8-16.

(3707953)

S.C. RADAN IMPEX S.R.L.

ANGAJEAZĂ

VÂNZĂTOARE

pentru magazin produse congelate

Cerințe: - studii medii
- domiciliu stabil în Arad
- seriozitate

Se oferă: - salar motivant
- bonuri de masă

CV-urile se depun personal la sediul firmei din Arad, Bl-d. Iuliu Maniu bl. 36, ap.1, sau se trimit pe fax: 270.280, până vineri 23.07.2004.

Informații suplimentare: tel. 270.280 sau 279.717, luni-vineri între orele 10-16 (c. 356/2004)

BT ASIGURĂRI

MEMBRĂ A GRUPULUI FINANCIAR BT

ARAD, STR. C. COPOSU NR. 3
Angajează

- **REFERENT ASIGURĂRI**

pentru Banca Transilvania

Cerințe:
- studii superioare sau studii liceale, post liceale
- studii superioare sau liceale de contabilitate primară și operare calculator
- inteligent, spirit de inițiativă, energic, organizat
- abilități de comunicare și prezentare

- **INSPECTORI ASIGURĂRI**

Cerințe:
- studii superioare sau liceale
- abilități de comunicare și prezentare
- spirit de inițiativă, energic, organizat
- experiența în vânzări constituie un avantaj
- cunoștințe operare PC

Oferim: training și un pachet salarial motivant.
CV-ul se trimite prin fax la 0257/250.055 sau e-mail agarad@bta.artelecom.net până în data de 26.07.2004.
Numai persoanele selectate vor fi contactate telefonic.

(0786254)

TELEFOANE ÎN 48 DE RATE!

plus un TICHET CADOU in valoare de 150 000 lei cu care iti cumperi ce vrei!

Abonează-te la Connex în perioada 2-31 Iulie, în magazinele CG&GC, si vei putea achizitiona telefonul* cu avans zero si rate pana la 48 de luni prin ERS.

12$* Alcatel 501 | 14$* Motorola C200 | 21$* Alcatel 331

29$* Nokia 3410 | 29$* Siemens A52 | 29$* Sendo S330i

*Preturile nu includ TVA si sunt valabile doar cu abonament la Connex. In limita stocului disponibil. Detalii in magazine.

OFERTA CONNEX
- 50% reducere la abonament, adica 3,5 USD/ luna pana la sfarsitul anului (31 decembrie 2004).
- In plus, numai pentru orasul tau, ai 70 de minute incluse, pe viata si poti castiga zilnic un telefon Samsung P400.
Oferta valabila pana la 31 August 2004.

CG & GC Soluţii Integrate IT&C — DEALER CONNEX

B-dul Revolutiei nr. 42, Tel: 0257-250.604, e-mail: cgarad@cg-gc.ro
www.cg-gc.ro 0722.55.77.99 www.gsm4all.ro (3707972)

YAZAKI

COMPONENT TECHNOLOGY SRL

Corporatia Yazaki este un lider mondial in dezvoltarea si producerea solutiilor pentru partea electrica si de transmisie a datelor in industria automobilelor.

Yazaki Component Technology este o fabrica in constructie in Arad. Va avea un rol important in producerea de sisteme de conectori, blocuri de relee, instrumente de bord, panouri de siguranta si alte produse injectate din material plastic, pentru marii producatori din industria automobilelor.

Suntem in cautarea urmatoarei pozitii importante care sa sprijine aceasta investie strategica.

SUPPLIER QUALITY DEVELOPMENT ENGINEER

Principale Responsabilitati

- Coordonarea si controlul activitatilor legate de calitatea produselor si serviciilor prestate de furnizori.
- Coordonarea si controlul materialelor, componentelor, serviciilor oferite de furnizori.
- Monitorizeaza performanta furnizorilor d.p.d.v al calitatii, dezvolta procese de imbunatatire continua prin planuri de actiune pe termen mediu si lung.
- Auditeaza furnizorii d.p.d.v. al sistemului, proceselor, produselor conform procedurilor ISO TS 16949.
- Asigura suportul pentru selectia si validarea noilor furnizori.
- Valideaza noi furnizori de componente si servicii, conform procedurilor.

Profilul candidatului

- Studii superioare tehnice (de preferat electronica, electrotehnica).
- Experienta anterioara in achizitii / sisteme de calitate / audituri constituie avantaj.
- Bune cunostinte de operare calculator.
- Disponibilitate la deplasari.
- Spirit de echipa si flexibilitate.
- Fluenta in comunicarea in lb.engleza.

Noi oferim

- Oportunitati reale de dezvoltare a carierei intr-un mediu multinational.
- Pregatire profesionala excelenta si conditii foarte bune de lucru.

Daca ceea ce oferim, corespunde cu asteptarile tale, depune un curriculum vitae insotit de o fotografie, la sediul firmei ***Yazaki Component Technology din Arad, Calea Timisorii nr.212 / 2, cod postal 310 227*** *sau la* ***recruiting_yazaki@mymail.ro.*** Numai persoanele selectate vor fi contactate pentru interviu.

(3708037)

Agrirom

S.C. Agrirom S.R.L. Arad, lider în importul şi distribuţia de produse alimentare,în cadrul programului de dezvoltare şi modernizare a operaţiunilor sale, oferă persoanelor dinamice şi motivate oportunitatea integrării într-o echipă de profesionişti şi construirii unei cariere de succes. Dorim să ne întărim echipa cu următoarele poziţii:

1. Responsabil Sistem de asigurare a Calităţii (cod: RAQ)
Având ca misiune implementarea şi întreţinerea unui sistem de asigurare a calităţii în conformitate cu politicile companiei şi prevederile grupului de standarde ISO 9000, ocupantul/a acestei poziţii va avea:
a.) Cunoştinţe specifice managementului calităţii şi sistemului ISO 9000
b.) Gândire analitică şi structurată
c.) Abilităţi de comunicare interpersonală
d.) Putere de persuasiune

2. Manager Resurse Umane (cod: MRU)
Având ca misiune gestionarea şi dezvoltarea resurselor umane ale companiei, ocupantul/a acestei poziţii va avea:
a.) Excelente abilităţi de inter-relaţionare
b.) Gândire deschisă şi flexibilă
c.) Experienţă relevantă în domeniu
d.) Studii superioare

3. Dezvoltator aplicaţii (cod: DA)
Având ca misiune dezvoltarea de aplicaţii personalizate în scopul servirii clienţilor interni ai companiei, ocupantul/a acestei poziţii va avea:
a.) Cunoştinţe solide de programare în MS SQL, MS Access, Visual Basic
b.) Cunoştinţe de contabilitate, de preferinţă în domeniul comerţului intern şi internaţional
c.) Abilităţi de analiză şi sinteză

4. Administrator (cod: ADM)
Având ca misiune administrarea şi întreţinerea activelor companiei, gestionarea investiţiilor, efectuarea achiziţiilor interne, ocupantul/a acestei poziţii va avea:
a.) Spirit practic şi de organizare
b.) Abilităţi de comunicare şi negociere
c.) Experienţă relevantă în domeniu
d.) Studii superioare

Dacă vă vedeţi deja într-una din aceste poziţii şi vă atrage:
- un salariu motivant, pe măsura activităţii desfăşurate
- un mediu de lucru plăcut şi competitiv
- posibilitatea dezvoltării personale

Atunci aşteptăm să ne trimiteţi o scrisoare de intenţie cu menţionarea codului, însoţită de CV-ul dumneavoastră, la fax: 0257-250.525, sau prin e-mail la office@agrirom.ro nu mai târziu de 23 iulie 2004.

(c. 356/2004)

TECHNIC Block

Mărăşeşti nr. 7, tel: 0722.437 515, 0257.250 407

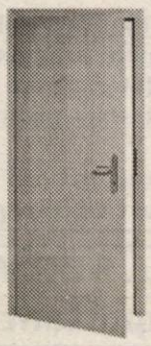

Uşi de interior-exterior „Mosel“ fabricate în Germania

NOU ÎN ARAD

UŞILE DE INTERIOR

- sunt celulare, rama foii de uşă este din lemn masiv, stratul exterior fiind din folie-dekor care imită lemnul

UŞILE DE EXTERIOR DIN LEMN

- conţin două plăci din metal, rama foii de uşă este din lemn masiv, stratul exterior fiind din furnir de lemn, uşile cântăresc aproximativ 100 kg

TÂMPLĂRIE PVC - la cel mai bun preţ

- Schimbă-ţi geamurile începând cu 699 €!

Preţuri negociabile

Asigurăm montaj

Preţul include*:
- foaia de uşă+tocul+balamale nichelate+ broască cu o cheie +garnitură de cauciuc

*Montajul şi şildurile nu sunt incluse în preţ

(c. 356/2004)

ANIVERSĂRI

Pentru
TALITA-HELENE,
fata cu ochii şăgalnici,
„LA MULŢI ANI!
VIO. (21601)

Cele mai frumoase flori, copilărie fericită şi *„LA MULŢI ANI!“* pentru LORIN DAN UNTARU din ŞIMAND, la împlinirea celor 2 anişori. Cei dragi, familia UNTARU din ŞICLĂU. (21621)

VÂNZĂRI APARTAMENTE O CAMERA

Vând apartament 1 cameră, decomandat, etaj I, Miorița, superamenajat, 20.000 EU discutabil. Telefon 0744.788.844. (21379)

Vând apartament 1 cameră, decomandat, Podgoria, et. III, preț 21.000 Euro, negociabil. Telefon 255393; 0724.347.972. (21547)

Vând apartament 1 cameră, bucătărie, baie, faianță, gresie, parchet, rigips (pereții), termopan, gaz, boiler apă caldă (german), 53 mp, cămară (garaj) + teren 108 mp, Bihorului 4-6, ap. 6, (Podgoria), 15.500 Euro. Telefon 0722.898.543. (21503)

VÂNZĂRI APARTAMENTE DOUĂ CAMERE

Vând apartament 2 camere modificat interior, str. Mioriței, bloc 175, parter, contorizat, coloană scurgere separată, mobilat modern, geamuri termopan, ușă blindată, gresie, faianță, parchet stejar, nou. Telefon 0722.354.786; 259477, preț 27.900 EU ușor negociabil. (21153)

Vând apartament 2 camere decomandate, Calea Romanilor. Telefon 285593, 0723.045.816. (21456)

Vând apartament 2 came-re, semidecomandat, et. 4/4, acoperiș țiglă, Calea Romanilor, 21.500 Euro. Telefon 0723.308.286; 338544. (21178)

Vând apartament 2 camere, decomandate, parchetate, 3 balcoane, Vlaicu, Bl, Z.26, et. I, preț 31.000 Euro, negociabil. Telefon 0742.057.623; 0257-245698. (21505)

Vând apartament 2 camere, decomandate, baie, bucătărie, hol, boxă în curte, parter, 108 mp, Romanilor, în vilă cu două intrări (una separată în curte) preferabil și pentru cabinete sau firme. Telefon 282956 sau 0723.367.771. (21541)

Vând apartament 2 camere, zona 300 (305), et. 4, acoperiș fără probleme, 71 mp, parchet, 23.000 Euro. Telefon 212128; 0744.589.870. (21607)

Ocazie! Vând apartament 2 camere, 82 mp, et. 5/8, amenajat recent, 2 balcoane închise, lângă Maranata, 26.500 Eu, negociabil. Telefon 256119, 0723.273.746. (21656)

VÂNZĂRI APARTAMENTE TREI CAMERE

Vând apartament 3 camere, decomandat, 161 mp, balcon, etc, str. Lacului. Telefon 0722.509.401. (21556)

Vând apartament 3 camere central, zonă liniștită și apartament 4 camere. Telefon 285595, 0740.146.940. (21488)

Vând apartament 3 camere, baie, bucătărie, balcon închis, ultramodern și contorizat, central, în Nădlac. Telefon 0722.572.390 sau 0257 - 473028. (21495)

Vând apartament 3 camere, 98 mp, 4/4, central, 30.000 Eu. Telefon 282253. (21430)

Vând apartament 3 camere (în asociație), ultracentral, decomandat, garaj, preț 72.000 Eu. Telefon 256772, 0744.849.390. (21436)

Vând urgent apartament 3 camere, decomandat, 2 balcoane, 2 băi, îmbunătățit, aer condiționat, zona Miorița, et. 4/4, preț 27500 Euro, negociabil. Telefon 255303; 0724.347.972. (21547)

Vând apartament 3 camere, zona 300, scurgere separată, toate îmbunătățirile, ocupabil imediat. Telefon 461100; 219041; 0745.862.758. (p)

Vând apartament 3 camere, decomandat, zona UTA, mici îmbunătățiri, preț 31.000 EU negociabil. Telefon 0721.345.434. (21589)

Vând apartament 3 camere, etaj 2, Piața Mioriței, 28.500 EU. Telefon 263317. (21593)

Vând apartament 3 camere, decomandate, Vlaicu Y10, 4/10. Telefon 289078. (21625)

VÂNZĂRI APARTAMENTE PATRU CAMERE

Vând apartament 4 camere parter, central. Telefon 0723.308.286; 338544; 0744.589.950. (21178)

Vând apartament 4 camere, zona Vlaicu (Fortuna, lângă sediul Petrom), mobilat, între orele 19-21. Telefon 348181. (21504)

Vând, în Lipova, apartament cu 4 camere și 2 garaje. Telefon 563163, 0744.541.605. (235, Lipova)

VÂNZĂRI CASE

Vând urgent casă în Șeitin, 5.500 Eu, negociabil. Telefon 0722.348.688. (21033)

Vând casă ARADUL NOU, front stradal 20m, gaz, apă, garaj. Telefon 0766.722.173. (21343)

Vând casă 3 camere, bucătărie, baie, hol, antreu, anexă, în Grădiște, 36.000 Eu, negociabil. Telefon 276488, 0742.903.147. (p)

Vând casă de vacanță în Păuliș. Telefon 233743; 250988; 0740.896.219. (21176)

Vând casă în Sântana, 3 camere, anexe gospodărești, 720 mp, teren, 10.000 EU negociabil. Telefon 0257 - 463392. (21424)

Vând casă pe colț în Grădiște, finisată interior (ne)-mobilată, 72.000 EU. Telefon 218893, 0741.015.711. (21432)

Vând casă 2 camere (Poltura), 600 mp, preț 21.000 EU. Telefon 228411. (21436)

Vând vilă P+2, Aradul Nou, 2.000 mp, sală conferință, utilități multiple, toate facilitățile, lângă șoseaua Arad-Timișoara, 230.000 Eu. Telefon 0722.344.621. (20210)

Vând casă, Radnei 91, lângă pod, acces auto, utilități, 39.000 Euro. Telefon 0726.233.100. (20751)

Vând casă în construcție, Arad, Sânicolaul Mic, str. Clopotului, nr. 135; pământ concesionat 1440 mp. Informații localitatea Zădăreni, nr. 404, str. Principală. Telefon 0722.705.793. (21530)

Vând casă mare, Calea Radnei, teren 1143 mp, preț 98.000 Euro. Telefon 255393; 0724.347.972. (21547)

Vând casă etaj, în roșu, anexe, grădină mare, Miniș. Telefon 461246. (21531)

Vând casă, grădină, Zimand Cuz, nr. 46, după ora 16. Telefon 0741.289.498. (21542)

Vând casă în Pâncota, 6 camere, baie, garaj, anexe, preț negociabil. Telefon 0788.467.896. (21567)

Vând casă în Grădiște, str. Gorunului, nr. 37, preț 55.000 Euro, negociabil. Telefon 0721.356.959. (21582)

Vând (schimb cu apartament) casă mare, comuna Secusigiu, compusă din: 2 corpuri; I)-2 camere, bucătărie și baie cu gresie, faianță, apă rece, caldă, coridor; II)-3 camere, coridor închis, acoperiș lindab, pivniță, curte betonată, 3.000 mp, 25.000 Euro. Telefon 0722.226.333; 0744.687.177. (21598)

Vând sau închiriez clădire 472 mp, lângă Primăria Vladimirescu, ideal privatizare, gaz, trifazic, ficus mare. Telefon 0744.352.280. (21616)

Vând casă cu teren, în suprafață de 857 mp, compusă din 4 apartamente + un spațiu de producție, situată pe str. Andrei Șaguna, ocupabilă imediat, preț 68.000 Eu, negocibil. Telefon 0723.198.808. (21646)

Vând casă 4 camere, Grădiște, 55.000 Eu, negociabil. Telefon 0745.881.520. (21651)

VÂNZĂRI SPAȚII

Vând HALĂ DE PRODUCȚIE și LINIE TEHNOLOGICĂ de PRODUS B.C.U. (tip BCA). Telefon 0257-561763, 0721.190.389, 0257-562814. (21331)

Vând GHERETĂ metalizată, geamuri termopan, 40 mp. Telefon 252515; 0722.246.069. (21587)

Vând (închiriez) clădire-PRODUCȚIE-DEPOZITARE, 360 mp. + curte. Telefon 0744.248.269. (21613)

Vând FERMĂ cu CASĂ MARE, 22 camere, magazii și garaje, în suprafață de 5.544 mp, în împrejurimile orașului Lipova, preț 60.000 Eu, negociabil. Telefon 0744.788.655. (21635)

VÂNZĂRI TERENURI

Vând teren 900 mp, căsuță mică, str. Tabacovici. Telefon 286545. (21600)

Vând 1 sau 3 ha teren intravilan, la șoseaua de centură. Telefon 0744.615.247. (21224)

Vând teren 500 mp, ideal pentru construcție vilă, malul Mureșului (Mureșel), str. I.P. Pincio nr. 1, gaz, canalizare, telefon, preț 40.000 Euro. Telefon 0744.566.825. (21291)

Vând pământ agricol 6.000 mp, Pecica. Telefon 0766.722.173. (21343)

Vând teren 682 mp, Vlaicu, 80 Euro/mp, negociabil. Telefon 0723.388.267. (21248)

Vând teren în zona Industrială Vest. Telefon 259674. (20906)

Vând loc de casă, principală Vladimirescu, cu utilități și plan de casă. Telefon 0744.555.660. (21431)

Vând teren intravilan suprafața 2.450 mp, Subcetate. Telefon 228411; 0723.199.579. (19495)

Vând loc casă 2.800 mp, în localitatea Ghioroc. Telefon 461555. (21520)

Vând loc de casă, la șosea, în localitatea Cuvin, 3500 mp. Telefon 0722.250.593. (21525)

Vând intravilan, Aradul Nou, utilități stradale, preț negociabil. Telefon 0722.238.837. (21509)

Vând loc de casă în Vladimirescu, 720 mp, front stradal 14 m, central, utilități. Telefon 0723.260.031. (21517)

Vând teren 637 mp, Calea Aurel Vlaicu, la șoseaua principală, front stradal 17,6 m. Telefon 0741.918.562. (21549)

Vând loc de casă în Micălaca, 720 mp., front stradal 14 m + front stradal 14 m, curent, apă, gaz, preț 37.000 Euro. Telefon 255393; 0724.347.972. (21547)

Vând teren Vlaicu, la șosea, front stradal 27 m, suprafață totală 515 mp, preț 53.000 Euro, negociabil. Telefon 255393; 0724.347.972. (21547)

Vând teren + anexă, str. Plevna, nr. 9, localitatea Chișineu Criș. Telefon 0723.965.044; 0745.409.989; 0257-350184. (308, Criș)

VÂNZĂRI AUTO

Vând Dacia 1310, an 1988, numere noi, asigurare, unic proprietar, impecabilă, 850 EU. Telefon 0723.045.296. (21362)

Vând combină C14M, fabricație 1993 + foarte multe piese rezervă, stare perfectă de funcționare. Telefon 0257-415108, 0744.555.327. (p)

Vând VW Jetta I, 4 uși, benzină, CIV, nr. noi, taxe la zi, 750 Eu. Telefon 0766.722.173. (21343)

Vând combină Class Merkator 70, motor 6 cilindri, cu echipament floarea soarelui, stare perfectă, preț 7.500 Eu. Informații telefon 0257-286514, 0257-287548. (21413)

Vând (schimb) BMW 318, CIV, nr. noi, 1.500 Eu. Telefon 0744.133.095. (p)

Ocazie! Vând Citroen Pluriel C3 nou, la 9.100 EU. Telefon 0744.154.137. (21425)

Vând disc nou 3,20 m, 1.700 EU. Telefon 0740.955.776. (21427)

Vând urgent Dacia an 1996, perfectă, bord CN, 1450 EU negociabil. Telefon 277321, 0741.143.876. (21420)

Ocazie! Vând Mercedes 200 D înmatriculat Full, 1993, impecabil, 6.950 EU. Telefon 0723.865.816. (21440)

Vând Dacia Breck an 2000, alb Nova, preț la vedere. Telefon 0257 - 368763, 0721.645.777. (21466)

Vând Daewoo Leganza 2000 Full 70.000 km, 7.900 EU. Telefon 0744.568.807. (21468)

Vând VW Golf II 1,6 Turbo Diesel an 1990, neînmatriculat, necirculat, 600 EU. Telefon 0744.639.763. (21499)

Vând piese pentru buldozere, excavatoare, Rabă, TIH. Telefon 0726.253.412. (21419)

Vând motor Diesel L funcționabil, preț 150 Eu. Telefon 0721.619.571. (21516)

Vând ARO 243 D. cu remorcă mare, stare foarte bună. Telefon 0257-311376; 0740.839.583. (21533)

Ocazie! Vând Fiat Tempra combi, an 1992, 2.000 TDi, 3.000 Euro, stare impecabilă și detector radar 100 Euro. Telefon 0721.612.964. (21550)

Vând Fiat Regata Diesel Combi înmatriculat an fabricație 1985, preț 1000 EU. Telefon 259075, 0722.241.506. (21284)

Vând Dacia 1300, numere noi, stare foarte bună, an fabricație 1981. Telefon 242405. (21560)

Vând Dacia 1310, an 1998, gri cargon, casetofon + boxe, preț 2250 Euro, negociabil. Telefon 0744.604.805. (21581)

Vând Dacia 1310 TLX, bine întreținută, VT, asig, 1000 Euro. Telefon 0745.399.589. (21595)

Vând Ford Mondeo 2001 Diesel, toate extrasele. Telefon 0744.509.755. (21604)

Vând Skoda 120L pentru piese de schimb. Telefon 0741.180.372. (21606)

Vând Dacia Break, an 1997, stare perfectă, 1600 Euro. Telefon 0723.367.604. (21614)

Vând Oltcit Club, 300 Euro, remorcă Padiș 500, 350 Euro, negociabil. Telefon 0721.583.217. (21615)

Vând Volkswagen Passat GT berlină 4+1 uși, fabricație în 1984, lovit partea stângă, Diesel, 1400 Euro, negociabil. Informații telefon 373346. (21626)

Vând Dacia, an 1991, preț 900 Eu. Telefon 0257-229662 sau 0744.439.474. (1652)

VÂNZĂRI ELECTRO

Vindem CASE MARCAT FISCALE, CÂNTARE ELECTRONICE, CONSUMABILE, strada I. L. CARAGIALE nr. 22. Telefon 272727; 282829. (17544)

Vindem CASE MARCAT FISCALE, consumabile, CÂNTARE ELECTRONICE, str. Vicențiu Babeș, nr. 22 A. Telefon 211211, 281188. (c, 2044)

Vând CÂNTARE ELECTRONICE, MECANICE și CASE de MARCAT. Telefon 281020. (19905)

Vând CASE MARCAT FISCALE, CÂNTARE ELECTRONICE, str. Stânjenel 6. Telefon 279702. (19939)

Vând COMBINĂ FRIGORIFICĂ, FRIGIDER, CONGELATOR 3-10 sertare, extrem de ieftine, un an garanție. Telefon 274118. (19234)

Vând TV COLOR, MAȘINĂ AUTOMATĂ DE SPĂLAT, foarte ieftin și garanție. Telefon 275277. (19234)

Vând CONGELATOR, COMBINĂ FRIGORIFICĂ și FRIGIDER, foarte ieftin și garanție. Telefon 275277. (19234)

Vând la PREȚURI FOARTE MICI și NEGOCIABILE: MAȘINI de SPĂLAT AUTOMATE, TV COLOR, COMBINE FRIGORIFICE, CONGELATOARE, FRIGIDERE, LĂZI, VITRINE. Calea Radnei 225. Telefon 259339; 0744.706.321. (21054)

NOU! Rate, fără bancă, fără dobândă, fără avans, fără girant, facilități MARI pentru PENSIONARI și AGRICULTORI. Oferim TELEVIZOARE COLOR; MAȘINI DE SPĂLAT; FRIGORIFICE CASNICE, ANVELOPE, MOBILIER LA COMANDĂ. Arad, Cal,ea Radnei 225. Telefon ARAD 259339, 0744.706.321, LIPOVA 563027. (21054)

Vând calculator AMD 2500 256 DDRAM placa video 126 DDRAM hard disc 80 GB monitor 17, CD ROM, CD Writer placă rețea, preț 500 EU. Telefon 0741.204.477. (21160)

Vând ieftin frigider Zill, în stare de funcționare și mașină de cusut Ileana. Telefon 380280. (21568)

Vând combină frigorifică. Telefon 0744.509.755. (21604)

VÂNZĂRI DIVERSE

Vând mobilă bucătărie și mobilă cameră, frigider Arctic mare, preț negociabil. Telefon 0722.572.114, 0723.945.351.

Vând BOLȚARI TERMOIZOLANȚI omologați, ZGURĂ și BETON. Telefon 283683; 0722.621.600; 0722.870.752. (9489)

Vând BOLȚARI TERMOIZOLANȚI, calitatea I, diferite dimensiuni, din ZGURĂ sau SORTURI, BORDURI, etc. Telefon 0745.634.885. (20541)

☛ (Continuare în pag.14)

☛ (Urmare din pag.13)

Vând strung SNA 560x 2000, în stare perfectă de funcționare. Telefon 0257-415108, 0744.555.327. (p)

Vând CORTURI, modele diferite, SACI DORMIT, SALTELE, BARCĂ gonflabilă una persoană. Telefon 252035; 0722.640.120. (21554)

Vând PLASĂ GARD ZINCATĂ - 33.500 lei/kg; CUIE - 28.000 lei/kg; RABITZ 53.000 lei/kg; toată gama de SÂRME; ELECTROZI; SÂRMĂ BALOTAT; etc. Str. Vrabiei, nr. 4. Telefon 289997, 0744.289.997, 0721.474.980, www.garduri.ro (18548)

Vând PREFABRICATE tip BCU, 1.800.000 lei/mc. Telefon 0722.991.169. (21075)

Vând convehabil baloți lucernă, baloți paie. Telefon 0744.633.584, 0744.633.583, 0257-536388. (21061)

Vând (lichidez gospodărie), mobilier, etc. Telefon 0724.473.582, 212793. (21289)

Vând POPI reglabili pentru construcții, motocompresor cu picamăr, betonieră cu încărcare automată, mașină de tencuit. Telefon 0744.192.215, 0741.375.843. (21325)

Vând urgent orgă Casio-CA-110, 4 octave, 100 sound tone bank 100 pattern beat bank, 250 EU negociabil. Telefon 0721.663.425. (21089)

Vând BOLȚARI TERMOIZOLANȚI, executați la vibropresă, 300x250x200, 14.000 lei/ buc, 940.000 lei/mc. Telefon 281491, 0788.578.017. (21015)

Vând aparat sudură trifazic Schultzgas mare putere, ideal confecții metalice, tinichigerie auto. Telefon 243424 după ora 19. (21442)

Vând 2 teracote și lucerna, ieftin. Telefon 0741.015.972, 0257-218763. (20805)

Vând HRANĂ USCATĂ CÂINI, FURAJE GRANULATE, import UNGARIA, tâmplărie PVC, rulouri, jaluzele. Telefon 253589. (c. 544)

Vând APARATE SALĂ CULTURISM (toate dotările), avantajos. Telefon 0722.287.434; 0257/211899. (20460)

Vând FĂINĂ de calitate. Telefon 0741.735.197. (21524)

Vând negociabil miere salcâm și tei; 15 familii albine Dadant. Relații 0745.531.799, Bârzava, 434, lângă Motel. (231, Lipova)

Vând garaj, zona 300, ocupabil imediat. Telefon 461100; 219041; 0745.862.759. (p)

Vând DEȘEURI CHERESTEA la gater, ODVOȘ. Telefon 0744.646.967. (21518)

Vând NISIP, BALAST, LEMNE, la domiciliu. Telefon 0745.616.079; 0257-277969. (21561)

Vând mori cereale, fructe, (manuale + electrice), mașini cusut Schiffer, sârmă, plasă sârmă manuală, mașină de spălat Alba Lux, cadă baie fontă, bicicletă, bancă parc, mobilă (dormitor + bucătărie), damingene 10-50L, ladă frigorifică, ladă făină, mașină gătit, căzi fructe, diverse. Informații telefon 310569. (98, Sebiș)

Vând frigider Gorenje, nou și aloe pentru medicină, cuptor cu microunde. Telefon 273053. (21573)

Vând 2 mobile combinate și fotoliu pat. Telefon 287168. (21579)

Vând mobilă și electrocasnice, linchidez apartament. Telefon 263317. (21593)

Vând cadă pentru baie, din fontă, model mare. Telefon 210477: (21609)

Vând instant baie Vaillant 100 Euro, convector Turbo 100 Euro. Telefon 287241. (21611)

Vând urgent și ieftin mobilă. Telefon 0722.702.940; 230357. (21622)

Ocazie! Vând motorete Piagio, toate tipurile, cu pedale, roți turnate, scaun lung, nu necesită permis, stare impecabilă. Informații telefon 0740.075.239. (21624)

Vând dulap stejar, uscat natural. Informații telefon 0744.556.917. (234, Lipova)

CUMPĂRĂRI TERENURI, IMOBILIARE

Cumpăr apartament 2 camere, Vlaicu, etaj intermediar, cu credit ipotecar. Telefon 338544; 0723.308.286; 0744.589.950 (21178)

Cumpăr garsonieră, confort III, ofer 4.000 Euro.Telefon 0723.308.286; 338544. (21178)

Cumpăr apartament 2 camere, et. I, central. Telefon 0723.308.286; 0744.589.950; 338544. (21178)

Cumpăr apartament 1, 2, 3 camere central și în cartiere. Telefon 285595, 0740.146.940. (21488)

Cumpăr teren agricol, la Șicula, Gurba, Ineu. Telefon 230869; 0723.252.374. (17175)

Cumpăr teren agricol pe șoseaua Arad-Ineu, Timișoara, Oradea, Deva. Informații telefon 0257 - 230869, 0723.252.374. (18023)

Cumpăr apartament 3-4 camere, zona 300, Podgoria, etaj intermediar, bloc cu 4 nivele. Telefon 0723.308.286; 338544. (21178)

Cumpăr urgent apartament 2 camere, central, decomandat, et. I-III, zona (Polivalentă, Maiakovski, BCR, Avrig, etc). Telefon 0744.589.870. (21607)

CUMPĂRĂRI DIVERSE

Cumpăr pene de gâscă vechi și noi. Telefon 210480. (21106)

Cumpăr pene vechi și noi, la preț foarte bun. Telefon 0741.689.068. (21136)

Cumpăr PORCI și VITE pentru sacrificat. Plata pe loc. Telefon 0788.323.255. (21319)

Cumpăr TĂURAȘI între 100-200 kg. Telefon 254832. (21452)

Cumpăr țiglă, sândură, din demolări. Telefon 0740.696.157. (20953)

Cumpăr orz. Telefon 0745.633.951. (21464)

Cumpăr mobilă din lemn curbat veche, candelabre, porțelanuri, tablouri vechi, cu plata pe loc. Telefon 0744.203.945. (21159)

Cumpăr grâu (recoltă nouă). Telefon 0741.735.197. (20904)

Cumpăr pene noi și vechi, la un preț foarte bun. Telefon 0721.311.444. (21539)

Cumpăr PORCI și VACI pentru sacrificare, plata pe loc. Telefon 287712, Arad. (21599)

LOCURI DE MUNCĂ

„PROFIL SISTEM" SRL angajează ZIDAR cu înaltă calificare. Salarizare ATRACTIVĂ. Telefon 0744.231.285. (21355)

SIRE SRL, sediul Calea Zimandului F.N. angajează MUNCITOARE pentru ASAMBLĂRI ELECTROMECANICE. Telefon 255235. (20122)

Caut MENAJERĂ cu experiență. Telefon 253350 până la ora 16. (21143)

Angajez AGENȚI de ASIGURARE pentru tonete. Telefon 253350. (21143)

SC NAȚIONAL SECURITY SRL angajează AGENȚI PAZĂ. Salariu atractiv + bonuri masă. Telefon 0722.349.182, 0723.297.661. (21348)

CLUB MILAN angajează OPERATOR CALCULATOR pentru localitatea LIPOVA, cu domiciliul în localitatea LIPOVA. Telefon 257002, 257004. (21362)

STAȚIE DE REEȘAPAT ANVELOPE angajează MUNCITORI și DIRECTOR VÂNZĂRI zona de vest (mașină proprie). Telefon 278790. (21273)

FIRMĂ de ÎNCĂLȚĂMINTE angajează PERSONAL calificat pentru BANDĂ DE MONTAJ. Informații telefon 216814 sau 259674. (20905)

ARCONTA angajează REPREZENTANT VÂNZĂRI. Informații telefon 0257 - 256342, 0724.444.962. (21315)

SC PANPRO SRL angajează BRUTARI-PATISERI cu sau fără calificare. Telefon 0257-289162. (21370)

SC PANPRO SRL angajează PERSONAL pentru FELIAT PÂINE. Telefon 0257-289162. (21370)

SC PANPRO SRL angajează ȘOFERI-DISTRIBUITORI. Condiții: domiciliul stabil în municipiul Arad, vechime minim 3 ani, disponibilitate la program prelungit. Telefon 0257-289162. (21370)

Angajez VÂNZĂTOARE tinere absolvente liceu, profesională. Salar atractiv. Telefon 230456. (21426)

Angajez TÂMPLAR UNIVERSAL pentru Ungaria. Telefon 0036204285050. (21433)

Angajăm LĂCĂTUȘ CONFECȚII METALICE și SUDOR. Telefon 276873, orele 8-16. (21446)

AUTO PYRAMIS angajează VÂNZĂTORI piese auto. Salarii atractive. Telefon 206054. (21194)

Angajăm ELEVI, STUDENȚI, MUNCITORI NECALIFICAȚI. Salariu motivant. Telefon 0721.952.769, 228825. (21409)

SC DAF ARAD SERVICE, Reprezentanță DAF, angajează STRUNGAR, MECANIC AUTO, INGINER AUTOTRANSPORTURI, ELECTRONIST. Condiții: minim 2 ani experință în domeniu. Relații suplimentare la telefon 274858, 0722.300.814; e-mail: daf@arad.ro (21378)

TOP SECURITY, Arad, Piața Sârbească 1, telefon 281410, 280228, angajează PERSONAL PAZĂ, bărbați și femei, din Arad. (20981)

Angajăm BRUTAR, eventual calificăm. Telefon 280841 după ora 9 sau 278000 seara. (21489)

Angajăm ZIDARI, ZUGRAVI, muncitori NECALIFICAȚI, LĂCĂTUȘI, SUDORI. Telefon 0722.981.099. (21515)

CRAHAN TRADING SRL angajează PERSONAL specializat în REȚELE DE CALCULATOARE. Telefon 206217, orele 9-17. (21546)

SC „DUȘI & MAR" SRL, angajează VÂNZĂTOARE pentru gheretă, zona Podgoria și AGENT COMERCIAL. Telefon 0744.766.904. C.V, la fax 0257-272225. (21555)

SC DRAGON STAR GUARD SRL angajează AGENȚI PAZĂ și ȘOFERI INTERVENȚIE. Informații 0788.321.645; 0740.897.111. (21562)

ESCORIAL SRL angajează TÂNĂR îndemânatec pentru TÂMPLĂRIE, TAPIȚERIE - magazin de mobilă. Telefon 0744.507.359. (21563)

Angajăm BARMAN-OSPĂTAR cu normă întreagă. Relații suplimentare telefon 0723.562.913. (21557)

SOCIETATE angajează ELECTRONIȘTI, SERVICE TELEFONIE MOBILĂ, condiții avantajoase. Telefon 0723.573.157. (21551)

FAST-FOOD, angajăm MUNCITOARE necalificată și VÂNZĂTOARE. Informații telefon 255482. (21585)

SC angajează, VÂNZĂTOARE raion produse congelate, în Piața Fortuna, în gheretă, cu carte de muncă. Telefon 0788.323.254. (21566)

Angajez VÂNZĂTOARE alimentară, în GAI. Telefon 0744.617.966. (21586)

SC „FAIR PLAY" SRL angajează SPĂLĂTORI AUTO. Informații 0257-272222; 0721.222.058. (21594)

Firmă de distribuție angajează GESTIONAR și MANIPULANȚI. Telefon 259974. (21591)

Angajez VÂNZĂTOARE, carte de muncă, salariu convenabil. Telefon 0744.325.932; 0745.046.416. (21588)

Angajăm BARMAN-OSPĂTAR cu experiență pentru PENSIUNEA SAFARY Pădurea VLADIMIRESCU. Telefon 0721.094.421; 0744.352.280. (21610)

Angajez MENAJERĂ + SECRETARIAT pentru casă Aradul Nou, vârsta maxim 25 ani, cu cunoștințe limba italiană. Telefon 0741.055.565. (21607)

SOCIETATE COMERCIALĂ angajăm AGENȚI DE PAZĂ pentru unități alimentare. Telefon 0257-283103; 0256-480244, între orele 9-20. (21617)

Angajăm VÂNZĂTOARE pentru magazin alimentar, Grădiște. Telefon 276732. (21610)

Angajez VÂNZĂTOARE magazin ABC Micălaca. Telefon 0721.583.217. (21655)

Angajăm VÂNZĂTOARE pentru ABC NON STOP. Telefon 276279. (21623)

Grup Școlar Undustrial „AUREL VLAICU" Arad organizează concurs în data de 02.08.2004, ora 9, pentru ocuparea postului de FEMEIE DE SERVICIU pe perioadă nedeterminată. Informații telefon 281437. (21627)

RAȚIO WEST angajează BUCĂTARI, OSPĂTARI. Telefon 282328. (21648)

SOCIETATE producție și distribuție produse alimentare angajează AGENȚI VÂNZĂRI și ÎNCĂRCĂTOR-DESCĂRCĂTOR, în condiții avantajoase. CV la fax 021-4340173 cu specificație „Pentru județul Arad". Relații la telefon 0788.340.461, 0723.546.803. (21634)

RESTAURANT „CABANA GHIOROC" angajează urgent BUCĂTAR și AJUTOR BUCĂTAR. Informații telefon 0722.277.773. (21632)

Angajez TINERI ABSOLVENȚI, cunoscători CONTABILITATE PRIMARĂ. Telefon 0722.654.664. (21631)

Angajăm CONFECȚIONERE (experiență) pentru ARAD și GALȘA. Arad - 0257-230303, Galșa - 0257-531668. (21650)

Angajez urgent BRUTAR. Telefon 0744.198.658. (21649)

Angajăm CONFECȚIONERE la mașini liniare și triplok. Oferim bonuri de masă, abonament transport și salariu avantajos. Telefon 281114. (21653)

Angajăm 2 VÂNZĂTOARE magazin alimentar. Telefon 0744.604.943. (21654)

SC ATLASSIB SRL angajează AGENT DE TURISM: experiență activitatea birou sau absolvent promoția 2003/2004 (specializarea turism-servicii consituie avantaj), domiciliul Arad sau împrejurimi, cunoștințe operare calculator, permis conducere, telefon. Relații telefon 0269 - 224298, 0269-224101, 0269-224107 sau 0269-231012 int. 391, 323 orele 8-16 sau sediul Agenției ATLASSIB Arad, Bd. Revoluției, nr. 35, sc. C, ap. 5. (21659)

PRESTĂRI SERVICII

SILDOR PROD
vânzări, montaj, reparații: VITRINE, CAMERE FRIGORIFICE și AER CONDIȚIONAT. Telefon service: 0257-349121; sediu: 0257-270622. (c)

AUTOMATIC SERVICE repară MAȘINI SPĂLAT AUTOMATE. Domiciliu. Telefon 259146, 0744.241.398. (21041)

Repar MAȘINI DE SPĂLAT AUTOMATE, la domiciliul clientului. Telefon 274600. (20038)

Execut LUCRĂRI CONSTRUCȚII. Telefon 0724.801.725. (21138)

Execut TOATĂ GAMA DE CONSTRUCȚII. Telefon 0740.696.157. (20953)

Reparații: FRIGIDERE, CONGELATOARE, la domiciliul clientului. Garanție 12 luni. Telefon 242670, 0740.081.123. (21032)

Școala de șoferi col. RUSU, Bd. Decebal, nr. 18, face înscrieri. Telefon 283696. (21355)

Executăm CONSTRUCȚII, TENCUIELI, ZUGRĂVELI, rigips, faianțări, gresieri. etc. Telefon 0722.458.102. (21571)

SOBAR PROFESIONIST montez teracote, ZIDĂRII, TENCUIELI, FAIANȚĂRI. Nu consum alcool. Telefon 274767. (21647)

SC TENCUIM, FINISĂM case, vile, în roșu. Telefon 348206, 0745.178.626. (21642)

☛ (Continuare în pag.15)

☞ (Urmare din pag.14)

DIVERSE

„CATERING EXPRESS" Alimentație Publică la sediul (domiciliul) dumneavoastră. Comenzi la telefon 0257/257145 sau 0722.290.457. (c.p. 374/2004)

Pierdut MĂGAR, zona PÎRNEAVA. Ofer RECOMPENSĂ, str. Eftimie Murgu, nr. 29. Telefon 0744.454.759. (21571)

Doriți să CÂȘTIGAȚI zeci și sute de MILIOANE de LEI/lunar, investind doar un MILION? Sunați la telefon 0741.158.798. (21523)

Ofer VALUTĂ împrumut, sume mici/mari. Informații 0257-279512; 0726.842.692. (21548)

Organizăm: NUNȚI, MESE FESTIVE, BANCHETE, în noul Restaurant „ROBERTO". Prețuri accesibile. Informații 289154. (21572)

PRIMĂRIA COMUNEI VÂRFURILE, județul Arad, solicită oferte pentru aprovizionarea cu LEMNE DE FOC, pe perioada de iarnă 2004-2005. Ofertele se depun la Primăra Vârfurile, până la data de 06.08.2004, ora 12, când se va face și selectarea acestora. Primar, Radu Giurgelea. (f. 3708034)

PRIMĂRIA ALMAȘ primește oferte pentru ACHIZIȚIONARE CAZAN de ÎNCĂLZIRE CENTRALĂ pe bază de material lemnos. Așteptăm oferte la un fax 0257-313308. (92, Gurahonț)

PENSIUNEA SAFARY, pădurea VLADIMIRESCU, oferă zilnic, PRODUSE, prețuri fără concurență, PLAJĂ, TEREN DE VOLEI, MESE de TENIS, CAZARE. Organizăm MESE FESTIVE. Telefon 0721.094.421; 0744.352.280. (21610)

PREZICĂTOARE

Sunt o persoană foarte cunoscută în Arad, cât și în Germania, am venit în România, la

VALERIA,

din prima ședință mi-a adus soția înapoi, care mă părăsise. Sunați cu încredere, 0257-267519; 0744.288.220. (21195)

Sunt persoană cunoscută în Arad, mii de mulțuimiri doamnei

TAMARA,

m-a împreunat cu soția după 2 ani de despărțire, ne-a adus pacea și liniștea în casă. Apelați cu încredere, 0257 - 368624, 0723.421.156. (21325)

Ion din Arad, mulțumește tămăduitoarei

MARIA,

cunoscută în țară și peste hotare, ajunsesem un om pierdut, prin descântecele ei foarte puternice, mi-a rezolvat multe probleme în scurt timp, dezleagă farmece, blesteme și multe altele. Sunați cu încredere: 0744.960.025; 276559. (21097)

ÎNCHIRIERI

Caut de închiriat apartament 1-2 camere, zona Alfa. Telefon 258716; 0724.850.150. (21554)

Închiriez SPAȚIU 100 mp, ultrafinisat, POLIVALENTĂ, 300 Euro. Telefon 0722.402.188. (21537)

Închiriez (ofer) casă, singur în curte, (posibil privatizare), la capătul străzii Șaguna, 150 Euro. Telefon 0722.402.188. (21537)

Închiriez SPAȚIU 100 mp, central, tip salon, amenajat. Telefon 280817. (21282)

Închiriez SPAȚIU COMERCIAL ultracentral, Bd. REVOLUȚIEI, 129 mp, 3.000 Eu/lună. Telefon 0744.555.686. (21296)

Dau în chirie garsonieră confort I, tot confortul, în Micălaca, 80 EU/lună. Telefon 0257 - 368763, 0721.645.777. (21466)

Dau în chirie apartament central 46 mp, destinație birou, 150 EU. Telefon 0722.349.168. (21374)

Închiriez (ofer) apartament 2 camere, termen lung, Micălaca, zona Restaurant Flora. Telefon 0745.607.342. (21389)

Dau în chirie apartament 2 camere, ultracentral, parter, posibil privatizare. Telefon 0722.250.593. (21525)

Familie cu copil, doresc să închiriez, urgent, apartament 1-2 camere, numai în Alfa, ofer 200 Euro/3 luni + garanție. Telefon 0745.338.624. (21512)

Ocazie! Închiriem pe str. A. Șaguna, DEMISOL, 80 mp și DEPOZIT 40 mp, curte 350 mp. Telefon 212912; 0788.481.910. (21576)

Ofer spre închiriere apartament 100 mp, parter + demisol 110 mp, ultracentral, se pretează pentru activități comerciale. Telefon 0721.222.058. (21594)

Ofer spre închiriere un apartament 2 camere, vizavi de BILLA, zona 300. Telefon 0722.464.307. (21638)

PIERDERI

Pierdut carnet șomaj nr. 8759 din 27.05.99, eliberat de DMPS Arad pe numele Cristea Ioan. Îl declar nul. (91, Gurahonț)

Pierdut carnet somaș eliberat de DMPS Arad, Filiala Pâncota pe numele Petrea Mariana. Îl declar nul. (21603)

Pierdut ștampilă dreptunghiulară cu inscripția SC VALTELINA SRL, STRAND NEPTUN. O declar nulă. (21608)

Pierdut tichet RCA seria DA nr. 0849140 eliberat de SC ASTRA ASIGURĂRI SA pe numele SC MIRAVA TRANS SRL. Îl declar nul. (21629)

Pierdut tichet asigurare - poliță 0666709 eliberată de ALLIANZ ȚIRIAC pentru SC TERMOROH SRL. Îl declar nul. (21636)

Pierdut tichet asigurare RCA 1259913 eliberat de Societatea Asigurare Astra, pe numele Fabian Francisc. Îl declar nul. (21637)

✝ DECESE ✝

Cu adâncă durere anunțăm încetarea fulgerătoare din viață a celui care ne-a fost iubit soț și tată

FLOREA BEJAN,

64 de ani, din Sebiș.

Înmormântarea va avea loc joi, 22 iulie, ora 14, de la locuința din Sebiș, str. Căprioarei nr. 13. Îl plâng soția Zeni și fiii Florin și Dacian.

Cu adâncă durere anunțăm încetarea din viață a iubitului nostru soț și tată,

VEZAN FLOREA,

în vârstă de 65 ani.

Înmormântarea va avea loc azi, 21 iulie 2004, ora 16, de la domiciliul din Arad, str. Moldovei nr. 41, la Cimitirul Gai. Dumnezeu să-l odihnească în pace! Familia îndoliată.

Cu durere în suflet, anunțăm trecerea la cele veșnice, în sfântă zi de săr-bătoare a celei care a fost mamă, bunică, soacră,

TAȘCĂ MARIA.

Nu te vom uita niciodată! Dumnezeu să te odihnească în pace. Înmormântarea va avea loc loc joi, 22 iulie 2004, ora 14, la Cimitirul Eternitatea. AURICA, BRANKO, GIGI.

✝ CONDOLEANȚE ✝

Familia SIPOS mulțumește tuturor celor care prin prezență și flori au fost alături de ei în momentele grele. (21569)

Împărtășim durerea familiei prietenilor noștri STĂNESCU DUMITRU și ZOE, cauzată de dispariția tragică a dragilor lor nepoți. Rugăm pe bunul Dumnezeu să-i ierte și să-i odihnească în pace! Familiile MINDL (Germania) și POPESCU. (21564)

Colectivul BRD-GSG SA, Sucursala ARAD, este alături de colega CLARI BĂRBULESCU în greaua încercare pricinuită de decesul mamei. Sincere condoleanțe!

Întregul colectiv al SC MISTER'S SRL este alături de familia doamnei AURICA PALCU la marea durere pricinuită de moartea mamei. Sincere condoleanțe! Dumnezeu s-o odihnească în pace! Colectivul SC MISTER'S SRL. (21596)

Sunt alături de AURICA PALCU și de familia acesteia în greaua încercare pricinuită de decesul mamei sale. Dumnezeu s-o odihnească în pace! CORNEL ALBOTA. (21597)

Suntem alături de familia TOMULESCU în marea durere pricinuită de pierderea prematură a fiicei lor

DANIELA,

a soțului și a celor trei copii în tragicul accident din CALIFORNIA. Dumnezeu să-i odihnească în pace! Familiile MĂRIE, GORNEA, HENȚ și HLOVOȘCA. (21628)

Suntem alături de prietenii noștri, familia ing. BARDI MIHĂILĂ - CONSILIER LOCAL, în greaua încercare pricinuită de decesul mamei,

BARDI EMA

transmițând pe această cale, sincere condoleanțe. PERSONALUL PRIMĂRIEI COMUNEI COVĂSÂNȚ. (p)

Colectivul Școlii cu clasele I-VIII Covăsânț este alături de familia BARDI MIHĂILĂ și ZENICA în marea durere pricinuită de decesul mamei,

BARDI EMA.

Dumnezeu să o odihnească în pace! (p)

Salariații C.D.Z. Arad sunt alături de colega lor, DRAGOMIR DORINA, în marea durere pricinuită de decesul tatălui drag. Sincere condoleanțe! (21644)

Suntem alături de colegul nostru, LAZĂR IULIAN, în marea durere simțită, prin pierderea, într-un fulgerător accident, a fiului său,

REMUS.

Sincere condoleanțe! Conducerea și întreg colectivul SC SUPERPLAST INTERNAȚIONAL SA. (21657)

✝ COMEMORĂRI ✝

Se împlinesc doi ani de când iubitul nostru tată și soț,

CREȚU IOAN,

a trecut în lumea celor drepți. Amintirea ta va rămâne veșnic vie. Soția ANGELA și copiii. (21590)

Lacrimi, tristețe și dor, la 2 ani de la plecarea dintre noi a celui care a fost soț și tată,

ing. NEDELCU IONEL.

Soția și copiii. (21633)

Dacă erai printre noi ne bucuram la împlinirea a 63 ani,

BALTA IULIU,

dar cu durere ne rugăm lui Dumnezeu să te ierte și să-ți odihnească sufletul. Soția MARIA cu copiii. (20907)

Azi, 21 iulie se împlinesc 6 ani de la decesul celei care a fost soție, mamă, soacră, bunică,

DEMA VOICHIȚA

din Arad. „Când mie mi-a fost mai greu/ M-a ajutat Dumnezeu/ Durerile mi le-a luat/ De lângă voi când am plecat" Dumnezeu să te odihnească! Soțul MITRUȚ. (21340)

Azi, 21 iulie 2004, se împlinesc 50 de ani de când a plecat dintre noi, la numai 21 ani, cel ce a fost un bun frate,

TEODOR URSU (VIDU),

din CURTICI. Dumnezeu să-l odihnească în pace! Sora RODICA și cumnatul MIHAI. (21467)

Cu adâncă tristețe anunțăm împlinirea a șase săptămâni de când a plecat pentru totdeauna dintre noi cea care a fost mult iubită mamă, soacră și mătușe,

STOIAN MARIA.

Dumnezeu s-o odihnească în pace! Slujba de pomenire va avea loc la Biserica Ortodoxă din strada Eminescu, vineri, 23 iulie a.c. ora 17. Te vom păstra veșnic în sufletele noastre. GINA și WALTER. (21514)

Se împlinesc 4 ani de la decesul iubitului nostru fiu, soț și tată,

HĂLMĂGEAN DORU-PETRU.

Nu te vom uita niciodată! Mama FLORICA, soția MARINA și fiicele DIANA și DENISA. Odihnește-te în pace! (21528)

Pios omagiu și tristă aducere aminte la împlinirea a 6 ani de la trecerea în eternitate, la numai 25 de ani, a celui care a fost,

LAVRINYECZ ADRIAN,

unicul fiu la părinți. Dumnezeu să-l odihnească în pace! În veci nemângâiați, părinții. (307, Criș)

La 20 iulie 2004, s-au împlinit 6 săptămâni de la decesul vecinei și prietenei

DUMA ANA.

Nu te vom uita! Familiile POSA, RÎPAN. (21592)

S-a scurs un an plin de durere, de la moartea fulgerătoare a iubitului soț,

PUICA IOAN din SOCODOR.

Ai plecat din astă lume/ Fără să spui un cuvânt/ Mi-ai lăsat durere-n suflet/ Cât voi trăi pe pământ/ Ai ținut la tine-n suflet/ Toată boala ce-ai avut/ Ai păstrat-o pentru tine/ Să nu superi pe nimeni/ M-ai lăsat singură pe lume/ Și n-am milă de la nimeni/ Fie-ți somnul liniștit. Te plânge soția îndurerată MATILDA. (Criș, 209)

✝ SERVICII FUNERARE ✝

RO STYL COMPANY

SERVICII FUNERARE COMPLETE

Magazin deschis și noaptea

ARAD STR. M. EMINESCU 22
peste drum de ARTEX
Tel. 214422, 0744.690.121

ACCESORII FUNERARE

Pentru că **suntem producători de sicrie** nu simpli comercianți, PUTEM FACE O REDUCERE REALĂ de **40% LA SICRIU**, clienților care fac toate serviciile cu firma.

PLATA ȘI DUPĂ ÎNCASAREA AJUTORULUI DE ÎNMORMÂNTARE.

TRANSPORT intern și internațional.

IN MEMORIAM "KUKI"

SERVICII FUNERARE COMPLETE

Str. M Eminescu Nr.4
în curte
Tel: 211.929 - 0723.343.964
MAGAZIN DESCHIS LA ORICE ORĂ

OFERĂ:
- **SICRIE** 10 modele de la 900.000 - 3.400.000
- **SICRIE LUX** 6 modele de la 3.600.000-22.500.000

Mânere. Șuruburi, prosoape, lumânări, colaci și colivă
- **LENJERIE** 10 modele de la 350.000 - 2.000.000

Apelând la serviciile noastre (spălat, îmbrăcat, formolizat și transport) BENEFICIAȚI DE **20%** REDUCERE LA SICRIU

GRATUIT Transportul sicriului la domiciliu
Transport Intern și Internațional
Se poate plăti și după ridicarea ajutorului de înmormântare

S.C. SATLINE S.R.L. TELEFON 251.461, 0744/507.211 SHOW ROOM ARAD,Piata Mihai Viteazul - BL. M7 - PARTER
TÂMPLĂRIE DIN ALUMINIU ŞI P.V.C.
CU GEAM TERMOPAN; PROFILE PVC TROCAL Germania; PROFILE ALUMINIU Grecia

cel mai avantajos sistem de rate
la venirea căldurii
CORAURA
are grijă de confortul dumneavoastră
Montaj GRATUIT
Transport GRATUIT

355.000 lei rată lunară
aer condiţionat 12.000 btu
432.000 lei rată lunară
fără AVANS
rate FIXE
fără GIRANT

S.C. AMRO - DC S.R.L.
Execuţie şi montaj
ferestre din lemn stratificat
lemn tropical - meranti
autohton - brad, frasin, stejar
cu geam termopan
Arad, str. FRĂŢIEI nr. 27-29
Tel./Fax: 0257-259.483, 0723.068.257

CAMERA DE COMERŢ ARAD
Organizează următoarele cursuri:
- Contabilitate şi aplicaţii pe calculator;
- Operator calculator (Windows, Word, Excel);
- Iniţiere în activitatea de resurse umane (inclus şi dezbateri asupra Codului Muncii);
- Vânzător
- Noţiuni fundamentale de igienă;
- Limbi străine (engleză, italiană, franceză, germană, spaniolă);
- Declarant vamal;

Informaţii suplimentare la sediul Camerei de Comerţ Arad, str. Closca nr. 5, camera 2, parter, Telefon: 20.88.07; 20.88.08. (c.75/2004)

TÂMPLĂRIE PVC CU GEAM TERMOPAN
ACUM ŞI CU PLATA ÎN RATE
CALITATE GERMANĂ GEALAN Fenster-Systeme
ARAD, STR. CAIUS IACOB BL.R
FOSTUL Mag. CĂMINUL (lângă BANC POST)
Telefon: 0257-213.145, 0788.391.769
ANGAJĂM TINERI ABSOLVENŢI
(c.64/2004)

MATROS 2000 Oferă până la 16 % reducere la
PARCHET LAMINAT
şi FOLIA IZOLANTĂ 3 MM GRATIS
ARAD, Calea A. Vlaicu nr. 28-32 lângă stadionul UTA
Tel: 0257-349.888, 0744.755.786
(c. 679/2003)

S.C. ICIM ARAD
angajează:
- Macaragist pentru macara turn MT 100
- Dulgheri zidari
- Sudori autorizaţi ISCIR
Informaţii la telefon 289650 sau la sediul din C.A. Vlaicu Nr. 57 şi Str. 6 Vânători nr. 55.
(0786256)

S.C. EXCLUSIV AL-PLAST S.R.L.
Garantia calităţii cu:
Tâmplărie din PVC realizată din profile cu 3, 4 sau 5 camere
REHAU Calitate germană!
Feronerie: ROTO şi Siegenia
Geamuri TERMOPAN LOWE sau FLOAT
ARAD, Calea Radnei nr.189
colţ cu Prutului
Tel/Fax: 0257/ 210.280 0723.611.936
(c.427/2004)

S.C. DITRE INTERNATIONAL S.R.L.
Angajează personal calificat şi necalificat:
- tapiţeri
- croitori piele
- confecţionere
- tâmplari
Colocviul va avea loc la sediul firmei din Zona Industrială N-V, vis-a-vis cu Laguna Lights.
Se oferă salarizare avantajoasă, bonuri de masă, decontarea abonamentelor, transport gratuit.
Informaţii la tel. 0257/216.610.
(0786237)

S.C. Cotta Internaţional S.R.L.
Angajează:
- tapiţeri calificaţi
- tineri pentru calificare în meseria de tapiţer
- muncitori necalificaţi pentru postul de ambalatori şi alimentatori bandă transportoare

Condiţii:
- stagiul militar satisfăcut şi domiciliul stabil în Arad, iar pentru tapiţeri 12 clase terminate.

Se oferă o salarizare atractivă, condiţii deosebite de muncă şi bonuri de masă.

Relaţii la tel. 278.600 şi 278.601, luni-vineri de la ora 9,00, până la ora 16,00.
(3708006)

SANPAOLO IMI BANK ROMANIA
CREDITE IMOBILIARE
- perioada creditare până la 20 de ani -
Dobânda:
- credite în valută: de la 7 % pe an -
- credite în LEI: de la 25% pe an -
Informații suplimentare
ARAD, B-dul Revoluției, nr. 88
TELEFON: 284.888; FAX: 285.202

ADEVĂRUL
Cotidian independent Arad

ARIS-SA
Partenerul întreprinzătorilor care se respectă
s.c. ARIS s.a. Arad
Calea Victoriei 33-35
Fax: 250.675
Tel: 256.488 257.337

Anul XVI, nr. 4270 | 16 pagini | JOI, 22 IULIE 2004 | 6.000 lei
adevarul@arad.ro; adv.pub@arad.ro | http://adevarul.arad.ro
Publicație auditată de BRAT | Tiraj mediu zilnic vândut: 28 134

Termometru

Doru Sava

Națiunea o duce bine. Starea ei e satisfăcătoare. Nicicând nu a fost țara mai prosperă ca în timpul cât a fost la guvernare PSD. Da, sigur sunt și nesatisfăcuți. În capul lor stă Opoziția. Dacă ar fi inteligentă, ar fi constructivă, ar ajuta Guvernul. Dar partidele din Alianță sunt un „factor distructiv, care pune tălpi". După ce a pus termometrul lunar națiunii la TV și a administrat o injecție opoziției, președintele Iliescu a făcut în cele din urmă ceea ce liberalii și democrații îi tot cer în ultimul timp pentru depășirea echidistanței presupuse de slujba sa în folosul națiunii: a părăsit palatul Cotroceni. Nu înainte de vreme prin demisie, ci la timp pentru o... vacanță. Premierul e și el departe, peste șapte țări și șapte mări. La Consiliul de Securitate ONU și pe la Casa Albă. După cacialmaua cu demisia trasă mentorului său și amânarea restructurării partidului până după alegeri, Adrian Năstase e și el mai liniștit. „Noul" PSD care se va deosebi de „vechiul" PSD „prin modificări profunde în relația cu electoratul", stă să se nască. Fără spasme, întrucât Congresul din august a mai rămas interesant, deoarece mesajul liderului PSD către „reciclați" a fost de coeziune deplină, doar prin anunțarea candidatului la Cotroceni al social-democraților. „Vectorii de imagine" ai partidului lucrează și ei: Geoană este „la această oră într-o dispoziție de luptă până în ultima clipă". Rus privind în zări vede PSD pe la 60 la sută „șanse realiste de a câștiga alegerile generale în noiembrie". Mai cu picioarele pe pământ, Octav Cozmâncă l-a vizitat pe Vadim acasă. Prietenul la nevoie se cunoaște și amorul dintâi nu se uită. După 13 ani în opoziție la care se pot adăuga ușor alți patru, PRM riscă să-și piardă puterea fără a fi cunoscut plăcerea. De altfel și electoratul PRM i-a spus tribunului: „pe voi când o să vă vedem la treabă?" să apere țara de calamități. Cea mai mare catastrofă ar fi „întoarcerea la guvernare a coaliției PNL, PD, UDMR". Un alt arbitru și mai mic „se vede" și el alături de PSD, împotriva Alianței care-l enervează pe patronul partidului Becali că tot vorbește de corupție.

(Continuare în pagina 6)

„Am declarat toleranță zero la corupție!"

Susține Theodor Stolojan, președintele Partidului Național Liberal

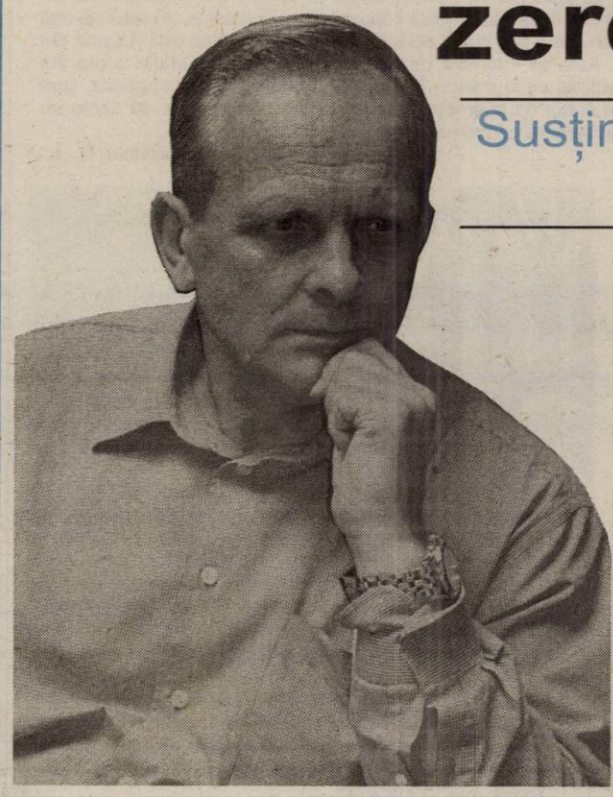

– Stimate domnule Theodor Stolojan, cum apreciați rezultatele obținute de P.N.L. și de Alianța D.A. la alegerile locale ? Vă rugăm să vă referiți și la situația din P.N.L. Arad...

– Alegerile locale au trei concluzii. Prima dintre acestea este că populația, prin votul dat la 6 iunie și 20 iunie, a validat Alianța Dreptate și Adevăr P.N.L. - PD ca principala forță politică din România. Ea a reușit să ia cu 100 de mii de voturi mai mult decât P.S.D., deci, practic, scena politică românească a fost echilibrată. Această echilibrare a scenei politice românești a fost unul din obiectivele esențiale ale Alianței. A folosit la întărirea democrației în România, deoarece partidul aflat la putere va fi mult mai cumpătat în comportament de aici înainte. A doua concluzie este că alegerile locale au demonstrat că P.S.D. poate fi învins. Contrar sondajelor mincinoase, contrar propagandei fără margini și plictisitoare făcută de P.S.D., oamenii au înțeles că P.S.D. nu este etern la putere, că poate fi învins și va fi învins în toamnă. Iar a treia concluzie este că, de acum înainte, între Alianță și P.S.D. nu pot fi compromisuri pentru obținerea de diferite slujbe, posturi, funcții. Oamenii vor vota fie Alianța, fie P.S.D. Noi suntem convinși că vor vota Alianța care va câștiga alegerile Parlamentare și Prezidențiale și, în consecință, Alianța va putea asigura o guvernare, mai ales cu sprijinul altor partide mai mici. Avem încredere în special în U.D.M.R.. În legătură cu Aradul, suntem liniștiți că aici a câștigat nu numai Primăria, dar a câștigat și Consiliul Municipal și Consiliul Județean. Prin urmare, este o victorie pe toată linia. În ceea ce privește organizația P.N.L. de aici din Arad, a obținut și ea rezultate mult mai bune decât în anul 2000, dar se situează sub media obținută de partid pe țară.

A consemnat,
Ștefan Tabuia

(Continuare în pagina 6)

Căldură mare!

Sfârșitul lunii iulie va fi unul canicular. Meteorologii anunță că vom avea parte de temperaturi ce vor depăși 34 de grade Celsius la umbră. În această săptămână temperaturile maxime vor fi cuprinse între 33 și 38 de grade Celsius. Nici nopțile nu vor fi mai răcoroase, temperaturile ajungând până la 22 de grade Celsius. Precipitațiile vor lipsi cu desăvârșire, iar înnorările vor fi rare și vântul va sufla cu viteză mică. Având în vedere că ne așteaptă zile foarte călduroase, medicii de la Spitalul Județean recomandă bolnavilor cardiaci și vârstnicilor, în general, să evite pe cât posibil plimbările și să consume cel puțin doi litri de lichide, zilnic.

După doi ani, o întrebare rămâne în actualitate

De ce Parktronic și nu Telpark?

Fără doar și poate, Aradul are nevoie de un sistem de parcare competitiv, ca de aer. Mai ales că, până la implementarea sistemului Parktronic, taxa de parcare în centrul orașului era colectată în folosul comunității, dacă vă mai amintiți, de către Gospodărirea Comunală. Era colectată în folosul arădenilor este impropriu spus, deoarece, așa cum au constatat la acea vreme și comisarii Gărzii Financiare, biletele de parcare nu erau fiscalizate. Mai mult, uneori aveau serii duble sau chiar triple. Unde mai punem faptul că agenții uitau, de multe ori, să dea tichetul celor care plăteau. Deci, banii intrau în cu totul alte buzunare decât cel al municipalității. Dar, acele vremuri sunt apuse.

Romulus Dubăț

(Continuare în pagina 7)

Din cauza boschetarilor

Un vagon de călători s-a făcut scrum

Ieri dimineață, la ora 8,02, Pompierii militari au fost anunțați că în perimetrul Stației CFR Arad un vagon de călători a luat foc. Pompierii au ajuns la locul incendiului în doar câteva minute, respectiv la ora 8,06 și au reușit să stingă focul până la ora 9,00.

Foto: S. Matyaș

Vagonul care s-a aprins era garat pe o linie secundară, fiind propus pentru casare. De altfel, conducerea Regionalei CFR Timișoara le-a transmis pompierilor că nu consideră pierderea vagonului un prejudiciu, acesta fiind catalogat „fără valoare".

Cercetările pompierilor, ulterioare stingerii incendiului, au condus la concluzia că focul a izbucnit de la o țigară, aruncată la întâmplare de boschetarii care își fac veacul în perimetrul Stației CFR Arad.

De caz se ocupă Poliția Transporturi Feroviare, care încearcă să stabilească identitatea celor vinovați de provocarea incendiului.

Eugenia Pantea

La închiderea ediției

Cigan este noul antrenor al UTA-ei

Pag. 4

STILCONFORT
Str. Steagului nr. 1, Tel/Fax: 278.833
• MOBILĂ LA COMANDĂ
• UȘI DE INTERIOR - 100 MODELE CU 85 EURO/buc.
Piața Spitalului Bl. 1D, Tel. 253.868
Calea Timișorii nr. 53, Tel. 278.820
B-dul Revoluției nr. 26-28, Tel. 338.244

Meditația zilei

„Ca să faci lucruri mari nu trebuie să fii un geniu, nu trebuie să te afli deasupra oamenilor, ci trebuie doar să fii cu ei."

(Montesquieu)

Calendar

Miercuri, 21 iulie

Astăzi, Soarele răsare la ora 5 și 52 de minute și apune la ora 20 și 50 de minute. Au trecut 203 de zile din acest an. Au mai rămas 163 de zile până în 2005.

Praznicul zilei: Biserica ortodoxă: Sf. Mucenița întocmai cu Apostolii Maria Magdalena; Cuv. Mc. Marcelia; **Biserica greco-catolică**: Sf Maria Magdalena, cea întocmai cu Apostolii; **Biserica romano-catolică**: Maria Magdalena, Marcela.

A venit barza!

La Arad: Dobrea Maria Ioana

„Adevărul" vă ascultă

La telefonul dimineții, 280944, între orele 9,00 și 12,00

Marcaje șterse

Maria Iercan din Arad, Piața Mihai Viteazul ne-a contactat la redacție pentru a atrage atenția celor abilitați privind marcajele pietonale din municipiu. **„Ar trebui refăcute în zonele aglomerate, mai ales unde sunt piețe. La Mihai Viteazul, de exemplu, marcajele sunt foarte șterse, aproape că nu se mai văd. Pe acolo circulă multă lume. Bine că au marcat străzile acum în zona terenului «Astra», unde s-a desfășurat Festivalul Berii. Unde au interesul fac treabă, unde nu, nu. Doresc să fac această sesizare pentru că domnul primar Falcă a spus că vrea să cunoască orice neregulă din acest oraș. Să vedem dacă o va rezolva"**, spune ea.

Muncă în condiții infernale...

Cornel Ardelean din Arad, strada Sinagogei nr. 2-4 reclamă că, la firma Rosco, aflată în Zona Liberă Curtici nu se respectă legislația în ceea ce privește protecția muncii. **„Afară sunt peste 35 de grade și muncitorii de aici nu primesc pauză pe tot parcursul programului, iar de apă minerală, ce să mai vorbim. Înăuntru este o căldură sufocantă, dar patronilor firmei nu le pasă. Sunt peste 2000 de muncitori la acestă firmă. Instituțiile abilitate ar trebui să se ia măsuri împotriva conducerii..."**

Florina Ghile - purtător de cuvând în cadrul Inspectoratului Teritorial de Muncă (ITM) Arad ne-a declarat că o echipă de inspectori se va deplasa la fața locului și dacă într-adevăr este așa, firma va fi sancționată.

Redactor de serviciu, N. B.

La telefonul după-amiezii, 280944, între orele 15.00 și 18.00

• **Mulțumiri. Livia Dumitrescu**, str. Vântului 15, mulțumește firmei Elba pentru promptitudinea cu care a remediat defecțiunea reclamată la unul din punctele de iluminare stradală din zona unde locuiește dumneaei.

• **Taxiuri gălăgioase. Alexandru D**, de pe strada Unirii, reclamă că din stația de taximetre de la Teatru toată noaptea se aude muzica. **„Ferestrele mai multor locatari dau spre stația de taxiuri și toată noaptea urlă muzica din mașinile lor. Asta se întâmplă de ani de zile, de când e stația acolo. Aș propune Primăriei să ia măsuri în această situație greu de suportat, cum ar fi să mute stația de taximetre în spatele Teatrului, pentru că acolo nu deranjează pe nimeni"**, sugerează cititorul nostru.

Redactor de serviciu, C. L.

Mic dejun

Cereale cu iaurt

Ingrediente: un bol cu cereale de grâu, un sfert de pahar de caise uscate, tăiate mărunt, o linguriță stafide, o linguriță afine uscate, o linguriță nuci uscate, o cutie de iaurt cu piersici.

Mod de preparare: Se amestecă bine cerealele, fructele și nucile. Într-un bol se pun straturi alternative de iaurt și cereale, încheind cu un strat de cereale.

Meteo

Foto: Șt. Matyas

Vremea va fi călduroasă. Cerul va prezenta unele înnorări spre seară și în prima parte a nopții, când izolat se vor semnala descărcări electrice și averse de ploaie, mai ales la deal și munte. Vântul va sufla în general slab.

Temp. min.: 33 la 35°C.

Temp. max.: 17 la 19°C.

Comenzi taxi

● ALFA PLUS 949; 349.349

● TAXI ALFA 22.88.88; 25.25.26; 0723-200.301; 0745-50.60.70

● TAXI ARAD 244.244; 274.444; 0722-755.440

● DIESEL STAR 212.222; 0722-361.011; 0745-645.645

● FAVORIT 280.000; 281.111; 0740-083.333; 0742-409.992

● EUROPA 275.555; 0723-677.555; 0744-828.163

● VALI DIESEL 280.705; 280.100

● MIRCO MILI 230.530; 230.730; 0740-152.828; 0723-062.366

● DELMAR 229.220

● TAXI VERBIȚĂ 0726.336.969; 0741.200.300; 944

Cinematografe

DACIA (tel. 255.576): Omul Păianjen (2) (SUA) 11; 14; 17; 20

CUR$UL VALUTAR

VALORI ÎNREGISTRATE IERI, 21 IULIE 2004

Denumirea valutei	BNR	BCR		BRD		Banca Transilvania		Banca Românească		Banca Romexterra		Alpha Bank	
		C	V	C	V	C	V	C	V	C	V	C	V
Euro	41 124	40700	41100	40520	41120	40600	41000	40550	41030	40700	41200	40650	41050
Dolar S.U.A.	33 389	32800	33200	32820	33450	32600	33100	32815	33312	32970	33440	32900	33440
Forint	165	154	170	157	168	158	166	-	-	161	166	-	-

Am pornit la drum
TAXI VERBIȚĂ
0726-33.69.69
0741-200.300
944
PREȚ - 8990/km
Siguranță rapiditate-confort
(c.a. 803/2004)

ADEVĂRUL
Cotidian independent Arad
Editor: S.C. ADEVĂRUL Arad S.R.L.
COD FISCAL R 1681938 ● COD SICOMEX 19.604 ● CERTIFICAT J 02/1886 / 31 X 1991 ● COD SIRUES 020956601 ● ISSN 1220 - 7489

Consiliul de administrație: președinte - MIRCEA DORGOȘAN, telefon 281802, 280625; vicepreședinte - MIRCEA CONTRAȘ, telefon 280854; membri: LIZICA MIHUȚ, telefon 280070, ȘTEFAN TABUIA, telefon 280854, MIRCEA ȚÎȘCĂ, telefon 280904.

Colegiul de redacție: ȘTEFAN TABUIA (redactor-șef), telefon 280854; MARCEL CANCIU (șef secție foto), telefon 281701; ALEXANDRU CHEBELEU (șef secție sport), telefon 281701; GABRIELA GROZA (secretar general de redacție), telefon 280854; VASILE FILIP (șef secție cultură-învățământ-tineret), telefon 280003; IOAN IERCAN (șef secție politică), telefon 280943; TRISTAN MIHUȚA (șef secție probleme sociale - investigații), telefon 281855; DORU SAVA (șef secție economic), telefon 281738; NICOLAE OPREAN (șef secție actualități), telefon 280003; MIRCEA ȚÎȘCĂ (șef secție publicitate și difuzarea presei), telefon 280904; MIRCEA CONTRAȘ (vicepreședinte al consiliului de administrație), telefon 280854; MIRCEA DORGOȘAN (președinte al Consiliului de administrație), telefon 281802, 280625.

Redacția și administrația: 310130 Arad, Bd. Revoluției nr. 81. Telefoane: SECRETARIAT - 281802, fax 280655, 280625; ADMINISTRAȚIE - CONTABILITATE - 281797; MICA PUBLICITATE - 210775; MAREA PUBLICITATE - 280904; CLUBUL PRESEI - 280989.

Tiparul executat la S.C. MEDIAGRAF S.A. ARAD, str. Feleacului F.N., telefon 250902, fax 250920

Adresa Internet http://adevarul.arad.ro

Horoscop

Joi, 22 iulie 2004

Berbec (21.03-20.04). Vă bucurați pentru fiecare reușită și depuneți eforturi pentru ca totul să iasă cum ați stabilit..

Taur (21.04-20.05). Nu aveți noroc la câștigurile bănești provenite din jocuri de noroc, așa că mai așteptați dacă intenționați să investiți în acest scop.

Gemenii (21.05-20.06). Stați mereu cu gândul la cineva drag, care momentan este departe.

Rac (21.06.-22.07). Vă simțiți competitivi și puteți face față unui coleg care pare să intre în concurență cu dvs.

Leu (23.07-22.08). Este o zi favorabilă comunicării cu persoane noi și interesante. Sănătatea nu vă creează probleme.

Fecioara (23.08-22.09). Cu mai multă siguranță de sine, veți aborda noi proiecte profesionale, în același timp încercând să le stabilizați pe cele deja realizate.

Balanța (23.09-22.10). Lucru-rile nu merg așa cum vă doriți și se pare că nici acasă nu reușiți să fiți pe placul familiei.

Scorpion (23.10-21.11). Este cazul să analizați mai atent discuția pe care ați avut-o cu șeful dvs., și să nu luați decizii pripite.

Săgetător (22.11-21.12). Bugetul nu vă satisface și sunt posibile unele discuții aprinse cu partenerul.

Capricorn (22.12-19.01). Aveți ceva pe suflet, care vă macină și vă apasă tare. Cel mai bine ar fi să discutați cu cineva apropiat.

Vărsător (20.01-20.02). Celibatarii visează la o dragoste adevărată, în care să fie serios implicați.

Pești (21.02-20.03). Comunicarea este foarte importantă astăzi, în special dacă suspectați pe cineva că vă ascunde adevărul.

POLARIS M HOLDING
Bd. Aurel Vlaicu 186
Tel: 0241 548.700
Fax: 0241 548.711
www.polaris.ro
office@polaris.ro
(c.p.37.2004)
www.polaris.ro
Împreună pentru un oraș curat!

Utilitare

PIEȚE, TÂRGURI

Astăzi, este zi de piață agroalimentară la Curtici, Sebiș, Bata, Cermei, Zădăreni, Ghioroc, Săvârșin, Secusigiu, Sântana, Târnova, Zăbrani, Zerind. Tot astăzi au loc târguri săptămânale la Curtici, Sebiș, Cermei, Săvârșin, Secusigiu, Zerind.

Mâine, vineri, se desfășoară târguri săptămânale la Ineu, Șepreuș, Șimand.

PRIMĂRIA MUNICIPIULUI

Program de relații cu publicul (camera 5) luni-vineri între orele 8-20. Tel. 284.744, tel. centrală 281.850.

FARMACII DE SERVICIU

• Farmacia **REMEDIUM** Arad, B-dul Revoluției nr. 52-54. Program luni-vineri: 7,30-20,00; sâmbătă 8,00-14,00. Telefon 233.195. Eliberează medicamente compensate și gratuite.

• Farmacia **„ALEXANDRA"**, str. Tribur. Dobra, nr. 24 (stația tramvai Boul Roșu), tel. 282.062. Program luni-vineri: 7-22; sâmbăta: 8-18; duminica: 9-15. Eliberează medicamente compensate și gratuite

• Farmacia **„OMNIAFARM"**, Calea Aurel Vlaicu, Bl. Z28, cu program zilnic de la orele 8,00-22,00. Telefon 271.724. Eliberează rețete gratuite și compensate.

• **Nou!** Seriozitate și promptitudine la **Farmacia GENȚIANA**, str. Aleea Muncii nr. 5 (zona Gara Aradul Nou). Program: luni-vineri 8,30-20,30; sâmbătă 9,00-14,00. Telefon 288.777. Onorăm rețete compensate și gratuite.

• Farmacia **ADONIS** - Calea Radnei Bl. 255/A (stația tramvai Miorița - Micălaca). Telefon 279661. Program: luni - vineri 8,00 - 20,00. Sâmbătă 8,00 - 15,30. Duminica 9,00 - 14,00. Eliberează medicamete compensate și gratuite.

• Farmacia **MELISSA** - medicamente alopate și homeopate. Onorăm și rețete gratuite și compensate. Tel. 219.588, Micălaca, str. Abrud nr. 80, bl. 219. Orar: luni-vineri 8-20, sâmbăta 9-16.

URGENȚE STOMATOLOGICE

Cabinetul de pe str. Crișan (în spate la Gionelli) are program non-stop. Telefon: 253794.

UROLOGIE

Cabinet urologie (în clădirea Policlinicii Municipale). Program zilnic, inclusiv sâmbăta, între orele 9-12, telefon 213036.

OFTALMOLOGIE

Cabinet Dr. Țurlea Magdalena, medic primar oftalmolog, oferă consultații oftalmologice, prescriere și prelucrare computerizată de ochelari, lentile de contact, ochelari de soare etc. Str. Miron Costin, bl. 9 (lângă „Casa Albă"), tel. 253.523.

DISPENSAR VETERINAR

Dispensarul veterinar din Aradul Nou efectuează zilnic, orele 8-16 (sâmbăta 8-12 și duminica) examen trichineloscopic, vaccinări antirabice și sterilizări câini-pisici, însămânțări artificiale. Telefon 287.298

Dispensarul veterinar din Curtici: examen trichineloscopic, vaccinări, tratamente, consultații, la toate speciile de animale. Telefon 464.145

ÎNTRERUPERI DE CURENT

Joi, 22 iulie: str. Eminescu nr. 2, 4, 6, 8, 10, 14 **(9-14)**; str. Fluieraș - Grup Școlar Construcții **(8,30-12)**

În județ: Curtici - parțial, Macea - parțial **(18-19,30)**; Rogoz **(9-14)**

CITIREA APOMETRELOR

Joi, 22 iulie: Egalității, Războieni, Ioan Slavici, Răzvan, Orient, Grădina Poștei, Orion, Satelit, Cometei, T. Ciopariu, Privighetorii, Rozelor, H. Arbore, Magnoliei, Leandrului, Griviței fără soț, Ghe. Doja fără soț, Eftimie Murgu, Dorobanților, Badea Cârțan, N. Alexici, Fiorilor, P-ța H. Domokoș, M. Scaevola, Preparandiei, Meținau, Românului, P-ța Catedralei, M. Eminescu, S. Balint, Aron Cotruș, Revoluției fără soț, P-ța Caius Iacob, Bolintineanu, T. Mosoiu, Alecu Russo, Carol Davila.

ADMINISTRAȚIA FINANȚELOR PUBLICE

Administrația Finanțelor Publice a municipiului Arad: Asistență contribuabili (impozitul pe venitul global) - telefon 280633, 280733, int. 198 (persoane fizice) și 125 (persoane juridice) între orele 8,00-12,00. Informații suplimentare la www.finantearad.ro

TELEFOANE DE URGENȚĂ

POMPIERI 981; 251.212

AMBULANȚĂ ARAD - 961 sau 251.313

POLIȚIE: 955

Numărul de centrală telefonică al I. J. P. (Inspectoratul Județean de Poliție) Arad: 207.100.

S. C. DISTRIGAZ-NORD S. A. TÂRGU MUREȘ

Sucursala de Distribuție a Gazelor Naturale Arad, Dispeceratul permanent - telefon 218.928; 256.928

DERANJAMENTE CURENT ELECTRIC 235.991

INFORMAȚII CFR 231.777

S. C. SALUBRITATE S. A. ARAD

Dispecerat între orele 7,00 - 19,00, tel.: 280.873

PROTECȚIA CONSUMATORULUI

B-dul Revoluției, nr. 50. Telefon: 257049

DIRECȚIA DE SĂNĂTATE PUBLICĂ - serviciul de permanență: 254.438

GARDA FINANCIARĂ

B-dul Revoluției nr. 79, telefon: 280971

INSPECTORATUL TERITORIAL DE MUNCĂ ARAD

Str. Episcopiei nr. 11-13, tel.: 211762, 211862, 257251

AGENȚIA JUDEȚEANĂ PENTRU OCUPAREA FORȚEI DE MUNCĂ

Str. Gheorghe Lazăr nr. 20, tel: 281998, 211791

POLIȚIA DE FRONTIERĂ: tel.: 959

CORPUL GARDIENILOR PUBLICI tel: 280.557

Sarcini trasate primarilor de mai marii județului

Transparență, deschidere și comunicare

Comisia Județeană Consultativă din componența căreia fac parte reprezentanții instituțiilor descentralizare ale statului și toți primarii județului, s-a reunit ieri pentru prima dată în nouă formulă de după alegeri.

În cadrul ședinței conduse de cei doi vicepreședinți CJA și prefectul Dan Ungureanu, primarii au fost instruiți cu privire la modificările aduse la Legea 76 din 2002 privind sistemul asigurărilor pentru șomaj și stimularea ocupării forței de muncă. De asemenea, noii aleși în fruntea orașelor și comunelor au avut prilejul de a-i cunoaște pe toți directoriii de Direcții din cadrul Consiliului Județean Arad, respectiv ale Prefecturii.

După ce fiecare director și-a prezentat doleanțele cu privire la modul de colaborare cu primăriile, prefectul Dan Ungureanu le-a trasat primarilor în linii mari câteva sarcini: ● igienizarea localităților; ● igienizarea școlilor în vederea începerii unui nou an de învățământ în condiții decente; ● urmărirea atragerii la buget a unor fonduri extrabugetare; ● pregătirea serioasă a ședințelor de Consiliu Local; ● un dialog deschis cu cetățenii; ● o colaborare strânsă cu Serviciile Publice Descentralizate ale statului; ● angajarea unor consilieri juridici bine pregătiți; ● și CALITATE. „Nu avem nevoie de simple hârtii din partea dumneavoastră. **„Dacă redactați o adresă atunci să fie de calitate. Fiți operativi. Dacă învățați să vă organizați bine munca în teritoriu, atunci veți putea face față și solicitărilor noastre. Nu avem nevoie de formalism și de birocrație”**, a precizat prefectul Ungureanu.

Reprezentantul guvernului în teritoriu afirmă că din toamna acestui an va propune organizarea unor cursuri pentru primari pentru ca aceștia, în pofida profesiilor de bază, să vorbească aceeași limbă: a administrației publice! De asemenea, Dan Ungureanu a promis câte o vizită în fiecare oraș și comună din județ pentru a stabili o mai bună colaborare cu edilii acestora.

Vicepreședintele CJA, Gavril Popescu, a încheiat ședința întărind spusele antevorbitorului său: **„Dorim transparență, deschidere și comunicare”!**

M. Popescu

Student de la UVVG, invitat la Barcelona!

În perioada 05-16 august a.c., la Barcelona, Spania, se va derula un proiect multicultural dedicat tinerilor care urmează cursuri universitare. Proiectul este organizat de **ANSIT (Asociația Națională pentru Sprijinirea Inițiativelor Tinerilor)** și de o organizație similară din Spania. Partenerul spaniol va suporta, pentru studenții români, toate cheltuielile de transport, masă și cazare.

Cursurile, pe teme de integrare europeană, vor fi susținute de specialiști în domeniu.

Din România, au fost selectați 4 participanți, între care și un arădean: este vorba despre studentul **Octavian Petruți**, de la **Facultatea de Marketing, Management, Informatică** din cadrul **Universității de Vest „Vasile Goldiș” Arad**, și, totodată, președintele organizației studenților de la această universitate.

De altfel, interesul major manifestat de studenți pentru viitoarea integrare în structurile europene nu este o premieră, mulți dintre cursanții de la **UVVG** urmând astfel de cursuri, și chiar participând la examene organizate de **FEDE (Federația Europeană a Școlilor Superioare Private)**, organism cu rol participativ pe lângă **Consiliul Europei.**

S. M.

Înșelăciune la Amanet, cu plumb poleit

Polițiștii din cadrul Poliției municipiului Arad, coordonați de comisarul șef **Gheorghe Țica**, l-au reținut, în cursul zilei de ieri, pe **Cristian Junjeu**, de 22 de ani, din localitatea Decebal, județul Satu-Mare, care și-a propus să se îmbogățească pe raza municipiului Arad. Tânărul a găsit o modalitate cel puțin ingenioasă pentru a-și spori veniturile. Le-a solicitat mai multor case de amanet din oraș să-i cumpere anumite obiecte din aur, cu suma de 300.000 de lei pe gram. Junjeu a reușit, astfel, să vândă în Arad peste 200 de grame de obiecte din aur. Atâta doar că aurul pe care l-a vândut s-a dovedit a fi, la o verificare mai atentă, doar... **plumb strălucitor.**

Au fost alertați polițiștii, iar în momentul în care Junjeu s-a întors la una dintre casele de amanet pe la care trecuse în prealabil, a fost prins.

Acum este cercetat pentru fals și port ilegal de armă albă. Junjeu, nu se știe pentru ce „necesități”, purta asupra lui un ditamai cuțitul. Îl așteaptă între trei și zece ani de închisoare.

Polițiștii au mai constatat și că Junjeu a țepuit șapte case de amanet din Oradea, prejudiciul estimat ridicându-se la suma de peste 70 de milioane de lei.

„Am cumpărat aur de la un individ din Satu-Mare - a spus Junjeu în fața polițiștilor - **și s-a dovedit a fi, de fapt, alt material, adică plumb. Ca să-mi recuperez banii, am încercat să-l vând”.** Cristian Junjeu a mai spus că a plătit „aurul” cu 150.000 de lei pe gram.

Florin Ghilință
Foto: Șt. Matyaș

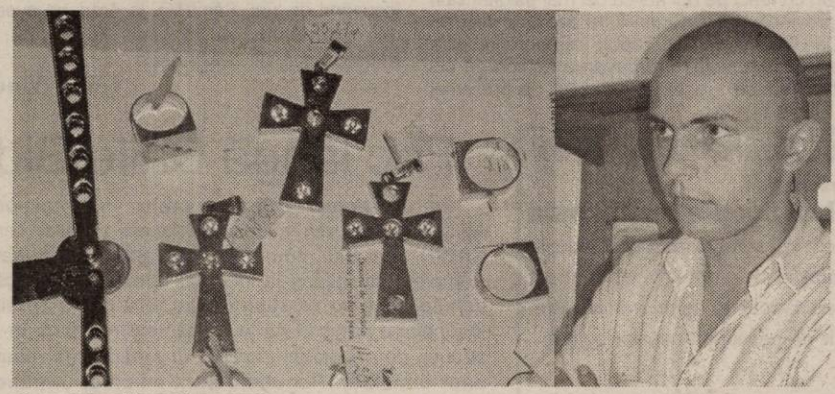

Hoț din locuințe prins de jandarmi

Jandarmii de la Gruparea Mobilă din cadrul Unității de Jandarmi Timișoara au prins un hoț din locuințe. **Constantin Balint,** în vârstă de 35 de ani, din Craiva a pătruns în locuința unei femei, **T.D.** din Arad, de unde a furat mai multe bunuri: un D.V.D. și două telefoane mobile, în valoare de aproape 30 de milioane de lei.

A doua zi, s-a dus cu ele în zona Pieței Romane, încercând să le vândă. A avut ghinion, însă, pentru că a fost prins de către patrula de jandarmi care era de serviciu în zonă. În urma unor investigații, organele de ordine publică și-au dat seama că vânzătorul este un infractor. Acesta a recunoscut, în cele din urmă, că a furat marfa și că dorea s-o comercializeze pentru a câștiga niște bani.

„Bunurile au fost înapoiate păgubitei. Lui Constantin Balint i s-au întocmit actele pentru săvârșirea infracțiunii de furt calificat”, ne-a declarat **Nicolae Slev** - comandantul Grupării Mobile Arad din cadrul U.M. de Jandarmi Timișoara.

Dosarul bărbatului a fost înaintat Parchetului de pe lângă Judecătoria Arad.

Nadia Bodran

Cronica măruntă

● Astăzi, la sediul Inspectoratului Județean al Poliției de Frontieră Arad va avea loc o conferință de presă la care va participa conducerea inspectoratului, directorul A.R.R., ing. Mandek Francisc și Șeful Serviciului de Investigații Fiscale Arad, domnul Deliman Eugen.

În cadrul conferinței de presă vor fi prezentate rezultatele obținute de I.J.P.F. Arad în primul semestru al anului în curs precum și o serie de aspecte legate de activitățile acestei instituții.

În cadrul manifestărilor prilejuite de Ziua Poliției de Frontieră, în data de 23.07.2004, orele 11,00, la sediul I.J.P.F. Arad va avea loc festivitatea de înaintare în grad a unor cadre, după care se va desfășura un exercițiu demonstrativ, susținut de Detașamentul de Intervenție, ocazie cu care se va prezenta și tehnica.

● **Vasile Drăgănescu (57 ani)** și **Francisc Balogh (34 de ani)**, ambii din Arad ar putea fi amendați cu câte 20 de milioane de lei. Cei doi și-au satisfăcut necesitățile fiziologice în locuri publice...

● La fel ca în fiecare săptămână, cerșetorii au fost luați în vizorul gardienilor publici. Mai mulți dintre aceștia au fost amendați cu un milion de lei: **Marcel Subțirelu** din Brașov, **Lazăr Jurcă** din Curtici, **Mihai Maier** din Arad și **Strugurel Jurcă** din Iratoșu.

● **Ștefan Șold,** din Arad, a primit o sancțiune în valoare de 400 de mii de lei. Greșeala lui a fost că nu și-a curățat șanțul de scurgere din fața gospodăriei.

● În cursul nopții de marți spre miercuri, la Unitatea Primire Urgențe (U.P.U.) Interne s-a prezentat o femeie de 23 de ani din Arad, care a înghițit voluntar mai multe tablete de distonocalm. După ce i s-au făcut toate spălăturile necesare și au ținut-o sub perfuzii timp de o noapte, medicii de gardă de la U.P.U au externat-o, starea ei fiind înafara oricărui pericol.

● **Fridrich Antalics**, de 53 de ani, cetățean slovac, este cercetat de polițiștii arădeni în stare de libertate pentru că a condus un autoturism, pe drumurile publice, având o îmbibație alcoolică în sânge de două grame la mie.

● **Bela Arpad Hamza**, de 31 de ani, **Călin Korboi,** de 16 ani și **Emil Miclăuș,** de 15 ani, toți din Chișineu-Criș, au intrat, prin efracție, într-un bar din localitate, de unde au sustras aparatură electronică și alte bunuri în valoare de 18.000.000 de lei. Spărgătorii au încăput pe mâna Poliției, fiind cercetați în stare de libertate.

Înscrieri pentru clasa a V-a!

Liceul Teoretic „Vasile Goldiș” Arad face înscrieri pentru clasa a V-a an școlar 2004-2005 cu posibilitatea de a urma cursuri opționale de:

• informatică; • engleză intensiv; • germană; • înot.

Cursurile se desfășoară numai dimineața.

Menționăm că există posibilitatea de a lua masa de prânz la cantina liceului.

Informații suplimentare la secretariatul liceului, Calea Victoriei nr. 1-3, tel./fax 0257/230.335, 338.332.

Scandal la Cruceni

Iosif Grinciuc, de 50 de ani, din localitatea Huși, județul Vaslui, s-a luat la ceartă, cum, necum, cu un buzoian. Locația: Cruceni, județul Arad. Nu se știe de la ce anume s-au ciondănit cei doi, cert este însă că scandalul a degenerat. În final, **Vasile Cârneci**, de 42 de ani, din Niculești, Buzău, după ce a primit un pumn bine plasat, s-a lovit la gât, în cădere, de o bucată de fier ce susținea un gard. Având în vedere că a avut nevoie de îngrijiri medicale, Grinciuc a sfârșit prin a fi cercetat de polițiști, în stare de libertate, pentru fapta comisă.

Eugenia Pantea

Trei infracțiuni dintr-un foc

Țanțoș nevoie mare, „capitalistul” Ion M. s-a înființat la Nădlac, ca să intre în țară la volanul unui „Citroen” înmatriculat în Franța. După ce i-au luat la verificat pașaportul, polițiștii de frontieră i-au cerut bucureșteanului de 41 de ani și carnetul de șofer. Când colo, surpriză! „Ce să vezi, măi nene”, permisul de conducere era falsificat! După ce a dat din colț în colț, Ion M. a explicat cum stă tărășenia. În urmă cu vreo lună, „turistul” de pe malurile Dâmboviței a ieșit legal din țară, stabilindu-se în Franța, unde a desfășurat „diverse activități“. De ocazie, a cumpărat „pe bune” o mașină, chilipir, nu altceva. Cum însă nu avea carnet de conducere, iar mașina nici gând s-o lase frantujilor, Ion al nostru (sau al lor, mai bine zis!) a făcut el rost de o făcătură de carnet de la un „pretin”, s-a urcat la volanul Citroen-ului proprietate personală și „dăi talpă” până la ... Nădlac. Că mai departe n-a mai fost loc (nici măcar de întors). Asta fiindcă polițiștii de frontieră l-au pus să dea cu subsemnatul. În dosarul penal pe care i l-au întocmit, oamenii legii îl cercetează sub aspectul săvârșirii infracțiunilor de complicitate la fals material în înscrisuri oficiale, uz de fals și, evident, conducerea unui autovehicul fără a poseda permis de conducere.

N. Oprean

Nu întotdeauna drumul lung e cel mai sigur!

Un sucevean de 22 de ani a încercat (și reușit!) să demonstreze că adevărul din proverbe poate fi dat peste cap atunci când vine vorba despre români și fascinația Occidentului.

Mai zilele trecute, Dănuț H., aflat la volanul unei mașini „Honda”, a dat să intre în țară pe la Nădlac. La ghișeu, dialogul clasic dintre „turist” și polițistul de frontieră: „Bună ziua - Bună ziua”. „Actele la control”. „Mulțumim!”. „Trageți pe dreapta!” „Pașaportul nu vă aparține!!”

Derulând filmul recentelor pățanii din cele străinătățuri, iată ce a povestiti suceveanul anchetatorilor, în dulce grai „moldovinesc”: după ce a ieșit legal din țară printr-o vamă din Sud, Dănuț H. și-a pierdut pașaportul turistic personal pe teritoriul Sloveniei. În loc să meargă la Ambasada Română sau la Consulat pentru a primi un document provizoriu de călătorie, cu care să se întoarcă în țară, tânărul ce-a făcut?! Ei bine, a luat-o pe ocolite (și la propriu și la figurat!) a trecut fraudulos frontiera în Italia unde a „împrumutat” pașaportul fratelui său. Sperând că mătușile sale care tot spuneau că seamănă leit cu fratele său, au dreptate, a apucat-o spre „patria mumă”...

Față de cele constatate, polițiștii de frontieră au luat măsura începerii urmăririi penale pentru săvârșirea infracțiunilor de fals privind identitatea, trecere ilegală a frontierei unui stat străin în formă continuă și tentativă de trecerea ilegală a frontierei de Stat!

Nicolae Oprean

S.C. EURO TRANS S.R.L. ŞIRIA

efectuează transport de marfă intern și internațional cu autocamioane de 20 tone

achiziționează deșeuri de fier vechi în cantități mari

Informații: ŞIRIA, STR. GĂRII NR. 2073
Telefon: 0723.404.010 0722.731.413
0257 / 531.128 (c.p.446/2004)

Ciuhandu va conduce PNȚCD împreună cu Ovidiu Marian

Congresul PNȚCD programat a se desfășura pe data de 7 august are ca scop principal preluarea președinției partidului de către Gheorghe Ciuhandu, primarul Timișoarei, din mâinile lui Victor Ciorbea. Din moțiunea viitorului președinte al PNȚCD fac parte și trei țărăniști arădeni: **Ovidiu Marian, Ionel Costin** și **Alin Gherga**.

Scopul schimbării de ștafetă este de a revigora PNȚCD și aducerea acestuia la un procent de peste 5%, pentru accedere în Parlamentul României la alegerile din această toamnă.

Mai precizăm faptul că în cadrul ședinței Delegației Permanente a PNȚCD Arad, desfășurată zilele trecute, s-au ales un număr de opt delegați care vor participa la Congresul PNȚCD. Conform unor surse, este posibil ca Ovidiu Marian să ocupe funcția de prim-vicepreședinte.

D. Albu

Gheorghe Seculici va prezenta prioritățile Aradului la București

Președintele Consiliului Județean, Gheorghe Seculici, va participa la sfârșitul acestei săptămâni la Palatul Victoria la o întâlnire cu miniștri, secretari de stat și specialiști pe diferite domenii din partea Guvernului.

Întâlnirea cu președinții consiliilor județene este organizată de Ministerul Administrației și Internelor și Secretariatul general al Guvernului. Scopul acestei întâlniri este de a analiza problemele curente ale administrației publice locale. **„În cadrul dezbaterilor de la București, voi prezenta principalele probleme ale județului nostru în ideea de a primi sprijin de la ministerele de resort. Este vorba de situația Aeroportului Arad, Terminalul Cargo și nu în ultimul rând de găsirea unor soluții pentru finanțarea drumurilor din județ"**, a declarat Gheorghe Seculici.

Anca Șumălan

Foto: Șt. Malyas

Restaurantul **„Casa Neamțiu"** întregește, de ieri, peisajul restaurantelor de calitate din oraș. Pe strada **Gheorghe Doja nr. 35**, din Arad, este **locul unde TRADIȚIA se respectă.** Pe terasă sau în interiorul amenajat ingenios, oaspeții casei Neamțiu se pot bucura de **servicii ireproșabile** și de **gustul excepțional al mâncărurilor tradiționale românești**. **„Sărmăluțele în cuib"** constituie deliciul casei, iar programul generos - **„de la 12,00 până închidem"** - îndeamnă pe oricine să-și dorească o seară deosebită la **„Casa Neamțiu"**. Este în **Arad**, este **specială**, este **altfel**, este... **„Casa Neamțiu"**!

(0786263)

La închiderea ediției

Cigan este noul antrenor al UTA-ei

Încheindu-și înțelegerea cu Tricotaje Ineu, Sorin Cigan a stat în expectativă, convins că va primi o ofertă pe măsura frumoaselor rezultate înregistrate în ultimii doi ani. Răbdarea i-a fost răsplătită tehnicianului orădean, care a semnat, ieri, un contract pe doi ani cu cel mai galonat club din provincie, UTA. Cigan îi va avea ca secunzi pe Dan Cuedan și Dan Țapoș, împreună cu care va avea ca obiectiv promovarea echipei în cel mult doi ani de zile. Noul „principal" i-a prezentat viitorului conducător al „Bătrânei Doamne", Sandu Ion și o listă cu posibile achiziții, dintre care șase sunt realizabile. UTA sub comanda lui Sorin Cigan nu va mai pleca în cantonament la Moneasa, ci la Poiana Brașov, pentru opt zile, începând de luni. Sâmbătă, la Arad, va avea loc un interesant „triunghiular" între UTA, Jiul Petroșani și ACU Goldiș Arad.

Călin Mnerie

Fundația Universitară „Vasile Goldiș" Arad

face înscrieri la

Liceul Particular nr. 1 și Școala Postliceală

la următoarele specializări: Liceu - zi, seral și frecvență redusă: matematică-informatică, filologie-lb. engleză, economic; **Școala Postliceală:** asistent de farmacie, agent vamal, asistent social, secretariat, asistent de gestiune financiar contabil, agent de turism - ghid.

Informații: str. Feleacului nr. 1, tel. 256.394; 280.373.

(3708026)

Foc lângă Băile Bidi

Ieri după-amiază, în jurul orelor 15,00, acoperișul Abatorului Nou, din imediata apropiere a Băilor Termale CARP - sau Bidi, cum le cunosc arădenii - a luat foc. Pompierii sau ajuns la locul cu pricina în doar câteva minute, reușind să stingă focul fără nici o problemă. Incendiul a izbucnit de la o scânteie rezultată în urma sudurii, doi muncitori lucrând, în preajmă, la repararea unor instalații. Pagubele sunt minime, urmând a fi acoperite de administratorii imobilului.

Eugenia Pantea

Noua conducere a PSD și-a împărțit responsabilii pe zone

La ședința Biroului Județean de Coordonare al PSD Arad, care s-a desfășurat zilele trecute, pe lângă votul de susținere politică acordat prefectului Dan Ungureanu, s-au numit și responsabilii pe zonele de activitate ale organizației județene.

„Au fost acoperite nouă zone ale județului Arad urmând ca în ședința de vineri, la care sunt invitați să participe și consilierii județeni, care nu fac parte din Biroul de Coordonare, să fie trasate și alte sarcini", ne-a declarat Gheorghe Chiper, președinte executiv al Biroului Județean de Coordonare.

Cei care supervizează activitatea și sunt responsabili de bunul mers al celor nouă zone sunt: **Nicolae Aaniței, - zona Curtici - Sântana; Gheorghe Sabău - zona Pecica - Vinga; Florin Remețan - zona Arad - Podgoria; Rodica Herlo - zona Chișineu Criș; Caius Parpală - zona Pâncota - Ineu; Constantin Buzatu - zona Cermei - Beliu; Dorel Căprar - zona Sebiș; Gelu Zoica - zona Gurahonț; Tiberiu Rancu - zona Lipova.**

D. Albu

JOI, 22 IULIE 2004

TVR 1

7,00 Jurnalul TVR
8,00 Ora G ... de vară!
9,20 Duelul campionilor
10,00 Năzdrăvăniile fraților Kratt - s.
10,30 Ambasadorii
11,00 Sânge de țigan - s., rel.
12,05 Profu' - s.
13,00 Counterstrike sau jocul puterii -s.
14,00 Jurnalul TVR
14,30 Teleshopping
15,00 Akzente
16,30 Pro lege
17,00 Sânge de țigan - s.
17,55 Avanpremieră
18,05 Sânge de țigan - s.
19,00 Jurnalul TVR. Meteo * Sport
20,00 Festivalul „Cerbul de aur"
23,00 Jurnalul TVR * Joker și Loto 5/40
23,25 Duelul campionilor
23,30 Cerbul de aur. Recital Pink
0,30 Nopți albe lângă biserica Neagră
2,40 Jurnalul TVR
3,40 Femeile mafiei - f. p. I

TVR 2

7,00 Pasiuni - s., rel.
7,45 Teleshopping
8,15 Călător în Orient
8,55 Rebelii - s., rel.
9,45 Tonomatul DP2
12,10 Marea Brava - s., rel.
13,00 Magazinul studiourilor teritoriale
13,45 Euro - dispecer
14,00 Desene animate
14,30 Micii savanți - s.
15,00 Cafeneaua imaginară
16,00 Teleshopping
17,00 Animale în pericol - doc.
17,10 Orizonturi sârbești - rel.
17,35 Magazin estival
18,30 Știri regionale
19,00 Pasiuni - s.
19,50 Euro - Dispecer
20,00 Jurnal TVR
20,30 Spune-mi ce te doare
21,00 Marea Brava - s.
21,50 Miracole - s.
23,40 Nemuritoarea - s.
0,30 Animale în pericol - rel.
1,20 Studii superioare - dramă, Canada, 1987 (12)

PRO TV

7,00 Știrile Pro TV - Ziarul dimineții tale * Ce se întâmplă doctore?
9,00 Omul care aduce cartea
9,10 Tânăr și neliniștit - s., rel.
10,45 Black Harbour - s.
12,00 Echipa ultimei speranțe - doc.
12,30 Insule de vis - doc.
13,00 Știrile Pro TV
13,15 Lassie - s.
13,45 Provocarea - dramă, SUA, 1998, cu Andy Griffith
16,00 Tânăr și neliniștit - s.
17,00 Știrile Pro TV
17,45 Miss World Romania 2004 (AP)
18,00 Tânăr și neliniștit - s.
19,00 Știrile Pro TV
20,15 Cartierul crimei - acțiune/polițist SUA, 1997, cu Steven Seagal, William Forsythe
22,15 Vacanța mare (12)
23,00 Știrile Pro TV * Sport
23,50 Miss World Romania 2004 - rel.
0,00 Jucăria 2 - horror, SUA, 1990
1,45 Marcă înregistrată
2,15 Știrile Pro TV

TV ACASĂ

6,30 Povești adevărate - rel.
7,00 Suflete pereche - s., rel.
8,00 Jurământul - s., rel.
9,00 Femei îndrăgostite - s., rel.
11,15 Prizoniera - s., rel.
12,30 Căsătorie de probă - rel.
13,00 Căpșune cu zahăr - s., rel.
14,00 Învață engleza cu Victor
14,15 Perla, cărările iubirii - s.
15,15 Clona - s. (AP)
16,30 Suflete pereche - s.
17,25 Vremea de Acasă
17,30 Povești adevărate
17,55 Rețeta de acasă
18,10 Să iubești din nou - s.
20,00 Prizoniera - s. (AP)
21,00 Femei îndrăgostite - s.
23,00 Jurământul - s. (AP)
0,00 Căpșune cu zahăr - s.
1,15 Clona - s., rel.
2,15 Povești adevărate - rel.
2,45 De 3 x femeie - rel.
4,15 Cu dădaca în bucătărie - rel.

HBO

8,00 Mântuirea - comedie, 2001
9,35 Pasajul secret - dramă, 2002
11,10 Memphis Belle - război, M. Britanie, 1990 (AP)
13,00 Nancy Drew - suspans, 2002
14,30 Clasa zburătoare - aventuri, Germania, 2003
16,25 Omul-păianjen - acțiune, 2002 (AP)
18,25 Pasajul secret - dramă, 2002 (AP)
20,00 Restaurantul - comedie, 2000 (12)
21,25 Față în față - thriller, 1997 (12)
23,45 Nouă regine - dramă, Argentina, 2000 (12)
1,40 Cinema, cinema, cinema

PRIMA TV

7,30 Oglinda poveștilor - rel.
8,00 Focus
11,00 Roseanne - s.
11,45 Niște boieri - rel.
12,30 Focus
12,40 Monica - rel.
14,00 Sunset Beach - s., rel.
15,30 Pitici și tătici - s., rel.
16,00 Roseanne - s., rel.
16,30 Dragoste și putere - s. (AP)
17,00 Al șaselea simț - rel.
18,00 Focus
19,00 Pitici și tătici - s., rel.
19,30 Monica (AP)
20,30 În slujba legii - s.
21,30 Poliția în acțiune (AP)
22,00 Special - doc.
22,30 Dincolo de limite
23,00 Focus
23,30 Banc Show de vară
0,30 Hot Nights Party (16)

ANTENA 1-TV ARAD

7,00 Observator
8,00 Știri Arad - rel.
8,25 Emisiune în limba germană - rel.
8,45 Divertisment
9,00 Samurai X - d.a.
10,00 Yago - s.
12,00 Incredibil, dar adevărat
13,00 Observator
13,15 Îngerii lui Charile - s.
14,30 Agenția de detectivi - s.
15,30 Comedia animalelor
16,00 Publicit, Promo
16,05 Divertisment
16,15 Pactul de stabilitate
16,30 Știri TVA
16,55 Publicitate
17,00 Brigada mobilă
17,45 Vivere - A trăi cu pasiune - s.
18,55 Meteo
19,00 Observator * Meteo * Sport
19,56 Publicitate
20,00 Întoarcerea lui Sandokan - aventuri, Italia, '96, p. a IV-a
21,30 Ce-am avut și ce-am pierdut
23,00 Observator
23,15 Știri TVA
23,30 Stagiarii - s.
0,00 Dilemele vârstei - s.

RCS

9,00 Știrile RCS 2 - rel.
9,45 Tradiții și folclor - cultural
10,30 O oră cu D. Dascălu - rel.
12,00 Știrile RCS 1 - rel.
12,45 Emisiune în lb. sârbă/germană - rel.
13,15 Mistere, farmece, miracole - doc.
13,30 La paralela 60 - doc.
14,30 Părinți și copii - rel.
14,45 Videoclipuri
15,00 Știrile RCS 2 - rel.
15,45 Joia populară
17,00 Emisiune în lb. maghiară - minorități
18,00 Știrile RCS 1
18,45 Curro Jimenez - doc.
19,30 Universitatea V.V.G. - informativ
20,30 Safari - doc.
21,00 Prim plan
22,00 Știrile RCS 2
22,45 Emisiune în lb. maghiară - rel.
23,45 Videoclipuri
0,00 Știrile RCS 1 - rel.
0,45 Închiderea programului

Redacția Adevărul nu își asumă răspunderea pentru modificările ulterioare intervenite în programele TV

B1 TV

7,00 Viața dimineața; **10,00 Sofia** - s.; **11,00 Încotro merge Soledad?** - s.; 12,00 Știri; 12,30 Teleshopping; 13,00 Fan X; 14,00 Teleshopping; 14,30 Living - rel.; 15,30 Viața în direct; **17,00 Sofia** - s.; 17,50 Jet Set. Info ec.; 18,00 Știrile naționale; **19,00 Încotro merge Soledad?** - s.; 19,50 Jet set. Info ec.; 20,00 Living - doc.; 20,30 Viața în direct (AP); 22,00 Știri; 22,30 Nașul clasic; 0,15 Știri; 1,15 Chat TV

TV SPORT

7,00 Matinal; 10,00 Fotbal: Retrospectivă Premier League - rel.; 11,00 Darts - rel.; 13,00 Tenis: Romanian Circuit - rel.; 16,00 Volei - rel.; 17,30 Magazin sporturi cu motor; 18,30 Telesport; 19,00 Fotbalul pe Glob; 19,30 Tenis: ATP Magazin; 20,00 Fotbal: Best of Ligue I (Franța); 22,00 Telesport; 22,30 X-Division; 23,30 Lumea motoarelor; 23,30 Clubul campioanelor; 0,00 Telesport

NAȚIONAL TV

8,00 Primul val de știri
9,00 Național e pe val
12,00 Teleshopping
12,15 Țara lu' Papură Vouă
13,00 Știri
13,15 Pistolarul - f. rel.
15,15 Elisa - s.
16,15 Doru de vară Best of - rel.
17,00 Fresh Club
17,30 Horoscop
17,45 Naționala de bere
18,45 Știri, Sport, Meteo
20,00 Doru de seară. Cu D.O. Dumitru
21,00 Miezul problemei
22,05 Inimi frânte 2 - p. I
23,45 Scandic Bar
0,00 Știri

REALITATEA

7,00 Jurnal TV; 7,45 Revista presei; 8,00 Jurnal TV; 10,15 Audiența în direct; 11,15 100%; 12,45 Revista presei; 13,15 Arhitectonic - rel.; 14,00 Jurnal TV; 15,15 Realitatea medicală; 16,00 Jurnal TV; 16,50 Nașterea unei națiuni; 17,15 Audiența în direct; 18,00 Jurnal TV; 18,50 Nașterea unei națiuni; 19,45 Proiect: România; 20,15 100%; 21,00 Jurnal TV; 22,15 Știrea de la ora 22; 23,00 Jurnal TV; 23,50 Proiect: România

PRO CINEMA

6,00 Mediafax Info; **15,00 Capcana timpului** - s., rel; 15,55 ProMotor; **16,00 Noile aventuri ale lui Robin Hood** - s.; 16,55 ProMotor; **17,00 Nikki** - s., rel.; **18,00 Capcana timpului** - s.; 18,55 ProMotor; **19,00 Noile aventuri ale lui Robin Hood** - s.; **20,00 Nikki** - s.; 20,55 ProMotor; **21,00 Alias** - s.; **22,15 Schimbul trei** - s.; **23,15 La limita imposibilului** - s.; **0,15 Alias** - s., rel.; **1,30 Schimbul trei** - s., rel.; **2,30 La limita imposibilului** - s., rel.; 3,00 Mediafax Info

Reprezentanții firmei Porta - la Arad

● În zona industrială vest, polonezii au în construcție o fabrică de uși

Ieri, la ora prânzului, pe Aeroportul Arad a aterizat un „aerotaxi" care i-a adus din Polonia în orașul nostru pe doi reprezentanți ai firmei poloneze Porta, cunoscut producător de uși, care construiește o fabrică în zona industrială de vest. R. Najdzion, președintele Porta KMI Romania și J. Witt, director în cadrul Porta KMI Polonia au fost așteptați de către Petru Jurculeț, directorul fabricii din Arad, de către directorul Aeroportului, Dan Bălăcel, și conducerea Camerei de Comerț (care a contribuit la aducerea polonezilor în Arad)- președintele Nicolae Băcanu, respectiv vicepreședintele Lucian Palcău. Cei doi polonezi au venit la Arad pentru a vedea în ce fază este construcția și pentru a stabili detalii legate de începerea producției.

Aeroportul - poartă de intrare a oamenilor de afaceri

„Cursa de azi, la fel ca alte curse charter ce operează pe aeroportul arădean arată posibilitatea Aradului de a atrage investitori, aeroportul fiind o poartă de intrare a oamenilor de afaceri în județ. Față de aeroporturile din jur suntem preferați pentru că oferim servicii de calitate, prompte, iar taxele sunt mai reduse. Vrem astfel să atragem cât mai multe companii care efectuează astfel de curse", a spus directorul aeroportului. Bălăcel a adaugat că sunt câteva firme străine din cele ce-și desfășoară activitatea la Arad care recurg des la cursele charter, săptămânal fiind trei-patru astfel de curse.

R. Najdzion (dreapta) așteptat la Aeroport de directorul fabricii arădene, Petru Jurculeț

„Iată că nu doar investitori germani sau italieni folosesc cursele charter pentru a ajunge la Arad. Este un semnal bun pentru aeroport și pentru Arad, în general", a completat Băcanu.

Investiție de două milioane de euro

La Arad, firma Porta a cumpărat, în toamna trecută, un teren în zona industrială vest. Construcția fabricii - unde se vor produce uși de interior - este în prezent în plină desfășurare, suprafața halei având puțin peste un hectar. **„Lucrările ar trebui finalizate într-o lună jumătate. Din august începe etapa de utilare iar din decembrie sperăm să începem producția. Fabrica de la Arad va fi cea mai modernă din domeniu, din Europa Centrală și de Est"**, a spus directorul fabricii, Petru Jurculeț.

Investiția din orașul nostru a firmei Porta KMI Romania este prima pe care o fac polonezii în afara Poloniei, ea ridicându-se la peste două milioane de euro. În prima fază, aici vor lucra circa 100 de persoane, numărul angajaților urmând ulterior să crească până la circa 300.

R. Najdzion ne-a declarat că Porta a ales Aradul pentru ridicarea viitoarei fabrici deoarce aici a găsit locația potrivită, de asemenea, oameni drăguți, bine pregătiți, potriviți pentru investiția sa. **„Intenționăm ca de anul viitor să mărim suprafața de producție de la 11 mii de metri pătrați la aproximativ 25 de mii"**, a mai spus președintele Porta KMI Romania.

Produsele Porta sunt prezente deja pe piața românească de câțiva ani, fiind distribuite prin diverse firme românești. De acum ele vor fi produse și în România, mai precis în Arad.

Gerlinde Knap

Un atipic a luat potul cel mare

Accente

Sunt oameni care fac politică în mod zgomotos, și sunt alții care tac și fac. De regulă, se văd mai curând cei care sunt buni de gură și, tot de regulă, răi de lucru. Televiziunile, presa scrisă sunt „inundate" de vorbăreți. La Arad, ca aiurea, fenomenul poate fi ilustrat cu multe personaje ce joacă pe scena partidelor mai mari, mai importante, ori pe scena unor partidulețe de buzunar.

Absolut atipic în acest „peisaj" este Gheorghe Seculici, președintele organizației județene a PD, iar de curând și președintele Consiliului Județean Arad. Gheorghe Seculici este tipul omului care mai mult face decât vorbește. Din convingere, dintr-un comportament impus de mentalitate ori pur și simplu determinat de structura caracterului, a temperamentului, a personalității sale în ansamblu, Gheorghe Seculici nu sare în față. Nu te forțează să-l observi și să-l urmărești. Cu siguranță, mulți arădeni nici n-ar ști să răspundă la întrebarea „Cine este președintele PD Arad". Tot cu siguranță, Gheorghe Falcă este mult mai cunoscut, fiindcă a fost mult mai prezent în presă, obligându-l pe cetățean să ia act de demersurile sale politice.

Și totuși, PD Arad datorează enorm „atipicului" Gheorghe Seculici. Îi datorează, în bună măsură, succesul în recentele alegeri locale. Organizația PD Arad a avut cele mai bune rezultate, dintre toate organizațiile democrate județene. Un „amănunt" cu care, iarăși, Gheorghe Seculici n-a făcut paradă în fața arădenilor. Știe, cu siguranță, că un succes de etapă, de moment, este un succes de etapă, nimic mai mult, dar nici nu-i stă în fire să-și strige victoria. Cine are ochi și interes politic vede oricum ce salt - imens, aș zice - au făcut democrații arădeni.

Gheorghe Seculici a adus în PD metoda și chibzuința. Poate și răbdarea. Cu ele i-a obișnuit și pe mai tinerii și nerăbdătorii săi colegi de echipă. Lui i se datorește și „calmarea" lui Gheorghe Falcă în campania electorală, prin care actualul primar a impus o prezență calculată, sobră, stăpânită. Metoda și răbdarea au fost cele care au clădit temeinic în județ, conferindu-i PD-ului o bază teritorială pe care alte partide, inclusiv PSD, n-au avut-o în prag de alegeri. Gheorghe Seculici a fost (puțini știu) principalul negociator și „combinator", în urmă cu patru ani, la constituirea consiliilor municipal și județean, când PDSR a pierdut tot ce putea pierde, deși era câștigător detașat în „locale". În fine, tot el a vegheat și a impus controlul riguros și asupra constituirii celor două consilii, împiedicând căderea în tentații vicioase a unora dintre aleșii coaliției.

Summa summarum, când toți pronosticau sfârșitul PD, când în organizație erau plecări în masă ale nemulțumiților, când nu i se acorda nici o șansă, PD Arad a dat o lovitură zdrobitoare: a avut cele mai bune rezultate din țară, ne-a dat primarul și președintele Consiliului Județean. Toate, sub „sceptrul" lui Gheorghe Seculici. Și fiindcă sceptrul era la Seculici, nu la altul.

Tristan Mihuța

În acest weekend:

Mii de clătite, distracție, muzică și surprize, la Festivalul Clătitelor de la Moneasa

Manifestare tradițională și totodată inedită, **FESTIVALUL CLĂTITELOR** de la Moneasa a ajuns la cea de-a patra ediție. Desfășurat în ultimul weekend al lunii iulie, festivalul va avea loc și în această vară, în 24-25 iulie. Organizatorii - **S.C. Moneasa S.A, S.C. Gastrotur Hotel Parc și primăria Moneasa** - promit turiștilor aflați în stațiune două zile de distracție cu zeci de concursuri, surprize, premii substanțiale, muzică de calitate și mai ales clătite delicioase la discreție! Pe aleea din fața Hotelului Parc, la zece standuri se vor prepara mii de clătite, oferite gratuit tuturor celor care vor să le guste.

În prima zi de festival, sâmbătă, 24 iunie, concurenții care se vor întrece în prepararea clătitelor vor fi turiștii și reprezentanții mass-media. Toată această încercare gastronomică va fi pigmentată de diverse concursuri distractive. Seara, cei prezenți vor avea parte de un concert al formației **Pacifica,** urmat de concertul trupei **PRO CONSUL. Teo Boar** de la Pacifica anunță că va fi numai muzică de calitate, cântată live, ambele trupe interpretând atât melodii proprii, cât și hituri internaționale.

În ziua de duminică, 25 iulie, se reia concursul de clătite, însă de această dată protagoniști vor fi, alături de turiști, personalități politice arădene. Au fost invitați prefectul județului, primarul municipiului, reprezentanți ai consiliului județean, precum și oficialități din județul Bihor. Seara, la Teatrul de vară, pentru amatorii de folclor autentic, **Nicolae Furduĭ Iancu** va susține un concert.

Festivalul clătitelor, eveniment unic în țară, așteptat de arădeni și nu numai, va fi prezentat de actorul **Zoltan Lovas**, care s-a ocupat și de organizarea manifestării, alături de **Sanda Maria Kern,** director general SC Moneasa SA, și **Teo Morar**, director SC Gastrotur.

C. L.

Carpatica aderă la spiritul european

● *Depozitul Europa - un nou produs în portofoliul Băncii*

Banca Comercială Carpatica a introdus recent în portofoliul de produse de economisire depozitul Europa, produs oferit persoanelor fizice sau juridice, care pot astfel să își fructifice în mod avantajos economiile, beneficiind de o rată fixă a dobânzii pentru toată perioada de la constituire și până la maturitatea depozitului.

Sugestiv pentru realitățile actuale și contextul viitoarei configurații a Uniunii Europene, care din 2007 ar putea cuprinde și România, depozitul Europa exprimă adeziunea la o Europă lărgită. În acest sens, produsul va rămâne în portofoliul Băncii până la integrarea țării noastre în Uniunea Europeană. Așa cum a fost concepută promoția acestui produs, depozitul Europa oferă românilor posibilitatea de a cunoaște spiritul european, de a se adapta realităților economice, dar și socio-culturale din țările occidentale.

În acest sens, trimestrial va fi organizată o tragere la sorți la care vor participa toți clienții care au constituit «Depozitul EUROPA » în trimestrul respectiv. În urma extragerii se va desemna un câștigător care va beneficia de un premiu constând dintr-o excursie pentru 2 persoane într-unul dintre următoarele state europene: Franta, Spania, Italia, Germania, Belgia, Polonia, Cehia, Slovenia, Lituania, Ungaria.

Valoarea minimă necesară pentru constituirea depozitului este de 5 milioane lei pentru persoane fizice și 25 milioane lei pentru persoane juridice. Depozitul Europa se constituie pentru o perioadă de 12 luni cu posibilitatea de prelungire pe încă 12 luni prin constituirea depozitului Europa Plus, la o rată fixă a dobânzii cu până la un punct procentual peste cel mai bun depozit pe termen de 12 luni existent în oferta Băncii la data constituirii

● *Acord pentru sprijinirea IMM-urilor*

Consecventă opțiunii sale de a sprijini dezvoltarea sectorului Întreprinderilor Mici și Mijlocii, Carpatica a semnat un protocol de colaborare cu Consiliul Național al Întreprinderilor Private Mici și Mijlocii din România (CNIPMMR). Prin întâlnirile trimestriale care vor avea loc între specialiștii celor două instituții se va urmări adaptarea ofertei de produse și servicii a Băncii Comerciale Carpatica la necesitățile companiilor din acest segment. De asemenea, cele două părți semnatare ale acordului vor face demersuri comune pentru extinderea numărului și valorii liniilor de finanțare a IMM, interne sau externe și pentru obținerea unor costuri cât mai reduse pentru bancă și implicit pntru clienți.

În ceea ce privește finanțarea sectorului IMM-urilor, Carpatica a inițiat, încă din anul 2000, o colaborare fructuoasă cu KfW prin Fondul Româno German, derulând o linie de finanțare pentru IMM-uri de 8 mil. euro, dovedind astfel capacitatea de a gestiona după standarde internaționale fonduri importante destinate creditării.

Departament Relații Publice
relatiipublice@carpatica.ro
www.carpatica.ro

(3708039)

Teatrul de Marionete Arad

prezintă joi, 22 iulie, ora 18,00, avanpremiera noii serii de spectacole

TEATRUL MIC PENTRU CEI MICI, cu Carmen Mărginean, Adina Doba, Ovidiu Calbău, Mircea Moș, Izabela Cotescu, Cristian Bordaș. În program:

„PROLOG" din operele lui Hans Christian Andersen,

„MOTANUL ÎNCĂLȚAT" după frații Ggrimm și Charles Perrault și

„PRINȚUL INSTALATOR"după Hans Ch. Andersen

Conferință de presă la primarul Falcă

Afacerea Parktronic - scoasă la ... lumină

După ce în urmă cu o zi a înaintat Prefecturii spre verificare toate documentele ce compun contractul încheiat între CLM și Parktronic, primarul Gheorghe Falcă a prezentat ieri aceleași documente și presei.

Primul aspect accentuat de edilul șef al urbei a fost acela al existenței unei contestații în anulare depuse la Curtea de Apel Timișoara în vederea retragerii sentinței date arădeanului Suciu Vasile Dan cu privire la interzicerea „ghearei" galbene. Surpinzător este că actul a fost trimis către Curtea de Apel în data de 11 iunie a.c. - la câteva zile după primul tur de scrutin - fiind semnat de fostul viceprimar Emanoil Voicu în numele primarului de atunci, Dorel Popa. Ciudată este și lipsa de pe acest document a vreunei semnături din partea conducerii Direcției Juridice a aparatului propriu al Primăriei...

De asemenea, actele adiționale anexate la contractul cu Parktronic, fie nu au un număr de înregistrare, fie nu au înscrisă data la care au fost semnate. Mai mult decât atât, nici unul dintre ele nu au trecut prin dezbaterea Consiliului Local Municipal. Pe de altă parte, actul adițional nr. 5 din 15.04 a.c. prevede decalarea cu încă trei luni a termenului de plată a redeventei către CLM, documentul semnându-se cu doar cinci zile înainte de expirarea termenului inițial.

Primarul Gheorghe Falcă evită să-și expună punctul de vedere personal cu privire la legalitatea sau ilegalitatea acestor documente, preferând să aștepte rezultatele verificărilor demarate de specialiștii Prefecturii. În acest context, până la finalizarea anchetei, noua conducere a Primăriei nu poate rezilia contractul cu firma Parktronic. Cât despre un nou sistem de parcare, Gheorghe Falcă afirmă că acesta va fi implementat cu siguranță la nivelul municipiului, dar numai în centru, pentru fluidizarea traficului. „Nu știu deocamdată dacă viitorul sistem de parcare va fi public sau în parteneriat public privat. Cu siguranță însă că el se va pune în practică doar în centru pentru a fluidiza traficul și nicidecum pentru a facilita o oarecare afacere pentru vreo societate privată", afirmă primarul Falcă.

Următorul contract care va fi dat publicității și propus spre analiză este acela încheiat de municipalitate cu Centurymark.

M. Popescu
F. Ghilință

„Am declarat toleranță zero la corupție!”

Susține THEODOR STOLOJAN, președintele Partidului Național Liberal

(Urmare din pagina 1)

– P.D. s-a apropiat foarte mult de P.N.L.. Ce urmări va avea noua situație în relațiile dintre cele două partide, în perspectiva alegerilor generale, a întocmirii listelor pentru noul Parlament?

– Alianța este mult mai puternică acum. Trebuie să atenționăm foarte clar, însă, că dacă P.N.L. a obținut rezultatul care era așteptat să-l obțină, respectiv undeva între 18 și 20 la sută, P.D. a obținut un rezultat peste așteptări, ceea ce a întărit foarte mult Alianța. Nu avem absolut nici o problemă cu listele parlamentare, deoarece această alianță a fost făcută pe baza unor analize foarte serioase, iar protocolul Alianței prevede foarte clar cum se procedează în privința listelor parlamentare, deci nu avem absolut nici o problemă. Lucrurile sunt foarte clare.

– Valeriu Stoica vă presează să treceți de urgență la unificarea P.N.L. și P.D. într-un singur partid. Cum primiți această somație?

– Problema nu este nouă. Ea a fost discutată chiar din momentul formării Alianței. Și atunci, ca și acum, analizele ne arată același lucru, că nu este momentul să discutăm despre așa ceva. Alianța s-a dovedit puternică, a fost validată de către oameni în alegerile locale. Datoria noastră este să ne concentrăm cu toate forțele pentru pregătirea participării la alegerile parlamentare și prezidențiale, din toamnă pe care să le câștigăm. Nu putem acum să deturnăm atenția celor două partide spre alte probleme.

– Ați refuzat întâlnirea propusă de președintele Ion Iliescu la Cotroceni. Să înțelegem că, prin acest refuz, ați dorit să dați și un semnal electoratului pentru alegerile generale?

– Este vorba în primul rând de faptul că domnul Ion Iliescu și-a depășit atribuțiile constituționale. Nu este vorba numai de aceste șase întâlniri pe care le-a avut cu P.S.D. în ultimele zile. Este vorba de participarea dânsului în campania electorală împreună cu candidații P.S.D. la acțiuni care, în mod vădit, îmbracă haine electorale. Eu pun o singură întrebare: de ce domnul Ion Iliescu nu face acum vizitele pe care le făcea, cu atâta intensitate, în campania electorală? Atunci ne-a răspuns că nu poate să stea închis la Cotroceni. Este evident că și-a depășit atribuțiunile constituționale. Și mai avem un argument foarte puternic: ori de câte ori domnul Ion Iliescu a dorit să organizeze anumite consultări cu partidele a procedat exact invers. S-a întâlnit cu P.S.D., după care ne-a anunțat și pe noi că dorește să ne întâlnim, pentru a mai acoperi această depășire de atribuții. Deci, de această dată, noi considerăm că nu aveam ce căuta la Cotroceni. Suntem deschiși în continuare dialogului, respectăm instituția prezidențială, dar de această dată este clar că am fi fost folosiți de către domnul Ion Iliescu în scop politic.

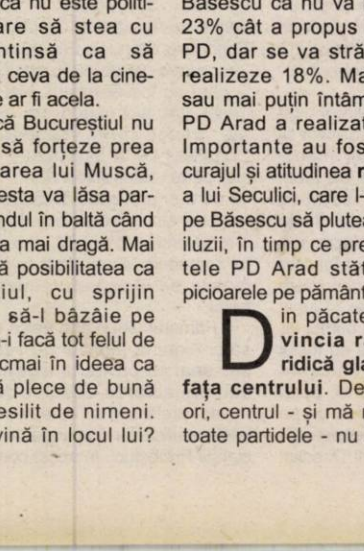

– În nenumărate rânduri și în termeni duri ați criticat adversarii politici P.S.D. pentru corupție, aroganță și infatuare. Cum garantați alegătorilor că alianța DA nu va face aceleași greșeli?

– Alianța se numește Dreptate și Adevăr. Am declarat toleranță zero la corupție. Ne vom ține de cuvânt și vom lua măsuri împotriva tuturor acelor care se dovedesc a fi corupți și încalcă legea.

– Vadim Tudor spune că este democrat. De ce nu l-ați acceptat ca partener politic al Alianței?

– Domnul Vadim Tudor a încercat să facă un joc dublu. A încercat să aibă și un comportament diferit. Domnul Vadim Tudor nu a avut nici o problemă ca organizațiile lui din teritoriu să încheie înțelegeri cu P.S.D. pentru a forma majorități în consiliile locale. Cu Alianța Dreptate și Adevăr P.N.L. - P.D., domnul Vadim Tudor dorea ca asemenea înțelegeri pe plan local să se facă numai în baza unui protocol central semnat cu Alianța. Noi n-am văzut absolut nici o utilitate pentru acest protocol central. Noi am spus foarte limpede. Dacă de trei ani și jumătate P.R.M. a criticat baronii locali ai P.S.D. și corupția din P.S.D., îi propunem acum un lucru foarte corect: să formeze împreună cu Alianța majorități în Consiliile Județene și să înlăturăm acești baroni ai P.S.D. de la alocarea resurselor locale. Dânșii, din păcate, n-au dorit acest lucru și electoratul îi va sancționa în toate.

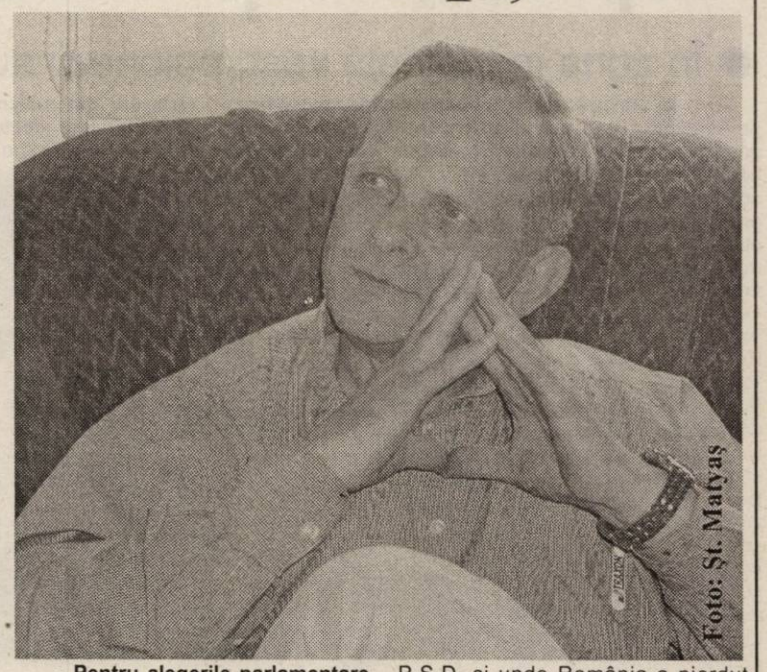

Foto: Șt. Mațaș

– Pentru alegerile parlamentare și pentru o eventuală guvernare ce program social-economic pregătește Alianța Dreptate și Adevăr?

– Programul nostru de guvernare va fi făcut cunoscut în luna septembrie. Este un program ce cuprinde multe măsuri care să determine schimbarea în bine a României. Este vorba, ca să anticipez, de reducerea fiscalității în România, într-o nouă concepție fiscală, reducerea impozitelor pe profit, pe veniturile oamenilor, reducerea contribuțiilor de asigurări sociale, cu o condiție însă și anume întărirea disciplinei fiscale. Dorim ca principiul din Constituție potrivit căruia toți sunt egali în fața legii, să se aplice și în domeniul fiscal. Adică să nu mai avem această clientelă politică dezvoltată de P.S.D. care să nu plătească impozite și taxe, doar pentru că este clientela politică a P.S.D. și unde România a pierdut sute de milioane de euro impozite și taxe pe venit. De asemenea, vom soluționa problema recalculării pensiilor. Este inuman ca astăzi să avem pensionari în România care, la muncă egală, contribuții de asigurări sociale egale să aibă pensii cu diferențe mari între ele de milioane de lei doar pentru faptul că au ieșit la pensie în ani diferiți. Vom soluționa și problemele grave care s-au acumulat în domeniul sănătății și multe alte asemenea lucruri care trebuie corectate. Am dat numai trei direcții mari de acțiune, dar noi dorim să acordăm o prioritate deosebită învățământului pentru că locul României în Uniunea Europeană, modul cum România se va integra depinde de calitatea învățământului, de cunoștințele și abilitățile pe care le formăm românilor.

Căutăm lideri de provincie. Găsitorului - recompensă

Dimitrie Muscă, pre-ședinte interimar al PSD Arad, s-a dumirit până la urmă unde bate Ilie Sârbu și i-a dat o mică contralovitură. Luni, în cadrul Biroului Coordonator Județean, D. Muscă l-a supus unui vot de încredere pe prefectul Ungureanu. Asta, ca răspuns la amenințarea lui Ilie Sârbu că-l va destitui pe prefect, pe motive puerile, adevăratul motiv fiind faptul că I. Sârbu și cei pe care-i sprijină nu acceptă amestecul prefectului în probleme de partid.

Una peste alta, prefectul a trecut cu bine votul de încredere, iar D. Muscă are o mică satisfacție **post festum**.

Ce a vrut, de fapt, să demonstreze președintele interimar al PSD prin inițiativa acordării sprijinului politic prefectului? A vrut să-i arate lui Ilie Sârbu și altora că nu-i pasă de mașinațiunile lor și sunt convins că, dacă la ședința de vinerea trecută ar fi fost mai pe față, nu ar fi cedat în fața presiunilor lui Sârbu și ale membrilor fostei Delegații Permanente. Numai că D. Muscă nu este obișnuit cu șmecheriile și mașinațiunile politice, a fost luat ca din oală și n-a avut replică.

Replica a venit de-abia luni, după câteva zile, timp care i-a fost necesar lui Muscă să-și dea seama că a cam fost tras pe sfoară. Oricum, D. Muscă s-a trezit la realitate. Mai bine mai târziu decât niciodată. Dacă va mai avea sau nu accese de personalitate în politică rămâne de văzut.

Un lucru este limpede: D. Muscă n-a alergat cu limba scoasă după funcția de președinte de partid, fie ea o funcție interimară. Ba, mai mult, Muscă a trebuit să fie convins să accepte această funcție. Așa că, dacă o va pierde, poate spune simplu: ce-am avut și ce-am pierdut! Și mai sunt convins că D. Muscă nu va face compromisuri cel puțin din două motive: în primul rând pentru că nu-i stă în obicei să facă așa ceva, iar în al doilea rând, Muscă nu este politicianul care să stea cu mâna întinsă ca să primească ceva de la cineva. Oricine ar fi acela.

Cred că Bucureștiul nu ar trebui să forțeze prea tare răbdarea lui Muscă, fiindcă acesta va lăsa partidul cu fundul în baltă când i-o fi lumea mai dragă. Mai există însă posibilitatea ca Bucureștiul, cu sprijin arădean, să-l bâzâie pe Muscă, să-i facă tot felul de șicane, tocmai în ideea ca acesta să plece de bună voie și nesilit de nimeni. Cine să vină în locul lui? Cei care se pricep să tragă sfori și să facă scenarii. Nu-l văd pe D. Muscă în ipostază de sforar. De ce? Pentru că D. Muscă este o persoană independentă material și poate chiar ideologic și nici nu se pricepe la tras sfori.

Oricum, gestul lui Muscă, chiar tardiv fiind, este unul destul de singular. De obicei, provincia reacționează cu **„să trăiți”** la orice atitudine sau **„indicație prețioasă”** venită de la centru. Liderii provinciei, în marea lor majoritate, vasali ai centrului, nu cârcotesc chiar dacă dreptatea este evident de partea lor. Acum vreo doi ani, la o întâlnire de la Brașov a conducerii centrale a PD cu liderii din teritoriu, Gh. Seculici i-a spus în față lui Băsescu că nu va realiza 23% cât a propus liderul PD, dar se va strădui să realizeze 18%. Mai mult sau mai puțin întâmplător, PD Arad a realizat 18%. Importante au fost însă curajul și atitudinea **realistă** a lui Seculici, care l-a lăsat pe Băsescu să plutească în iluzii, în timp ce președintele PD Arad stătea cu picioarele pe pământ.

Din păcate, **provincia rareori ridică glasul în fața centrului**. De multe ori, centrul - și mă refer la toate partidele - nu știe cu ce se mănâncă viața și politica în teritoriu și stabilește tot felul de reguli și criterii care n-au nici o tangență cu realitatea. Iar provincialii înghit pe nerăsuflate tot ce spune Dâmbovița, chiar dacă spune prostii. Lipsa de curaj în a manifesta împotrivire, evident cu argumente, e generată de dependența liderilor provinciali de liderii centrali. Supărarea centrului poate duce oricând la mazilirea provincialilor și adio funcții și la revedere avantaje de tot felul!

Or, D. Muscă (sau Gh. Seculici în situația amintită mai sus) poate să-i trateze cu sictir pe liderii centrali, fiind un om care stă bine înfipt pe solul patriei. La propriu și la figurat.

Când vom avea mai mulți lideri cu personalitate în provincie - și, în speță, în județul nostru - vom putea trata altfel cu liderii centrali care, acum, având cuțitul și pâinea, fac meniul după cum vor ei. Deocamdată însă, noi avem prea puțini astfel de lideri în județul nostru și-i putem număra pe degetele de la o mână și nici nu le epuizăm pe toate.

Să vedem cât o să-l țină curelele și pe D. Muscă în a dovedi că nu poate fi învârtit pe degete oricând și de către oricine.

I. Iercan

Termometru

(Urmare din pagina 1)

Or, lui nea' Gigi i-a spus „cel mai mare ziarist în viață” cam așa: „Domnule Becali trebuie să facem ceva să mai câștige ăștia o dată că dacă câștigă Alianța se alege prafu'. Trecem de la corupția organizată la corupția dezorganizată”. Adică, să pierdem noi singurul sector care după revoluție funcționează ca uns? La naiba. Mai bine să rămână mafia intactă. Nu ne vindem corupția! În plus, PSD mai are în ochii lui Becali un avantaj: „eu lângă PSD mă mai văd, că-i cunosc ca oameni, cu Hrebenciuc sunt prieten, dar nu pot să-i suport pe Stolojan și Băsescu. Am ceva împotriva Alianței, când îi văd la televizor îmi vine să înnebunesc”. Din fericire pentru Gigi, liderii Alianței apar rar pe sticlă.

Cum nu se știe dacă PUR, creditat de sondaje cu scoruri minime, va avea șanse reale de a intra în Parlament, UDMR rămâne atât pentru Alianță cât și pentru PSD, cei doi poli de putere rezultați în urma alegerilor locale, singurul partener dezirabil și intens petit. Numai că nici UDMR nu se simte prea bine. În Uniune există aripi care resping asocierea cu PSD. În același timp însă ele militează și pentru autonomie teritorială în secuime. Deocamdată UDMR și-a păstrat unitatea. Și ca argument, în favoarea acesteia au fost rezultatele obținute în urma coabitării cu PSD, rezultate superioare celor câștigate de la coaliția CDR-USD. În raport cu Alianța, UDMR nu dorește o alianță pre-electorală, dar nici nu exclude o colaborare post. Aflat la Arad, Stolojan a și declarat că Alianța dorește să guverneze alături de UDMR. Băsescu este de aceeași părere. O înțelegere cu UDMR fie și cu termen de aplicare post-electorală (în ideea că Alianța va câștiga alegerile) ar fi însă pentru PSD o lovitură dură de imagine în măsura în care ar rămâne fără cel mai fidel aliat și ar fi obligat la alianțe care nu l-ar scuti de nevoia unor explicații suplimentare. Cel mai probabil este că Uniunea se va pronunța doar când se va vedea cine a câștigat pentru a-și păstra intacte șansele la negociere. Punând însă în paranteză marea politică ce fierbe sub presiune, nici la nivel local, clocotul nu e mai mic. Prefectul are deja dureri în zona gâtului de câți și de câte ori i s-a cerut capul. De parcă el singur ar fi capul relelor. Măcar că el nu face decât să tragă sfori. În tabăra aliaților însă se dau lupte pentru locurile pe listele parlamentare. Agitație, punctaje, voturi, contestații. Liberalii care și-au stabilit deja pozițiile vor fi și primii care trebuie să-și refacă listele. Dacă nu lista pentru Senat, deși Sever Jurcă contestă locul întâi atribuit lui Mihăiță Calimente, măcar cea pentru deputați unde locul întâi ocupat de Titus Gheorghiof ar putea fi eliberat pentru un liberal de la Centru care, zicea Stolojan, nu va fi un Agamiță Dandanache. Sancțiune pentru rezultatele sub media pe țară obținute de arădeni. Celelalte locuri eligibile sunt conform protocolului ale democraților care au și desemnat trei candidați. Aceștia dacă nu sunt cunoscuți, măcar sunt tineri. Și poate vor fi și politicieni. Pentru Senat tot un consilier județean: Ion Fluieraș. De altminteri figurile consacrate ale PD s-au epuizat în funcții administrative. Așa încât „trăgător” de liste pentru Alianță va fi de fapt sigla ei. Oricum, în cursul săptămânii viitoare vom ști mai multe despre cei care vor să reprezinte Aradul în Parlament. Din partea Alianței.

După doi ani, o întrebare rămâne în actualitate

De ce Parktronic și nu Telpark?

(Urmare din pagina 1)

Dorința de a intra în normalitate, dublată și de alte dorințe mai mult sau mai puțin ortodoxe, a fost materializată, în urmă cu circa trei ani, prin implementarea Parktronic-ului, un sistem de parcare european și revoluționar, cum se spunea la acea vreme. Cât a fost de revoluționar, o știm cu toții. Poate a fost atât de revoluționar încât a dus la schimbarea lui Dorel Popa, principalul susținător al sistemului Parktronic, din funcția de primar al Aradului. Cert este că, nici acum, la câteva luni bune de la finalizarea controlului de la Curtea de Conturi Arad, situația nu este lămurită. Firma Belsirim Automotive, cea care administrează acest sistem de parcare, nu și-a plătit partea specificată în contract, este vorba despre o sumă considerabilă de bani, către Primărie. Și atunci vine firească întrebare: cui a folosit acest sistem și cine au fost principalii beneficiari ai banilor încasați?

Doi, la licitație

Dar mai bine să lăsăm organele îndrituite să răspundă la această întrebare și la altele care derivă din ea. Pentru că, cu siguranță, vor fi foarte multe necunoscute pe care arădenii, plătitori de taxe și impozite, plus taxa Parktronic, sunt îndreptățiți să le afle.

Poate puțini știu că, la licitația pentru parcările din municipiul Arad s-au prezentat mai multe firme. Nerelevant însă, deoarece, așa cum s-a scris încă de pe atunci în presă, se știa câștigătorul: Belsirim Automotive. Drept pentru care, nu ne oprim acum asupra firmei în cauză, ci asupra celuilalt sistem de parcare propus la acea vreme și care, așa cum veți vedea, era mai profitabil, dacă nu pentru Primărie, măcar pentru arădeni.

Varianta TELPARK - prezentă și în alte orașe

La licitația organizată de către Primăria Arad, pe lângă firma Belsirim Automotive s-a mai înscris și firma Arpark, cu sediul în Arad, strada Ion Andeescu nr.3. Aceasta, așa cum se specifică în oferta pe care a înaintat-o, deținea dreptul exclusiv de distribuitor al licenței de utilizare al **„know-how-ului TELPARK pentru România"**, sistem care este, era la acea vreme, în exploatare în municipiile Timișoara (din 1998) și Târgu Mureș (din 2000). Mai mult, datorită faptului că sistemul funcționa de ani buni și în Szeged, abonamentele anuale pe care le puteau cumpăra arădenii erau valabile, pe bază de reciprocitate, și în orașul vecin din Ungaria. Aceasta, bineînțeles, pe lângă gratuitățile, tot pe bază de reciprociate, din Timișoara și Târgu Mureș.

Încă din capul locului trebuie să spunem că nu suntem „avocații" sistemului de parcare TELPARK și nici că acesta era sau mai bine zis este (pentru că, de curând, o altă firmă din Arad l-a preluat și intenționează să-l prezinte noii conduceri a orașului) mai bun decât sistemul Parktronic. Dorim doar să vă informăm și să vă prezentăm și acest sistem de parcare care a fost refuzat la acea vreme de către administrația Popa. Când spunem administrația Popa ne referim și la consilierii locali din mandatul 2000-2004, indiferent de culoarea lor politică, care au votat în unanimitate, în cadrul unei ședințe a Consiliului Local Arad, implementarea sistemului Parktronic.

Avantajele TELPARK

Așa cum se specifică în oferta făcută Primăriei Arad, principalul avantaj al sistemului TELPARK constă în faptul că este un sistem integrat de reglemetare, limitare și taxare a staționărilor, aplicabil pe una sau mai multe zone ale unei localități, scopul principal urmărit prin introducerea acestui sistem fiind descongestionarea străzilor din zonele aglomerate ale orașului de numărul mare de vehicule ce staționează haotic și neregulamentar.

Față de alte sisteme de parcare cu taxă, sistemul TELPARK, așa cum se arată în continuare în ofertă, oferă și alte avantaje importante. Acestea ar fi: cheltuielile de întreținere sunt minime, având în vedere că componentele principale ale sistemului nu au uzură; evită folosirea banilor pe stradă și contactul direct între controlori și potențialii contravenienți, reducându-se posibilitățile de fraudă; urmărirea și înregistrarea încasărilor este simplă, eficientă și regulamentară din punct de vedere fiscal.

ANEXA Nr. 3

III.1.Propuneri pentru tarife:

Abonamente:

	Pers. fizice			Pers. juridice		
	anual	trimest.	lunar	anual	trimestr.	lunar
"LOCATARI"	120.000					
"GALBEN"	450.000	122.500	51.000	900.000	245.000	102.000
"UNIVERSAL"	750.000	205.000	85.000	1.500.000	410.000	170.000
"LA PURTATOR"				1.750.000	477.500	198.000

Tichete:

"INTREG": 6.000 Lei
"JUMĂTATE": 4.000 Lei
"UNIVERSAL": 20.000 Lei

(*) Tarifele conțin T.V.A. de 19 %.

III.2. Modul de indexare al tarifelor

Tarifele pt. tichete și abonamente se indexează semestrial cu rata inflației.

Tichete și abonamente cumpărate anticipat

În mare, sistemul de parcare TELPARK este aproximativ la fel ca și cel existent acum în Arad. Adică, pentru fluidizarea circulației se delimitează un perimetru din interiorul orașului în interiorul căreia se dorește limitarea și taxarea timpilor de staționare. Această delimitare se face cu indicatoare de circulație pe care este înscris textul: **„Zonă de staționare cu durată limitată"**, însoțit de către un text adițional. Acesată restricție de staționare este valabilă până la întâlnirea unui alt indicator cu textul: **„Sfârșit zona de staționare limitată"**. Zonele de staționare sunt de două categorii, în funcție de importanța străzilor: zona tarifară I **„verde"** și zona tarifară II **„galbenă"**.

Telpark blochează roțile doar celor care au cel puțin trei abateri și nu au plătit amenzile aferente.

Un aspect care face parțial diferența între cele două sisteme de parcare este acela că la sistemul propus taxarea staționării se va putea face prin tichete și abonamente cumpărate anticipat iar validarea tichetelor pentru staționarea dorită se face prin detașarea unor părți din tichet indicându-se astfel, data, ora și minutul sosirii.

24 de controlori

Distribuirea tichetelor se va face printr-o rețea de comisionari compusă din cel puțin 150 de puncte de distribuție (chioșcuri de ziare, benzinării, magazine etc.), cu orar de funcționare **8,00 -17,00,** adică exact **pe perioada de timp în care sistemul va fi aplicat zilnic.** În ceea ce privește abonamentele, acestea vor fi puse în vânzare doar la sediul central al firmei. Cât privește aplicarea și impunerea respectării regulamentului, aceasta va fi asigurată de către 12 echipe a câte doi controlori care consemnează cazurile de abatere de la regulament în procese verbale întocmite în trei exemplare, dintre care unul rămâne fixat sub ștergătorul de parbriz. Operațiunile de constatare și înștiințare se documentează cu imagini video.

O noutate care pare, la prima vedere, interesantă este aceea că în interiorul ariei de aplicare a sistemului TELPARK, staționarea pe spațiile verzi, trotuare, platformele pietonale precum și în alte locuri nominalizate de Primăria Municipiului Arad se sancționează adițional cu o taxă propusă de Primăria Municipiului Arad. Dacă depistarea autovehiculelor ce contravin acestor reglementări cade în sarcina operatorului de parcare, ***veniturile provenite din încasarea acestor taxe revin în întregime Primăriei Municipiului Arad.***

Doar 31% din bani ar fi urmat să revină Primăriei

Dacă tot veni vorba de taxe, vă redăm în continuare oferta financiară a firmei care propune implantarea sistemului de parcare TELPARK în municipiul Arad. Astfel, Primăria Arad ar beneficia de o cotă de 31% din veniturile totale de exploatare, dar nu mai puțin de 1.750.000.000 lei/an, indexabilă anual cu rata inflației. Având în vedere că, în București, așa cum susținea Traian Băsescu, primarul general al Capitalei, Primăria încasează 85% din veniturile totale, este clar că oferta propusă de către operatorul arădean este foarte mică.

Și TELPARK blochează roțile!

Revenind la alte date din oferta tehnică, vă putem spune, la fel ca și Parktronic-ul, și sistemul TELPARK se bazează pe blocarea roților autovehiculelor depistate în aria de aplicare a sistemului. Aceasta, pentru cei care au cel puțin trei abateri și care nu au plătit taxele de penalizare aferente. Tariful care trebuie plătit pentru deblocarea roților este fixat la prețul a 100 de tichete de tip „Întreg" și se constituie în venit al exploatării sistemului TELPARK. Deblocarea se face doar după achitarea tuturor penalizărilor restante.

Variante și tarife la tichete

Tichetele se pun în vânzare în trei variante și ele asigură drept de staționare după cum urmează: Tichet **„Întreg" - o oră în zona tarifară I („Verde") și două ore în zona tarifară II („Galben"). Tichet „Jumătate" - 1/2 oră în zona tarifară I („Verde") și o oră în zona tarifară II („Galben"). Tichet „Universal" - timp nelimitat în orice zonă tarifară pe parcursul unei zile. Tarifele propuse sunt următoarele: tichet „Întreg" - 6.000 lei; tichet „Jumătate" - 4.000 lei; tichet „Universal" - 20.000 lei.**

Tipuri de abonamente

Cât privește pe cei care doresc să-și procure abonamente, acestea sunt de mai multe feluri. Abonamentul **„Locatari"** se eliberează pe un an numai persoanelor fizice domiciliate în interiorul zonei de aplicare a sistemului TELPARK, pentru maxim două autovehicule și asigură drept de staționare în imediata vecinătate a domiciliului (pe o rază de până la 50 de metri).

Abonamentul **„Zona Galbenă - persoane juridice"** se eliberează pe un an, trimestru sau lună calendaristică doar persoanelor juridice și conferă drept de staționare semnalizat din zona tarifară II („Galben").

Abonamentul **„Zona Galbenă - persoane fizice"** se eliberează pe un an, trimestru sau lună calendaristică persoanelor fizice și conferă drept de staționare pe timp nelimitat în orice loc de staționare semnalizat din zona tarifară II („Galben").

Abonamentul **„Universal"** este și el de două feluri, pentru persoane fizice, respectiv juridice. Se eliberează pe un an, trimestru sau lună calendaristică și conferă drept de staționare pe timp nelimitat în orice loc de staționare TELKPARK.

Toate tipurile de abonamente enunțate mai sus sunt netransmisibile.

Abonamentul „La purtător" se eliberează pe un an, trimestru sau lună calendaristică persoanelor fizice sau juridice și conferă drept de staționare pe timp nelimitat în orice zonă tarifară. Este transmisibil.

Tarifele la abonamente

Propunerile pentru tarifele abonamentelor prezentate mai sus sunt cele prezentate în tabel. Trebuie să facem mențiunea specificată, de altfel, și în ofertă, aceea că: ***„Prețurile tichetelor și abonamentelor au fost stabilite în luna noiembrie 2001 și ele se indexează semestrial cu indicele de inflație".***

Scutiri și reduceri

În interiorul zonei de aplicare a sistemului TELPARK sunt scutite de plata tichetelor sau a abonamentelor următoarele autovehicule: cele aparținând corpului diplomatic, vehiculele de intervenție (salvare, pompieri, poliție, M.A.P.N., gospodărie comunală) aflate în misiune, motoretele și motocicletele.

Cât privește unele reduceri sau gratuități, acestea se aplică după cum urmează:

***Beneficiază de reducere de 50% la tariful practicat pentru abonamente, cu excepția abonamentului „Locatari", pensionarii care primesc pensii de asigurări sociale de stat, pensii militare sau pensii de agricultori, a căror valoare nu depășește nivelul de 1,5 ori salariul minim pe economie. De aceiași reducere beneficiază veteranii de război, studenții și elevii posesori de autoturisme.**

*** Beneficiază de abonamente gratuite de tipul „Universal - persoane fizice" persoane cu handicap locomotor posesori de autovehicule.**

În loc de concluzii

Cum se poate observa, sistemul de față (fără a avea cineva pretenția că nu se poate găsi altul și mai bun) ar fi fost mult mai convenabil arădenilor. Era mai „blând", adică mai ieftin, era mai omenesc, iar gheara galbenă se aplica în cazuri extreme (după trei abateri!), nu ca în cazul Parktronic, când te trezeai cu gheara de cum ai făcut trei pași, pe lângă mașină. Ce ne-a atras atenția este faptul că ofertanții acestui sistem au propus Primăriei o cotă de 31 la sută, cu un procent peste Parktronic. Oare, de unde această asemănare izbitoare? Cum să ne explicăm zgârcenia, ca trăsătură comună celor două oferte?

În fine, oricum am privi lucrurile, rămân multe semne de întrebare în jurul opțiunii pentru sistemul Parktronic. De ce Parktronic și nu Telpark? La o asemenea întrebare ne-ar putea (oare?!) răspunde fosta echipă a Executivului, condusă de Dorel Popa, și fostul CLM, care a votat în unanimitate un sistem de parcare care l-a fript la buzunar și l-a iritat la culme pe cetățean.

CORPUL EXPERȚILOR CONTABILI ȘI CONTABILILOR AUTORIZATI DIN ROMÂNIA - FILIALA ARAD

Arad, str. Gh. Lazăr nr. 23, ap. III D, tel. 0257/281.960

TABLOUL

cuprinzând membrii activi, experți contabili, contabili autorizați și societăți comerciale de profil care au dreptul a executa pentru persoane fizice și juridice activitățile prevăzute la art. 6 și 9, după caz, din O.G. 65/1994 privind activitatea de expertiză contabilă și a contabililor autorizați, aprobată prin Legea 42/1995, modificată și completată prin O.G. 89/1998 aprobată prin Legea 186/1999, la data de 30 iunie 2004.

SITUAȚIA

cuprinzând membrii înscriși în Tabloul Corpului la data de 30.06.2004,conform Legii 186/1999

EXPERȚI CONTABILI - Partea I

Nr. crt.	Nume și prenume	Parte,nr. carnet	Adresa	Telefon
1.	ALBOTĂ CORNEL	III/7553	ARAD,STR.LUCHIAN BL.B18 SC.B AP.3	0744600474
2.	AMZULESCU MARIUS	I/15590	ARAD,STR.G.COSBUC NR.51	0723572223
3.	ANGHEL DANA SIMONA	I/7623	ARAD,Bd.MAGHERU BL.303 SC.B AP.13	0722343782
4.	ARDELEAN DOREL PETRU	I/7556	ARAD, C.A.VLAICU BL.Z22 SC.B. AP.2	0744280732
5.	ARDELEAN MARIA EDITHA	III/75570	ARAD,C.A.VLAICU BL.Z22 SC.B. AP.2	289340
6.	ARDELEAN TEODOR	I/44	ARAD,BD.IULIU MANIU NR.17-21 BL.D SC.B AP.15	231581
7.	ARDELEAN VLAICU	I/68	ARAD,STR.G.COSBUC NR.2 AP.4	257059
8.	AVRAM LIDIA	I/71	ARAD,STR.SOARELUI NR.5 AP.6	280669
9.	BALTARETU MONICA	I/45	ARAD,STR.TOTH SANDOR NR.6 A AP.2	0722273765
10.	BAN-SZILVESTER OLGA	I/7560	ARAD,P-TA M.NICOARA NR.7 AP.2	282367
11.	BELEAN PAVEL	I/73	ARAD, STR.VOINICILOR NR.12	259610
12.	BERCE MARIANA ZORIȚA	I/7562	ARAD,ALEEA BORSEC NR.1 BL.601 AP.13	0723192053
13.	BERDIE MARIA	I/17219	CH-CRIS,STR. TEILOR NR.30,JUD.ARAD	521083
14.	BERGEA MIHAI MOISE	I/	ARAD,STR.PIONIERILOR BL.66 SC.A AP.18	0723572563
15.	BIRSENESCU DIANA	III/	ARAD,BD.REVOLUTIEI NR.26 BL.L10 SC.A AP.1	234196
16.	BITANG VIORICA	I/78	ARAD,ALEEA AZUGA NR.1 BL.F SC.B AP.18	250817
17.	BOJAN IULIANA	I/17217	SOCODOR NR.66,JUD.ARAD	0745368747
18.	BONCZIDAI ELISABETA	I/15591	ARAD,C.A.VLAICU BL.A5 AP.6	244935
19.	BONDOR ELISABETA	I/17218	CH-CRIS, STR-GARII NR.13,JUD.ARAD	350125
20.	BUTA OCTAVIAN	VII/7545	ARAD,P-TA CATEDRALEI NR.10	219391
21.	BUTARU LIVIA	I/17694	ARAD,STR.PENES CURCANUL BL.8 AP.11	252376
22.	CHIS SOFIA	I/49	ARAD,BD.N.TITULESCU BL.308 SC.A AP.5	279297
23.	CIGHI ELENA LIANA	I/91	ARAD,STR.PASTORULUI NR.16	279840
24.	CIGHI VASILE	III/92	ARAD,STR.PASTORULUI NR.16	279840
25.	CIMPAN CAMELIA	I/16145	ARAD,BD.V.MILEA 37-38 AP.8	257256
26.	CIUCE PAVEL	III/88	ARAD,ALEEA ULISE BLY11 SC.D. AP.6	273013
27.	COANA FLORIN	I/7574	ARAD,STR.DIACONU CORESI NR.23	287693
28.	CORAVITA VALERIA	I/16137	ARAD,C.A.VLAICU BL.I-9 AP.27	0722251562
29.	COSTI ANA ECATERINA	III/16138	ARAD,STR.DR.I.SUCIU BL.9 SC.B AP.8	285188
30.	COSTI BOBY	I/50	ARAD,STR.DR.I.SUCIU BL.9 SC.B AP.8	285188
31.	COVACI CLEOPATRA	I/11221	ARAD,STR.SIRIEI NR.9	263685
32.	CRACIUN PETRU	I/94	ARAD,STR.DR.I.SUCIU BL.9 SC.B AP.6	0744583464
33.	CRISAN LUDOVICA	I/7579	ARAD,STR.BANU MARACINE NR.4 BL.2 SC.A AP.19	212135
34.	DARAU ELISABETA	I/	SINTANA,STR.VIORELELOR NR.12	462013
35.	DASCALU ROXANA MANUELA	I/	ARAD,STR.LUDOVIC SZANTAY NR.2 AP.5	0744777112
36.	DIS VLADUT	I/	ARAD, P-TA SPITALULUI NR.5 BL.5 SC.B AP.25	0723343979
37.	DODON DOINITA	I/	LIPOVA,STR.MATEI CORVIN NR.33A,JUD.ARAD	0744321393
38.	DRECIN MARIUS	I/17697	ARAD,STR.POETULUI 10 BL.A44 SC.B AP.4	0721218771
39.	DUDAS ELENA	I/ 17847	ARAD,STR.BANU MARACINE BL.15 AP.1	228044
40.	DUMITRAS ANA MARIA	I/15592	CH-CRIS,STR.PLEVNA NR.10	0745309819
41.	FURCA TEODORA	I/12566	ARAD,STR.HORIA NR.2 SC.A AP.13	253327
42.	FURTUNA ELENA	I/7591	ARAD,C.A.VLAICU BL.X42 SC.A AP.19	229401
43.	GIMON ANCUTA ADELA	I/17221	ARAD,BD.REVOLUTIEI NR.42 AP.1	233036
44.	GOILEAN CLAUDIA	I/17696	ARAD,STR.T.VLADIMIRESCU NR.9 AP.1	0744955429
45.	GOLOVESCU SUSANA	I/7595	ARAD,FALEZA SUD BL.58 SC.B AP.15	258627
46.	GRIGORIE FLORIN	I/18239	ARAD,STR.BLANDUZIEI NR.10	228630
47.	HALIC MIRCEA	I/15593	GURAHONT,SAT IOSAS NR.129,JUD.ARAD	0744699781
48.	HAN RODICA ELENA	I/113	COM.SOFRONEA NR.153,JUD.ARAD	251417
49.	HORGA PETRU	I/17998	ARAD,ALEEA DEZNA NR.12 BL.X16 AP.43	214738
50.	HORGE GABRIELA	I/15594	ARAD,ALEEA RASARIT NR.3 BL.21 AP.15	0722639449
51.	IGRISAN SIDONIA	I/7599	ARAD,C.A.VLAICU BL.Z27 SC.B AP.15	0723226853
52.	ILIEVICI FLORICA	I/	ARAD,CALEA RADNEI NR.149 BIS AP.2	0744577802
53.	IMBRE EMILIA STELA	I/11228	ARAD,STR.ABRUD NR.25B	259323
54.	IOAN GEORGETA	I/	ARAD,STR.FELIX BL.551 AP.1	368255
55.	IORDACHE AURELIA	I/12575	ARAD,STR.M.SCAEVOLA BL.S5 SC.A AP.7	0745523290
56.	ISAI LUCRETIA	I/11229	ARAD,STR.DREPTATII BL.620 AP.1	262298
57.	JEBELEAN GAVRIL	I/126	ARAD,STR.BATISTEI BL.555 AP.2	0724232214
58.	KOTTA COSMINA	I/17222	ARAD,STR.SPITALULUI BL.1 SC.A AP.4	237409
59.	KOTTA GELU	I/128	ARAD,STR.SPITALULUI BL.1 SC.A AP.4	237409
60.	KUGLIS ANA	I/7605	LIPOVA,STR.STEFAN CEL MARE NR.2,JUD.ARAD	562528
61.	KUGLIS STEFAN	I/7606	LIPOVA,STR.STEFAN CEL MARE NR.2,JUD.ARAD	562528
62.	LEONTE POMPILIU	I/16140	ARAD,STR.T.VLADIMIRESC 41-43 BL.A1 AP.12	254848
63.	LILE STEFAN	I/130	ARAD,STR.M. OLINESCU BL.301 SC.E AP.6	251395
64.	MAERESCU ROMEEA	I/12577	ARAD,STR.DREPTATII BL.715 SC.A AP.1	265588
65.	MARC GEORGE	I/11231	ARAD,STR.BARITIU NR.6	0744391266
66.	MARCOCI BRIAN	I/15596	ARAD,C.A. VLAICU BL.Z 26 SC.B AP.6	0723512889
67.	MARGINEAN NICOLAE	I/7614	ARAD,STR.MIRON COSTIN NR.9 BL.7 AP.5	456143
68.	MARTIN DOINA	I/12759	ARAD,STR.MIHAI EMINESCU NR.20-22 AP.6	284943
69.	MARTINESCU LIVIU	I/56	ARAD,BD.GEN.PRAPORGESCU 25 BL.18 AP.11	255501
70.	MATES DOREL	I/57	LIPOVA,STR.DRAGALINA NR.12,JUD.ARAD	0721331813
71.	MEDREA GHEORGHE	I/58	ARAD,P-TA SPORTURILOR NR.8 BL.23 AP.18	250765
72.	MIHAESCU GHEORGHE	VII/138	ARAD,P-TA MIHAI VITEAZU NR.13 AP.3	250064
73.	MIHAI STELIAN	I/12580	ARAD,STR.HATEG NR.1 BL.5III SC.A AP.31	229816
74.	MIHU ANA	I/7620	SAT CICIR NR.57,JUD.ARAD	216389
75.	MLADIN EUGENIA	I/11232	ARAD,STR.HORIA NR.10 SC.C AP.4	252788
76.	MOGA AUREL NICOLAE	I/16139	INEU,STR.DECEBAL NR.2A AP.7,JUD.ARAD	0723391098
77.	MORAR CORTIZA	I/	ARAD,STR.ABRUD NR.98 BL.129 AP.6	259786
78.	MORAR LUCIA	I/7621	ARAD,STR.V.MILEA NR.43A	237785
79.	MORARU DIDINA	I/17699	ARAD,STR.FELIX NR.3 BL.702 SC.B AP.17	279965
80.	MUT MARIA	I/12582	ARAD,MICALACA BL.347 SC.A AP.8	211236
81.	NEAGU MARIA	I/7623	ARAD,STR.AVRIG BL.23 AP.8	253888
82.	NEAMTIU DANIELA	I/7625	ARAD,STR.V.MILEA NR.33-35 AP.36	0722624791
83.	NEAMTIU GHEORGHE	I/142	ARAD,STR.GH.DOJA NR.35A	0788333613
84.	NECULA EUGENIA	I/12584	ARAD,STR.SEMANATORILOR BL.222 SC.B AP.6	250250
85.	NICOLAESCU CRISTINA	I/15122	ARAD, MICALACA BL.337 SC.A AP.4	279500
86.	OROS FLORIN CALIN	I/16144	ARAD,ALEEA ULISE 4 BL.Y10 SC.A AP.29	249398
87.	OTOTOC LENUTA	I/149	ARAD,P-TA UTA BL.U5 SC.C AP.10	0745600595
88.	PACURARI NINETA	I/	ARAD,ALEEA ULISE NR.5 BL.Y11 SC.D AP.9	0722060246
89.	PALCU ADINA GABRIELA	I/	ARAD,STR.V.BABES NR.20 AP.5	0722592683
90.	PETREA ELISABETA	I/150	ARAD,STR.DR.I.SUCIU BL.11 SC.B AP.8	231804
91.	PETRILA PETRU	VII/61	ARAD,STR.IULIU MANIU BL.P2 AP.24	235934
92.	PIRVU ION	I/7630	ARAD,STR.ALBA IULIA NR.9 BL.540 AP.15	265182
93.	PIRVU ORTANTA	I/16136	ARAD,STR.ALBA IULIA NR.9 BL.540 AP.15	0723449634
94.	PLACINTAR AUREL	I/17224	ARAD,STR.ABRUD NR.92 BL.159 SC.A AP.4	219808
95.	PODEA DIN IOAN	VII/63	ARAD,BD.MAGHERU BL.331 SC.B AP.8	279952
96.	POP MOLDOVAN DIONISIE	VII/151	ARAD,STR.GH.POPA DE TEIUS NR.6	256740
97.	POPA MARIA	I/7633	ARAD,ALEEA ULISE NR.5 BL.Y11 SC.A AP.11	289533
98.	POPA MARIOARA	I/152	ARAD,STR.LASTUN BL.305 SC.C AP.16	267803
99.	POPESCU LAURENTIU MIHAI	I/15598	ARAD,STR.I.C. BRATIANU NR.19 AP.1	228832
100.	POPOVICI MARIA ANA	I/7640	ARAD,STR.POETULUI NR.89 BL.P4 AP.3	249535
101.	PRISACARIU ELENA	I/7641	ARAD,STR.SAVARSIN NR.6 BL.173 SC.B AP.41	0726343056
102.	PUIA DIANA	I/	ARAD,STR.BANU MARACINE BL.IA SC.D AP.21	0744617954
103.	PURCARIN DIANA	I/	ARAD,STR.MIORITA BL.181 AP.25	0722750744
104.	RAITAR VASILE	I/13123	ARAD,STR.D. BOLINTINEANU NR.9 SC.A. AP.3	255206
105.	RAZMAN PAVEL	I/65	ARAD,STR.SPLAIUL TEI NR.11AP.6	284330
106.	ROSIANU EUGENIA	I/153	ARAD,STR.PRIETENIEI BL.135 SC.A AP.10	216210
107.	ROTARI NICULINA	I/18236	ARAD,STR.BANU MARACINE BL.21 SC.C AP.5	0721409059
108.	RUSANDA MARIAN	I/155	ARAD,ALEEA ULISE NR.2 BL.Y9B SC.A AP.16	244709
109.	RUSU CORNELIA	I/12594	ARAD,STR.BANU MARACINE BL.21 SC.B AP.9	232675
110.	SABAU CORNEL	I/156	ARAD,STR.GHIBA BIRTA BL.40 SC.C AP.5	233925
111.	SCHIOP NORICA	I/159	SEBIS,STR.OITUZ NR.9	420970
112.	SECHEL GHEORGHE	I/7644	ARAD,STR.DR.I.SUCIU BL.9 SC.B AP.16	0744342627
113.	SEPETAN MARIANA LAVINIA	I/16143	SECUSIGIU NR.324,JUD.ARAD	0744477128
114.	SERB MONA DOINA	I/11239	ARAD,STR.ALBA IULIA BL.541 SC.B AP.6	284975
115.	SICRA MARIANA	I/17226	ARAD,SPLAIUL GH. MAGHERU BL.330 SC.A AP.22	0726304179
116.	SINKA RODICA	I/17225	ARAD,ALEEA SATURN NR.5 BL.A 12 SC.B AP.9	282841
117.	SIRBU CORNELIA	I/7648	ARAD,STR.GRIVITEI NR.107	214849
118.	STIUBEA MARIA	I/12561	ARAD,STR.GHIBA BIRTA BL.40 SC.B AP.9	338412
119.	STOIADIN GABRIELA	I/18509	ARAD,C.A.VLAICU BL.X 2 AP.18	0745645204
120.	TAGADUAN DIANA	I/17227	ARAD,MICALACA BL.327 SC.A AP.16	219080
121.	TAL CORINA	I/15600	ARAD,STR.CORNELIU COPOSU NR.14 SC.B AP.3	0722629875
122.	TAMAS VIORICA	I/163	ARAD,BD.MAGHERU BL.304 SC.C AP.18	259559
123.	TEAHA RODICA	I/16141	ARAD,STR.ABRUD 98 BL.129 SC.C AP.5	259208
124.	TENT ELENA LUMINIȚA	I/17695	ARAD,C.A. VLAICU BL.Z 26 SC.A AP.16	0744796950
125.	TISU MIRELA	I/7653	ARAD,STR.M.I.ANTONESCU NR.42 AP.10	0745319829
126.	VARGA MARIOARA	I/15601	ARAD,STR.RAZBOIENI BL.B AP.7	218830
127.	VASI EMIL	I/11223	ARAD,STR.CAIUS IACOB NR.17 BL.I AP.3	252225
128.	VEREBES NICOLITA	I/169	SEBIS,STR.SOMESULUI NR.5A,JUD.ARAD	421216
129.	VESA DANIELA MARIA	I/12610	ARAD,STR.CRASNA NR.31	2765268
130.	VESA MARIANA	I/7659	ARAD,MICALACA BL.335 AP.10	219630
131.	VISA MARIANA MONICA	I/16135	ARAD,STR.TISMANA NR.17	232759
132.	VIZENTAL BORIS	I/7550	ARAD,STR.ABRUD NR.105M BL.126 SC.A AP.3	279616
133.	VIZENTAL RUDOLF	I/16142	ARAD, MICALACA BL.323 AP.9	279606
134.	VLAD ANA	I/66	LIPOVA,STR.BUGARIU NR.10 AP.28,JUD.ARAD	563143
135.	ZAGAN MIHAELA	I/17228	ARAD,P-TA GARII NR.11 BL.G SC.B AP.15	259428
136.	ZVITEK CAROL	I/7661	ARAD,STR.OITUZ NR.45	254232

SITUAȚIA

cuprinzând membrii înscriși în Tabloul Corpului la data de 30.06.2004

PARTEA II - A Experți contabili angajați în intreprinderi, instituții bancare și de asigurări, educație și cercetare și instituții centrale sau locale

Nr. crt.	Nume și prenume	Parte,nr. carnet	Adresa	Telefon
1.	ARDELEAN ADRIAN	16592/2001	Arad,str.St.Augustin Doinaș nr.6 bl.M-15 ap.9	0722349248
2.	ARGINTARU DOREL	11224	Arad,str.Prunului nr.82	0744661037
3.	BALC MARIA	7559/1996	Horia nr.199	532014
4.	BARANY AURICA	7544/1996	Arad,str.Predeal bl.2 C sc.A ap.8	0722245317
5.	BORBIRO LILIANA	17304/2004	Macea nr.677	0740463186
6.	BOROIANU VASILE	82/1996	Arad,str.Banu M[r[cine nr.9 bl.9 ap.5	256118
7.	BURZA VALERIA	87/1996	Arad,str.Luceafărului nr.2 bl.22 sc.B ap.9	258786
8.	BUTIU ROMANTA	19546/2004	Arad,str.Gh.Lazăr nr.29/35	0722588246
9.	BUZDUGAN MARINELA		Arad,str.Predeal nr.14 bl.181 sc.B ap.30	0740015491
10.	COVACI MARINA ADRIANA	19547/2004	Arad,Bd.Revoluției nr.96 ap.15	0723645358
11.	CRETU SANUTA	96/1996	Arad,P-ta Mihai Viteazu nr.13 ap.8	0722980593
12.	CRISTEA ALEXANDRU	19548/2004	Arad,str.Bobîlna nr.5	0744673808
13.	DAVID DELIA	17696/2001	Arad,str.Busteni nr.16 bl.A ap.10	0722336885
14.	DEAC ANA CRISTINA		Arad,str.C.Brâncuși bl.X 31 sc.B ap.1	229112
15.	DIACONESCU CONSTANTIN	97/1996	Arad,str.Dr.Ioan Suciu bl.11 sc.A ap.10	0722852907
16.	DOBA STEFAN	7546/1996	Arad, str.felix bl.704 sc.B ap.3	0723256788
17.	DORNER ANTON	101/1996	Arad,str.Prieteniei nr.7 bl.132 sc.A ap.7	0722352314
18.	DORNER MARIA	102/1996	Arad,str.Prieteniei nr.7 bl.132 sc.A ap.7	0723175660
19.	DRAI DACIANA		Arad,str.Pionierilor bl.51 ap.12	277180
20.	DUMITRESCU MARIANA	7547/1996	Arad, P-ța Arenei nr.4 bl.C ap.15	0740252110
21.	FLUIERAS AVRAM GHEORGHE	104/1996	Iermata nr.86	0723159259
22.	GHERMAN ALEXANDRU	107/1996	Arad,Splaiul Gen.Gh.Magheru bl.304 sc.A ap.6	0745044973
23.	GHILEA FLAVIA		Arad, str.Voinicilor bl.246 sc.A ap.5	0740057964
24.	GORUIAN MARIANA LUCIA	19549/2004	Arad,str.A.M. Guttenbrun nr.177	0722548939
25.	GRANCEA MIRELA DIANA	109/1996	Arad,str.Prieteniei nr.5 bl.133 ap.10	0722527299
26.	HANDRA ELVIRA	17305/2001	Arad,str.Moraviei nr.7	0722402214
27.	HENT DOINA	12571/1996	Arad,str.Gh.Magheru bl.330 sc.B ap.20	0726316697
28.	HERTEG DANIELA		Arad,Aleea Hipocrat nr.2 bl.B 1-3 sc.C ap.2	272312
29.	HORHAT IOAN	54/1996	Arad,str.Visinului nr.43	256559
30.	IGNAT IOSIF	119/1996	Arad, Micălaca bl.301 sc.E ap.18	278439
31.	ILIESCU CORINA	15595/2001	Arad,Micălaca bl.340 sc.B ap.8	0744543727
32.	IOANOVICI ANGELICA	7601/1996	Arad,C.A.Vlaicu bl.9 ap.9	0744697014
33.	IORDACHE LIA	123/1996	Arad,Bd.Decebal nr.18 ap.1	
34.	IOSEF RODICA FLORICA	17279/2001	Arad,str.Ciobanului nr.30 bl.513 sc.A ap.4	0723708356
35.	JIVAN GHEORGHE	127/1996	Arad,str.Gelu nr.11	0724257808
36.	LUNGU VIORICA		Arad,Micălaca bl.108E ap.19	219139
37.	LUPEI IOANA	132/1996	Ch-Cris,str.Războieni nr.15	520913
38.	MARCU MARIA	133/1996	Arad,str.Horia nr.2 ap.9	212088
39.	MARCU VICTOR	134/1996	Arad,str.Horia nr.2 ap.9	212088
40.	MATEUT ANGELICA	7616/1996	Arad,str.Abrud nr.105 bl.126 sc.A ap.11	265108
41.	MICLE IOAN	136/1996	Vladimirescu,str.Progresului nr.124	0722264538
42.	MOISE RAMONA IOANA		Arad,str.Clujului bl.84 sc.B ap.12	258975
43.	NINI LENUTA	11234/1996	Arad,str.Stupilor nr.1 bl.A 42 ap.9	0744786338
44.	OPRITOIU MIOARA	19550/2004	Buteni nr.562	0745093124
45.	PARASCHIV AUREL	7629/1996	Arad, str.mioritei nr.35 bl.177 sc.B ap.6	259445
46.	PASCA ELENA MARIANA	7632/1996	Arad, C.A.Vlaicu bl.I 3 ap.6	0722509095
47.	PIRON ADRIANA	19551/2004	Arad,str.St.Cicio Pop nr.12-14 ap.13	0745260193
48.	PIRTEA MARIA		Arad,str. Gheorghe Baritiu nr.11	281883
49.	PLESA ANGELICA	19552/2004	Sîntana,str.Bicazului nr.24	0745608826
50.	POPA DANIELA MARIA	19553/2004	Horia nr.473	0721477532
51.	POPOVICI MIHAELA	15599/2001	Arad,str.Miorita bl.141 sc.B ap.1	0722541916
52.	RIBOVICI GHEORGHINA	19554/2204	Pecica nr.1331	0745590250
53.	ROSCA CORINA	19555/2004	Arad,str.T.Vladimirescu nr.16-26 sc.D ap.1	0744204103
54.	SAPLACAN GHEORGHE	7642/1996	Arad,str.Simion Bărnutiu nr.3	0721793137
55.	SARARU VALERIA	12597/1996	Arad,str.Horia nr.4 bl.H 10 ap.12	0745258323
56.	SBÂRNU AURELIA	7643/1996	Ineu,str.Dunării nr.3 bl.42 ap.5	0745522014
57.	SARBU MIRCEA	7650/1996	Minis nr.169	461243
58.	STERTL IOAN	19593/2004	Arad,str.V.Milea nr.41 ap.6	212324
59.	TURJUC VIOREL	18896/2004	Arad,str.Simion Popa nr.22 bl.151 sc.A ap.1	0744603709
60.	UIVARASANU MARTA	1592/2001	Arad,str.Făt-Frumos nr.39 bl.A1-1 ap.36	0723515632
61.	VALEA ELENA MIRELA	7608/1996	Arad,str.Pionierilor bl.515 ap.6	0723495168
62.	VID LUCREȚIA	12612/1996	Arad,str.Miraj nr.12	287428

SITUAȚIA

Cuprinzând membrii înscriși în Tabloul Corpului la data de 30.06.2004, conform Legii 186/1999

CONTABILI AUTORIZAȚI STUDII SUPERIOARE - Partea V

Nr. crt.	Nume și prenume	Parte,nr. carnet	Adresa	Telefon
1.	BALINT GHEORGHE	V/22194	ARAD,STR.PRIETENIEI BL.135 SC.A AP.9	0744623975
2.	BANES CONSTANȚA	V/155	ARAD,STR.MARGARETELOR NR.42	254752
3.	BANES MARCEL	V/16496	ARAD,STR.MARGARETELOR NR.42	254752
4.	BARCOTI DACIANA	V/21509	ARAD,STR. I. MARSIEU NR.14 SC.A AP.16	267747
5.	BONTA DORU	V/21508	ARAD,STR.MARASESTI NR.6 SC.B AP.3	250388
6.	BOTTO FLORIAN	V/169	ARAD,STR.STUPILOR 5 BL.A38 SC.B AP.6	242207
7.	COMLOSAN LIVIA	V/	ARAD,STR.VASLUI NR.15 BL.727 AP.4	262641
8.	DINU CRISTINA	V/219	ARAD,STR.BUSTENI NR.17	233994
9.	DOHR GABRIELA	V/21520	CH-CRIS,STR.N.BALCESCU NR.29	523131
10.	FESNIC MONICA	V/227	ARAD,STR.BATISTEI 1 BL.556 SC.A AP.3	256789
11.	GIURGIU MIRCEA	V/238	ARADBD.I.MANIU BL.30 AP.12	228436
12.	HORGA ELENA	V/16558	ARAD,FALEZA SUD BL.22 SC.A AP.13	0744508356
13.	HREHORET IULIANA	V/16560	ARAD,STR.M.SCAEVOLA NR.3 BL.S2-2 SC.B AP.8	213401
14.	MIULESCU DIANA	V/16576	ARAD,STR.DOROBANTILOR NR.54	211055
15.	MOLNAR MARGARETA	V/16577	ARAD,STR.DUNARII NR.57	275278
16.	RIZOIU MIHAELA	V/16595	ARAD,STR.ONCU NICOLAE BL.25 SC.A AP.7	253830
17.	RUSU VIOARA	V/16492	ARAD,STR.AFINELOR NR.20 AP.13	234624
18.	SECUI RODICA	V/318	ARAD,STR.MOZART NR.2A AP.4	211114
19.	SELEGEAN LILIANA	V/21596	ARAD,STR.FLUTURILOR NR.2	349788
20.	SIMA MARIA	V/377	ARAD,P-TA MIORITEI BL.250 SC.B AP.14	219990
21.	SICLOVAN MARIN	V/376	PECICA NR.499	468437
22.	TEMELIE MARINELA	V/398	ARAD,AL.NEPTUN BL.Y7 SC.B AP.5	229622
23.	TUDOR ALEXANDRU	V/16493	ARAD,BD.REVOLUTIEI NR.31 SC.A AP.6	257258
24.	TICA GEORGETA	V/11638	ARAD,MICALACA BL.363 AP.24	265601
25.	VIDA CLAUDIA NADINA	V/21511	ARAD,STR.I.SUCIU BL.9 SC.A AP.4	234434

SITUAȚIA

cuprinzând membrii înscriși în Tabloul Corpului la data de30.06.2004, conform Legii 186/1999

CONTABILI AUTORIZAȚI STUDII MEDII - Partea V

Nr. crt.	Nume și prenume	Parte,nr. carnet	Adresa	Telefon
1.	ABRUDAN GHEORGHE	V/16501	ARAD,C.A.VLAICU BL.I4-2 SC.C AP.18	229206
2.	ALANI FLORENTINA	V/	ARAD,STR.MAGHERU BL.366 AP.14	0724403498
3.	ANCAS MARIANA	V/140	VARFURILE NR.279,JUD.ARAD	318325
4.	ASZTALOS ELISABETA	VI/134	ARAD,STR.DIMBOVITEI NR.14	244236
5.	ATHANASIU VASILICA	V/149	ARAD,STR.9 MAI NR.18	282357
6.	BAK FLORICA	V/11539	SAT ALUNIS NR.278,JUD.ARAD	281960
7.	BAKOS ANA	V/153	ARAD,STR.SPITALULUI BL.2A AP.6	212489
8.	BALAZS ECATERINA	V/123	ARAD,STR.HUNEDOARA NR.17	280025
9.	BARBU RODICA	V/156	ARAD, MICALACA BL.301 SC.C AP.23	265514
10.	BARNA LILIANA	V/157	ARAD,STR.POSADA NR.108	278707
11.	BALTEAN ANGELINA	V/11541	LIPOVA,STR. BUGARIU NR.10,JUD.ARAD	561890
12.	BARAR FLOARE	V/21514	CH-CRIS, STR.M.VODA NR.7,JUD.ARAD	351054
13.	BARBALAN IRINA	V/21512	VLADIMIRESCU,STR.N.BASCESCU NR.15	514158
14.	BERCEA EVA	V/159	INEU,STR.G.COSBUC NR.20,JUD.ARAD	511412
15.	BERZOVAN VIORICA	V/16509	ARAD,AL.DEZNA NR.2 BL.X10 SC.C AP.17	273231
16.	BETEA TITIANA	V/21515	ARAD,STR.ST.AUGUSTIN DOINAS 7-11 BL.M3 AP.3	251888
17.	BICA IOANA VOICHIȚA	V/16511	ARAD,STR.ANA IPATESCU NR.13	278922
18.	BIER CLARA	V/163	COM. SATU-NOU NR.380,JUD.ARAD	354609
19.	BINCHICI HORIA	V/164	ARAD,STR.D.BOLINTINEANU 25 - 31 BL.B SC.A AP.16	280601
20.	BODNARIUC CLAUDIA	V/	ARAD,STR.GHE.MAGHERU BL.304 SC.D AP.15	0722315646
21.	BOGDAN GHEORGHE	V/169	ARAD,STR.EP.ROMAN CIOROGARIU NR.153	0723142739
22.	BOGDAN LUIZA	V/21516	ARAD,STR.LALELELOR NR.17	259708
23.	BOLOS OLIVIA	V/168	SEBIS,BD.VICTORIEI BL.B2 SC.1 AP.8,JUD.ARAD	310867
24.	BONDARENCO FLORIȚA	V/21513	ARAD,CALIMANESTI BL.30 AP.30	338532
25.	BORTES ANGELA	V/22409	VLADIMIRESCU,STR.V. ROAITA NR.51,JUD.ARAD	514770
26.	BORZA ANDREA MARIA	V/20897	ARAD,STR.BARBU LAUTARU BL.45 SC.C AP.6	0744477142
27.	BOTEZATU NECULAI	V/11550	ARAD,BD.REVOLUTIEI BL.H SC.E AP.17	251629
28.	BOTOROG IULIANA	V/16515	ARAD,BD.DECEBAL NR.10 AP.6B	284867
29.	BRINDA MARIA	V/173	ARAD,STR.ARON COTRUS NR.9	235729
30.	BUDA IOAN PETRU	V/	ARAD,P-TA UTA BL.U3 AP.18	289987
31.	BUDAI MARIA	V/20601	ARAD,STR.POETULUI NR.24A BL.A36 SC.B AP.1	289050
32.	BUDIU AUREL FILIMON	V/176	ARAD,BD.REVOLUTIEI NR.96 AP.3	284252
33.	BUGARIU MARIA	V/177	ARAD,STR.AGNITA NR.4 BL.L6 SC.B AP.6	253527
34.	BUN VIORICA	V/178	ARAD,STR.FULGERULUI NR.15A BL.Z8 SC.A AP.8	349482
35.	BUTARU MARIA	V/	ARAD,STR.IVRIANU NR.46	230055
36.	CARPINE ADRIANA	V/310	ARAD,C.A.VLAICU NR.255	272341
37.	CARPINE IOAN	V/165	SAT SAVIRSIN,STR.HORIA NR.268,JUD.ARAD	557586
38.	CAPRAR RODICA	V/20602	ARAD,STR.MIRON COSTIN BL.13 AP.17	250931
39.	CHEVERESAN OANA	V/	LIPOVA,STR.TIMISORII NR.97,JUD.ARAD	0740213473
40.	CHIOSEA CORINA	V/16521	COM.ALMAS,STR.PRINCIPALA NR.639,JUD.ARAD	313339
41.	CHIS RODICA	V/188	ARAD,STR.ANA IPATESCU NR.17	286425
42.	CIOBAN NICULINA	V/	ARAD,STR.OITUZ NR.85	214097
43.	CIUCIUC ANA	V/21519	ARAD,STR.OITUZ NR.103	214834
44.	CORNEA IOANA	V/21518	ARAD,MICALACA BL.360 SC.3 AP.4	368903
45.	COSTEA ADRIAN	V/11560	ARAD,STR.POETULUI 61B BL.Z6 SC.B AP.6	229760
46.	CRISTEA DOINA ELENA	V/207	ARAD,STR.GH.POPA DE TEIUS 13-15 AP.1C	230382
47.	CRISTINA FLOARE	V/209	ARAD,STR.GODEANU NR.2 BL.230 AP.75	0744557574
48.	CSIK ELISABETA	V/211	COM.PECICA,STR.NADLACULUI NR.866,JUD.ARAD	468388
49.	DABIJA GEORGETA	V/21521	LIPOVA,STR.TRANDAFIRILOR NR.1,JUD.ARAD	562230
50.	DAN EUGENIA LUCIA	V/16530	ARAD,STR.VRANCEI NR.14	225179
51.	DEAC CARMEN	V/22073	ARAD,MICALACA BL.301 SC.C AP.32	259559
52.	DEACONU DORINA	V/16533	SINTANA,STR.BUCEGI NR.32,JUD.ARAD	462318
53.	DOBA LIVIA	V/16534	ARAD,STR.FELIX BL.704 SC.B AP.3	279017
54.	DUDAS PETRU	V/20603	ARAD,STR.BANU MARACINE BL.9 AP.9	234508
55.	DUDI ODETA MINODORA	V/21522	ARAD,STR.A.FRANCE NR.1-3 SC.C AP.17	280413
56.	FAUR MONICA	V/16539	ARAD,P-TA MIORITA 44 BL.183 SC.A AP.13	259005
57.	FAUR VIDA	V/11569	ARAD,STR.BIHORULUI BL.B3 AP.13	222026
58.	FELNECAN SOFITA	V/226	ARAD,STR.LIPOVEI NR.23	259723
59.	FILIMON VOICHITA	V/228	ARAD,STR.SAVIRSIN NR.6 BL.173 AP.4	265335
60.	FITOR VOICHITA	V/16542	ARAD,STR.RAZBOIENI NR.25	218201
61.	FODOR MARIOARA	V/	ARAD,C.A.VLAICU BL.B 1-5 AP.43	349098
62.	FURDEA OLGA	V/	ARAD,STR.I.MANIU BL.34 AP.12	255074
63.	FURDUI MARIA	V/	ARAD,BD.N.TITULESCU BL.318 SC.A AP.9	368651
64.	GABRIAN MARIANA	V/11571	ARAD,STR.L.REBREANU NR.17	250766
65.	GALE FLOARE	V/231	ARAD,FALEZA SUD BL.77 SC.C AP.10	257735
66.	GASPAR IOAN	V/	CHISINDIA NR.74	0742012500
67.	GASPAR STELA	V/16544	ARAD,STR.I.ANTONESCU BL.47 SC.A AP.1	212574
68.	GERE CORNELIA	V/11604	ARAD,STR.MOLIDULUI NR.24	286712
69.	GHEORGHITA DANA	V/11575	LIPOVA,STR.HASDEU NR.1,JUD.ARAD	0744341800
70.	GIURGIU MARIOARA	V/16549	ARAD,STR.T.VLADIMIRESCU NR.41-43 BL.A AP.17	254562
71.	GINDAC CONSTANTIN	V/21523	ARAD,P-TA M.VITEAZU NR.13 AP.4	250307
72.	GRANER TUTA STEFANIA	V/11578	ARAD,MICALACA BL.318 SC.B AP.5	368225
73.	GROZA DIMITRIE	V/22407	ARAD,STR.IOAN VIDU NR.4 AP.11	254571
74.	GROZA PAULA	V/16554	ARAD,STR.VIDRA NR.3A	276158
75.	GYORI MARIA	V/125	ARAD,STR.ABRUD NR.108 BL.122 SC.B AP.12	260282
76.	HARDALAU GHIZELA	V/11587	ARAD,STR.BIHORULUI BL.B	222488
77.	HOCIUNG NATALIA SOFIA	V/126	ARAD,C.A.VLAICU BLZ27 SC.D AP.10	289964
78.	HORVATH ILDIKO	V/22195	ARAD,STR.G.COSBUC NR.39 AP.5	256688

(Continuare in pagina 9)

(Urmare din pagina 8)

79.	HOSSZU ANNA	V/21877	ARAD,STR.EP.R.CIOROGARIU NR.124	210343
80.	IANCU MARIUS	V/11590	COM.HORIA NR.260,JUD.ARAD	379375
81.	ICOBESCU VIORICA	V/254	ARAD,STR.IACOB MURESANU NR.24A	276836
82.	JENESCU ANDA CRISTIANA	V/22113	ARAD,STR.IMASULUI BL.7 AP.8	0745293506
83.	JURCUTA TEODOR	V/263	ARAD,STR.PRIETENIEI NR.1 BL.135 AP.7	262194
84.	KMETY ANA VERONICA	V/21525	NADLAC,STR.V.LUCACIU NR.107	474031
85.	KOTHAI CAMELIA	V/20604	SEMLAC NR.847,JUD.ARAD	534381
86.	KOZAK MARGARETA	V/11596	SEBIS,STR.VICTORIEI BL.D2 SC.2 AP.15	311131
87.	LUCA CORNELIA	V/275	ARAD,STR.SIMION POPA NR.6 BL.111 AP.7	279064
88.	LUCA LILIANA	V/21526	HORIA NR.218,JUD.ARAD	382110
89.	LUCACIU ADRIAN	V/	C.A.VLAICU BL.Z 27 SC.C AP.21	0744524564
90.	LUCUTIA EMILIA	V/20889	ARAD,STR.POETULUI NR.61B BL.Z6 AP.51	274792
91.	LUPU MARIANA	V/16520	ARAD,BD.N. TITULESCU BL.311 AP.5	219831
92.	MARIS FLORICA	V/11601	ARAD,STR.CRASNA NR.21 BL.G1 AP.9	218318
93.	MARKO CRISTINA	V/16605	ARAD,C.ROMANILOR NR.27-29 BL.F1 AP.32	283826
94.	MARTIN MIHAELA	V/	ARAD,STR.OGORULUI NR.36/A	286245
95.	MATEIU MARGARETA	V/285	ARAD,AL.AMARA NR.5 BL.X38 SC.A AP.9	241881
96.	MAZILU GEORGETA	V/20893	ARAD,AL.RASARITULUI NR.2 BL.22 AP.69	253681
97.	MARTINAS GABRIELA	V/20896	ARAD,STR.PREDEAL BL.2B SC.A AP.56	245417
98.	MESTER ELISABETA	V/21878	PECICA NR1742 BL.IAS SC.A AP.6,JUD.ARAD	469826
99.	MEZES ZOLTAN	V/21529	ARAD,STR.CLUJULUI NR.111	211956
100.	MIHIT CRISTIAN ZENO	V/21528	ARAD,STR.ADY ENDRE NR.54	257863
101.	MIKUSKA AURORA	V/289	ARAD,STR.PATRIA 25/29 BL.A4 SC.B AP.10	285993
102.	MOGA IOANA AURICA	V/20890	ARAD,STR.GRIVITEI BL.65 SC.C AP.7	277336
103.	MOGA VOICHITA	V/295	ARAD,STR.SAVIRSIN NR.1	0722697771
104.	MOTREA DUMITRU MACEDON	V/21527	ARAD,STR.LIVIU REBREANU NR.46	228456
105.	MOTREA ELISABETA	V/21530	ARAD,STR.LIVIU REBREANU NR.46	228456
106.	MURESAN ELENA	V/20887	ARAD,P-TA SPITALULUI BL.3 SC.C AP.20	230819
107.	NEAG MARIANA	V/21879	ARAD,C.A.VLAICU BL.Z28 SC.A AP.40	229352
108.	NEAMTU LUCIA	V/20892	ARAD,STR.CERBULUI NR.1	280712
109.	NEGIRLA GABRIELA	V/304	ARAD,STR.BIRZAVEI BL.105 SC.A AP.3	265940
110.	OLARI FLORITA	V/312	ARAD,STR.SAVIRSIN NR.7 BL.212 AP.10	259569
111.	ONET RODICA	V/16584	ARAD,STR.PETALELOR NR.13-15	212382
112.	OPREAN FELICIA	V/314	ARAD,STR.HATEG NR.1 BL.5I SC.B AP.9	348713
113.	OPRIS LOREDANA	V/11611	LIPOVA,STR.LUGOJULUI NR. 1 B,JUD.ARAD	561067
114.	ORZ ELISABETA ANA	V/317	ARAD,BD.DECEBAL NR.23-25 AP.12	210413
115.	PAIU ELENA	V/20891	ARAD,BD.REVOLUTIEI NR.73 CORP A SC.1 AP.6	256080
116.	PALCU DORINA	V/320	SINTANA,STR.ARADULUI NR.78,JUD.ARAD	462664
117.	PANCESCU DANIELA	V/20605	LIPOVA,STR.OITUZ NR.13,JUD.ARAD	562611
118.	PASCU CAMELIA	V/21880	ARAD,STR.VOINICILOR 44 BL.190 SC.A AP.2	279718
119.	PATKO ANDREI	V/11615	SEBIS,STR.REPUBLICII NR.35,JUD.ARAD	310385
120.	PAUL BARBARA	V/20607	ARAD,STR.NUCET NR.10 BL.564 SC.B AP.5	283091
121.	PATRULESCU EMILIA	V/22408	ARAD,STR.HATEG NR.1 BL.5/II SC.A AP.14	0744151548
122.	PERE ELENA	V/326	ARAD,STR.N.TOCILESCU NR.11	218172
123.	PETCU IOANA NATALIA	V/21532	FÂNTÂNELE NR.272	456182
124.	PETREA SIMONA	V/21535	ARAD,STR.PIONIERILOR BL.56 SC.D AP.17	257714
125.	PINTILIE CARMEN ANCA	V/21533	ARAD,STR.CARAMIDARILOR 6 BL.3 SC.A AP.8	258136
126.	PISAU ERIKA SIMONA	V/20608	ARAD,STR.LILIAC NR.6	0723735585
127.	PFEIFER MONICA	V/330	ARAD,STR.DREPTATII NR.25 BL.714 AP.20	0744777125
128.	POP MARIA	V/339	CURTICI,STR.CLOȘCA NR.3 BL.I SC.A AP.6, JUD.ARAD	465441
129.	POPA DORINA RODICA	V/11618	ARAD,STR.MOLIDULUI NR.31	286848
130.	POPA GHEORGHE	V/11619	ARAD,STR.ALBA IULIA NR.11 BL.541 SC.B AP.10	219765
131.	POPA MIRELA LUCIA	V/343	ARAD,C.ROMANILOR 16,BL.2-3 SC.A AP.10	282509
132.	POPA STANA MARIOARA	V/345	ARAD,BD.I.MANIU NR.7 BL.P4 AP.40	270001
133.	POPESCU ANA ELISABETA	V/296	ARAD,STR.EMIL MONTIA NR.22	288221
134.	POPP MARIANA	V/20606	ARAD,STR.ALBA IULIA BL.579 SC.B AP.10	368070
135.	POTRA MARIANA	V/11622	ARAD,STR.MARASESTI NR.41 AP.7	288252
136.	PUI VIOREL	V/350	ARAD,STR.A.SUCIU NR.4 BL.46 SC.B AP.8	257842
137.	RADA ANA	V/20609	ARAD,ALEEA ULISE BL.Y14 SC.B AP.8	0723920613
138.	ROMAN CORNELIA	V/356	ARAD,STR.NUCET NR.10 BL.564 SC.A AP.5	264692
139.	ROSU MARIA	V/360	MACEA NR.1000,JUD.ARAD	536141
140.	RUJAN IOAN	V/361	ARAD,STR.PATRIA 25-29 BL.A 4 SC.A AP.4	210475
141.	SABAU MARIA	V/11626	ARAD,ALEEA DEJ NR.5 BL.B14 AP.25	245885
142.	SAS BUJOR	V/11627	VLADIMIRESCU,STR.REFORMEI NR.36,JUD.ARAD	514210
143.	SAS PETRU	V/370	ARAD,BD.REVOLUTIEI NR.1 BL.H SC.E AP.2	234953
144.	SELAGE FLOARE	V/374	ARAD,STR.ADY ENDRE NR.40	286716
145.	STAI ELENA	V/381	MACEA NR.334,JUD.ARAD	536078
146.	STAN ELENA	V/9023	ARAD,BD.N.TITULESCU BL.308 SC.A AP.10	279215
147.	STEPAN FLORICA	V/16601	SAT ALDESTI NR.16,JUD.ARAD	0744174864
148.	SUCIU MARIOARA	V/20888	GHIOROC,STR.6 MARTIE NR.77B,JUD.ARAD	461257
149.	SUCIU MARTA	V/	SEBIS,STR.VICTORIEI BL.16 SC.B AP.22,JUD.ARAD	310507
150.	SIPOS MARIA	V/131	ARAD,C.A.VLAICU BL.Z26 SC.A AP.17	289227
151.	SCHIOP SABINA	V/	ARAD,STR.D.CANTEMIR NR.19	218866
152.	SOIT ANDA LIGIA	V/11631	SINTANA,STR.RODNEI NR.45,JUD.ARAD	462252
153.	TAMAS ELISABETA	V/11637	ARAD,STR.NUCET NR.22 BL.550	264482
154.	TAMAS ANISOARA	V/11636	ARAD,MICALACA MIORITA 29 BL.167 AP.4	219775
155.	TELIMAN MARINELA	V/21538	ARAD,STR.PRAPORGESCU NR.32 BL.37 AP.10	233370
156.	TEUDAN ANGELICA	V/20894	ARAD,STR.PADURII NR.223 BL.13 AP.6	0723559101
157.	TODOR OFELIA	V/402	LIPOVA,STR.A.VLAICU NR.4 BL.A2 SC.C AP.14	561498
158.	TOMA LENUTA	V/	ARAD,C.A.VLAICU BL.A8 SC.B AP.33	246905
159.	TOTH ELENA	V/21537	NADLAC,STR.I.SLAVICI NR.166,JUD.ARAD	474739
160.	TRENDLER LUMINITA AURELIA	V/407	ARAD,MICALACA BD.N.TITULESCU BL.364 AP.25	279733
161.	TRUTA GHIZELA	V/410	ARAD,STR.ABRUD NR.98 BL.129 SC.D AP.9	279994
162.	UNGUREAN ELENA	V/11643	ARAD,STR.BEIUS NR.13 BL.619 SC.A AP.12	263511
163.	URSUT ELENA	V/	ARAD,STR.MICALACA BL.303/4 SC.C AP.8	259654
164.	URSUT IOAN	V/415	ARAD,STR.A.IULIA 17 BL.558 SC.B AP.1	266386
165.	VASAR AURORA	V/420	ARAD,C.A.VLAICU BL.I2 AP.4	273101
166.	VALIMAREANU DOINA	V/418	ARAD,STR.DOROBANTILOR NR.12 AP.3	282910
167.	VERBA EVA	V/2540	ARAD,STR.OBEDENARU 32 BL.X4 SC.D AP.42	348137
168.	VESA CONSTANTIN	V/132	SEBIS,STR.IZVORULUI NR.31,JUD.ARAD	310900
169.	VESA LUCIA CORNELIA	V/422	ARAD,STR.EPISCOPIEI NR.46 AP.3	214338
170.	VESA MIHAI	V/11532	SEBIS,STR.VICTORIEI NR.6,JUD.ARAD	310584
171.	VIDICAN MARIA	V/20610	ARAD,STR.S.POPA NR.18A BL.148 AP.14	219414
172.	VLASIU ALEXANDRU	V/133	ARAD,STR.DESSEANU NR.9 AP.1 CORP B	210927

SITUAȚIA
cuprinzând membrii înscriși în Tabloul Corpului
la data de 30.06.2004

Partea VI -a Contabili autorizați angajați în intreprinderi, instituții bancare și de asigurări, educație și cercetare și instituții centrale și locale.

Nr. crt.	Nume și prenume	Parte,nr. carnet	Adresa	Telefon
	II.CASS			
1.	BAN-SZILVESZTER ADALBERT	154/1996	Arad,P-ta M.Nicoară nr.7 ap.2	0788334870
2.	BIC VICTORIA	162/1996	Arad,str.Dragalina nr.18 ap.33	283916
3.	BODNARESCU LIANA EMILIA	166/1996	Vladimirescu, str.O.Goga nr.46	514617
4.	BRUDARIU MARIANA	174/1996	Curtici,str.Revoluției 51-53 bl.3 sc.B ap.7	465075
5.	COLOMPARIU TUGUI DUMITRIȚA	198/1996	Pecica nr.112	0721338395
6.	NILA MIHAELA	309/1996	Arad,str.Prieteniei nr.8 bl.115 sc.B ap.9	0745638001
7.	PANDEK MIHAELA	11612/1996	Arad,C.Lipovei bl.255 sc.A ap.8	0744556938
8.	POP CARMEN		Arad, P-ta Sporturilor nr.4 b.44 ap.20	0744784081
9.	SICLOVAN DIANA	20612/2001	Arad,str.Mozart nr.2 A, ap.1	211877
10.	TIMIS ELISABETA	21595/2004	Arad,str.P.Pipoș nr.21	0744522240
	III.CASM			
11.	BARBU MIOARA	11579/1996	Arad,Aleea Saturn nr.6 bl.A 19 sc.B ap.6	0744550581
12.	BOT RODICA	22902/2004	Siria,str.calea Aradului nr.516	0724570865
13.	BONDIS DOINA		Arad,P-ta Sporturilor nr.10 bl.25 ap.56	0722226399
14.	BUMB MARIOARA	22965/2004	Arad,str.Spitalului nr.1 bl.1 sc.A ap.12	234472
15.	CHIRA LIVIUS	187/1996	Almaș nr.221	0745239548
16.	CIOBANU MARIANA		Horia nr.133 A	287288
17.	CIORTEA LIVIU	191/1996	Arad,str.Buciumului nr.9 B	0740179041
18.	CORNEA FLORICA RODICA	21520/2001	Lazuri nr.154	0723181777
19.	DALCA MARIANA	16529/1997	Arad,str.Vaslui nr.10 bl.709 sc.B ap.16	262970
20.	DAN LIDIA	16531/1996	Arad,Bd.Revoluției nr.40 ap.3	235074
21.	ELEK MARIANA	22966/2004	Arad,str.Elena Drăgoi bl.309 sc.B ap.3	0724896637
22.	FILIP EMIL	229/1996	Arad,str.Ardealului nr.57	0721843606
23.	FLONTA EMIL	21601/2004	Lipova,str.Crinilor nr.1	0744604808
24.	GABOR MARIOARA	21898/2004	Arad,str.Tismana nr.39	0766397803
25.	GIURA ALINA CAMELIA	16548/1997	Arad,str.Mierlei nr.9	0724320168
26.	GUI CLARA	22967/2004	Arad,C.A.Vlaicu bl.I 4-1 sc.B ap.18	0745782674
27.	GUILESCU ELENA	11581/1996	Ineu, str.Cosbuc nr.39	512531
28.	HANCZIK IULIANA	11586/1996	Arad,str.Banu Mărăcine bl.3 ap.14	235540
29.	IOVANOV ALOMA SMARANDA	257/1996	Arad,str.Gh.Doja nr.92	0744915435
30.	JUC DANIELA	16563/1997	Arad,str.Simion Popa bl.110 sc.B ap.9	279036
31.	JULEAN LEONTINA	261/1996	Curtici,str.I.L.Caragiale nr.35	0744697211
32.	JURJ FLOAREA	264/1996	Ghioroc nr.340	0744669379
33.	JURMA IOAN	265/1996	Lipova,str.Aurel Vlaicu nr.2B bl.M sc.A ap.11	0744221283
34.	KISS ILDICO	16565/1997	Arad, str.Aleea Hercule nr.2 bl.B 18 ap.6	244441
35.	KONCZ IULIANNA	269/1996	Arad,str.St.Cicio Pop nr.9 ap.1	0744100953
36.	KRUPA MONICA	271/1996	Arad,str.Fulgerului nr.15A bl.Z 8 sc.A ap.15	0740234012
37.	MAIER ANA	11600/1996	Arad,str.Bihorului nr.3-5 bl.A ap.16	0744513442
38.	MAIER VIORICA	16566/1997	Arad,str.Nicolai Gogol nr.10 bl.7 sc.A ap.10	288775
39.	MARINESCU IRINA	22628/2004	Arad,str.Prieteniei nr.6 bl.114 sc.B ap.3	219093
40.	MAXINAN MARIA	286/1996	Buteni nr.223	0745627929
41.	MONEA CLAUDIA		Semlac nr.854	0744282842
42.	NEGRAU DOINA STELA	20613/2001	Arad,str.Iuliu Maniu nr.13-15 bl.E sc.C ap.3	0722692974
43.	NICULESCU CORNELIA LUCIA	308/1996	Arad,P-ta Spitalului bl.1C ap.14	0722506308
44.	NISTOR HILDEGARD	292/1996	Arad,P-ta UTA bl.U 5 sc.A ap.7	289716
45.	PAVEN MARIA NICULINA	11616/1996	Horia nr.561	0744108948
46.	PELE MONICA	22969/2004	Ineu,str.I.C.Dumitrașcu mr.36	0722548350
47.	PIETROSANU OTILIA	16587/1997	Arad,str.Alba Iulia nr.28 bl.584 ap.14	0723374000
48.	PIROSKA ROZALIA MAGDA	22970/2004	Arad,str.Abatorului nr.5	0740694743
49.	PLEV ILEANA	334/1996	Arad,C.A.Vlaicu bl. I5-1 sc.C ap.19	0744611495
50.	POP OFELIA FLORICA	21609/2001	Arad,str.Nalbei nr.8	286710
51.	POPA MARIA	342/1996	Arad,str.Radnei nr.78 bl.218 ap.3	279122
52.	PREDESCU MARIA	348/1996	Arad,C.A.Vlaicu bl.B 20 sc.B ap.13	244288
53.	RATIU MARGARETA	130/1996	Arad,str.Andrei Saguna nr.39 ap.3	270353
54.	ROȘCA FLOARE	357/1996	Arad,P-ta UTA bl.U5 sc.A ap.11	289724
55.	SARBOIU ELENA	16598/1996	Arad,str.Gorunului nr.28	276896
56.	STOEAN MARINELA CARMEN	22629/2004	Arad,str.N.Titulescu bl.319 sc.C ap.18	0724208690
57.	SICULAN RODICA	21604/2001	Pecica, str.107 nr.14	0744116264
58.	TELCIAN VIORICA	397/1996	Arad,str.Simion Popa nr.28 bl.224 ap.14	0721215379
59.	TOD ALECSANDRINA	11639/1996	Arad,str.Alba Iulia nr.4 bl.537 ap.9	0745314079
60.	TORSIN VALENTINA	22716/2004	Arad,str.Abrud nr.105 bl.126 sc.A ap.6	0722305529
61.	TARAU MARIA	396/1996	Arad,str.Marte nr.5A	0723286187
62.	VOȘTINAR SOFIA	11645/1996	Arad,str.Mioriței nr.48 bl.185-186 sc.A ap.4	0723572493

SITUAȚIA
La 30.06.2004cuprinzând membri înscriși în Tabloul Corpului - persoane juridice, autorizate a desfășura activitățileprevăzute la art.6 și 9 din O.G.65/1994 așa cum este reglementat la pct.7(3) din legea 186/1999
Partea a IV-A B persoane juridice de profil

SOCIETĂȚI DE EXPERTIZĂ

Nr. Crt.	DENUMIRE	Nr. autoriz.	SEDIUL	TELEFON	REPREZENTANT
1.	SC A&C IMPEX SRL	001080	ALEEA ULISE NR.5 BL.Y11 SC.A AP.11	289533	POPA MARIA
2.	SC ACTUAL EXPERT SRL	000656	B-DUL N.TITULESCU BL.308 SC.A AP.5	279297	CHIS SOFIA
3.	SC AD CONT SERV SRL		STR.CICIO POP 12 - 14 AP.4/2	283350	PIRON ADRIANA
4.	SC ALEX CONT SRL	000354	C.A.VLAICU BL.B22 SC.A AP.7	0745654534	POPA MARIOARA
5.	SC ALFA CONT SRL	000374	C.A.VLAICU- în incinta Hotel PHOENIX nr.267	251417	HAN RODICA
6.	SC ALFA SOFT SRL	001803	STR.G.COSBUC NR.2 AP.4	257059	ARDELEAN VLAICU
7.	SC ALPHA CONSULTING SRL	002099	STR.PRIETENIEI NR.5	0722527299	GRANCEA MIRELA
8.	SC AR-CONTSULT SRL	000006	P-TA CAIUS IACOB NR.17 BL.I AP.3	270411	VASI EMIL
9.	SC ASSIS-FINANCES SRL	002237	FALEZA SUD BL.51 AP.12	0722457095	DRAI DACIANA
10.	SC AUDIT CONT SRL	000007	STR.SPITALULUI BL.1 SC.A AP.4	254528	KOTTA GELU
11.	SC B&B CONSULTING SRL	001429	STR. DR.IOAN SUCIU BL.19 SC.B AP.4	338393	BUTARIU LIVIA
12.	SC BERDICONT SRL	002208	CH-CRIS, STR. TEILOR NR.30	351283	BERDIE MARIA
13.	SC BERGEA & PLETI SRL		STR.HAIDUCILOR NR.14-16 BL.D2-3 AP.4	214537	BERGEA MIHAI
14.	SC BOS STAR SRL	000216	STR. ABRUD NR.54	279759	VESA DANIELA
15.	SC BRIAMA SRL	000891	C.A.VLAICU BL.Z 26 SC.B AP.6	0723512889	MARCOCI BRIAN
16.	SC C&A COMPANY SRL	001431	STR.RAZBOIENI NR.28-34	0744600474	ALBOTA CORNEL
17.	SC C.E.F.A. SRL	001456	STR. NICOLAE GRIGORESCU NR.5 AP.3	214484	OROS FLORIN CALIN
18.	SC CABINET CONTABILITATE SRL	001294	CHISINEU-CRIS,STR.INFRATIRII NR.58	350097	CZISZTER ANA MARIA
19.	SC CAMELIA CONT EXP SRL	001428	B-DUL GEN.VASILE MILEA 37/38 AP.8	0745527374	CIMPAN CAMELIA
20.	SC CODLEA EXPERT SRL		STR. GH.BARITIU NR.17	281116	RAITAR VASILE
21.	SC COMAGRO CONSULT SRL	001201	STR.CORNELIU COPOSU NR.2B	228850	TEAHA RODICA
22.	SC CONEVSAL SRL	002282	C.A.VLAICU BL.Y 3 AP.6	289897	PASCA ELENA
23.	SC CONSULTAX SRL	000434	STR.EP.ROMAN CIOROGARIU NR.122	0744510495	GOLOVESCU SUSANA
24.	SC CONSULTING SRL	000375	STR. GH.MAGHERU BL.304 SC.C AP.18	210727	TAMAS VIORICA
25.	SC CONT AUDIT EXPERT SRL	000284	AL.ULISE BL.Y11 SC.D AP.6	273013	CIUCE PAVEL
26.	SC CONT EXPERT SRL	000371	STR.GRIVITEI NR.107	214849	SIRBU CORNELIA
27.	SC CONT MAR SRL	001249	STR.POETULUI 89 BL.P4 AP.3	274488	POPOVICI MARIA ANA
28.	SC CONTA CONSULTING SRL	001427	B-DUL DRAGALINA NR.4 AP.2B	0744955429	GOILEAN CLAUDIA
29.	SC CONTA IF SRL	002074	CALEA RADNEI NR.149 BIS BL VILA 2 AP.2	368424	ILIEVICI FLORICA
30.	SC CONTA SERVICE SRL	000547	C.A.VLAICU BL.Z 27 SC.B AP.15	211784	IGRISAN SIDONIA
31.	SC CONTAB 2000 SRL	000821	STR. ALBA IULIA NR.9 BL.540 AP.15	265182	PARVU ION
32.	SC CONTABCONS SRL	001426	STR.ABRUD 92 BL.159 SC.A AP.4	219808	PLACINTAR AUREL
33.	SC CONTABIL & LEX SRL	001325	CALEA AUREL VLAICU BL.I 9 AP.27	251562	CORAVITA VALERIA
34.	SC COSTI SRL	000008	P-TA CATEDRALEI NR.12-13 AP.17	289818	COSTI BOBY
35.	SC COSTCONTROL SRL	002075	LIPOVA,STR.STEFAN CEL MARE NR.2	562528	KUGLIS ANA
36.	SC CRIROX C.E. SRL	001285	SEBIS, STR.VICTORIEI NR.D-1	310285	SCHIOP NORICA
37.	SC D&D EXPERT CONT SRL	000656	B-DUL VASILE MILEA NR.33-35 AP.36	0722624791	NEAMTIU DANIELA
38.	SC DATA EXPERT SRL	002279	STR. BOBILNA NR.5	286400	CRISTEA ALEXANDRU
39.	SC DAXICON SRL	002100	LOC.BUTENI NR.562	0745093124	OPRITOIU MIOARA
40.	SC DECONT EMMA SRL	002270	STR.DR.IOAN SUCIU BL.11 SC.B AP.8	231804	PETREA ELISABETA
41.	SC DIOCONS SRL	001780	STR.GH.POPA DE TEIUS NR.6	256740	POP MOLDOVAN DIONISIE
42.	SC DUBLU V SRL	000929	MICĂLACA BL.323 AP.9	0744702776	VIZENTAL RUDOLF
43.	SC DUELA CONT 2002 SRL	001281	STR.N.LENAU NR.17	251181	DUDAS ELENA
44.	SC ECONOMIC SRL	000637	MICALACA BL.310 SC.C AP.5	279840	CIGHI ELENA
45.	SC EPADATE SRL	000285	C.A.VLAICU BL.Z22 SC.B AP.2	289340	ARDELEAN DOREL
46.	SC EUCORUS CO SRL	001827	STR.BANU MARACINE BL.21B AP.9	213345	RUSU CORNELIA
47.	SC EUROCONT GRUP SRL	001060	STR.PRIETENIEI NR.2 BL.112 AP.4	259902	ROSIANU EUGENIA
48.	SC EVICONSULT SERV SRL	001678	STR.CEZAR NR.28	284770	NICOLAESCU CRISTINA
49.	SC EXP CONT SRL		LIPOVA,STR.MATEI CORVIN NR.33	562770	DODON DOINITA
50.	SC EXPCONT SRL	000899	BD.DECEBAL NR.2-4 AP.126	0788333613	NEAMTIU GHEORGHE
51.	SC EXPERT CONT SRL	000372	STR.HORIA NR.7 ET.1	213073	CRISAN LUDOVICA
52.	SC EXPERT CONT NIC-MAR SRL	001560	FINTINELE NR.95	456143	MARGINEAN NICOLAE
53.	SC EXPERT OFFICE SRL	001425	STR.POETULUI NR.10 BL.A44 SC.B AP.4	0721218771	DRECIN MARIUS
54.	SC EXPERT PLUS SRL	000941	STR.D.BOLINTINEANU Nr.5 AP.1	259740	ANGHEL DANA
55.	SC FINANCES SRL	000583	STR.SIGHISOARA NR.6	0744697014	ARDELEAN TEODOR
56.	SC FINANCIAL CONSULTING SRL		STR.VISINULUI NR.100 A	285885	DASCALU ROXANA
57.	SC FINANCIAL SRL	000009	STR.PRUNULUI NR.54	274477	VIZENTAL BORIS
58.	SC FINCON SRL	000764	STR.PRIETENIEI NR.7 BL.132 SC.A AP.7	219393	LUPCSA MARIA
59.	SC FINCONT EXPERT SRL	001362	P-TA A.IANCU NR.21 AP.10	282841	SINKA RODICA
60.	SC FINEX CONSULT SRL	000572	STR.SOARELUI NR.9	216389	MIHU ANA
61.	SC FREE CONT A.M. SRL	002272	STR.ABRUD NR.105 BL.126 SC.a AP.11	265108	MATEUT ANGELICA
62.	SC GAMA EXPERT CONT 2003 SRL	001801	STR.D.BOLINTINEANU 25-31 BL.B SC.A AP.7	0722639449	HORGE GABRIELA
63.	SC HORGA CONSULTING SRL	001363	B-DUL REVOLUTIEI NR.93 AP.11	214738	HORGA PETRU
64.	SC ICE-EMILY SRL	002207	STR.ABRUD NR.25	0742154075	IMBRE EMILIA STELA
65.	SC IROM CONSULT SRL	7760	STR.PENES CURCANUL NR.6-8	0723060246	PACURARI NINETA
66.	SC LUPEI SRL	002236	CHISINEU - CRIS,STR.RAZBOIENI NR.15	350913	LUPEI IOANA
67.	SC MICROCONTA SRL	001384	STR.BANU MARACINE 17 BL.17 AP.8	0744585464	CRACIUN PETRU
68.	SC MIDAS ALMO SRL	001006	INEU, STR.MARASESTI NR.5	512451	MOGA AUREL
69.	SC MOISE & POPOVICI SRL	002088	STR.EPISCOPIEI NR.11-13	210212	MOISE RAMONA
70.	SC MOMENT C.L. SRL	001430	C.A.VLAICU BL. Z 26 SC.A AP.16	0744796950	TENT LUMINITA
71.	SC MORARU CONSULTING SRL	001716	BD. NICOLAE TITULESCU BL.335 AP.5	257808	MORARU DIDINA
72.	SC NEIS SRL	001746	STR.SEMANATORILOR 3 BL.222 SC.B AP.6	250250	NECULA EUGENIA
73.	SC NOVA VEST SRL	000373	ALEEA HIPOCRAT BL.1-1 AP.7	0740040308	RUSU LEANA
74.	SC PERFORMER SRL	001870	STR.MIHAI EMINESCU NR.21-23	210260	SECHEL GHEORGHE
75.	SC PRECIS J.B. CONT SRL	001802	STR. MIRON COSTIN BL.15 AP.3	0724232214	JEBELEAN GAVRIL
76.	SC PROEXPERT SRL	000636	AL.AZUGA BL.F SC.B AP.18	250870	BITANG VIORICA
77.	SC PROFESSIONAL CONTA M CONSULTING SRL	001470	STR.TUSNAD NR.1 BL.526 SC.A AP.15	259428	ZĂGAN MIHAELA
78.	SC RADICAL SRL	000533	P-TA AVRAM IANCU NR.12 AP.17	211100	STIUBEA MARIA
79.	SC RB CRISS CONSULT SRL	002101	STR.GH.LAZAR NR.26 BL.1 AP.1	282498	BUTIU ROMANTA
80.	SC REV CONSULT CONT SRL	001677	CALEA RADNEI 221	262298	ISAI LUCREȚIA
81.	SC RGM CONEXFIN SRL	002235	PECICA STR.417 NR.2	0745590250	RIBOVICI GHEORGHINA
82.	SC RO CONT AEN SRL	001440	STR.VICENTIU BABES NR.20 AP.5	0722592683	PALCU ADINA
83.	SC ROMCON CONTAEXPERT SRL	001869	STR.LIPOVEI NR.78	272021	MORAR CORTIZA
84.	SC ROTARY CONSULTING SRL	001361	STR.BANU MARACINE NR.27-29 BL.21 AP.5	0721409059	ROTARI NICULINA
85.	SC RSD CONT CONSULTING SRL	001561	STR.DREPTATII NR.27	265588	MAERESCU ROMEA
86.	SC SERV CONT TOTAL SRL	000286	STR. SIRIEI NR.9	263685	COVACI CLEOPATRA
87.	SC SUPERCONT SRL		STR.MIORITEI NR.35 BL.177 SC.B AP.6	259445	PARASCHIV AUREL
88.	SC SUPEREX SRL	001033	STR.MIORITA NR.48-50 BL.185 SC.C AP.18	0722750744	PURCARIN DIANA
89.	SC TISUCONTAB SRL	000901	B-DUL ST. AUGUSTIN DOINAS NR.42 AP.10	228303	TISU MIRELA
90.	SC TURJUC & T SRL	002278	STR.SIMION POPA NR.22 BL.151 SC.A AP.1	0744603709	TURJUC VIOREL
91.	SC VIENA C.E. SRL	000782	SEBIS, STR.VIILOR	0723343937	VEREBES NICOLIȚA
92.	SC VLAD-D COMPANY SRL	002054	P-TA SPITALULUI NR.5 SC.B AP.25	230244	DIS VLADUT
93.	SC ZORICONT SRL	002271	STR.ARGEȘ NR.4 A	259806	BERCE MARIANA

SOCIETĂȚI DE CONTABILITATE

Nr. Crt.	DENUMIRE	Nr. autoriz.	SEDIUL	TELEFON	REPREZENTANT
94.	SC ANA CONTABILITATE, CONSULTANTA FISCALA SRL		P-TA SPITALULUI BL.2A AP.6	212489	BAKOS ANA
95.	SC ANDRE CONTABILIS SRL	8994	STR.POETULUI BL.Z 7 SC.C AP.8	0744477142	BORZA ANDREA
96.	SC APOSTROF SRL	7760	STR.HUNEDOARA NR.17	0722881770	BALASZ ECATERINA
97.	SC ARIZO SRL	6647	AL.AGNITA NR.3 BL.G SC.A AP.2	213079	BUGARIU MARIA
98.	SC AS ACOUNTS SRL	5931	STR.IMASULUI BL.7 AP.8	0745293506	JENESCU ANDA
99.	SC CONGEN SRL	2409	STR.CORIOLAN PETREAN NR.42	254752	BANES MARCEL
100.	SC CONT EX SRL	7760	STR.A. FRANCE NR.1/3 SC.C AP.17	280413	DUDI ODETA
101.	SC CONT PERFECT - AR SRL		P-TA SPITALULUI BL.5 AP.15	338337	POP CARMEN
102.	SC CONT SERV MARTIN SRL	6038	STR.OGORULUI NR.36 A	286245	MARTIN MIHAELA
103.	SC CONT PREST SRL	4855	STR. PETRU RARES NR.54	219765	POPA GHEORGHE
104.	SC CONT V.J.B. SRL	2726	ALEEA DEZNA BL.X10 SC.C AP.17	273231	BERZOVAN VIORICA
105.	SC CONTA DOHR SRL	10997	CH-CRIS,STR.N.BALCESCU NR.29	350131	DOHR GABRIELA
106.	SC CONTABIL CONCEPT SRL	9778	STR.OITUZ NR.85	214097	CIOBAN NICULINA
107.	SC CONTABIT SRL		SEBIS, STR.IZVORULUI NR.31	310900	VESA CONSTANTIN
108.	SC CONTA-RO SRL	6647	STR.MOZART NR.2A	211114	SECUI RODICA
109.	SC CONTCART M.I. SRL	2409	STR. N.TITULESCU BL.318 SC.A AP.9	368651	FURDUI MARIA
110.	SC CONTSTERO SRL	6647	STR.ST.AUG. DOINAS NR.47 BL.L4 AP.1	270483	GASPAR STELA
111.	SC COST MIC SRL	6038	STR.I.NECULUTA 13-15 BL.25 SC.A AP.7	253830	RIZOIU MIHAELA
112.	SC CSIK CONTAB SRL	12858	PECICA NR.866	468388	CSIK ELISABETA
113.	SC DANNY'S CONT SRL	12628	ALEEA TOMIS NR.1 BL.X 6 SC.D AP.33	229440	BENIUC DANIELA
114.	SC DECONT C.L. SRL	12628	STR.VASLUI NR.15 BL.727 AP.4	279474	COMLOSAN LIVIA
115.	SC DECONTEX CONSULTING SRL	5931	C.A.VLAICU BL.Z 27 SC.C AP.21	272436	LUCACIU ADRIAN
116.	SC DOMACONT SRL	5931	STR.ABRUD NR.78 BL.218 SC.B AP.3	0744507314	POPA MARIA
117.	SC EVI TREND SRL	6038	SPAIUL GEN.GHE. MAGHERU BL.365 AP.31	279733	TRENDLER AURELIA
118.	SC EXCONTA SRL	7760	MICALACA BL.330 SC.B	279132	GERE CORNELIA
119.	SC FELNCONT SRL	7760	STR.LIPOVEI NR.23	259723	FELNECAN SOFITA
120.	SC FINANCIAR CONTAB SRL	10997	VLADIMIRESCU,STR.V.ROAITĂ NR.51	0744273611	BORTES ANGELA
121.	SC FINEXCONT SRL	14801	BD.DECEBAL NR.11 AP.1	0722242714	FODOR MARIOARA
122.	SC GENERAL MEDIA CONSULT SRL		STR.ALBA IULIA B.558 SC.B AP.1	368240	URSUT IOAN
123.	SC GEORGETA TICA CONTAB SRL	2726	STR.GH.MAGHERU BL.363 AP.24	265601	TICA GEORGETA
124.	SC G-ECO SERV SRL	4855	STR.DOSOFTEI NR.9	0744623975	BALINT GHEORGHE
125.	SC H&BI CONT SERVICES SRL	4606	STR.POSTAVULUI NR.3 BL.S2-2 SC.B AP.8	213401	HREHORET IULIANA
126.	SC INFOCONT SRL	2409	STR.BUSTENI NR.17	233994	DINU CRISTINA
127.	SC INSUMO SRL	2726	STR.A.VLAICU BL.X 26 SC.D AP.8	306025	TEMELIE MARINELA
128.	SC JEDACAR SRL	5931	STR.T.VLADIMIRESCU NR.6 AP.10	281955	JUC DANIELA
129.	SC JUST ACONT SRL	2409	STR.SAVÂRSIN NR.1 BL.215 AP.4	261531	MOGA VOICHITA
130.	SC KITY CONTAB SRL	2409	STR.BIHORULUI BL.B 2-3 AP.2	0745127150	HARDALAU GHIZELA
131.	SC LARY CONTA F&L SRL		STR.STUPILOR 5/A BL.A 38 SC.B AP.6	275161	BOTTO FLORIAN
132.	SC MAGIC FAST SRL	4420	C.A.VLAICU BL.2A SC.A AP.2	254571	GROZA DIMITRIE
133.	SC MAR CONTABILITATE, CONSULTANTA ÎN MARKETING SI MANAGEMENT SRL		STR.POSADA NR.108	278707	BARNA LILIANA
134.	SC MARCONTAB SRL	4855	STR. IVRIANU NR.46	230055	BUTARU MARIA
135.	SC MIG CONTIS SRL		BUTENI NR.257	314159	GASPAR IOAN
136.	SC MODEL CONT SRL	2409	STR.LIVIU REBREANU NR.46 AP.1	228456	MOTREA DUMITRU
137.	SC MULTICONT CONSULT SRL	14801	STR.VASILE MILEA NR.41 AP.1 A	259052	FURDEA OLGA
138.	SC NACONTAGE SRL	10822	FÂNTÂNELE NR.272	456182	PETCU IOANA NATALIA
139.	SC N.G. CONT CONSULTING SRL	2726	STR.BÎRZAVA BL.105 SC.A AP.3	368944	NEGIRLA GABRIELA
140.	SC NIHIL SINE DEO PROJECT SRL	8327	STR. LUCHIAN NR.6	0744541503	PUI VIOREL
141.	SC ONET COM SRL		STR.PETALELOR NR.11	278258	ONET RODICA
142.	SC PANDEK ACCOUNTANT SRL		STR.9 MAI NR.13	281177	PANDEK MIHAELA
143.	SC PELE CONTABILITATE	14801	INEU,STR.RAHOVEI NR.1 AP.6	513164	PELE MONICA
144.	SC PLACUT-MI SRL		B-DUL IULIU MANIU NR.7 BL.P 4 AP.11	0744512802	LUCUTIA EMILIA
145.	SC PARAXIS SRL	5931	C.A.VLAICU BL.Z 27 SC.D AP.10	289964	HOCIUNG NATALIA
146.	SC PRENIMAR SRL	2726	ALEEA AMARA NR.5 BL.X 38 SC.A AP.9	275794	MATEIU MARGARETA
147.	SC PROFICONT SRL	4606	STR.BANU MARACINE NR.26 BL.1 SC.C	270709	DOBA LIVIA
148.	SC SERV CONTAB MATEICO SRL	8994	STR.IACOB MURESAN NR.1 24 A	276836	ICOBESCU VIORICA
149.	SC SP CONT CONSULTING SRL	13265	STR.BYRON NR.2-4 BL.102 AP.1	0723735585	PISAU ERIKA
150.	SC TIM CONT CONSULTING SRL		STR.P.PIPOS NR.21	234791	TIMIS ELISABETA
151.	SC TOMARES CONTAB SRL	2176	C.A.VLAICU BL.Z27 SC.A AP.26	246905	TOMA LENUȚA
152.	SC VIA SRL		STR.BIHORULUI NR.13 BL.B3 AP.13	234298	FAUR VIDA
153.	SC VIVA CONT SRL		STR.GEN DRAGALINA NR.18 AP.33	283916	BIC VICTORIA

(3708035)

Papa Didi și cei 13 amifrani,

De la Grenoble spre casă, pe drumuri ocolite

De patru ani de când trupa de teatru francofon **AMIFRAN** participă la **Întalnirile Teatrului Tânăr European** de la **Grenoble**, tradiția cere ca trupa lui Papa Didi să se întoarcă spre casă pe căi cât mai... ocolite. Și e și firesc să fie așa, pentru că la o călătorie de aproape 50 de ore ar fi păcat să nu mai zăbovești puțin pe drum. Așadar, călătoria amifranilor capătă dimensiuni mai ample, se deschid noi drumuri, prin alte orașe, cu alte străzi și catedrale, cu alte nopți petrecute în diverse auberge de jeunesse.

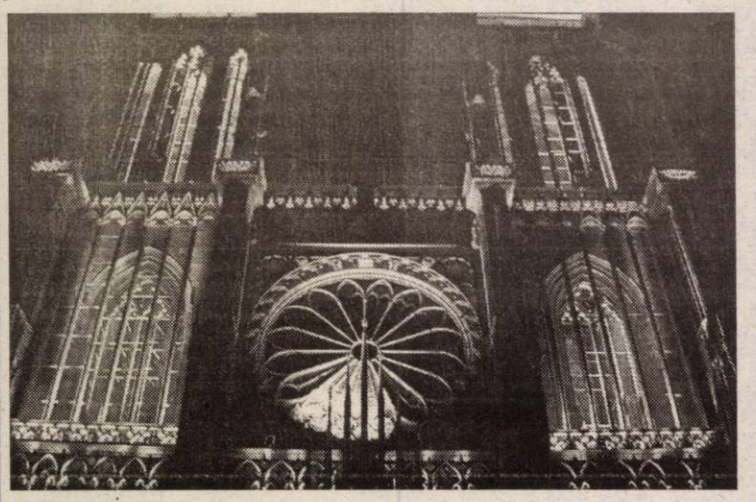

Una din aceste opriri a fost la **Besancon**, oraș cunoscut și pentru cetatea sa de secol 17, la Citadelle de Besancon. O cetate cum, de ce să nu ne gândim puțin și la noi, avem si aici la Arad. Însă francezii au știut să o pună în valoare, să o integreze în circuitul turismului cultural. La 7 euro vizita, cetatea e plină de turiști – străini, familii, copii de gradiniță. Atracțiile sunt multe și diverse: un muzeu al rezistenței naziste, acvariu, grădină zoologică, insectariu, noctariu, climatoriu, pentru a enumera doar câteva. Nu lipsesc nici mici restaurante, o librărie, un magazin de suveniruri. Și totul impecabil organizat - de la intrare ești întâmpinat cu pliante, în care ți se indică foarte clar ce și unde se poate vizita. Pentru simplul turist este o încântare, pentru arădeanul patriot local e și puțină invidie, și fireasca întrebare: noi de ce nu?

Un alt popas memorabil a fost cel de la **Strasbourg**, din seara zilei de 14 iulie, ziua națională a Franței. Instalați pe podurile care trec peste Rin si pe malurile râului, mii de strasburghezi s-au adunat, încă de la orele serii, pentru a vedea focurile de articicii anunțate pentru ora 22.30. Lume multă, înghesuială, tarabe cu cârnăciori prăjiți si bere; un peisaj destul de familiar nouă, de altfel. Și, într-adevăr, pentru amatorii de focuri de artificii a fost un spectacol frumos. De o frumusețe mai subtilă și mai rafinată a fost ineditul spectacol de lumini proiectat pe faimoasa și impunătoarea catedrală a orașului.

Și dacă tot am amintit de focuri de artificii, nici unul din noi nu a uitat mai modestul spectacol de pe cerul micului sat **Traves,** unde, în seara de 13 iulie, oamenii s-au bucurat sănătos de ziua națională, cu mâncare și băutură și dans, un chef pe cinste. Cât despre dans, noi, participanți accidentali la sărbătoarea fancezilor, am avut parte de două ori de celebrissima deja „Dragoste din tei" a O-Zone-ului nostru autohton. Și nu numai la Traves. Din baruri, restaurante, de la posturi de radio, de oriunde din Franța, de câteva ori pe zi, răsuna hitul arhicunoscut.

Au mai fost și câteva ore la **Lyon**, unde ne-am minunat de cele două venerabile catedrale, ghidați de Emil, studentul arădean la Lyon, au fost și cele două zile de neuitat de la **Ovanches** în casa profesorului Marc Danon, de o ospitalitate fără margini, și popularul joc petanque. Și somnul amețitor din microbuz, și nopțile lungi, lungi, de pe pajiștea din campusul de la Grenoble, și prânzurile îmbietoare de la Cafeteria sau cinele prelungite de la Tonneau de Diogene, și diminețile de la atelierele lui Marco sau Little Martin sau Papa Didi, și chiar goana după cumpărături la formidabilele reduceri din magazinele franțuzești, și drumurile prin oraș cu tramvaiul sau cu autobuzul cinci devenite deodată familiare, și crizele de râs sau certurile sau discuțiile, la care le și pierzi șirul și care apar inevitabil la anumite momente între 13 adolescenți pe care nu poți, până la urmă, să nu-i iubești. Ei sunt: **Marius Bugi, Carol Cserneczki, Sabrina Iașchevici, Amalia Epure, Iulia Jocza, Dan Ungur, Roxana Rădac, Victor Gușet, Silviu Popa, Oana Buda, Laura Giurgiu, Oana Fotescu, Alexandra Popovici**. Și, firește, **Florin Didilescu**, Papa Didi al AMIFRAN-ului, cel care de peste zece ani păstrează viu inconfundabilul spirit Amifran.

Cătălina Latu

O nouă revistă universitară:

AKADEMOS (I, nr. 1, 2004)

„În căutarea întregului" este editorialul semnat de rectorul Universității „Aurel Vlaicu", **prof univ. dr. Lizica Mihuț**, arătând că revista de studii a facultății de Științe Umaniste și Sociale, intitulată atât de sugestiv, e un început ce reprezintă „jumătatea întregului". Care întreg? E năzuința spre împlinirea constructului universitar arădean de stat, care a pornit, în 1990, cu facultăți inginerești, și-a extins paleta de specializări spre facultăți umaniste și vizează consolidarea instituțională.

Un element esențial este întreținut de activitatea publicistică a cadrelor didactice și studenților, iar *„revista pe care o inaugurăm, prin acest prim număr, se dorește pe de o parte, o permanență a spiritului creativ, pe de altă parte, o mărturie a continuității unui suflu academic ajuns la capacitatea de a da roade"*. În plus, intenția revistei este afirmată limpede: *„să fie un ghid peste timp al preocupărilor unei colectivități dispuse să constituie ca „roman academic", acum când istoria U.A.V. a ajuns la maturitate"*.

Revista „Akademos" este editată de Facultatea de Științe Umaniste și Sociale, prin strădania cunoscutului scriitor, publicist și om de știință, conf. dr. Gheorghe Schwartz, decanul facultății, a redactorului șef, conf. dr. Florea Lucaci, filosof și prodecan al aceleiași facultăți și a cadrelor didactice universitare; este revistă trimestrială de studii, cu ISSN, beneficiind de un valoros consiliu consultativ provenit din diferite medii universitare.

Primul număr grupează studiile pe opt domenii: filosofie, psihologie, lingvistică, istorie literară, învățământ etc., înmănunchind 19 texte, elaborate în limba română, limba engleză și limba germană, fiecare având rezumat într-o limbă de circulație europeană. Între acestea remarcăm cele semnate de Gheorghe Schwartz („Pentru o argumentare a limbajului în spiritul psihologiei transversale"), Florea Lucaci („Spiritul rațional și provocarea absolutului"), Dorin Herlo

(„Obiectivele sistemului de educație din Uniunea Europeană în perspectiva anului 2010"), Anton Ilica („Procesarea electronică a informațiilor"), Constantin Cheveresan („Aspects of the New Nature Poetry in England"), Monica Ponta („Sinonimia I"), Dumitru Mărcuș, Otilia Huțiu, Florica Bodiștean, Olga Moldovan, Adrian Vizental, Adela Drăucean, Florica Jurj, Oana Corondan, Alina Pădurean, Tiberiu Dughi. Merită amintit studiul lui Alfred Kuliner referitor la „Sistemul de învățământ în Statele Unite ale Americii". Sunt texte dense, propunând idei novatoare, susținute de bibliografie și de rigurozitate științifică.

O atenție specială se cuvine pentru Călin Lucaci, cel care a conceput grafica (și coperta), revista având ținută estetică, un design modern și agreabil.

„Academos", revista F.S.U.S. din cadrul U.A.V. îmbogățește peisajul revuistic arădean și cel universitar, constituindu-se ca o realizare excepțională pe plan cultural și academic.

Prof. Daciana Leucea

Întâlnirea de la Joy's cu „Fracturi"

Canicular sfârșit de săptămână în Arad. Și totuși, cafeneaua literară Joy's a gemut ticsită de tineri. E adevărat, au fost altfel de fețe decât cele obișnuite la cenaclul „Și totuși, iubirea...", altfel de chipuri decât bourii rași în cap și cu lanțuri groase la gât și care ar face deliciul unui Darwin, dar au fost: mulți și curioși.

Motivul? Patru tineri scriitori bucureșteni, grupați în jurul revistei „Fracturi", au răspuns entuziast invitației lansate de nu mai puțin entuziastul „poet de la Boul Roșu", pe celălalt nume Vasile Leac și au poposit pentru două zile în urbea noastră, prilej de a ne citi din ultimele creații, de a ne pune la curent cu cele mai recente experimente, tendințe și tatonări din literatura tânără a Capitalei. Ceea ce nu poate fi decât salutar, astăzi, când s-a ajuns la o adevărată atomizare a vieții literare, grupurile gravitând fie în jurul câtorva centre culturale, fie în jurul unor reviste literare: **România literară** și **Observator cultural** (București), **Vatra** (Târgu Mureș), **Arca** (Arad), **Orizont** (Timișoara), **Echinox** (Cluj), **Convorbiri literare** (Iași). Într-o atmosferă degajată, dezinhibată, fără staif și fasoane, s-au produs pe rând: Bogdan Pierdevară, cu texte din volumul „Kilometri de pivniță", Răzvan Tupa, cu poeme din cartea „Fetiș - o carte românească a plăcerii" și Claudiu Komartin, cu poezii din „Păpușarul și alte insomnii". De remarcat că toate cele trei volume de versuri au fost publicate la Editura Vinea, editură ce înțelege să onoreze memoria marelui ziarist și poet avangardist al cărui nume îl poartă, promovând și susținând constant literatura nonconformistă a tinerilor.

Pornind de la cele citite și care, între noi să rămână, nu prea ne-au convins că vor face gaură-n cer (poate doar în stratul de ozon, prin pulverizarea limbajului, dar și asta a făcut-o magistral magistrul Mircea Ivănescu, încă acu' 20 de ani s-au iscat foarte interesante discuții, contradictorii, după cum bine bănuiți.

În urma pasionantelor dispute, i-am remarcat în mod deosebit pe „localnicii" Cătălin Lazurcă și Florin Măduță, făcând analize aplicate și discutând la obiect, uneori chiar „la sânge" poemele fracturiștilor.

Așa încât, în încheiere, sunt în dilemă ce să rezum a fi fost pentru Aradul literar câștigul zilei: noutățile din metropolă, aduse de patru tineri generoși, care s-au trambalat 1200 de kilometri cu trenul, pentru a fi patru ore alături de noi, ori descoperirea ca și „teoreticieni" a acestor doi intelectuali arădeni? Probabil că amândouă.

Vasile Sărăndan

Gheorghe Șora, Retorica pasagerului

(Editura Gutenberg Univers, Arad, 2004)

Arădeanul Gheorghe Șora (n. 1927) este cunoscut mai ales ca istoric, biograful temeinic informat al marelui patriot Vasile Goldiș, unul dintre arhitecții Marii Uniri din 1918. Așa cum se întâmplă de obicei, activitatea dominantă estompează preocupările și înzestările ce nu s-au manifestat cu aceeași pregnanță și stăruință, deși, de multe ori, acestea înregistrează succese notabile. Așa este și în cazul **poetului Gheorghe Șora**. Deși a publicat ocazional prin revistele literare poezii, de peste trei decenii, el însuși a avut rezerve în privința înzestrării sale lirice. Așa se explică întârzierea cu care și-a adunat versurile în volum, abia în 1995 publică primul său volum de poezii **Întoarcere în satul Grăniceri**, tot la Editura arădeană Gutenberg. (De altfel, toate volumele sale de versuri au apărut la această editură: **Întoarcere în satul Grăniceri**, 1995; **Dreptul la romanță**, 2001, **Amărăciune și adevăr**, 2001).

Am reamintit titlul acestor volume pentru că ele sintetizează temele fundamentale ale lirismului din ultimul volum: **Retorica pasagerului**. Poezia lui Gheorghe Șora este de o clasică limpezime, rostind adevăruri despre viață, sub forma unor îndemnuri impersonale (de conjunctiv hortativ), ca în cunoscutele poezii gnomice: „Să-ntinzi o mână gândului frumos, / Plutim pe-un ocean de bunătate, / Fii cel de sus venit la cel de jos, / Purtând ca pe-un trofeu cuvântul frate". Poeziile de acest fel sintetizează în metafore poetice principiile moralei creștine, menite să aducă lumină, împăcare și bună-învoire între oameni: „Să aduci un strop de frumusețe, / Clipa fără roadă să nu treacă, / Pentru strălucirea

unei lacrimi / Și fântâni să sapi în piatră seacă".

Versurile ce evocă nostalgic amintirea iubirii, cu regretul unor șovăieli dintr-o adolescență timidă, cu icoana luminoasă a unei bucurii sufletești rămase în tainițele intime ale memoriei stau sub semnul romanței, și cititorul va savura melodia nostalgică, ușor elegiacă a unor asemenea stihuri, amintind de clasici ai genului, precum Șt. O. Iosif, Cincinat Pavelescu, Aron Cotruș.

În imediata apropiere a romanței se plasează odele închinate limbii române (Baladă pentru limba română, Cântec fără margini ș. a.), în care remarcabilă este suita metaforelor-definiții, amintind de poezia lui Al Mateevici, **Limba noastră**, dar și de smerenia admirativă a poemului în proză a lui Nichita Stănescu. Mai mult decât în celelalte volume sunt prezente artele poetice, profesiunile de credință, mărturisind încrederea sa în valorile spiritului, fragilitatea poetului într-o luptă aprigă pentru existență, imperiul său fiind reveria luminoasă, visarea poetică.

Poezia care dă titlul volumului, **Retorica pasagerului** - un fel de postfață a cărții sau un epilog liric este un amestec de „amărăciune și adevăr". Este o mărturisire discretă și demnă a suferinței, a singurătății în suferință, a nepăsării celor din jur atât de preocupați de bunăstarea și fericirea lor încât rămân surzi și orbi la durerea celorlalți. Citim în aceste versuri un frumos ecou liric al reproșurilor Mântuitorului: „Flămând am fost și nu mi-ați dat să mănânc, însetat și nu mi-ați dat să beau, bolnav am fost și nu m-ați cinstit...", cu adaosul unor sentimente de adâncă mâhnire față de slăbiciunea firii umane: „Nici unul n-a venit la mine cu folos / Bolnav am fost, m-a ocolit departe / Crezând că zborul meu urât, în jos / E-un semn că mă călătoresc în moarte... / N-ai timp acum de suferința mea, / Dar te-ngrijești cu sârg de plinul tău / Să nu îți vină altul să ți-l bea / De-aceea-ți spun **mi-e bine** când **mi-e rău**". Pasagerul este omul trecător prin această lumea care rostește un discurs amar în momente de suferință și presentiment al morții, când se retrage în solitudine, într-o suferință demnă și discretă, preferând sfidarea durerii și a curiozității perverse a semenilor: „Mă-ntreabă unii vesnică-ntrebare: Tu cum o duci, cum îți petreci? / Răspunsu-i unul rece, la rigoare / Nu știe nimeni, n-o să știe-n veci!"

Ion Buzași

Aradul, în fața celui mai mediatizat eveniment - C. M. de SuperMoto

Aproximativ 785.600.000 de telespectatori pentru fiecare etapă!

După Belgia, orașul nostru este al doilea loc de disputare al Campionatului Mon-dial de SuperMoto, ultima etapă fiind programată a se disputa în Spania, pe circuitul de la Finestrat, la finele lunii noiembrie. Și anul acesta, România este singura țară din Europa de Est care a primit din partea Federației Internaționale de Motociclism și a Youthstream - firma deținătoare a drepturilor de organizare, reprezentare și imagine pentru C. M. - dreptul de a organiza, pentru al doilea an consecutiv, o competiție de asemenea anvergură.

Anul acesta reprezintă o explozie din punct de vedere mediatic, prin numărul record al posturilor TV care vor transmite live sau înregistrat toate cursele de MX1 și S1. Echipele de televiziune care vor asigura transmisia live a Campionatului Mondial de SuperMoto S1 lucrează pentru cele 10 posturi TV naționale din țările înscrise în campionatul competițional și trei posturi continentale, în timp ce în cadrul fiecărei etape se va difuza un reportaj de 50 de minute la Eurosport. Acest eveniment va fi preluat de peste 50 de posturi TV din 32 de țări, de pe cinci continente. Un motiv în plus de mândrie pentru organizatorii de la Clubul Dual Racing Team (președinte Ciprian Popescu), care au făcut eforturi mari pentru ca România să se numere printre țările care vor găzdui etape de Campionat Mondial. Ca să nu mai precizăm că fiecare etapă din cadrul acestui C. M. va avea o audiență estimată la 785.600.000 telespectatori.

Cei mai titrați piloți, la Arad

Pe Motodromul VIK Power din Arad (șoseaua Arad-Deva) vor lua parte 24 din cei mai titrați piloți ai lumii, printre care bel-

gianul Eddy Seel(campion mondial entitre), Thierry Van Den Bosch care revine în S1 alături de KTM, Ivan Lazzami (KTM), Max Manzo (Aprilia) sau Fabrice Guyot (Terra Modena)

Patru români la start

Vor alerga și patru concurenți din țara noastră: Peter Gagy, Florian Pop, ambii reprezentanți ai C. S. Steaua General Turbo București, la S1; Marcel Butuza (C. S. Vectra Zărnești) și Zoltan Fazekas (C. S. Smart - Brașov) la S2.

Sâmbătă se vor desfășura antrenamentele libere și calificările, pentru următoarea zi fiind programate finalele, câte trei manșe la fiecare clasă. Biletele se pot cumpăra de la chioșcurile de ziare, cu 150.000 lei și 200.000 de lei de la motodrom.

Adela Ciolocoi
Foto: Ștefan Matyaș

Flacăra olimpică a trecut prin Hjřrring

✖ Atletico, parcurs fără greșeală

Flacăra olimpică, mai exact o copie a acesteia a ajuns pe tărâmuri daneze, la Hjřrring, pentru a sărbători cum se cuvine a 23-a ediție a „Dana Cup". Orașul vechi de 1000 de ani a fost luminat și încălzit într-un gest simbolic care adună laolaltă 17 000 de fotbaliști și 830 de echipe din 40 de țări, anulând bariere rasiale, religioase ori politice. Dimensiunea socială a turneului și-a făcut simțită și ea prezența prin invitarea unor jucători din țări sărace, defavorizate. Mii de voluntari muncesc zilnic, fără oprire, la reușita competiției. În paralel, 1200 medalii si 100 de cupe stau cuminți, în așteptarea stăpânilor. Atletico Arad, prin cele două echipe trimise, a debutat cu gândul la cucerirea câtorva dintre ele. După prestații remarcabile, s-au obținut victorii pe linie, la ambele categorii. Atletico 1990 a depășit formațiile Jerslev Sterup din Danemarca, cu 1-0, (gol Copil) si RÍde IL 2 - Norvegia, cu 5-0 (Homorogan, Morar, Popa, Copil 2). Cei mai tineri, adică Atletico 1991, i-au surclasat pe finlandezii de la MasKi, cu scorul de 4-0, Lingurar și Țucudean izbutind „dubla". Merită menționată participarea la eveniment a lui Richard Moller Nielsen, cel mai titrat antrenor danez al tuturor timpurilor, recent distins de FIFA. Cât despre oficialii echipelor, s-a răspuns chemării organizatorilor pentru banchetul de marți seara. Banchet care a fost presărat cu muzică si numere de ilu-zionism. ● Ieri, în partidele programate în cadrul seriilor: Atletico Arad 1991 - Borre IF 1 (Norvegia) 7-1, goluri realizate de Țucudean 3, Ban 2, din penalty-uri, Copil și Tuduca. Atletico Arad 1990 -Waggeryds (Suedia) 4-0, punctând Jurcă 2, Copil, Țucudean.

Din Danemarca,
Adrian Hărțau

În pofida importantelor absențe

UTA a dispus cu 5-2 de Gloria

Ieri dimineață, la peste 30 de grade Celsius, UTA și Gloria au transpirat serios în cadrul unui util joc de verificare. „Textiliștii" pregătiți de Dan Cuedan au dat tot ce e mai bun din ei în prima repriză, când conduceau cu 3-0. Tânărul Neamț și oportunistul Ștefeligă, acesta din urmă în două rânduri, au fost cei care au perforat poarta „tramvaiștilor", dar diferența dintre combatante a fost mult mai mare decât cea fixată pe tabelă. După ce au arătat în prima parte a jocului, utiștii par să fi asimilat destul de bine sistemul de joc 3-4-1-2, revenirea la vechea așezare, e adevărat în varianta „garniturii secunde", deschizând primele spații pentru adversari. Scorul reprizei secunde a fost egal, 2-2, prin golurile semnate Georgiu și Ștefănuc, respectiv Ciprian Brândușe și Melnic.

„Infirmeria" clubului fanion al Aradului este destul de largă în aceste zile. Petruț (dureri la mușchii abdominali), Szilyer (entorsă), Bota (abces dentar), Rădoi (dureri la mușchii inghinali), Românu (contuzie) și Apostu (amigdale inflamate) au sărtat testul de ieri, doar ultimii trei având șanse să fie recuperați până sâmbătă, când la Arad sosește Jiul lui Ionuț Popa și Gigi Borugă.

Ieri, UTA l-a testat și pe orădeanul Popa, un mijlocaș de bandă stânga, care, deși de abia stătea în ghete, a încercat să iasă în evidență prin câteva „artificii" tehnice inutile. După un astfel de procedeu, Cuedan l-a și înlocuit pe „finul" tehnician cu Stanciu, un alt jucător care dă probe de când lumea pentru prima echipă a UTA-ei. În schimb, la chiar prima sa apariție în tricoul „alb-roșu", Vasilică Georgiu a arătat o bună dispoziție la efort, înscriind și un gol, după ce a culcat mai mulți fundași ai Gloriei.

Formații: UTA (prima repriză): Mârne - Ionele, Rusu, A. Pavel - Bandi, Varga, Chitescu, Mihali - Kukuscka - Ștefeligă, Neamț.

UTA (repriza secundă): Grozav - Vulpe, D. Maghici, Vlădău, Bălan - Georgiu, Turcuș, Bozian, Popa - Pălincaș, Ștefănuc. **Au mai jucat:** Burlan, Stanciu.

Gloria: Boiți - Petre, Șaba, Alb - Olariu, Ciprian Brândușe, Țițca, Pocei - Melnic - Vlad, Strugariu. **Au mai jucat:** Dronca, Leric - Păcurar, Mușat, Covaci, Cosmin Brândușe, Călin, Rad. **Antrenor:** Mihai Petcuț.

A arbitrat: G. Biro jr.

Călin Mnerie

Ineul - după jucătorii lui Petescu

Deranj mare la Ineu după „dezertarea" lui Nelu Ibric. Conducătorii și antrenorii au devenit îngrijorați și din pricina altor jucători care întârzie să semneze contracte cu Tricotaje. Până una alta, însă, „oficialii" de pe Crișul Alb au luat legătura cu „meteoricul" director tehnic al UTA-ei, Mircea Petescu, cerându-i acestuia doi fotbaliști pentru testul de astăzi, împotriva divizionarei D, Aqua Vest. Ca urmare, Roly Nagy și Petre Bunaciu îi vor urmări la lucru pe fundașul Sabău (ineuan, de loc) și mijlocașul Oprea.

C. M.

Dialoguri de vacanță

„Aș vrea să fiu un jucător mai dominant în atac"

☛ spune baschetbalistul Levente Szijarto

Pe Levente Szijarto l-am întâlnit, nu de multă vreme, prin oraș. Baschetbalistul, atât de îndrăgit de publicul arădean, pe când evolua la West Petrom Arad, și-a petrecut câteva zile cu prietenii de aicî. Am considerat interesantă pentru iubitorii sportului cu mingea la coș o discuție cu Levi, pe care o puteți parcurge în rândurile ce urmează...

- Levi, văd că nu ai uitat de unde ai plecat...

- Nici nu am cum, deoarece m-am simțit foarte bine la Arad. Nu știu unde o să mai găsesc colegi precum am avut la West Petrom. Mi-a fost dor de Arad și, participând la nunta lui Rareș Apostol, mi-am prelungit puțin sejurul.

- De publicul arădean nu ți-e dor?

- M-a bucurat mult reacția arădenilor când am jucat, cu Asesoft, la Sala Sporturilor. Comportamentul oamenilor a fost peste așteptările mele. Chiar dacă am evoluat contra formației favorită, au avut o reacție pozitivă, m-au susținut. Le mulțumesc că nu m-au uitat. Aici, la Arad, oricând m-aș întoarce cu bucurie, fiindcă reprezintă un loc special.

- Cum a fost sezonul competițional pentru tine?

- A fost unul cu multe împliniri. Am început bine, primul obiectiv, câști-garea Cupei României, fiind dus până la capăt. Apoi, chiar dacă au apărut dificultăți, valoarea lotului și-a spus cuvântul și am luat și campionatul.

- Personal, ești mulțumit de jocul tău?

- Nu. Dacă în apărare am mers destul de bine, nu la fel pot spune și despre faza ofensivă. Am alternat perioadele bune cu cele mai puțin faste. Am avut multe fluctuații, fiind

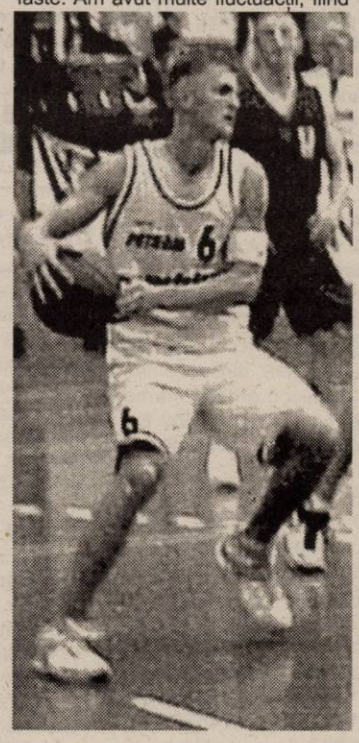

o perioadă când parcă mi-am pierdut și încrederea.

- Cum apreciezi parcursul fostei tale formații, West Petrom?

- Când noi am plecat, în vara anului trecut, s-a zis că nu vor fi bani, dar până la urmă s-a format o echipă puternică. Păcat de accidentările majore ivite pe parcurs. Aș dori să precizez că nu l-am accidentat intenționat pe Toroman, a fost un fault involuntar, însă, jucătorul a avut de suferit de pe urma lui, la fel și echipa. Au intervenit plecările lui Veres și Tordai, în iarnă, la Dinamo. Consider că Veres ar fi putut ajuta mult echipa. În retur, am constatat un salt valoric, numai că s-a pierdut teren în prima parte a campionatului.

- La ce echipă te vom vedea sezonul viitor?

- Nu am vorbit, concret, cu nici o echipă. Principala ofertă vine de la Asesoft Ploiești, propunându-mi -se prelungirea contractului. Sincer, m-ar tenta să continui la echipa cu care am devenit campion.

- Ce îți dorești în viitor?

- Ca orice sportiv, să progresez tot timpul. Să lupt pentru poziția mea în echipă, să încerc să rămân în top, să joc cu echipa la care voi evolua ultimul act al competiției, să fiu un jucător mai dominant în atac. Și, în primul rând, să fim sănătoși cu toții.

- Levi, îți mulțumim și îți dorim mult succes în continuare.

A consemnat
Adela Ciolocoi

C. E. de tenis de masă
Dana Dodean, bronz cu echipa României

La Budapesta este în plină desfășurare Campionatul European de tenis de masă pentru juniori. În întrecerea pe echipe, reprezentativa țării noastre, cu Dana Dodean în componență (CSM-PAB România/Stirom București) a ocupat ultima treaptă a podiumului de premiere, luptând pentru bronzul european cu jucătoare din Cehia. Medalia din cel mai prețios metal a revenit Spaniei, care a învins formația noastră în semifinale, iar argintul a intrat în posesia țării gazdă.

De astăzi încep probele individuale, unde Dana Dodean punctează pentru clubul CSM Arad-PAB România.

A. C.

MATROS 2000
Oferă până la 16 % reducere la PARCHET LAMINAT
si FOLIA IZOLANTĂ 3 MM GRATIS
ARAD, Calea A. Vlaicu nr. 28-32
Tel: 0257-349.888, 0744.755.786
lângă stadionul UTA
(c. 679/2003)

TERMOPLAST
FERESTRE UȘI * PVC
Viitorul obligă ... Vânzări în rate
Tâmplărie PVC cu noua generatie a profilelor ALUPLAST Germania, cu 3 și 5 camere, feronerie germană
Spațiu de prezentare: Piața UTA , Bl. Z 22 parter !
Rulouri , jaluzele și plase de insecte .
aluplast Sisteme de garduri, porti și balustrade din aluminiu.
TEL 0257 273550 sau 0788 460230; 0788 460231
(c.117/2004)

Fii printre primii!

livrări din septembrie

Pentru a fi printre primii proprietari ai unei **DACII LOGAN,** acum ai posibilitatea de a depune:
- un avans de min. 50 mil. lei (sau integral)
- un avans de min. 22 mil. lei prin leasing dacia

Premii de milioane!!!

La achiziționarea unui autoturism DACIA între **01.07-31.08.2004** puteți câștiga:

- **Premiul 1:** *30 mil. lei*
- **Premiul 2:** *20 mil. lei*
- **Premiul 3:** *10 mil. lei*

și mențiuni

VERBIȚĂ

Reprezentanță DACIA
S.C. VERBIȚĂ S.R.L.
Showroom: Calea A. Vlaicu nr. 282
Tel. Vânzări auto: 275.690
Tel: 227.056; 227.650; fax: 227.055
www.verbita.ro

c.358/2004)

VINDEM HÂRTIE DE ÎMPACHETAT
la sediul ziarului *ADEVĂRUL*
din B-dul Revoluției nr. 81.

CRÉATEUR D'AUTOMOBILES

RENAULT MEGANE SEDAN

Mégane Sedan. Evadează într-o nouă ambianță!
Ofertă specială: noua ambianță Expression la preț de Authentique

Bucură-te de generosul MÉGANE Sedan, care îți face acum o ofertă specială: noua ambianță Expression la preț de Authentique.

Îți oferim echipamente gratuite în valoare de până la 506 Euro*:
- Geamuri electrice față-spate cu impuls și sistem anti-prindere;
- Radio CD 4x15 W;
- Oglinzi electrice în ton cu caroseria;
- Proiectoare de ceață.

Alege un Sedan care știe să te pună în valoare!
Vizitați www.renault.ro

Prețuri promoționale pentru gama Mégane Sedan începând de la 10.164 EURO* și rată leasing pornind de la 107 EURO/lună**

S.C. GETAX S.A. ARAD Concesionar RENAULT - NISSAN
•Calea BODROGULUI, Nr.10 Tel.0257.281995, 0741.044772 e-mail: getax@rdsar.ro

(c.166/2004)

Mica Publicitate

ANIVERSĂRI

Pentru cea mai iubită soție și mamă,
DORA PANCAN,
cu ocazia zilei de naștere, soțul BUJOR, fiica MONICA și nepoata LORENA îi urează *LA MULȚI ANI"!*, sănătate și multe bucurii și satisfacții. (21529)

Azi, 22 iulie, pentru CSIZMÁR CSABA, din Vânători, un călduros *LA MULȚI ANI!*, multă sănătate și noroc. Bunicii de la Satu Nou și nașii din Arad. (21692)

VÂNZĂRI APARTAMENTE O CAMERĂ

Vând apartament 1 cameră, bucătărie, baie, faianță, gresie, parchet, rigips (pereții), termopan, gaz, boiler apă caldă (german), 53 mp, cămară (garaj) + teren 108 mp, Bihorului 4-6, ap. 6, (Podgoria), 15.500 Euro. Telefon 0722.898.543. (21503)

Vând garsonieră confort I, zona 300, etaj IV/IV, mobilată, complet utilată, acoperiș bun, preț 13.500 EU negociabil. Telefon 289544, 0740.249.544. (21470)

Vând apartament 1 cameră, bucătărie, hol, cămară. Informații telefon 283144. (21534)

Vând garsonieră cf. I, 42 mp, parter, zona Confecții. Telefon 0740.069.918. (21699)

Vând garsonieră cf. I, Micălaca, et. 4/4, 13.300 Eu. Telefon 267588. (21693)

Vând apartament 1 cameră Micălaca - Miorița, 19.800 negociabil. Telefon 0744.788.844. (21782)

VÂNZĂRI APARTAMENTE DOUĂ CAMERE

Vând apartament Vlaicu, 2 camere, parter, 22.000 EU negociabil. Telefon 289544, 0740.249.544. (21470)

Vând apartament 2 camere, semidecomandat, et. 4/4, acoperiș țiglă, Calea Romanilor, 21.500 Euro. Telefon 338544; 0723.308.286. (21178)

Vând apartament 2 camere, decomandate, baie, bucătărie, hol, boxă în curte, parter, 108 mp, Romanilor, în vilă cu două intrări (una separată în curte) preferabil și pentru cabinete sau firme. Telefon 282956 sau 0723.367.771. (21541)

Vând apartament 2 camere, zona 300 (305), et. 4, acoperiș fără probleme, 71 mp, parchet, 23.000 Euro. Telefon 212128; 0744.589.870. (21607)

Vând apartament 2 camere, parter, neîmbunătățit, zona Aurel Vlaicu. Telefon 462278 sau 0723.382.817. (Sântana, 90)

Vând apartament central, la casă, foste ILLA, 128 mp, vad comercial, 2 camere, 40.000 EU negociabil. Telefon 289544, 0740.249.544. (21470)

Vând apartament Vlaicu, etaj 1/4, 2 camere semidecomandat, 1 balcon gresiat, termopane, contorizat, 22.500 EU. Telefon 289544, 0740.249.544. (21470)

Vând apartament 2 camere Micălaca 500, 63 mp, 26.000 EU, semimobilat, 28.000 EU mobilat. Telefon 289544, 0740.249.544. (21470)

Vând apartament 2 camere central, decomandat, Aleea Agnita, etaj III, termopan, gresie, faianță, imediat ocupabil. Telefon 252928, 0745.631.693. (20810)

Ocazie! Vând apartament 2 camere, 82 mp, et. 5/8, amenajat recent, 2 balcoane închise, lângă Maranata, 26.500 Eu, negociabil. Telefon 256119, 0723.273.746. (21656)

Vând apartament 2 camere Mioriței, 23.500 EU negociabil. Telefon 267646. (21485)

Vând apartament 2 camere, parter, Aradul Nou, contorizat, canalizare separată, nemobilat, posibil privatizare, preț 20.000 Eu. Telefon 219875 sau 0726.470.474. (21660)

Vând apartament 2 camere, Vlaicu și zona centrală. Telefon 254112, 0740.040.325. (21670)

Vând apartament 2 camere, zona Polivalentă. Telefon 254112, 0740.040.325. (21670)

Vând apartament 2 camere, central, recent îmbunătățit. Telefon 228076, 212547, 0740.045.978. (21678)

Vând apartament 2 camere, Calea Romanilor, et. 4, acoperiș țiglă, accept credit, preț 21.500 Eu. Telefon 0726.628.658. (21713)

Vând apartament 2 camere, parter, Micălaca 500. Telefon 279718, 0744.542.931. (21719)

VÂNZĂRI APARTAMENTE TREI CAMERE

Vând apartament 3 camere, zona Fortuna. Telefon 381015.

Vând apartament 3 camere, decomandat, 161 mp, balcon, etc, str. Lacului. Telefon 0722.509.401. (21556)

Vând apartament 3 camere, baie, bucătărie, balcon închis, ultramodern și contorizat, central, în Nădlac. Telefon 0722.572.390 sau 0257 - 473028. (21495)

Vând apartament 3 came-re, zona 300, scurgere separată, toate îmbunătățirile, ocupabil imediat. Telefon 461100; 219041; 0745.862.758. (21779)

Vând apartament 3 camere, decomandat, zona UTA, mici îmbunătățiri, preț 31.000 EU negociabil. Telefon 0721.345.434. (21589)

Vând apartament 3 camere, etaj 2, Piața Mioriței, 28.500 EU. Telefon 263317. (21593)

Vând apartament 3 camere, decomandate, Vlaicu Y10, 4/10. Telefon 289078. (21625)

Vând apartament la casă 3 camere Miorița, baie, grădină, intrare auto, 340 mp, 40.000 EU negociabil. Telefon 289544, 0740.249.544. (21470)

Vând apartament 3 camere, 2 băi, 2 balcoane, parchet, gresiat, decomandat, etaj 4/4, 100 mp Intim, 32.500 EU negociabil. Telefon 289544, 0740.249.544. (21470)

Vând apartament la casă central, 3 camere, hol, baie, bucătărie, pivniță, 130 mp, 40.000 EU negociabil. Telefon 289544, 0740.249.544. (21470)

Vând apartament Micălaca 300, etaj 1/4, parțial mobilat, 30.000 EU. Telefon 289544, 0740.249.544. (21470)

➨ (Continuare în pag.13)

TAKATA

ANGAJEAZĂ

INGINER DEPARTAMENT CALITATE

CERINȚE:
- inginer mecanic
- cunoștințe de limba germană și/sau engleză
- cunoștințe oparare calculator
- experiență în domeniu constituie un avantaj

SE OFERĂ:
- salar motivant
- condiții de muncă la standarde occidentale

(c.375/2004)

CV-urile se depun la sediul societății din Arad CALEA AUREL VLAICU ZONA INDUSTRIALĂ VEST STR: III NR: 9, la e-mail: resurse.umane@eu.takata.com, sau la tel: 203.883, fax: 203.841, cu specificarea postului pentru care se optează.

S.C. SAFA IMPORT - EXPORT S.R.L.
Vărșand

Angajează:

BUCĂTAR

Condiții: - cunoscător al limbii turce și a artei culinare turcești

Cererile se depun la sediul societății sau la ***fax 0257/355.004.***

(0786262)

☛ (Urmare din pag.12)

Vând apartament 3 camere Vlaicu, confort I, decomandat, etaj II, 24.500 EU negociabil. Telefon 289544, 0740.249.544. (21470)

Vând apartament Vlaicu, 3 camere, confort I, 115 mp, vedere pe două părți, etaj 5/8, decomandat, 2 băi, 2 balcoane, superamenajat, 40.000 EU. Telefon 289544, 0740.249.544. (21470)

Vând apartament 3 camere Micălaca 100, etaj 3/8, 97 mp, termotecă, vedere pe 2 părți, superamenajat, 34.000 EU. Telefon 289544, 0740.249.544. (21470)

Vând apartament 3 camere etaj I, Micălaca 100, 27.000 EU negociabil. Telefon 289544, 0740.249.544. (21470)

Vând apartament parter, Micălaca 500, 85 mp, decomandat, 27.000 EU. Telefon 289544, 0740.249.544. (21470)

Vând apartament la casă, 3 camere, bucătărie, living, garaj, suprafața 180 mp, front stradal 15 m, 2 băi, posibilități mansardare, str. Barabaș Bela (fostă Afinelor). Telefon 0722.692.973. (19070)

Vând apartament 3 camere ultracentral (în asociație), 2 garaje, etaj I, suprafața 133 mp, preț 73.000 EU. Telefon 228411, 0744.849.390. (21436)

Vând urgent apartament 3 camere, decomandat, 2 balcoane, 2 băi, îmbunătățit, aer condiționat, zona Miorița, et. 4/4, preț 27500 Euro, negociabil. Telefon 255393; 0724.347.972. (21547)

Vând apartament 3 camere, parter, ona 500, 85 mp, balcon, 2 băi, contorizat, 25.000 Eu. Telefon 259090, 0722.349.092. (21709)

Vând apartament 3 camere central, zonă liniștită, îmbunătățit. Telefon 285595, 0740.146.940. (21788)

Vând apartament 3 camere Vlaicu-Lebăda, 17.000 EU. Telefon 256353, 0745.370.916. (21782)

Vând apartament 3 camere Micălaca, zona 300, etaj 3, îmbunătățit + garaj autorizat, preț 35.000 EU negociabil. Telefon 0257-211828 după ora 17 sau 0721.232.510. (21789)

VÂNZĂRI APARTAMENTE PATRU CAMERE

Vând apartament 4 camere parter, central. Telefon 338544; 0723.308.286; 0744.589.950. (21178)

Vând apartament 4 camere, zona Vlaicu (Fortuna, lângă sediul Petrom), mobilat, între orele 19-21. Telefon 348181. (21504)

Vând apartament 5 camere, et. I, 2 băi cu vană, 2 balcoane, clima, garaj, interfon. Telefon 0740.907.366. (21180)

Vând, în Lipova, apartament cu 4 camere și 2 garaje. Telefon 563163, 0744.541.605. (235, Lipova)

VÂNZĂRI CASE

Vând casă cu 2 apartamente cu teren mare. Telefon 0741.110.637. (21722)

Vând urgent casă în Șeitin, 5.500 Eu, negociabil. Telefon 0722.348.688. (21033)

Vând casă 3 camere, bucătărie, baie, hol, antreu, anexă, în Grădiște, 36.000 Eu, negociabil. Telefon 276488, 0742.903.147. (p)

Vând casă ARADUL NOU, front stradal 20m, gaz, apă, garaj. Telefon 0766.722.173. (21343)

Vând casă de vacanță în Păuliș. Telefon 233743; 250988; 0740.896.219. (21176)

Vând casă în Sântana, 3 camere, anexe gospodărești, 720 mp, teren, 10.000 EU negociabil. Telefon 0257 - 463392. (21424)

Vând casă 2 camere (Poltura), 600 mp, preț 21.000 EU. Telefon 228411. (21436)

Vând casă etaj, în roșu, anexe, grădină mare, Miniș. Telefon 461246. (21531)

Vând casă în Pîncota, 6 camere, baie, garaj, anexe, preț negociabil. Telefon 0788.467.896. (21567)

Vând casă în Grădiște, str. Gorunului, nr. 37, preț 55.000 Euro, negociabil. Telefon 0721.356.959. (21582)

Vând (schimb cu apartament) casă mare, comuna Secusigiu, compusă din: 2 corpuri; I)-2 camere, bucătărie și baie cu gresie, faianță, apă rece, caldă, coridor; II)-3 camere, coridor închis, acoperiș lindab, pivniță, curte betonată, 3.000 mp, 25.000 Euro. Telefon 0722.226.333; 0744.687.177. (21598)

Vând casă cu grădină, Gai, str. Păcurarilor nr. 25. Telefon 349495, 0745.628.695.

Vând casă 4 camere, 400 mp, gaz, canalizare, pe str. Dorului, nr. 7, preț 42.000 Euro, negociabil. Telefon 0259-479772; 0745.833.202. (21508)

Vând casă, Pârneava, 3 camere, dependințe, teren 1100 mp. Telefon 0257-280990. (20882)

Vând casă mare, în Turnu 124, grădină 4.000 mp împrejmuită cu gard din beton, poziție excelentă și drum acces pietruit, fântână în curte, bună pentru privatizare. Informații telefon 0744.511.026 sau 287299 după ora 19.(21270)

Vând casă Cicir, grădină 1.500 mp. Telefon 216405. (p)

Vând vilă deosebită (S+P+M), complet utilată ultramodern, cartier Sânicolaul Mic. Telefon 0744.621.968. (20732)

Vând sălaș în cartierul Alfa, lângă balastieră. Telefon 214428, 0721.825.558. (20994)

Vând casă Aradul Nou, 4 camere, 190 mp, toate utilitățile, 53.500 EU negociabil. Telefon 289544, 0740.249.544. (21470)

Vând casă 4 camere Aradul Nou, Mureșel, 832 mp, 78.000 EU negociabil. Telefon 289544, 0740.249.544. (21470)

Vând case în Bujac, 32.000 EU, 35.000 EU negociabil, 35.000 EU, 37.000 EU, 40.000 EU negociabil. Telefon 289544, 0740.249.544. (21470)

Vând casă Aradul Nou, 5 camere, 2347 mp, toate utilitățile, 77.000 EU negociabil. Telefon 289544, 0740.249.544. (21470)

Vând casă 3 camere zona Poltura, 1200 mp, 45.000 EU negociabil. Telefon 289544, 0740.249.544. (21470)

Vând casă în Pârneava, 110 mp, cărămidă, 4 camere, 65.000 EU negociabil. Telefon 289544, 0740.249.544. (21470)

Vând casă Pârneava 4 camere, 1200 mp, 53.500 EU negociabil. Telefon 289544, 0740.249.544. (21470)

Vând casă Aradul Nou, 1000 mp, toate utilitățile, cu piscină, 140.000 EU negociabil. Telefon 289544, 0740.249.544. (21470)

Vând casă Vlaicu, 4 camere, 330 mp, 38.000 EU negociabil. Telefon 289544, 0740.249.544. (21470)

Vând casă Vlaicu, 3 camere 196 mp, 33.000 EU negociabil. Telefon 289544, 0740.249.544. (21470)

Vând casă în Sânicolau Mic, 4 camere, 500 mp, frumos aranjată, 75.000 EU negociabil. Telefon 289544, 0740.249.544. (21470)

Vând casă în roșu în Sânicolau Mic, 1440 mp, 60.000 EU negociabil.Telefon 289544, 0740.249.544. (21470)

Vând casă Aradul Nou (Mureșel), 3500 mp deosebită. Telefon 289544, 0740.249.544. (21470)

Vând casă Aradul Nou (Legea 112) 1764 mp, toate utilitățile, încălzire cu termotecă, superamenajat, 48.000 EU negociabil. Telefon 289544, 0740.249.544. (21470)

Vând casă în cartierul Funcționarilor, str. Alexandru Vlad nr. 11. Telefon 228439 sau 0722.266.523. (21574)

Vând casă ne(mobilată), Macea, suprafața totală 1.440 mp. Telefon 0721.988.489, 0722.353.422. (21328)

Vând casă cu teren, în suprafață de 857 mp, compusă din 4 apartamente + un spațiu de producție, situată pe str. Andrei Șaguna, ocupabilă imediat, preț 68.000 Eu, negocibil. Telefon 0723.198.808. (21646)

Vând casă 4 camere, Grădiște, 55.000 Eu, negociabil. Telefon 0745.881.520. (21651)

Vând casă nouă, netencuită, în sat Bodorgul Nou, comuna Zădăreni, județul Arad, 24.000 Eu, negociabil. Telefon 0745.395.441, 0745.784.693. (21672)

Vând casă mare, poziție centrală Chișineu Criș. toate utilitățile. Telefon 0744.987.341. (Ag. Criș. 310)

VÂNZĂRI SPAȚII

Vând HALĂ DE PRODUCȚIE și LINIE TEHNOLOGICĂ de PRODUS B.C.U. (tip BCA). Telefon 0257-561763, 0721.190.389, 0257-562814. (21331)

Vând BAZAR Micălaca, Calea Radnei 103, 180.000 Eu. Telefon 0745.819.228. (21289)

Vând SPAȚIU COMERCIAL central (demisol), foarte bun, toate utilitățile, 103 mp, 26.500 EU negociabil. Telefon 289544, 0740.249.544. (21470)

Vând SPAȚIU COMERCIAL parter (Legea 112) 2 încăperi, birou, grup sanitar, decomandat, scurgere separată, toate utilitățile, 66 mp, 45.000 EU negociabil. Telefon 289544, 0740.249.544. (21470)

Vând IMOBIL în PÂNCOTA (fostul CINEMATOGRAF), preț negociabil. Telefon 254112, 0740.040.325. (21670)

Vând sau închiriez SPAȚIU CENTRAL (Legea 112), amenajat. Telefon 282750, 0722.457.097. (21710)

VÂNZĂRI TERENURI

Vând 1 sau 3 ha teren intravilan, la șoseaua de centură. Telefon 0744.615.247. (21224)

Vând loc casă Turnu 204, suprafața 1.000 mp, fundație existentă, poziție excelentă, pe colț, la șoseaua principală. Informații telefon 0744.511.026 sau 287299 după ora 19. (21270)

Vând teren 500 mp, ideal pentru construcție vilă, malul Mureșului (Mureșel), str. I.P. Pincio nr. 1, gaz, canalizare, telefon, preț 40.000 Euro.Telefon 0744.566.825. (21291)

Vând pământ agricol 6.000 mp, Pecica. Telefon 0766.722.173. (21343)

Vând teren 682 mp, Vlaicu, 80 Euro/mp, negociabil. Telefon 0723.388.267. (21248)

Vând teren în zona Industrială Vest. Telefon 259674. (20906)

Vând loc de casă, principală Vladimirescu, cu utilități și plan de casă. Telefon 0744.555.660. (21431)

Vând teren intravilan suprafața 2.450 mp, Subcetate. Telefon 228411; 0723.199.579. (19495)

Vând loc casă 2.800 mp, în localitatea Ghioroc. Telefon 461555. (21520)

Vând loc de casă, la șosea, în localitatea Cuvin, 3500 mp. Telefon 0722.250.593. (21525)

Vând intravilan, Aradul Nou, utilități stradale, preț negociabil. Telefon 0722.238.837. (21509)

Vând loc de casă în Vladimirescu, 720 mp, front stradal 14 m, central, utilități. Telefon 0723.260.031. (21517)

Vând teren 637 mp, Calea Aurel Vlaicu, la șoseaua principală, front stradal 17,6 m. Telefon 0741.918.562. (21549)

Vând teren + anexă, str. Plevna, nr. 9, localitatea Chișineu Criș. Telefon 0723.965.044; 0745.409.989; 0257-350184. (308, Criș)

Vând teren intravilan. Telefon 289544, 0740.249.544. (21470)

Vând TEREN INTRAVILAN, 1.132 mp, ZIMANDUL NOU. Telefon 231279, 0744.608.041. (p)

Vând urgent 7600 mp intravilan Arad, front stradal 72 m, toate utilitățile, 14 Euro/mp, negociabil. Telefon 0740.907.366. (21180)

Vând 20 ha teren cu pomi fructiferi, pârâu, anexe gospodărești în Nadăș. Telefon 254112, 0740.040.325. (21679)

Vând teren 8.800 mp Podgoria. Telefon 0721.089.828. (21783)

VÂNZĂRI AUTO

Vând Dacia 1310, an 1988, numere noi, asigurare, unic proprietar, impecabilă, 850 EU. Telefon 0723.045.296. (21362)

Vând combină C14M, fabricație 1993 + foarte multe piese rezervă, stare perfectă de funcționare. Telefon 0257-415108, 0744.555.327. (p)

Vând (schimb) BMW 318, CIV, nr. noi, 1.500 Eu. Telefon 0744.133.095. (p)

Vând VW Jetta I, 4 uși, benzină, CIV, nr. noi, taxe la zi, 750 Eu. Telefon 0766.722.173. (21343)

Vând combină Class Merkator 70, motor 6 cilindri, cu echipament floarea soarelui, stare perfectă, preț 7.500 Eu. Informații telefon 0257-286514, 0257-287548. (21413)

Ocazie! Vând Citroen Pluriel C3 nou, la 9.100 EU. Telefon 0744.154.137. (21425)

Vând disc nou 3,20 m, 1.700 EU. Telefon 0740.955.776. (21427)

Vând urgent Dacia an 1996, perfectă, bord CN, 1450 EU negociabil. Telefon 277321, 0741.143.876. (21420)

Ocazie! Vând Mercedes 200 D înmatriculat Full, 1993, impecabil, 6.950 EU. Telefon 0723.865.816. (21440)

Vând Dacia Breck an 2000, alb Nova, preț la vedere. Telefon 0721.645.777; 0257 - 368763. (21466)

Vând Daewoo Leganza 2000 Full 70.000 km, 7.900 EU. Telefon 0744.568.807. (21468)

Vând VW Golf II 1,6 Turbo Diesel an 1990, neânmatriculat, necirculat, 600 EU. Telefon 0744.639.763. (21499)

Vând piese pentru buldozere, excavatoare, Rabă, TIH. Telefon 0726.253.412. (21419)

Vând motor Diesel L funcționabil, preț 150 Eu. Telefon 0721.619.571. (21516)

Vând Fiat Regata Diesel Combi înmatriculat an fabricație 1985, preț 1000 EU. Telefon 259075, 0722.241.506. (21284)

Vând Dacia 1310, an 1998, gri cargon, casetofon + boxe, preț 2250 Euro, negociabil. Telefon 0744.604.805. (21581)

Vând Dacia 1310 TLX, bine întreținută, VT, adig, 1000 Euro. Telefon 0745.399.589. (21595)

Vând Ford Mondeo 2001 Diesel, toate extrasele. Telefon 0744.509.755. (21604)

Vând Dacia Break, an 1997, stare perfectă, 1600 Euro. Telefon 0723.367.604. (21614)

Ocazie! Vând combină C14M, 1994, masă grâu, porumb, motor cu capitală, în stare foarte bună. Telefon 0257-416355, 0257-416286. (21342)

Vând Passat 1,9 TDI an fabricație 2000 și Mercedes Vario 614 an fabricație 1998. Telefon 0745.202.337. (21496)

Vând Jeep Isuzu Troper Turbo Diesel central, alarmă, cass, înmatriculat, preț 3950 EU negociabil. Telefon 0745.489.918. (21478)

Vând Dacia papuc 5 locuri, din '98, acoperită, stare foarte bună, 2350 EU negociabil. Telefon 0745.089.806 sau 214355 seara. (21478)

Vând Dacia 1996, 80.000 km, geamuri ionizate, cas, 1800 Euro. Telefon 276275; 0766.323.590. (21526)

Vând Mercedes ML 320, 1998, vișiniu, lovit dreapta față, preț 12.000 Eu. Telefon 0744.639.809. (21640)

Vând Renault 18, 1.400 cmc, 1982, stare bună. Telefon 0257-283103, 0745.037.120. (21618)

Vând (schimb) Dacia 1310, an 90, 900 Eu. Telefon 0742.902.683. (21676)

Vând microbus Mercedes Vario, fabricație 1998, 21 locuri, video, clima. Telefon 0745.202.337. (21688)

Vând Volkswagen Passat 1,9 TDi, fabricație 2000, 115 CP, clima, geamuri electrice. Telefon 0745.202.337. (21688)

Vând urgent tractor U650, înmatriculat, stare bună, prășitoare 7 secții, plug, remorcă. Telefon 0744.764.901. (21701)

Vând Opel Ascona 1,6 Diesel, ieftin, microbus Mercedes. Telefon 464398. (21694)

Vând urgent Volskwagen Vento an 1993 Turbo Diesel, motor 1.9, 6.300 EU negociabil. Telefon 0740.100.815. (20793)

Vând Renault 19 Chamade Diesel, pf, nerulat, recarosat, stare foarte bună, 3.850 EU. Telefon 0722.353.495. (20811)

Vând autoutilitară Izotermă 2.500 kg Diesel, CIV, persoană fizică. Telefon 0744.880.254. (21784)

Vând Dacia 1310 an 1991, albă, stare perfectă, instalație gaz omologată, preț negociabil. Telefon 0742.025.481. Merită văzută. (20797)

VÂNZĂRI ELECTRO

Vindem CASE MARCAT FISCALE, consumabile, CÂNTARE ELECTRONICE, str. Vicențiu Babeș, nr. 22 A. Telefon 211211, 281188. (c, 2044)

Vindem CASE MARCAT FISCALE, CÂNTARE ELECTRONICE, CONSUMABILE, strada I. L. CARAGIALE nr. 22. Telefon 272727; 282829. (17544)

Vând CÂNTARE ELECTRONICE, MECANICE și CASE de MARCAT. Telefon 281020. (19905)

Vând CASE MARCAT FISCALE, CÂNTARE ELECTRONICE, str. Stânjenel 6. Telefon 279702. (19939)

Vând MALAXOR INOX, 300-400L. Telefon 0741.110.637. (21722)

Vând COMBINĂ FRIGORIFICĂ, FRIGIDER, CONGELATOR 3-10 sertare, extrem de ieftine, un an garanție. Telefon 274118. (19234)

Vând TV COLOR, MAȘINĂ AUTOMATĂ DE SPĂLAT, foarte ieftin și garanție. Telefon 275277. (19234)

Vând CONGELATOR, COMBINĂ FRIGORIFICĂ și FRIGIDER, foarte ieftin și garanție. Telefon 275277. (19234)

Vând la PREȚURI FOARTE MICI și NEGOCIABILE: MAȘINI de SPĂLAT AUTOMATE, TV COLOR, COMBINE FRIGORIFICE, CONGELATOARE, FRIGIDERE, LĂZI, VITRINE. Calea Radnei 225. Telefon 259339; 0744.706.321. (21054)

NOU! Rate, fără bancă, fără dobândă, fără avans, fără girant, facilități MARI pentru PENSIONARI și AGRICULTORI. Oferim TELEVIZOARE COLOR; MAȘINI DE SPĂLAT; FRIGORIFICE CASNICE, ANVELOPE, MOBILIER LA COMANDĂ. Arad, Cal,ea Radnei 225. Telefon ARAD 259339, 0744.706.321, LIPOVA 563027. (21054)

Vând combină frigorifică. Telefon 0744.509.755. (21604)

Vând boiler electric. Telefon 280026. (20924)

Vând CUPTOR electric de PATISERIE, inox, + dospitor; VITRINĂ frigorifică orizontală 2m. Telefon 279044; 0740.292.819. (21532)

Vând diverse tipuri TELEVIZOARE COLOR, preț 1.900.000, garanție, str. Bogdan Voievod. Telefon 349908, 0766.776.369. (21663)

Vând frigider Zil și congelator 6 sertare, stare perfectă. Telefon 282115. (21686)

Vând calculator (PALM) cu program PVC. Telefon 228936, 0744.568.863. (21678)

Vând frigider, ladă frig, vitrină frig. Telefon 210613. (21776)

☛ (Continuare în pag.14)

(Urmare din pag.13)

Vând EKG digital, afișaj electronic, 3-6 canale și legătură la computer, nou, la jumătate preț. Telefon 0724.249.846. (21714)

VÂNZĂRI DIVERSE

Vând 3 porci de cca 100 kg și unul de 140 kg. Telefon 265998.

Vând BOLȚARI TERMOIZOLANȚI omologați, ZGURĂ și BETON. Telefon 283683; 0722.621.600; 0722.870.752. (9489)

Vând BICICLETĂ MOUNTAIN BIKE, 2.500.000 lei. Telefon 0766.722.173. (p)

Vând BOLȚARI TERMOIZOLANȚI, calitatea I, diferite dimensiuni, din ZGURĂ sau SORTURI, BORDURI, etc. Telefon 0745.634.885. (20541)

Vând strung SNA 560x2000, în stare perfectă de funcționare. Telefon 0257-415108, 0744.555.327. (p)

Vând GRÂU bun pentru panificație. Telefon 0741.110.636. (21722)

Vând FĂINĂ BL 55, calitate bună, 9.000 + TVA. Telefon 0741.110.637. (21722)

Vând CORTURI, modele diferite, SACI DORMIT, SALTELE, BARCĂ gonfabilă una persoană. Telefon 252035; 0722.640.120. (21554)

Vând PLASĂ GARD ZINCATĂ - 33.500 lei/kg; CUIE - 28.000 lei/kg; RABITZ 53.000 lei/kg; toată gama de SÂRME; ELECTROZI; SÂRMĂ BALOTAT; etc. Str. Vrabiei, nr. 4. Telefon 289997, 0744.289.997, 0721.474.980, www.garduri.ro (18548)

Vând convenabil baloți lucernă, baloți paie. Telefon 0744.633.584, 0744.633.583, 0257-536388. (21061)

Vând (lichidez gospodărie), mobilier, etc. Telefon 0724.473.582, 212793. (21289)

Vând POPI reglabili pentru construcții, motocompresor cu picamăr, betonieră cu încărcare automată, mașină de tencuit. Telefon 0744.192.215, 0741.375.843. (21325)

Vând aparat sudură trifazic Schultzgas mare putere, ideal confecții metalice, tinichigerie auto. Telefon 243424 după ora 19. (21442)

Vând CĂȚEI COKER SPANIOL vaccinați; o pereche PAPAGALI AUSTRALIENI. Telefon 0723.268.475; 256041. (20809)

Vând negociabil miere salcâm și tei; 15 familii albine Dadant. Relații 0745.531.799, Bârzava, 434, lângă Motel. (231, Lipova)

Vând garaj, zona 300, ocupabil imediat. Telefon 461100; 219041; 0745.862.759. (p)

Vând DEȘEURI CHERESTEA la gater, ODVOȘ. Telefon 0744.646.967. (21518)

Vând NISIP, BALAST, LEMNE, la domiciliu. Telefon 0257-277969; 0745.616.079. (21561)

Vând mori cereale, fructe, (manuale + electrice), mașini cusut Schiffer, sârmă, plasă sârmă manuală, mașină de spălat Alba Lux, cadă baie fontă, bicicletă, bancă parc, mobilă (dormitor + bucătărie), damingene 10-50L, ladă frigorifică, ladă făină, mașină gătit, căzi fructe, diverse. Informații telefon 310569. (98, Sebiș)

Vând frigider Gorenje, nou și aloe pentru medicină, cuptor cu microunde. Telefon 273053. (21573)

Vând mobilă și electrocasnice, linchidez apartament. Telefon 263317. (21593)

Vând instant baie Vaillant 100 Euro, convector Turbo 100 Euro. Telefon 287241. (21611)

Vând urgent și ieftin mobilă. Telefon 230357; 0722.702.940. 821622)

Vând dulap cu 4 uși, birou elev, măsuță cu 2 băncuțe pentru terasă. Telefon 280026. (20924)

Vând LEMNE FOC, NISIP, BALAST, la domiciliul clientului. Telefon 214415, 0745.003.019. (20964)

Vând GEAMURI, UȘI PVC, MOBILĂ, noi, Micalaca - Flora. Telefon 0745.646.517. (20616)

Vând BALAST și PIATRĂ cu auto 16 tone. Telefon 0741.500.053. (21511)

Vând FĂINĂ ALBĂ, 8.000 lei/kg. Telefon 373189; 0745.233.190. (21535)

Vând vioară mică și mare, noi, saxofon, bufet Crampon, mașină pentru gazon și stație taxi nouă. Telefon 0744.504.788, 256214. (21641)

Vând garaj cu curte, str. Libertății nr. 8, preț 2.000 Eu, negociabil. Telefon 347942. (21630)

Vând 3 porci 90-110 kg și Masat Dick. Telefon 212469. (21602)

Vând automat pentur iluminat casa scării, electronic, garanție. Telefon 284645, seara. (21658)

Vând ferestre cu și fără rolete, uși lemn, calorifere, burlane, tablă din demolări. Telefon 0744.397.431. (21685)

Vând mașină de tăiat armături metalice. Telefon 228936, 0744.568.863. (21678)

Vând compresor 500L, nou. Telefon 228936, 0744.568.863. (21678)

Vând PARCHET, PERVAZURI (fag, stejar). Transport opțional. Telefon 0744.555.338. (21697)

Vând BALOȚI PAIE, LUCERNĂ cu iarbă. Telefon 0724.528.263, 0745.252.510, 210291, 210149. (21715)

Vând vulpe argintie. Telefon 0745.387.301. (20793)

Vând convenabil pat stejar cu saltea, copil, nefolosit; țarc camping copil Hauck, cărucior Hauck, rotobil, combină frigorifică Nei. Relații telefon 0744.556.717, 219239, 253286. (21778)

CUMPĂRĂRI TERENURI, IMOBILIARE

Cumpăr apartament 2 camere, Vlaicu, etaj intermediar, cu credit ipotecar. Telefon 0723.308.286; 0744.589.950; 338544. (21178)

Cumpăr garsonieră, confort III, ofer 4.000 Euro. Telefon 0723.308.286; 338544. (21178)

Cumpăr apartament 2 camere, et. I, central. Telefon 338544; 0723.308.286; 0744.589.950. (21178)

Cumpăr apartament 3-4 camere, zona 300, Podgoria, etaj intermediar, bloc cu 4 nivele. Telefon 0723.308.286; 338544. (21178)

Cumpăr urgent apartament 2 camere, central, decomandat, et. I-III, zona (Polivalentă, Maiakovski, BCR, Avrig, etc). Telefon 0744.589.870. (21607)

Cumpăr apartament 1, 2 camere, bloc cu păstrare uzufruct viager. Telefon 0721.731.861. (21188)

Cumpăr teren intravilan, în Arad, minim 500 mp sau casă singur în curte, preț acceptabil. Telefon 0722.267.614. (21668)

Cumpăr apartament 1 sau 2 camere, arteră principală, Vlaicu. Telefon 0723.308.286, 338544. (21713)

Cumpăr apartament 2 camere confort 2, ofer 10.000 EU. Telefon 0721.089..828. (21783)

Cumpăr apartament 2, 3 camere. Telefon 285595, 0740.146.940. (21788)

CUMPĂRĂRI AUTO

Cumpăr Dacia 1300-1310 cu CIV, nr. noi, cu probleme caroserie 8-16 mil. lei. Telefon 0742.199.780. (21692)

CUMPĂRĂRI DIVERSE

Cumpăr GRÂU pentru panificație. Telefon 0741.110.637. (21722)

Cumpăr pene de gâscă vechi și noi. Telefon 210480. (21106)

Cumpăr pene vechi și noi, la preț foarte bun. Telefon 0741.689.068. (21136)

Cumpăr PORCI și VITE pentru sacrificat. Plata pe loc. Telefon 0788.323.255. (21319)

Cumpăr țiglă, sândură, din demolări. Telefon 0740.696.157. (20953)

Cumpăr orz. Telefon 0745.633.951. (21464)

Cumpăr mobilă din lemn curbat veche, candelabre, portelanuri, tablouri vechi, cu plata pe loc. Telefon 0744.203.945. (21159)

Cumpăr pene noi și vechi, la un preț foarte bun. Telefon 0721.311.444. (21539)

Cumpăr PORCI și VACI pentru sacrificare, plata pe loc. Telefon 287723, Arad. (21599)

Cumpăr boxă lemne, magazie, garaj, chiar și deteriorate sau teren (grădină), maxim 300 mp, zonă centrală. Telefon 349293 sau 0742.898.748. (21998)

Cumpăr tulpină nuc. Ofer 4.000.000-4.500.000 lei/ mc. Telefon 0724.673.071. (21679)

Cumpăr pene vechi și noi, preț convenabil. Telefon 280990, 0745.983.893. (21780)

LOCURI DE MUNCĂ

Angajez AGENT DE VÂNZĂRI cu experiență în domeniu pentru produse de panificație. Telefon 0741.110.637. (21722)

Angajez BRUTAR și COCĂTOR priceput în tehnologia pâinii, ȘEF TURĂ, salar foarte bun. Telefon 0741.110.637. (21722)

Angajez VÂNZĂTOARE alimentară, în GAI. Telefon 0744.617.966. (21586)

Angajez ZIDARI, ZUGRAVI, MUNCITORI NECALIFICAȚI. Telefon 240494, 0723.061.715.

„PROFIL SISTEM" SRL angajează ZIDAR cu înaltă calificare. Salarizare ATRACTIVĂ. Telefon 0744.231.285. (21355)

Angajăm FEMEIE pentru bucătărie și o FATĂ pentru OSPĂTARĂ până la 35 ani. Telefon 0722.698.720. (p)

SIRE SRL, sediul Calea Zimandului F.N. angajează MUNCITOARE pentru ASAMBLĂRI ELECTRO-MECANICE. Telefon 255235. (20122)

SC NAȚIONAL SECURITY SRL angajează AGENȚI PAZĂ. Salariu atractiv + bonuri masă. Telefon 0722.349.182, 0723.297.661. (21348)

CLUB MILAN angajează OPERATOR CALCULATOR pentru localitatea LIPOVA, cu domiciliul în localitatea LIPOVA. Telefon 257002, 257004. (21362)

STAȚIE DE REEȘAPAT ANVELOPE angajează MUNCITORI și DIRECTOR VÂNZĂRI zona de vest (mașină proprie). Telefon 278790. (21273)

FIRMĂ de ÎNCĂLȚĂMINTE angajează PERSONAL calificat pentru BANDĂ DE MONTAJ. Informații telefon 216814 sau 259674. (20905)

ARCONTA angajează REPREZENTANT VÂNZĂRI. Informații telefon 0257 - 256342, 0724.444.962. (21315)

SC PANPRO SRL angajează BRUTARI-PATISERI cu sau fără calificare. Telefon 0257-289162. (21370)

SC PANPRO SRL angajează PERSONAL pentru FELIAT PÂINE. Telefon 0257-289162. (21370)

SC PANPRO SRL angajează ȘOFERI-DISTRIBUITORI. Condiții: domiciliul stabil în municipiul Arad, vechime minim 3 ani, disponibilitate la program prelungit. Telefon 0257-289162. (21370)

AUTO PYRAMIS angajează VÂNZĂTORI piese auto. Salarii atractive. Telefon 206054. (21194)

SC „DUȘI & MAR" SRL, angajează VÂNZĂTOARE pentru gheretă, zona Podgoria și AGENT COMERCIAL. Telefon 0744.766.904. C.V, la fax 0257.272225. (21555)

SC DRAGON STAR GUARD SRL angajează AGENȚI PAZĂ și ȘOFERI INTERVENȚIE. Informații 0788.321.645; 0740.897.111. (21562)

SOCIETATE angajează ELECTRONIȘTI, SERVICE TELEFONIE MOBILĂ, condiții avantajoase. Telefon 0723.573.157. (21551)

SC angajează, VÂNZĂTOARE raion produse congelate, în Piața Fortuna, în gheretă, cu carte de muncă. Telefon 0788.323.254. (21566)

Firmă de ditribuție angajează GESTIONAR și MANIPULANȚI. Telefon 259974. (21591)

Angajez VÂNZĂTOARE, carte de muncă, salariu convenabil. Telefon 0744.325.932; 0745.046.416. (21588)

Angajăm CONFECȚIONERE cu experiență pe triplock și liniare. Poarta II ARIS, telefon 256585. (20128)

Salon de înfrumusețare angajez COSMETICIANĂ. Telefon 368477, 0745.832.335. (21497)

Angajez BĂIEȚI și FETE spălători auto, Grădiște. Telefon 218555, 0745.909.877. (21492)

SC VERBIȚĂ SRL angajează DISPECERĂ TAXI cu experiență, MECANICI AUTO, VOPSITORI AUTO, ELECTRICIENI auto, BĂRMĂNIȚĂ, FEMEIE de SERVICIU. Informații telefon 275650. (21453)

SOCIETATE COMERCIALĂ angajează AGENT COMERCIAL. Telefon 0740.145.945. (21448)

TOP SECURITY Arad, Piața Sârbească 1, telefon 280228, 281410 angajează ELECTRONIȘTI SISTEME ALARMĂ, posesori permis conducere. (21444)

Magazin alimentar angajează FEMEIE DE SERVICIU 25-40 ani. Telefon 280876. (21375)

SILVANIA IMPEX angajăm CONFECȚIONERE, str. Renașterii nr. 60, Micălaca. Telefon 279624. (21619)

RAȚIO WEST angajează BUCĂTARI, OSPĂTARI. Telefon 282328. (21648)

SOCIETATE producție și distribuție produse alimentare angajează AGENȚI VÂNZĂRI și ÎNCĂRCĂTOR-DESCĂRCĂTOR, în condiții avantajoase. CV la fax 021-4340173 cu specificație „Pentru județul Arad". Relații la telefon 0788.340.461, 0723.546.803. (21634)

RESTAURANT „CABANA GHIOROC" angajează urgent BUCĂTAR și AJUTOR BUCĂTAR. Informații telefon 0722.277.773. (21632)

Angajez TINERI ABSOLVENȚI, cunoscători CONTABILITATE PRIMARĂ. Telefon 0722.654.664. (21631)

Angajăm CONFECȚIONERE (experiență) pentru ARAD și GALȘA. Arad - 0257-230303, Galșa - 0257-531668. (21650)

Angajăm 2 VÂNZĂTOARE magazin alimentar. Telefon 0744.604.943. (21654)

Angajez DULGHERI și MACARAGII pentru GERMANIA, plecare rapidă. Telefon 213033. (21674)

Angajăm FEMEI, BĂRBAȚI, fără limită vârstă. Telefon 280050, AVICOLA ARAD. (21673)

Angajăm persoană pentru SECRETARIAT-CONTABILITATE PRIMARĂ, cunoștințe operare PC. Angajăm ASISTENTĂ pentru RADIOLOGIE DENTARĂ. Telefon 0722.267.613. (21669)

Angajăm ZIDAR, ZUGRAV, DULGHER, MUNCITORI NECALIFICAȚI. Asigurăm locuință serviciu. Telefon 0723.208.746. (21666)

SC ATLANTIC TRAVELS SRL angajează: AGENT PAZĂ și PROTECȚIE: studii medii (liceu), stagiul militar satisfăcut, experiență în activitatea de pază, pașaport, permis auto, cunoașterea unei limbi străine constiutie avantaj, domiciliul în Arad, telefon. Relații la telefon 0269-224101 sau 0269-231012 int. 355 între orele 8-16. (21665)

Angajăm FELIATORI PÂINE, proba de lucru, ora 19, str. Hunedoara nr. 52. (21680)

Angajez AGENT DISTRIBUȚIE PÂINE, posesor carnet conducere cat. B. Telefon 0744.236.146. (21704)

Angajez ȘOFER PROFESIONIST camion Saviem (schimbător la volan). Telefon 0745.036.298. (21708)

SC ATLASSIB SRL angajează ȘOFERI AUTOCAR: permis conducere cat. B,C, D, E, vechime minim 5 ani șofer, domiciliul Arad, împrejurimi, telefon; ȘOFERI MICROBUZ TRANSPORT PERSOANE: permis conducere cat. B, C, D, E, vechime minim 3 ani șofer, domiciliul Arad, împrejurimi, telefon. Relații telefon 0269-224298, 0269-224101, 0269-224107, 0269-231012 int. 391, 323, orele 8-16 sau sediul Coloanei de transport, str. L. Rebreanu nr. 95. (21711)

Caut pentru angajare MONTATOR GRESIE și FAIANȚĂ. Telefon 0722.457.097. (21710)

Angajăm OSPĂTARI, BUCĂTARI, AJUTOR BUCĂTARI cu experiență. Telefon 256011. (21723)

Angajăm ZIDARI, ZUGRAVI, MUNCITORI, NECALIFICAȚI pentru construcții. Telefon 259483, 0745.379.408. (21777)

Angajăm urgent VÂNZĂTORI (VÂNZĂTOARE) stradali, legume-fructe, cu experiență. Salariu motivant. Telefon 272270; 0788.600.451. (p)

Angajăm OSPĂTARE bar, fete prezentabile (vârsta 18-25 ani). Mediu ambiant plăcut. Salar 5 milioane. Telefon 0723.467.294. (21786)

Angajăm MECANIC pentru mașini și utilaje. Telefon 0257 - 287885. (20811)

Angajăm ZIDARI și MUNCITORI NECALIFICAȚI. Telefon 0788.302.675; 0788.323.749; 229089 seara. (20794)

SOCIETATE COMERCIALĂ angajează TÂMPLARI și VOPSITORI CALIFICAȚI, experiență. Telefon 278745 (20798)

(Continuare în pag.15)

(Urmare din pag.14)

PRESTĂRI SERVICII

SILDOR PROD
vânzări, montaj, reparații: VITRINE, CAMERE FRIGORIFICE și AER CONDIȚIONAT. Telefon service: 0257-349121; sediu: 0257-270622. (c)

Repar ieftin FRIGIDERE, CONGELATOARE. Garanțial. Deplasare gratuită. Telefon 380071, 0722.417.397. (20848)

AUTOMATIC SERVICE repară MAȘINI SPĂLAT AUTOMATE. Domiciliu. Telefon 259146, 0744.241.398. (21041)

Repar MAȘINI DE SPĂLAT AUTOMATE, la domiciliul clientului. Telefon 274600. (20038)

Execut LUCRĂRI CONSTRUCȚII. Telefon 0724.801.725. (21138)

Execut TOATĂ GAMA DE CONSTRUCȚII. Telefon 0740.696.157. (20953)

Școala de șoferi col. RUSU, Bd. Decebal, nr. 18, face înscrieri. Telefon 283696. (21355)

Execut din LEMN, orice tip SCARĂ INTERIOARĂ. Telefon 0766.604.788. (19138)

Școala IRIMIA înscrie. Nu garantăm reușita. Telefon 286602, 0744.183.885. (21104)

Școala șoferi „ONCIU", toate categoriile. Autoturisme OPEL și DACIA. Garantăm reușita. Informații 282440; 0722.566.405. (20601)

CURS de MASAJ și REFLEXOTERAPIE, diplome de stat. Telefon 252860; 0724.442.686. (20789)

SC IZOSTAR execută TÂMPLĂRIE ALUMINIU și PVC, la cele mai mici prețuri. Reduceri 10%. La cerere se pot executa REPARAȚIILE DUPĂ MONTAJUL TÂMPLĂRIEI. Execută, CONSTRUCȚII, FINISAJE. Arad, str. Penes Curcanul, bloc 6. Telefon 256343, 0744.397.312, 0744.773.152. (21471)

SC execută LUCRĂRI CONSTRUCȚII și IZOLAȚII. Telefon 256884, mobil 0726.128.909. (21491)

SC TENCUIM, FINISĂM case, vile, în roșu. Telefon 348206, 0745.178.626. (21642)

SC RO - MAR & CO SRL producem și vindem PRODUSE DE PATISERIE și la comandă pentru diferite ocazii și pentru magazine și Fast-Foods-uri. Relații și comenzi la sediul firmei (platoul din fața gării CFR) sau la telefon 0788.311.641; 0744.533.233. (20795)

DIVERSE

Doriți să CÂȘTIGAȚI zeci și sute de MILIOANE de LEI/lunar, investind doar un MILION. Sunați la telefon 0741.158.798. (21523)

Ofer VALUTĂ împrumut, sume mici/mari. Informații 0257-279512; 0726.842.692. (21548)

Organizăm: NUNȚI, MESE FESTIVE, BANCHETE, în noul Restaurant „ROBERTO". Prețuri accesibile. Informații 289154. (21572)

SC PRESTAREA PÂNCOTA, vinde, la licitație publică: ATELIER MECANIC, ȘOPRON, CENTRALE TERMICE dezafectate, DEPOZIT MATERIALE. Licitația are loc în fiecare luni, începând din 2 august 2004, la sediul unității. (Ineu, 200)

PREZICĂTOARE

Ion din Arad, mulțumește tămăduitoarei

MARIA,
cunoscută în țară și peste hotare, ajunsesem un om pierdut, prin descântecele ei foarte puternice, mi-a rezolvat multe probleme în scurt timp, dezleagă farmece, blesteme și multe altele. Sunați cu încredere: 276559; 0744.960.025. (21097)

Mirela, din Timișoara, felicitări

VALERIEI ZENA
mi-a adus iubitul înapoi din prima ședință. Sunați 0257-267519, 0744.288.220. (21195)

Anonimă din Timișoara, multă sănătate doamnei

SUNITA,
că m-a împăcat cu soțul meu, în urma divorțului, acum pot să spun că suntem fericiți împreună. Telefon 0257-267515; 0741.389.436. (20805)

Sunt o femeie printre cei biruiți de farmece, îmi fac viața publică pentru cei care au probleme, aveam o familie de invidiat, dar soțul mă părăsise pentru altă femeie. Tămăduitoarea

TAMARA
mi-a adus soțul acasă, l-a dezlegat de farmece, acum suntem fericiți. Apelați cu încredere, 0257-368624, 0723.421.156. (20814)

TURISM

TURISM DE AFACERI
Hotel PARC ** Moneasa oferă condiții excelente pentru organizarea de conferințe, simpozioane, training-uri și alte evenimente speciale.
Rezervări 0257/313044
0257/212339.
(c.)

ÎNCHIRIERI

Caut de închiriat apartament 1-2 camere, zona Alfa. Telefon 258716; 0724.850.150. (21554)

Închiriez SPAȚIU 100 mp, central, tip salon, amenajat. Telefon 280817. (21282)

Închiriez SPAȚIU COMERCIAL ultracentral, Bd. REVOLUȚIEI, 129 mp, 3.000 Eu/lună. Telefon 0744.555.686. (21296)

Dau în chirie garsonieră confort I, tot confortul, în Micălaca 80 EU/lună. Telefon 0257 - 368763, 0721.645.777. (21466)

Familie cu copil, doresc să închiriez, urgent, apartament 1-2 camere, numai în Alfa, ofer 200 Euro/3 luni + garanție. Telefon 0745.338.624. (21512)

Închiriez HALĂ Aradul Nou, 130 mp, 2 EU/mp. Telefon 287680, 0723.438.780; 0721.174.251. (21352)

Închiriez apartament ultracentral, Bd. Dragalina, ideal birouri, avocat, notar, cabinet medical, preț fix 300 Eu. Telefon 0744.639.809. (21640)

Caut să închiriez HALĂ PRODUCȚIE, aprox. 300 mp. Telefon 0744.509.380. (21705)

Închiriez garsonieră cf. I, Micălaca, mobilată modern, tot confortul, preț 80 Eu, plata avans minim 6 luni. Informații telefon 0741.461.103. (21702)

Ofer pentru închiriat apartament 2 camere, ultramodern, central, 200 Eu. Telefon 259938, 0744.126.860. (21720)

Ofer cameră, antreu, baie, în chirie, intrare separată. Telefon 276228. (21724)

SC TMUCB Șantier Arad, ia în chirie SPAȚIU pentru birou (cca 50 mp), preferabil parter - zonă centrală. Oferte la telefon 229397, ing. BOGDAN. (20791)

Ofer chirie apartament 3 camere mobilat, utilat, zona 300, 150 EU. Telefon 256353. (21782)

PIERDERI

Pierdut certificat înmatriculare în Registrul Comerțului nr. F/02/1170 din 1994, pe numele KISS ALEXANDRU, Galșa nr. 495. Îl declar nul. (21683)

Pierdut carnet CEC barat seria BA 311 nr. 00054403 la nr. 00054406 și de la seria BA 311 nr. 00054408 la nr. 00054425 eliberat de BANCA ROMÂNEASCĂ SA pentru SC PRO BASCHET W.P.A. SRL. Îl declar nul. (20812)

Pierdut ștampilă rotundă cu următorul înscris SC PRO BASCHET W.P.A. SRL Arad. O declar nulă. (20813)

Pierdut ștampilă rotundă cu inscripția SC DANUBIUS SRL PECICA CF 3365311. O declar nulă. (20804)

✝ DECESE ✝

Soția MARILENA cu durere în suflet anunță încetarea din viață a scumpului soț,

CUC VICTOR,
în data de 20 iulie 2004. Înmormântarea va avea loc la CIMITIRUL POMENIREA, vineri, 23 iulie 2004, ora 14. Dumnezeu să te odihnească în pace!

Cu durere anunțăm trecerea în neființă a celei care a fost
CSILLAG IULIANA.
Înmormântarea va avea loc azi, ora 15, din Capela Cimitirului Eternitatea. Familia CSILLAG.

Cu adâncă durere anunțăm încetarea din viață a iubitului nostru soț, tată și bunic
OPREA IOAN,
în vârstă de 68 ani. Înmormântarea va avea loc azi, 22 iulie 2004, ora 17, la Cimitirul din ȘAGU. Soția AURELIA, copiii NELU și IOLANDA, MIRCEA și ZINA, LILIANA și MARCEL și nepoții.

Cu durere anunțăm încetarea din viață a celui care a fost fiu, tată, bunic și străbunic,
GHINGA IOAN
în vârstă de 72 ani.
Înmormântarea va avea loc astăzi, 22 iulie 2004, ora 13, de la domiciliul din str. Trenului nr. 179, la Cimitirul Grădiște. Familia îndoliată.

Cu adâncă durere anunțăm încetarea din viață a celui care a fost soț, tată și bunic,
MOHACI VASILE,
în vârstă de 72 ani.
Înmormântarea va avea loc azi, 22 iulie 2004, ora 16, de la domiciliul din Arad, str. Stânjenel nr. 11A, la cimitirul din Micălaca. Dumnezeu să-l odihnească în pace! Familiile îndoliate: MOHACI și DRAGOMIR.

Cu adâncă durere anunțăm încetarea din viață a iubitei noastre
CSIZMÁR ANA (ANI).
Înmormântarea va avea loc vineri, ora 11, de la Capela Cimitirului Pomenirea. Nu o vom uita niciodată! Familia COPIL, cumnata, nepoata din Germania, prietenii și cunoștințele.

Cu tristețe anunțăm încetarea din viață a celui care a fost
DUMA ARSENIE
în vârstă de 89 de ani. Înmormântarea va avea loc azi, 22.07.2004, la ora 12, la Cimitirul Etenritatea. NELI, ANCA, SILVIU.

✝ CONDOLEANȚE ✝

După o scurtă suferință, ai plecat dintre noi. Nu vom uita niciodată învățăturile, ajutorul și îndrumările care ni le-ai dat ca tată, socru și bunic, scump și iubit,
CUC VICTOR.
Îți mulțumim! Rana din inimă, nu se va vindeca niciodată! FLORIAN, MAGDI, LORENZO și GIULIANNA. (21721)

Cu adâncă durere în suflet ne despărțim de scumpul nostru tată, bunic și socru,
CUC VICTOR,
pe care nu-l vom uita niciodată! Familia BURZ îndoliată. (21721)

Un ultim omagiu celui care a fost
OPREA IOAN
din ȘAGU. Dumnezeu să-l odihnească în pace! Foștii colegi de la IAS ȘAGU.

Întreg colectivul RADM ARAD este alături de familia STAN în greaua durere pricinuită de dispariția fulgerătoare și prematură, într-un tragic accident, a celui care a fost dragul nostru coleg,
STAN MARCEL.
Transmitem sincere condoleanțe familiei îndoliate. (21677)

Suntem alături de colega noastră STAN MARIANA în aceste clipe grele pricinuite de decesul soțului, într-un tragic accident. Sincere condoleanțe! Sindicatul „FINANȚE" ARAD. (20792)

Organizația Municipală de Femei a Partidului Național Liberal Arad, este alături de colega MEDANA POPOVICI în greaua încercare pricinuită de adormirea în Domnul a tatălui și transmite sincere condoleanțe și întreaga compasiune întregii familii. Dumnezeu să-l odihnească! O.M.F. a P.N.L. ARAD. (20801)

✝ COMEMORĂRI ✝

O lacrimă de dor, neprețuite amintiri, la împlinirea a doi ani de la trecerea în neființă a tatălui meu drag,

av. LANEVSCHI NICOLAE.
În readuc o clipă în memoria celor care l-au cunoscut, pentru a-i păstra un moment de aducere aminte. Dumnezeu să te odihnească în pace, tată drag! Fiica LOREDANA. (21681)

Comemorarea unui an de la moartea
profesoarei VIORICA PĂDUREANU,
va avea loc vineri, 23 iulie, ora 17, la Catedrala nouă, Piața Podgoria. A fost soția, mama și bunica noastră dragă și distinsă, cum a fost și la Liceul „Elena Ghiba Birta", unde a predat. Dumnezeu să o odihnească în pace! Familia îndurerată. (21664)

Pios omagiu și tristă aducere aminte, la împlinirea a 7 ani de la trecerea în eternitate a celui care a fost
dr. IOAN LASC.
Slujba de pomenire va avea loc sâmbătă, 24 iulie, ora 11, la cimitirul din Micălaca. Dumnezeu să-l odihnească în pace! Familia. (21706)

✝ SERVICII FUNERARE ✝

RO STYL COMPANY
SERVICII FUNERARE COMPLETE
Magazin deschis și noaptea
ARAD STR. M. EMINESCU 22
peste drum de ARTEX
Tel. 214422, 0744.690.121
ACCESORII FUNERARE
Pentru că suntem producători de sicrie
nu simpli comercianți,
PUTEM FACE O REDUCERE REALĂ de 40% LA SICRIU,
clienților care fac toate serviciile cu firma.
PLATA ȘI DUPĂ ÎNCASAREA AJUTORULUI DE ÎNMORMÂNTARE.
TRANSPORT intern și internațional.

IN MEMORIAM "KUKI"
SERVICII FUNERARE COMPLETE
Str. M Eminescu Nr.4
în curte
Tel: 211.929 - 0723.343.964
MAGAZIN DESCHIS LA ORICE ORĂ
OFERĂ:
■ SICRIE 10 modele de la 900.000 - 3.400.000
■ SICRIE LUX 6 modele de la 3.600.000-22.500.000
Mânere. Șuruburi, prosoape, lumânări, colaci și colivă
■ LENJERIE 10 modele de la 350.000 - 2.000.000
Apelând la serviciile noastre (spălat, îmbrăcat, formolizat și transport)
BENEFICIAȚI DE 20% REDUCERE LA SICRIU
GRATUIT Transportul sicriului la domiciliu Transport Intern și Internațional
Se poate plăti și după ridicarea ajutorului de înmormântare

FERESTRE şi UŞI PVC cu GEAM TERMOPAN – PROFIL ACTUAL AUSTRIA

CALITATE AUSTRIACĂ ! → FERONERIE GERMANIA ! Plata în RATE ! →

s.c. **PLASTOTHERM** s.r.l. **Arad**
Str. L. Blaga, nr. 23. Tel./Fax. 0257.211.272; 0722.677.100
(c.119/2004)

s.c. **EXCLUSIV AL-PLAST** s.r.l.

Garantia calităţii cu:

Tâmplărie din PVC realizată din profile cu 3, 4 sau 5 camere

REHAU *Calitate germană!*

Feronerie: **ROTO** şi **Siegenia**

Geamuri **TERMOPAN LOWE** sau **FLOAT**

(c.427/2004)

ARAD, Calea Radnei nr.189
colţ cu Prutului
Tel/Fax: 0257/ 210.280 0723.611.936

Magazinele BENDEA

vă oferă

toată gama de instalaţii sanitare, materiale de construcţii, scule, materiale pentru amenajări interioare

ARAD
B-DUL REVOLUŢIEI nr. 26-38 telefon 231.853
STR. PĂDURII telefon 228.966
STR. L. REBREANU nr. 68 telefon 250.905

aparate de aer condiţionat la preţ foarte avantajos plata şi în rate

NOU!!! JALUZELE verticale şi orizontale
PRODUSE ELECTROCASNICE
cuptoare cu microunde
maşini de spălat
televizoare
frigidere
aragaze
hote

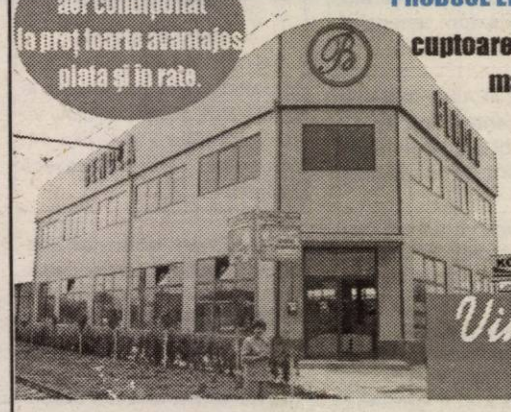

ofertă specială la haterii cu bilă

(c. 752/2003)

Vindem sârmă pentru balotat telefon 228.966

Toate produsele comercializate cu plata în 60 rate lunare
Fără avans
Fără girant
Transport gratuit

ÎNCHIRIEM SPAŢII
206 mp etaj I
pretabil pentru ateliere confecţii
şi 1002 mp parter, cu toate dotările,
Locaţia, Aradul Nou, str. Bicaz, nr. 1-5
Pentru informaţii suplimentare sunaţi la: 0723/542990 sau 0257-288802.
(c.790/2003)

S.C. Tehnodomus S.A.
Str. Petru Rareş, nr. 28 Grădiştе
angajează
■ *ŞOFER CAT. D*
Informaţii: tel. 276.775; 276.613; 276.618.
(0786260)

Agrirom
SC AGRIROM SRL
Angajează:
DIRECTOR ECONOMIC ADJUNCT

Condiţii:
- studii superioare de specialitate
- experienţă în domeniul contabilităţii şi analizei economice - minim 5 ani
- soliде cunoştiinţe în domeniul informaticii

Asigurăm:
- salar motivant
- condiţii deosebite de muncă într-un colectiv tânăr
- pregătire profesională

CV-urile se vor trimite la fax: 250.525, sau e-mail: office@agrirom.ro până la data de 27.07.2004
(c.356/2004)

S.C TRANSDARA S.A ARAD
ANGAJEAZA
INGINERI
- absolvent studii superioare specialitatea TCM, mecanica sau autovehicule rutiere,prom.2004;
- domiciliul in Arad sau loc.limitrofe, telefon;
- permis conducere;
- cunostinte operare PC;

ELECTRICIAN FORTA & **ELECTRICIAN AUTO**
- vechime in domeniu min.3 ani;
- fara desfaceri disciplinare ale CM;
- domiciliul in Arad sau loc.limitrofe, telefon;

PAZNIC
- **studii medii(liceul);**
- **stagiu militar satisfacut;**
- **experienta in activitatea de paza;**
- **fara desfaceri disciplinare ale CM;**
- **domiciliu in Arad, tel.;**

(c.397/2004)
RELATII: la sediul firmei din Arad,str.Liviu Rebreanu nr.95 sau tel.:256.308, 256.309

Agrirom
SC AGRIROM SRL
VINDE
OŢEL BETON PC 52
- dimensiuni Ø 8-18 mm
- în bare de 12 m lungime
- proveniență import
- preţuri fără concurenţă
- disponibil în depozitul Agrirom din incinta SC Archim Agroindustrial SA

(c. 358/2004)
Informaţii la tel: 0744-617.912

(C.455/2004)

SC LAGUNA LIGHT INDUSTRIES

cu sediul în Arad, Parc Industrial N-V,
execută

toată gama de vopsire cu vopsea pulbere şi lichidă, în cuptoare, cu braţe, pentru materiale metalice aluminiu şi plastic.

Informaţii ***tel. 0257/216560*** *sau la sediul firmei.* (3708038)

SANPAOLO IMI BANK ROMANIA
CREDITE IMOBILIARE
- perioada creditare până la 20 de ani -
Dobânda:
- credite în valută: de la 7 % pe an -
- credite în LEI: de la 25% pe an -
Informații suplimentare
ARAD, B-dul Revoluției, nr. 88
TELEFON: 284 888; FAX: 285 202

ADEVĂRUL
Cotidian independent Arad

ARISERA
Partenerul întreprinzătorilor care se respectă
s.c. ARIS s.a. Arad
Calea Victoriei 33-35
Fax: 250.675
Tel: 256.488 257.337

Anul XVI, nr. 4271 | 20 pagini + programe TV | VINERI, 23 IULIE 2004 | 6.000 lei
adevarul@arad.ro; adv.pub@arad.ro | http://adevarul.arad.ro
Publicație auditată de BRAT | Tiraj mediu zilnic vândut: 28 134

Parcarea în Arad:

Un haos care nu mai poate continua!

Mircea Dorgoșan

Primăria a luat la puricat câteva dintre contractele moștenite de la vechea administrație. Ceea ce nu este rău, în fond fiecare nou primar vrea să știe cum stă. Sau mai exact pe ce stă. Și cum era de așteptat cele mai fierbinți dosare par a fi cele cu *Centurymarc și cu Parktronic*. Spunem par a fi pentru că, personal, cred - așa cum, de altfel, am crezut, tot timpul - *că așa-zisul contract dintre firma americană și CET este o cacealma*. În ce sens? În sensul că discuțiile dintre cele două părți au rămas, probabil, doar la stadiul de discuții, fără un contract ferm și real. Sau dacă el totuși a existat acesta nu a fost parafat niciodată de cele două părți cu înregistrarea și legalizarea sa, așa cum se face de obicei. Iar cea mai bună dovadă în acest sens este faptul că atât de mult mediatizatul contract cu Centurymarc *nu a produs nici cel mai mic efect practic*. Respectiv, la CET Arad de când „există" acest „parteneriat" nu s-a simțit absolut nimic, nu s-a mișcat nimic! Și când spunem aceasta ne gândim nu la nu știu ce investiții grozave făcute de către „partenerul" american - ca, de pildă, la terminarea grupului doi al CET, ori măcar la ridicarea încă a unui ... coș de fabrică - sau cel puțin la *schimbarea femeii de serviciu!*

Și, atunci? Și atunci nimic, dl. Dorel Popa confundând, probabil, visul sau dorința sa cu realitatea și făcându-i și pe alții să creadă la fel. Așa și numai așa se explică faptul că în campania electorală un subiect sau argument de o asemenea „greutate" - precum un așa-zis contract de 200 de milioane de dolari! - a fost trecut discret cu vederea de către dl. Popa. Motivul?

(Continuare în pagina 4)

Vom demonstra că Alianța D.A. poate face performanță

Interviu cu dl. Gavril Popescu, vicepreședinte al Consiliului Județean Arad

Suntem o echipă

- Domnule vicepreședinte, ați fost consilier municipal. De la Primărie până la Consiliul Județean sunt doar câțiva pași. Care este distanța în ceea ce privește responsabilitatea pe care o presupune noua funcție?

- Responsabilitatea este aceeași, indiferent că răspunzi de o activitate mare sau de una mică. În momentul în care sunt implicați oameni, este normal să ai foarte mari răspunderi și să fii exact în ceea ce faci. Fizic, este adevărat că între Primărie și Consiliul Județean distanța este mică, la Consiliul Județean problemele fiind aceleași, dar în spații mult mai extinse. De exemplu, avem un județ cu 1080 km de drumuri județene, iar în municipiu sunt doar 280 km. Cu toate acestea, pot să spun că responsabilitatea este aceeași.

- Care sunt domeniile de activitate ale funcției pe care o ocupați în Consiliul Județean ?

- Prin funcția pe care o ocup îmi revine sarcina de a răspunde de investiții și de partea economică, adică bugetul, respectiv de toată partea de patrimoniu public al județului. Cu toate acestea, cel care răspunde de toate domeniile este președintele Consiliului Județean, iar toate deciziile importante sunt luate împreună pentru că suntem o echipă.

Anca Șumălan
Ioan Iercan

(Continuare în pagina 6)

Medicamente pentru pensionari

Casa Națională de Asigurări de Sănătate a luat o decizie care a stârnit reacții dintre cele mai diverse în societatea românească. „Începând de la jumătatea lunii august, pensionarii cu venituri sub șase milioane de lei lunar vor beneficia de o compensare a medicamentelor cu 90 la sută, față de 50 la sută cât este în prezent." Dacă pentru majoritatea pensionarilor această măsură, promovată cu sprijinul Guvernului, este o adevărată mană cerească, pentru liderii partidelor de opoziție nu reprezintă decât o formă mascată de influențare a electoratului în perspectiva alegerilor generale din toamnă.

Cert este că dacă hotărârea va intra în vigoare, de ea va beneficia un număr impresionant de pensionari. Conform datelor furnizate de către Casa Județeană de Pensii Arad, numai la nivelul județului nostru, sunt 140.220 de pensionari cu pensii sub șase milioane de lei. Adică mai toți pensionarii vor putea cumpăra medicamente subvenționate cu 90 la sută, deoarece numărul total al pensionarilor din județul nostru este de 140.402! Trăgând linie și scăzând, rezultă că doar 182 de pensionari arădeni nu se vor bucura de ajutorul promis de Casa Națională de Asigurări de Sănătate. De aici concluzia: covârșitoarea majoritate a pensionarilor din județul nostru are o pensie de subzistență.

Nicolae Oprean

Patru zile fără apă caldă în municipiu

Timp de patru zile, arădenii vor rămâne fără apă caldă, din cauza efectuării unor lucrări de strictă necesitate la rețelele de termoficare. Conform adresei CET Arad, trimisă către S.C. Arterm, lucrările vor începe în data de 26 iulie (apa va fi sistată de la ora 00, 00) și se vor încheia în 30 iulie, la orele 13,00, când la robinete va curge din nou apă caldă.

Deoarece există posibilitatea ca lucrările să se finalizeze în devans, conducerea S.C. Arterm Arad roagă asociațiile de proprietari să ia măsurile necesare pentru evitarea situațiilor neplăcute.

N. Bodran

Minciuni de observat (or)

De mai bine de 14 ani, prin profesionalism și seriozitate, prin eforturile zilnice de a apropia „Adevărul" de nevoia de informare și preferințele cititorilor arădeni, ziarul nostru ocupă primul loc în rândul presei județene și se află, din punct de vedere al tirajului vândut, între primele zece cotidiane din România. Un tiraj invidiat de multe ziare centrale, un succes comercial menținut de atâția ani datorită obiectivității jurnalistice și independenței editoriale pe care ni le asigură faptul că „Adevărul" nu are în spate ca atâtea mass-media, oameni influenți, baroni locali ori miliardari de carton ale căror interese să le promoveze și să le apere. „Adevărul" Arad, din punct de vedere al structurii acționariatului, înseamnă astăzi 38 de deținători de părți sociale, marea majoritate ziariști angajați sau ieșiți între timp la pensie, cărora li s-au adăugat în ultimii ani câțiva intelectuali și investitori locali de bună calitate: rectorii celor două universități arădene și importanți oameni de afaceri arădeni.

Menținerea în vârful peisajului presei scrise românești - pe o piață concurențială tot mai acerbă - ne-a adus, e adevărat, și multă publicitate. Se știe că tirajul mare vândut înseamnă și un număr mare de cititori iar cine are de comunicat, de vândut ori cumpărat ceva publică într-un ziar de mare tiraj. La birourile noastre de mică și mare publicitate e mereu aglomerație: spun oamenii că au încercat la alte gazete unde anunțurile sunt gratuite, au așteptat zile întregi și, nimic. Au venit la „Adevărul", au plătit anunțurile, telefoanele au sunat necontenit iar oamenii și-au rezolvat afacerea...

În paginile „Adevărului" își fac publicitate Volkswagen, Philliphs, Mercedes, BCR, BRD - Societe Generale, Connex, Orange, Renault, Peugeot și alte firme care dacă ar considera că anunțul publicat în ziarul nostru nu ar avea eficiență cu siguranță ar renunța să arunce banii pe fereastră.

Mircea Contraș

(Continuare în pagina 9)

Abandonat de autorități

Drumul Arad - Sânleani arată ca după bombardament

Deși situat la o arucătură de băț de Arad, drumul până la Sânleani pare uneori că ține o... veșnicie. Ne referim la relația care leagă artera Arad-Șiria de localitatea Sânleani. Și asta numai din cauza carosabilului, ajuns astăzi într-un hal de nedescris. Practic, automobiliștii nici nu mai au pe unde să ocolească gropile, care continuă să „roadă" într-o veselie șoseaua.

Din păcate, din cele spuse de reprezentanții administrației Livada, de care aparține satul Sânleani, cel puțin în viitorul apropiat, nu se întrevede o soluție în această privință. **„Șoseaua respectivă este drum județean, și aparține de Administrația Drumurilor Județene, deci ei ar trebui să se îngrijească de soarta carosabilului"**, spune Dana Miculiț, viceprimarul comunei Sânleani.

Așa este, numai că, atât locuitorii, cât și potențialii investitori atrași de zona Sânleani-Livada doresc repararea carosabilului, indiferent cine trebuie să facă acest lucru.

C. Trif

ALGLASS Plus
TÂMPLĂRIE DIN AL. SI PVC
CALITATE GERMANĂ - PREȚURI DE EXCEPȚIE
PLATA ÎN RATE FĂRĂ AVANS - FĂRĂ GIRANȚI
Str. Roșiori nr. 26;
tel: 272812; tel./fax: 289053
(c.703/2003)

Meditația zilei

„Ticăloși sunt cei care laudă viața, dar nu se sinchisesc de ea dacă aparține altuia".

(Gabriele d'Anunzzio)

Calendar

Astăzi, Soarele răsare la ora 5 și 53 de minute și apune la ora 20 și 49 de minute. Au trecut 204 de zile din acest an. Au mai rămas 162 de zile până în 2005.

Praznicul zilei: Biserica ortodoxă: Aduc. moaște. Sf. Sf. Mc. Foca; Sf. Mc. Trofim și Teofil; **Biserica greco-catolică**: Sf M Foca, Trofim și Teofil; Sf Pf. Ezechiel; Sf. Brigitta, patroana Europei; **Biserica romano-catolică**: Foca; Trofim și Teofil.

A venit barza!

La Arad: Ardelean Valentina-Alexandra; Covaci Vanesa Ana-Maria; Fuciu Alina-Denisa.

CINEMATOGRAFE

DACIA (tel. 255.576): Cum să scapi de coana mare (SUA) 11; 13,30; 16; 18,30; 21

„Adevărul" vă ascultă

La telefonul dimineții 280944, între orele 9,00 și 12,00

Mulțumiri

Ionel Miron domiciliat în Arad, de pe strada Liviu Rebreanu, nr.45 dorește să mulțumească prin intermediul ziarului nostru familiei Preda Bujor și Maria pentru marele ajutor pe care i l-au acordat. „Am lucrat 35 de ani la Vagoane în turnătorie, iar acum sunt bolnav de bronșită cronică, astm bronșic, cardiopatie ischemică. Am probleme cu respirația și necesit un aparat cu oxigen. Am fost la Spitalul Județean și mi s-a spus că acesta costă 130 de milioane de lei. Nu aveam cum să-l achiziționez pentru că nu aveam acești bani. Familia Bujor a aflat despre necazul meu și, deși nu mă cunoșteau, mi-au promis că mă ajută. Am primit acel aparat deși nu mă așteptam. Vreau să le mulțumesc din suflet", spune domnul Miron.

Comercianții stradali „trag" la cântar

Maria Blidar din cartierul Aurel Vlaicu ne-a contactat la redacție pentru a reclama activitatea comercianților stradali din zona U.T.A.. **„Au cântarele ascunse în spatele mărfurilor și nici nu poți să vezi ce cântăresc acolo. Trișează într-o veselie și nimeni nu le face nimic. Și dacă mai ai curajul să le zici ceva te mai poți trezi și bătut. Organele abilitate ar trebui să ia măsuri...",** spune sesizanta.

Redactor de serviciu, N. Bodran

La telefonul după-amiezii, 280944, între orele 15,00-18,00

● **Cine taie bălăriile în Vlaicu? -** se întreabă doamna Doina Guleș, din Arad. Din spusele cititoarei noastre rezultă că anagajații Gospodăririi Comunale nu au mai trecut cam de mult timp prin zona fabricii Indagrara sau strandului Bidi. **„Buruienile ascund tot felul de gunoaie care pe căldura asta împrăștie mirosuri pestilențiale. Totul are o limită..."** - încheie îndignată doamna Guleș.

Redactor de serviciu, C. M.

Comenzi taxi

● ALFA PLUS 949; 349.349
● TAXI ALFA 22.88.88; 25.25.26; 0723-200.301; 0745-50.60.70
● TAXI ARAD 244.244; 274.444; 0722-755.440
● DIESEL STAR 212.222; 0722-361.011; 0745-645.645
● FAVORIT 280.000; 281.111; 0740-083.333; 0742-409.992
● EUROPA 275.555; 0723-677.555; 0744-828.163
● VALI DIESEL 280.705; 280.100
● MIRCO MILI 230.530; 230.730; 0740-152.828; 0723-062.366
● DELMAR 229.220
● TAXI VERBIȚĂ 26.336.969; 0741.200.300; 944

Vremea va fi călduroasă. Cerul va prezenta unele înnorări spre seară și în prima parte a nopții, când izolat se vor semnala descărcări electrice și averse de ploaie, mai ales la deal și munte. Vântul va sufla în general slab.

Temp. max.: 33 la 35°C
Temp. min.: 17 la 19°C

Rețeta zilei — Cod cu roșii și măsline

2 pești (cod), 500 g cartofi, 4 roșii, 100 g măsline, 2 linguri făină, 1 ceșcuță vin alb, 1 foaie dafin, ulei, sare, piper

Se dezosează peștele și se taie în bucăți mai mari, care se sărează, se trec prin făină și se prăjesc în ulei încins. Într-o cratiță se așază cartofii fierți și tăiați felii, bucățile de pește, roșiile tăiate în sferturi și măslinele. Se condimentează cu sare și piper și se adaugă ușor vinul alb. Se lasă pe foc 7-10 minute și se servește cald.

Utilitare

PRIMĂRIA MUNICIPIULUI
Program de relații cu publicul (camera 5) luni-vineri între orele 8-20. Tel. 284.744, tel. centrală 281.850.

PIEȚE, TÂRGURI
Astăzi este zi de piață la Ineu, Lipova, Covăsânț, Mișca, Moneasa, Șepreuș, Șimand, Vladimirescu, Seitin. Tot astăzi se organizează târguri săptămânale la Ineu, Șepreuș, Șimand.

FARMACII DE SERVICIU
● Farmacia **REMEDIUM** Arad, B-dul Revoluției nr. 52-54. Program luni-vineri: 7,30-20,00, sâmbătă 8,00-14,00. Telefon 233.195. Eliberăm rețete compensate și gratuite.
● Farmacia **„ALEXANDRA"**, str. Tribunul Dobra, nr. 24 (stația tramvai Boul Roșu), tel. 282.062. Program luni-vineri: 7-22; sâmbăta: 8-18; duminica: 9-15. Eliberează medicamente compensate și gratuite.
● Farmacia **„OMNIAFARM"**, Calea Aurel Vlaicu, Bl. Z28, cu program zilnic de la orele 8,00-22,00. Telefon 271.724. Eliberează rețete gratuite și compensate.
● **Noul** Seriozitate și promptitudine la **Farmacia GENȚIANA**, str. Aleea Muncii nr. 5 (zona Gara Aradul Nou). Program: luni-vineri 8,30-20,30; sâmbătă 9,00-14,00. Telefon 288.777. Onorăm rețete compensate și gratuite.
● Farmacia **ADONIS** - Calea Radnei Bl. 255/A (stația tramvai Miorița - Micălaca). Telefon 279661. Program: luni - vineri 8,00 - 20,00. Sâmbătă 8,00 - 15,30. Duminica 9,00 - 14,00. Eliberează medicamete compensate și gratuite.
● Farmacia **MELISSA** - medicamente alopate și homeopate. Onorăm și rețete gratuite și compensate. Tel. 219.588, Micălaca, str. Abrud nr. 80, bl. 219. Orar: luni-vineri 8-20, sâmbăta 9-16.

URGENȚE STOMATOLOGICE. Asigură Cabinetul din str. Crișan (în spate la Gionelli).

UROLOGIE
Cabinet urologie (în clădirea Policlinicii Municipale). Program zilnic, inclusiv sâmbăta, între orele 9-12, telefon 213036.

OFTALMOLOGIE
Cabinet Dr. Turlea Magdalena, medic primar oftalmolog, oferă consultații oftalmologice, prescriere și prelucrare computerizată de ochelari, lentile de contact, ochelari de soare etc. Str. Miron Costin, bl. 9 (lângă „Casa Albă"), tel. 253.523.

DISPENSAR VETERINAR
● Dispensarul veterinar din Aradul Nou efectuează zilnic, orele 8-16 (sâmbăta 8-12 și duminica) examen trichineloscopic, vaccinări antirabice și sterilizări câini-pisici, însămânțări artificiale. Telefon 287.298.
● Dispensar veterinar din Curtici: examen trichineloscopic, vaccinări, tratamente, consultații, la toate speciile de animale. Telefon 464.145

ÎNTRERUPERI DE CURENT
Vineri, 23 iulie: str. Eminescu nr. 14, 16, 20, 26 **(9-14)**; Grupul Școlar Forestier **(8,30-12)**; str. Lăcrimioarelor (p), Ghioceilor (p), Nufărului (p), Cîmpeni (p) și Dragoș Vodă (p) **(9-14)**.
În județ: Iermata Neagră - parțial **(9-15)**; Stoienești **(9-14)**.

CITIRE APOMETRE
Vineri, 23 iulie: Boemiei, Răzvan, Vidra, Porumbului, Salcâmului, Pelicanului, Castor, Rândunicii, Vezuviu, Rozelor, Râșnov, Viitorului, Cocorilor, H. Coandă, Abatorului, Latină, Biruinței, Venus, I. Rațiu, A. Karoly, Pădurii, Eftimie Murgu, Clujului fără soț, Kardoș, Trandafirilor, Preparandiei, Domei, Gojdu, Al. Gavra, Tr. Buteanu, Ac. Teologică, Sava Tekelia, M. Eminescu, Ghe. Șincai, Lucian Blaga, Sebeșului, Ilarie Chendi, Voltaire, O. Goga, S. Gyula, I.L. Caragiale, Dorel Sibii, Mărășești, Sabin Drăgoi, I. Suciu, Praporgescu, N. Grigorescu.

ADMINISTRAȚIA FINANȚELOR PUBLICE
Administrația Finanțelor Publice a municipiului Arad: Asistență contribuabili (impozitul pe venitul global) - telefon 280.633, 280.733, int. 198 (persoane fizice) și 125 (persoane juridice) între orele 8,00-12,00. Informații mai pot fi obținute la adresa de web: www.finantearad.ro

ÎNREGISTRĂRI ÎN CAZ DE DECES
Biroul de Stare Civilă - decese face înregistrări după următorul program: sâmbătă și duminică, între orele 9,00-11,00. Tel. 281.850.

TELEFOANE DE URGENȚĂ
POMPIERI 981; 251.212
AMBULANȚĂ ARAD - 961 sau **251.313**
POLIȚIE: 955
Numărul de centrală telefonică al I. J. P. (Inspectoratul Județean de Poliție) Arad: 207.100.
S. C. DISTRIGAZ-NORD S. A. TÂRGU MUREȘ
Sucursala de Distribuție a Gazelor Naturale Arad, Dispeceratul permanent - telefon 218.928; 256.928
DERANJAMENTE CURENT ELECTRIC
Tel. 235.991
S. C. SALUBRITATE S. A. ARAD
Dispecerat între orele 7,00-19,00. La telefonul: 280.873.
INFORMAȚII CFR 231.777
PROTECȚIA CONSUMATORULUI
B-dul Revoluției, nr. 50. Telefon: 257.049
DIRECȚIA DE SĂNĂTATE PUBLICĂ - servicul de permanență: 254.438
GARDA FINANCIARĂ: B-dul Revoluției nr. 79, telefon: 280.971
INSPECTORATUL TERITORIAL DE MUNCĂ ARAD
Str. Episcopiei nr. 11-13, tel.: 211.762, 211.862, 257.251
AGENȚIA JUDEȚEANĂ PENTRU OCUPAREA FORȚEI DE MUNCĂ
Str. Gheorghe Lazăr nr. 20, tel: 281998, 211791.
POLIȚIA DE FRONTIERĂ: tel.: 959
CORPUL GARDIENILOR PUBLICI tel.: 280.557

Am pornit la drum
TAXI VERBIȚĂ
0726-33.69.69
0741-200.300
944
PREȚ - 8990/km
Siguranță rapiditate-confort
(c.a. 803/2004)

CUR$UL VALUTAR

VALORI ÎNREGISTRATE IERI, 22 IULIE 2004

Denumirea valutei	BNR	BCR		BRD		Banca Transilvania		Banca Românească		Banca Romexterra		Alpha Bank	
		C	V	C	V	C	V	C	V	C	V	C	V
Euro	41 063	40800	41300	40695	41295	40750	41250	40725	41225	40750	41250	40800	41800
Dolar S.U.A.	33 468	33000	33600	33110	33740	32900	33500	33171	33703	33200	33670	33100	33800
Forint	164	155	171	158	169	159	167	-	-	161	167	-	-

ADEVĂRUL
Cotidian independent Arad
Editor: S.C. ADEVĂRUL Arad S.R.L.
COD FISCAL R 1681938 ● COD SICOMEX 19.604 ● CERTIFICAT J 02/1886 / 31 X 1991 ● COD SIRUES 020956601 ● ISSN 1220 - 7489

Consiliul de administrație: președinte - MIRCEA DORGOȘAN, telefon 281802, 280625; **vicepreședinte - MIRCEA CONTRAȘ**, telefon 280854; **membri: LIZICA MIHUȚ**, telefon 280070, **ȘTEFAN TABUIA**, telefon 280854, **MIRCEA ȚÎȘCĂ**, telefon 280904.

Colegiul de redacție: ȘTEFAN TABUIA (redactor-șef), telefon 280854; MARCEL CANCIU (șef secție foto), telefon 281701; ALEXANDRU CHEBELEU (șef secție sport), telefon 281701; GABRIELA GROZA (secretar general de redacție), telefon 280854; VASILE FILIP (șef secție cultură-învățământ-tineret), telefon 280003; IOAN IERCAN (șef secție politică), telefon 280943; TRISTAN MIHUȚA (șef secție probleme sociale - investigații), telefon 281855; DORU SAVA (șef secție economic), telefon 281738; NICOLAE OPREAN (șef secție actualități), telefon 280003; MIRCEA ȚÎȘCĂ (șef secție publicitate și difuzarea presei), telefon 280904; MIRCEA CONTRAȘ (vicepreședinte al consiliului de administrație), telefon 280854; MIRCEA DORGOȘAN (președinte al Consiliului de administrație), telefon 281802, 280625.

Redacția și administrația: 310130 Arad, Bd. Revoluției nr. 81. Telefoane: SECRETARIAT - 281802, fax 280655, 280625; ADMINISTRAȚIE - CONTABILITATE - 281797; MICA PUBLICITATE - 210775; MAREA PUBLICITATE - 280904; CLUBUL PRESEI - 280989.

Tiparul executat la S.C. MEDIAGRAF S.A. ARAD, str. Feleacului F.N., telefon 250902, fax 250920

Adresa Internet http://adevarul.arad.ro

Horoscop

Vineri, 23 iulie 2004

Berbec (21.03-20.04). Demersurile financiare nu sunt indicate astăzi, deoarece aveți o dispoziție romantică.

Taur (21.04-20.05). Un prieten a început să vă ocolească și acest lucru vă dă toată ziua peste cap. Nu ar strica să îi dați un telefon.

Gemenii (21.05-20.06). Sunteți criticați și este posibil să deveniți foarte irascibili.

Rac (21.06.-22.07). Nu este indicat să vă asumați riscuri de nici un fel. Acordați mai mult timp persoanei iubite.

Leu (23.07-22.08). Conjunctura astrală nu vă oferă prea multe șanse în domeniul sentimental, de aceea este necesară mai multă prudență în discuțiile cu partenerul.

Fecioara (23.08-22.09). Vă place să vă distrați și apreciați o companie inteligentă și cultă. Sunteți receptivi la părerile celor din jur.

Balanța (23.09-22.10). Nu este o zi propice călătoriilor și, dacă aveți mașină, ar fi bine să rugați un prieten să conducă.

Scorpion (23.10-21.11). Aveți parte de o zi plicitsitoare la serviciu, care este compensată de o seară plină de căldură în familie.

Săgetător (22.11-21.12). Munciți mult și sunteți conștiincioși, în ciuda comodității pe care o simțiți uneori.

Capricorn (22.12-19.01). Un prieten vă va dezamăgi și intenționați ruperea relației cu acesta.

Vărsător (20.01-20.02). Vă gândiți la o legătură sentimentală mai veche, iar puterea de concentrare este mai scăzută.

Peștii (21.02-20.03). O persoană agreabilă, pe care nu ați mai văzut-o de mult timp revine în viața dvs.

A.T.I.P.O. 1
Călătorii prin noi în Europa!
PRIMA AGENȚIE SPECIALIZATĂ ÎN TIKETING AUTO
sună REZERVĂRI ȘI INFORMAȚII: caută
TEL.: 254.745, 281.028, 0788.43.68.48
Ofertă specială
TRANSPORT INTERNAȚIONAL DE PERSOANE
AUSTRIA-ITALIA-SPANIA-PORTUGALIA-GERMANIA-BELGIA-OLANDA-FRANȚA
SPANIA 110 EURO REPREZENTANȚA LUCKY TOUR - SAIZ TOUR societate Spaniolă - Română
GERMANIA 49euro, BELGIA, OLANDA 130euro REPREZENTANȚA DOUBLE T, ADRIANA TOURISTIK, PRIAMUS, TRANSILVANIA TRANSPORT societăți Germano - Române
ITALIA 80 EURO REPREZENTANȚA ERIKA INVEST, SAMEX, ADRIANA TOURISTIK
NOU zilnic
(c. a. 689/2003)

Primăria Livada are purtător de cuvânt

Deși există posibilitatea legală, ca orice primărie să-și desemneze un purtător de cuvânt, în realitate așa ceva nu

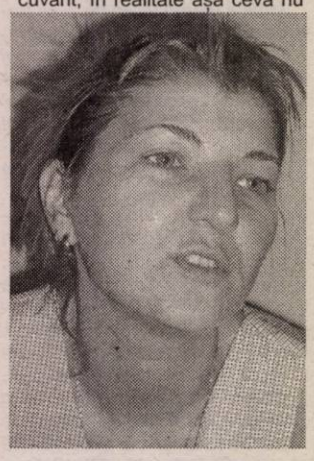

prea se practică. De fapt, dacă vrem să fim și mai riguroși, trebuie să spunem că doar despre administrația municipiului Arad se știe cu siguranță că are o persoană angajată să se ocupe special de relațiile publice.

O excepție în acest sens se petrece totuși la Primăria Livada, în cadrul căreia un funcționar public ocupă funcția de purtător de cuvânt. Este vorba despre Nadia Dărău, care este, în același timp, și juristul consiliului local. „Domnișoara Dărău Nadia a primit funcția de purtător de cuvânt printr-o hotărâre de consiliu local.Ca atare, ea se ocupă de tot ceea ce înseamnă relații publice", explică **Dana Miculiț**, viceprimarul comunei Livada.

C. Trif

Valuri, la Pădurice

Dacă săptămâna trecută Aradul a avut parte de întrecerea juniorilor II, începând de astăzi valuri în bazinul „Ioan Borza", de la Pădurice, vor face juniorii III. Acest lucru deoarece se desfășoară turneul doi al zonei de nord din cadrul Campionatului Național, cu participarea echipelor Astra Arad, CSȘ Viitorul Cluj și CSM Oradea. **Azi, de la ora 17**, poloiștii de la Astra, pregătiți de Ioan Unc, vor înfrunta formația de pe malul Someșului. Mâine, începând **cu ora 10** se întâlnesc Viitorul Cluj și CSM Oradea, pentru ca o oră mai târziu să se dueleze Astra Arad și CSM Oradea.

A. C.

La Oficiile Poștale se pot plăti și facturile ARtelecom

Compania Națională Poșta Română anunță că, din această lună, facturile ARtelecom pot fi achitate la toate oficiile poștale. Pentru ca plata să poată fi efectuată, clientul trebuie să se prezinte la unitatea poștală cu factura emisă de furnizorul de Internet.

Prin încasarea facturilor ARtelecom, Poșta Română își continuă acțiunile de adaptare comercială la noile cerințe ale pieței, oferind clienților facilități de încasare a diferitelor utilități.

Membrii CARP - privilegiați la... Bidi

Prefectul Dan Ungureanu a participat ieri la ședința Comitetului Consultativ de dialog civic pentru problemele persoanelor vârstnice.

A fost abordat subiectul Băilor Bidi, unde membrii CARP trebuie să plătească 5000 de lei, în timp ce vârstnicii înscriși la Ligă achită pentru accesul la apele termale 20.000 de lei. Prefectul le-a sugerat „capilor" celor două asociații de pensionari să găsească o formulă avantajoasă pentru această categorie socială, nefiind normală diferența atât de mare de preț încasată.

● Reprezentantul Guvernului în teritoriu urmărește o relaționare mai bună a serviciilor descentralizate ale statului cu pensionarii. „Trebuie ca reprezentanții lor să se apropie mai mult de pensionari, pentru ca aceștia să nu mai fie nevoiți, pe fodul necunoașterii legislației, să umble de la un ghișeu la altul sau de la o instituție la alta", afirmă Dan Ungureanu.

Mai marii județului vor efectua în perioada următoare o analiză a posibilităților de care dispun în amenajarea spațiului din str. Petru Rareș dat Ligii Pensionarilor de către municipalitate.

M. Popescu

Accident în fața Poliției

Alaltăieri după-amiază, în jurul orelor 15,30, la intersecția străzilor Șaguna cu Dorobanți, din municipiu, a avut loc un accident de circulație cel puțin ciudat. Două Dacii, conduse de **Gabriel Caslarov**, de 27 de ani, din Arad, respectiv de **Adrian Crișan**, de 23 de ani, din Șofronea, s-au ciocnit exact în intersecția din fața sediului Poliției Rutiere. În urma impactului dintre cele două autoturisme, trei pasageri din mașina condusă de Gabriel Caslarov au fost accidentați ușor.

În mod ciudat, polițiștilor le-a fost foarte greu să stabilească circumstanțele în care s-a produs evenimentul rutier, având în vedere că ambii șoferi au declarat că au intrat în intersecție pe culoarea verde a semaforului. Astfel, în momentul în care polițiștii au căutat să stea de vorbă cu cineva dintre cei care au văzut ce s-a întâmplat - mai ales că era oră de vârf, iar din spatele mașinilor care s-au ciocnit au curs în intersecție zeci de alte autoturisme - n-au avut, pur și simplu, cu cine să stea de vorbă. Nepăsarea celorlalți participanți la trafic a fost totală, în sensul că, deși doi semeni de-ai lor au avut un accident petrecut chiar sub ochii lor, și-au văzut de drum fără să le pese câtuși de puțin. Poliția îi roagă, astfel, prin intermediul nostru, pe cei care au văzut ce s-a întâmplat în intersecția cu pricina, cu două zile în urmă, să se adreseze Poliției Rutiere Arad, la telefoanele 207135 sau la 955, pentru a-i ajuta în stabilirea gradului de vinovăție a fiecăruia dintre cei doi conducători auto implicați în accident. Șoferii care au văzut accidentul se mai pot adresa, de asemenea, și agenților de circulație de pe raza municipiului Arad.

Eugenia Pantea
Foto: Ștefan Matyaș

Un biciclist a lovit un... camion

Pe strada Brâncoveanu, din Curtici, a avut loc un accident de circulație în care șoferul autovehiculului implicat nici n-a simțit că mașina i-a fost lovită, pe nepusă masă, din... spate. **Ioan Varadi,** de 50 de ani, din oraș, în timp ce se deplasa cu bicicleta pe carosabil aflându-se sub influența băuturilor alcoolice, a intrat, pe nesimțite, într-un autocamion condus regulamentar, care circula în aceeași direcție de mers. Din fericire, Varadi s-a accidentat ușor, iar șoferul a aflat doar după ce i s-au făcut semne disperate cu mâna, de către martorii evenimentului, că tocmai a fost protagonistul unui... accident.

Eugenia Pantea

România - pe locul I, în Europa, la accidentele produse în localități

Zilele trecute s-a desfășurat, la Timișoara, seminarul cu tema „Siguranță rutieră pentru localitățile liniare situate pe drumuri naționale." Aradul a fost reprezentat de subcomisar **Adrian Lile**, din cadrul Serviciului Poliției Rutiere, împreună cu viceprimarul Pecicăi și ing. șef **Ioan Perț**, din cadrul Societății de Drumuri Naționale.

În cadrul dezbaterilor s-a luat în discuție situația unor localități ca **Pecica**, din județul nostru, care este străbătută de 5,5 kilometri de drum național, localitățile **Izvin și Jebel,** din județul Timiș, respectiv comuna **Constantin Daicoviciu**, din Caraș-Severin. Subcomisarul **Adrian Lile** ne-a declarat: **„Proiectul care ni s-a adus la cunoștință vizează evenimentele rutiere produse în localități străbătute de drumuri naționale, având în vedere că aici se petrec extrem de multe accidente. S-au discutat, astfel, o serie de măsuri, punctuale, ce trebuie luate pentru reducerea acestor accidente."**

Participanților la seminar li s-au prezentat inclusiv date statistice esențiale. Studiile relevă faptul că, la nivelul României, 80 la sută din accidentele care se produc au loc în interiorul localităților, procentul fiind **cel mai ridicat din Europa.** De asemenea, cifrele spun că 81 la sută dintre cetățenii accidentați mortal în România, în fiecare an, provin din mediul rural. **„Acest lucru demonstrează** - a mai spus subcomisarul Lile - **că se circulă, prin localități, cu viteze foarte mari. Studiile efectuate scot în evidență că la o viteză de 40 de kilometri la oră, pietonii au 60 la sută șanse de supraviețuire; la 60 la oră, pietonii au doar 40 la sută șanse de supraviețuire, iar la 70 la oră, pietonii au numai 10 la sută șanse de scăpare. Așadar, în țara noastră, cel puțin, se circulă cu viteze extrem de mari."**

Primele localități din România în care se vor aplica programele de siguranță rutieră discutate la Timișoara și finanțate din fonduri europene, sunt cele menționate anterior.

Seminarul desfășurat în orașul de pe Bega a fost coordonat și susținut de experți din Suedia, Olanda și Germania, țările europene cu cel mai avansat sistem de securizare și sistematizare rutieră.

Eugenia Pantea

Investitori francezi - la Arad

În cursul zilei de ieri, prefectul Dan Ungureanu alături de primarul Gheorghe Falcă, vicepreședintele C.J.A. Gavril Popescu precum și directorul Regiei Autonome Zona Liberă Curtici Mircea Pavel, s-a întâlnit cu o delegație formată din reprezentanții firmei franceze Montupet. Compania franceză este producătoare de componente de aluminiu pentru industria auto și dorește să investească în țara noastră. Reprezentanții firmei Montupet au ales Aradul, deoarece au considerat că orașul nostru le oferă oportunitățile de care au nevoie. Investiția care urmează a fi pusă în practică necesită o suprafață de 30.000 mp cu o suprafață construită de 15.000 mp.

Delegația franceză a vizitat orașul nostru timp de două zile, perioadă în care au avut ocazia să vadă cele două platforme ale Zonei Libere, cea din zona Aeroportului Arad și cea de la Curtici.

A.Stoica

A apărut legea privind instituția prefectului

Instituția prefectului va suporta anumite modificări stabilite prin Legea 340 publicată în Monitorul Oficial din 21 iulie a.c., o parte a reglementărilor urmând a intra însă în vigoare abia în 2005 sau 2006. Pe lista modificărilor se regăsește devenirea prefectului drept ordonator de credite, el fiind cel care va stabili bugetele serviciilor descentralizate ale statului; prefecții nu vor mai putea fi membri ai unui partid politic iar reprezentantul guvernului în teritoriu va avea propria cancelarie.

M. Popescu

Cronica măruntă

● Având în vedere vremea caniculară de care am avut parte în ultimele zile, prefectul Dan Ungureanu face un apel angajatorilor să ia toate măsurile necesare pentru înlăturarea efectelor de disconfort termic. Acest lucru constă în obligația celor implicați de a pune la dispoziția angajaților apă și, de asemenea, de a crea la locul de muncă o temperatură adecvată pentru desfășurarea activității. Serviciul Regional de Prognoză a Vremii Timișoara a informat că în cursul zilei de ieri, indicele temperatură-umezeală a depășit pragul critic de 80 de unități, iar acest lucru se va întâmpla și în zilele ce urmează.

● Din 2005 Serviciul de Pașapoarte va fi preluat de către Prefectură. Conducerea județului dorește de asemenea și schimbarea actualei locații în care funcționează acest serviciu. Una dintre variantele vehiculate este aceea a clădirii în care funcționează postul de Jandarmi din str. Săvinești, aici existând spațiu suficient pentru ca atât serviciul de pașapoarte cât și cel al permiselor de conducere și al cărților de identitate să funcționeze într-o formulă mai acceptabilă din punctul de vedere al cetățenilor.

● Ieri, au rămas fără permise de conducere, fiindcă au urcat la volan sub influența alcoolului, **Mircea Tulcan**, de 38 de ani, **Călin Ioan Cata**, de 29 de ani, ambii din Arad, **Nicolae Blându,** de 55 de ani, din Ortișoara, Timiș, respectiv **Solovăstru Petrar**, de 31 de ani, din Fântânele. Vor putea să urce din nou la volan abia după ce se vor scurge trei luni. În tot acest timp, carnetele de conducere ale sus-numiților se vor „odihni" la Poliție.

★Armin MAYER Reisen★ ERIKA INVEST★
Transport de persoane Germania, Italia, Spania
ITALIA de la 95 EURO
GERMANIA de la 70 EURO
SPANIA de la 110 EURO
● Asigurări medicale la prețuri minime
Str. Unirii nr.7 (la ARTEXIN - ATIC CENTER) Tel: 0257-214.399, 338550.
Str. 6 Vânători nr.2-4 0257-210.866; 214.044 0257-285.611, 0724 721 420.
(c. a. 689/2003)

ATLASSIB
O POARTĂ DESCHISĂ SPRE EUROPA
GERMANIA de la 80 €
FRANTA de la 100 €
VARA ASTA, Lumea se mișca cu ATLASSIB
(c.3/2004)
INFORMATII, la tel.08010100100 sau la 0257/252727
0257/251871, 0257/270562, 0257/256595

Fenomenul de trecere ilegală a frontierei este în creștere

I.J.P.F. colaborează cu serviciul de investigații fiscale

În cadrul conferinței de presă organizată de către Inspectoratul Județean al Poliției de Frontieră (I.J.P.F.) Arad, cu ocazia Zilei Poliției de Frontieră, conducerea inspectoratului a prezentat activitatea desfășurată pe primul semestru al acestui an. Așadar, în această perioadă s-a pus accent pe Strategia de Securizare a Frontierei României, Programul Prioritar al Poliției de Frontieră Române „Frontiere Sigure - Frontiere Europene".

• **Viorel Nemeș** - comandantul I.J.P.F. Arad - ne-a declarat că activitatea inspectoratului și a structurilor componente ale acestuia a fost orientată spre realizarea sarcinilor și obiectivelor stabilite de Ministerul Administrației și Internelor, principalul obiectiv fiind realizarea securizării frontierei prin combaterea eficientă a infracționalității transfrontaliere și, în mod deosebit, a migrației ilegale. **„Acțiunile întreprinse de către Poliția de Frontieră Română au fost apreciate pozitiv de către experții Uniunii Europene sosiți în cadrul Inspectoratului Arad cu ocazia misiunii de evaluare la capitolul Justiție și Afaceri Interne"**, adaugă Nemeș.

În urma acestor concluzii, poliția de frontieră urmează să îndeplinească celelalte recomandări ale experților U.E. care vizează continuarea procesului de transformare a posturilor de polițiști de frontieră angajați pe bază de contract pe posturi de agenți de polițiști de frontieră, astfel încât până la aderarea României la U.E., procesul de demilitarizare să fie încheiat. Viorel Nemeș spune că trebuie să continue demersurile pentru realizarea sistemului integrat de securitate a frontierei prin completarea dotărilor cu echipamente și aparatură tehnică performantă la nivelul standardelor U.E. și să intensifice măsurile de adaptare a sistemului de pregătire a personalului poliției de frontiră la nivelul celui apreciat în statele membre U.E.

„În zona de responsabilitate, principala activitate s-a axat pe efectuiarea unui control operativ și eficient pentru combaterea migrației ilegale și în special pentru respectarea prevederilor Legii 177/2002, care reglementează condițiile ce trebuie îndeplinite de către cetățenii români pentru a călători în spațiul Schengen și în alte state, precum și pentru descoperirea și reținerea persoanelor în tentativă de trecere ilegală peste frontieră", a spus Viorel Nemeș.

De asemenea, s-a acționat în sensul combaterii cu fermitate a oricăror forme de manifestare a fenomenului infracțional transfrontalier în cooperare cu instituțiile care au atribuții pe linia controlului la trecerea frontierei de stat.

La conferința de presă a fost invitat **Eugen Deliman** - șeful Serviciului de investigații fiscale din cadrul Direcției de Control Fiscal Arad, instituție care va colabora cu Inspectoratul Județean al Poliției de Frontieră pentru reducerea fenomenului de infracționalitate.

Nadia Bodran

Luptă la baionetă

Indiscutabil, capul de afiș al acestei veri fierbinți îl deține partidul de guvernământ. Criza din PSD a fost declanșată, ce-i drept, de semieșecul de la alegerile locale, dar cauza reală a situației, mai mult decât confuze, este generată de ceea ce înseamnă în esența lui acest partid. Corupția, clientelismul, sfidarea, lupta intensă pentru putere la toate nivelurile sunt cele care reprezintă adevărata cauză a crizei din PSD.

Premierul vrea să facă revoluție în partid, dar nu este pregătit decât pentru trei pași, iar drumul este foarte lung. Dincolo de cei trei pași A. Năstase nu mai știe cum va parcurge lungul drum al reconstrucției partidului. Cert este că acum, premierul mătură din drumul lui toate obstacolele care nu-i convin, iar aceste obstacole se numesc oamenii președintelui Iliescu. Iar aceste obstacole, odată înlăturate, îi duc la fund și pe protejații din filiale.

Un obstacol este și Octav Cozmâncă, unul dintre oamenii de bază ai lui Ion Iliescu. Iar unul dintre protejații lui Cozmâncă este și prefectul Aradului, Dan Ungureanu. Pe cale de consecință, se pare că Dan Ungureanu nu va mai avea multe zile de stat la Prefectura Aradului. Când foștii membri ai Delegației Permanente și Ilie Sârbu au spus că vor face demersuri pentru demiterea prefectului Ungureanu n-au făcut-o fiindcă s-au trezit ei vorbind aiurea la ședința de vinerea trecută. Demiterea lui Dan Ungureanu ar fi posibilă acum pentru că cel care l-a susținut tot timpul - a se înțelege Octav Cozmâncă -, este el însuși în dizgrație. De ajutor are nevoie și Cozmâncă acum, dar se pare că Ion Iliescu a cedat, cel puțin temporar, în fața ofensivei lui Năstase. Prin urmare, cei care au cerut capul lui Ungureanu au niște date exacte ale problemei.

Cine i-ar putea lua locul actualului prefect? Pretențiile Rodicăi Borza de a fi prefect nu au susținere din motive pe care nu le mai amintesc acum și aici. Din așa-zisa echipă a lui Dimitrie Muscă, decimată la ședința de vineri nu există nici o personalitate care să impună, dar mai ales să poată fi impusă. Senzația mea este că D. Muscă pierde teren pe zi ce trece. În paranteză fie spus, Ovidiu Nilă, unul dintre cei mai buni oameni ai partidului este ocolit și de o tabără și de alta. De fapt, PSD s-a remarcat tot timpul prin promovarea mediocrităților, ușor de condus și de manipulat.

*Un lucru este cert. Pe măsură ce D. Muscă pierde din putere, se impune Ilie Sârbu. Care Ilie Sârbu își va impune oamenii. Și n-ar fi de mirare să-l vedem pe **Adam Crăciunescu**, omul lui Ilie Sârbu, că îi va lua locul lui Dan Ungureanu. Și, pentru ca să aibă control și asupra partidului, să-l impună pe acesta și ca președinte executiv în locul lui Gh. Chiper. Și atunci D. Muscă va pleca de bună voie și nesilit de nimeni - nesilit la modul direct - din fruntea partidului. Totul depinde de cât de repede se mișcă oamenii lui Năstase. Timp prea mult nu mai au la dispoziție.*

Cert este că în PSD se duc lupte grele la baionetă iar Aradul nu este ocolit de aceste lupte. Câștig de cauză vor aveam deocamdată, oamenii lui Năstase.

Până în decembrie, ianuarie când s-ar putea întoarce roata norocului. Atunci va fi „scrâșnirea dinților" în PSD, iar consecințele vor fi incalculabile.

I. Iercan

Credite pentru studenți

● AJOFM Arad așteaptă solicitările

Potrivit Legii numărul 107 din 2004, care modifică Legea numărul 76 din 2002 privind sistemul asigurărilor pentru somaj și stimularea ocupării forței de muncă, persoanele în vârstă de până la 30 de ani, care sunt studenți, la zi, la prima facultate pot accesa credite cu dobândă subvenționată, 25 la sută din dobânda de referință a BNR.

După cum aflăm de la domnul Ștefan Pascu, directorul Agenției Județene de Ocupare a Forței de Muncă (AJOFM) Arad, creditele se acordă studenților care înființează și dezvoltă individual sau împreună cu alți studenți întreprinderi mici și mijlocii, unități cooperatiste ori asociații familiale.

Beneficiarii acestui tip de credit trebuie să îndeplinească, în plus, următoarele condiții:

a. să aibă cel mult 249 de angajați și (sau) membri cooperatori cu raporturi de muncă sau de serviciu

b. activitatea de bază să se desfășoare în producție, servicii sau turism

c. pe cel puțin 50 la sută din numărul locurilor de muncă nou create să fie încadrați șomeri

d. personalul astfel angajat (adică din rândul șomerilor) să fie menținut în activitate 3 ani

e. locurile de muncă avute în vedere la acordarea de credite să nu fie locuri de muncă vacante, rezultate în urma încetării raporturilor de muncă a unor angajați în ultimele 12 luni de la încheierea contractului de creditare

Domnul Ștefan Pascu spune că până în prezent nici un student arădean nu a obținut astfel de credite, dar două dosare de creditare se află în curs de aprobare.

C. Trif

Peisaj cu... gângănii, la Protecția Copilului

Zeci de gângănii moarte și alte câteva ce încă mai dădeau din picioare în semn de supraviețuire i-au întâmpinat, ieri, pe toți cei care au trecut pragul Direcției Generale pentru Protecția Drepturilor Copilului din Arad. Insectele erau grupate în jurul ștergătorului de picioare aflat la intrarea în demisolul instituției - un loc destul de circulat deoarece aici se depun dosare și se fac evaluări. Tot aici se află și sala de ședințe în care conducerea DGPDC a susținut, tot ieri, o conferință de presă. Două trei insecte s-au rătăcit chiar și în această sală, dar puteau fi zărite și în alte încăperi aflate la acel nivel. Este inexplicabil de ce nu le-a... măturat nimeni din fața „publicului vizitator". Sigur, nu era treaba conducerii (de altfel, aceasta a venit la conferința de presă pe o altă intrare, deci e posibil nici să nu le fi văzut), dar un portar, o femeie de serviciu tot ar fi trebuit să le remarce. Pentru că erau suficient de mari și suficient de multe...

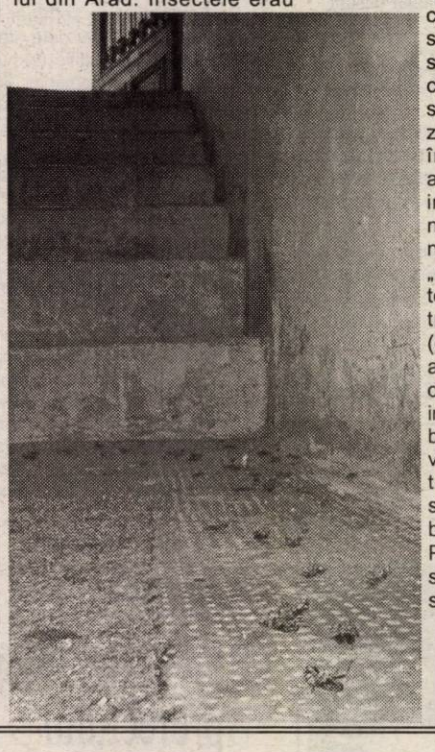

D. D.
Foto:
M. Szegö

Reveniți din Kosovo

Două plutoane compuse din 45 de militari arădeni, care vreme de patru luni au efectuat misiuni de menținere a păcii în Kosovo, au aterizat ieri după-amiază pe Aeroportul Internațional Arad, la bordul unei aeronave militare.

Militarii arădeni au fost întâmpinați de către mr. Alexandru Simu, comandantul Batalionului 191 Infanterie „Col. Radu Golescu", încartimit în cazarma din Cetatea Aradului, precum și de rude și prieteni.

În răstimpul în care au acționat în Kosovo, militarii arădeni au fost felicitați de către înalții comandanți NATO pentru profesionalismul de care au dat dovadă în executarea misiunilor.

Ceilalți 41 de militari arădeni care au rămas în Kosovo se vor întoarce la Arad în 30 iulie. Ceremonialul militar de primire se va desfășura după această dată, cu participarea tuturor celor 86 de militari în frunte cu mr. Marcel Miculac, comandantul detașamentului.

N. Oprean

Înscrieri pentru clasa a V-a!

Liceul Teoretic „Vasile Goldiș" Arad face înscrieri pentru clasa a V-a an școlar 2004-2005 cu posibilitatea de a urma cursuri opționale de:

◆ **informatică;** ◆ **engleză intensiv;** ◆ **germană;** ◆ **înot**

Cursurile se desfășoară numai dimineața.

Menționăm că există posibilitatea de a lua masa de prânz la cantina liceului.

Informații suplimentare la secretariatul liceului, Calea Victoriei nr. 1-3, tel./fax 0257/230.335, 338.332.

Parcarea în Arad:

Un haos care nu mai poate continua!

☛ (Urmare din pagina 1)

Simplu: el nu a existat, pe bune, niciodată, cel mai probabil negocierile cu investitorii americani **reducându-se la cele două vizite de recunoaștere făcute la Arad ca și la unele discuții exploratorii.** Cine a fost primul care a renunțat la afacere poate să spună doar dl. Dorel Popa, dar după toate probabilitățile acesta sau aceasta a fost partea americană căruia nu i-a fost greu să-și dea seama că afacerea este una cu un risc ridicat și mai ales, cu un câștig destul de incert.

În aceeași idee a existenței unui contract fără nici o valoare practică - sau care n-a funcționat nici măcar o zi! - se poate vedea și din faptul că în **toată această perioadă de conducerea efectivă a CET-ului s-a ocupat conducerea de ieri și de astăzi a CET-ului,** începând cu aprovizionarea cu combustibili, cu reparațiile curente și capitale, cu plata salariilor și terminând cu pregătirea punerii în funcțiune a celebrului grup doi de la CET.

Păi, dacă americanii - sau cea mai nenorocită firmă din Africa - ar fi avut un contract cu CET-ul în care au investit nu 200 de milioane de dolari, ci 2000 de dolari! - credeți că ei ar fi stat cu brațele încrucișate, nu ar fi intervenit, nu și-ar fi făcut simțită prezența în vreun fel? Să fim serioși, or fi poate americanii naivi în multe, dar în nici un caz în gospodărirea și mânuirea banilor. Și mai ales a banilor proprii! Evident, într-un asemenea caz se pune întrebarea: bine, bine, dar ce au votat atunci în iunie 2002 cei 25 de consilieri municipali? **Chiar, ce au votat?** Greu de spus, probabil că ceea ce s-a prezentat atunci, în acea ședință drept un contract „bătut" în cuie nu era altceva decât **un banal contract cadru, fără dată și fără clauze precise, bun și în 2002 ca și în 2020! Sau în 2050!** Ulterior, când presa a început să pună unele întrebări în legătură cu acest contract misterios, abia atunci și unii dintre consilieri s-au trezit, pornind un adevărat război politic împotriva fostului primar.

La fel au stat lucrurile și în cazul introducerii sistemului Parktronic, sistem aprobat în aceeași ședință de consiliu din 6 iunie 2002 când a fost aprobat și „contractul" cu americanii de la Centurymarc. După cum se aude ulterior Dorel Popa a completat contractul cu unele acte adiționale pe care nu le-a mai „trecut" prin Consiliul Local, ceea ce, evident, nu este bine.

Dar, aceasta este de-acum istorie, ceea ce este important și ceea ce interesează întreaga populație a Aradului - și nu numai! - este ce va pune în loc noul primar, după renunțarea la sistemul Parktronic? S-a tot vorbit de un sistem „fluent și elastic" în „folosul" arădenilor, vorbe, evident, frumoase, dar care **nu mai păcălesc pe nimeni,** problema parcării în Arad punându-se în termeni foarte preciși! 1. Ori Primăria **renunță la un sistem sever de constrângere, caz în care ea va trebui să acopere din bugetul propriu costurile implementării și funcționării parcării în Arad care va fi numai cu numele „cu plată" ori 2. Apelează la un sistem de constrângere (care, însă?) ce îi va aduce dacă nu profit, măcar o va ajuta să-și acopere cheltuielile cu viitorul sistem de parcare.** Deocamdată, Primăria amână rezolvarea problemei din rațiuni explicabile: n-ar vrea nici să-și strice imaginea în fața arădenilor venind cu măsuri punitive aspre, dar nici să suporte o nouă cheltuială care ar împovăra și mai mult anemicul buget pe care îl are la dispoziție. În paranteză fie spus, s-a vorbit la un moment dat de introducerea parcării cu plată doar pe tronsonul Piața Podgoria - Piața Avram Iancu, un sistem care a mai funcționat și înainte de 2000, dar care, după cum știm cu toții **a fost apă de ploaie,** când fiecare parca unde vroia, **la mica „înțelegere" cu reprezentantul Primăriei!** Or, dacă așa ceva se vrea, atunci mai bine fără!

Nu știm ce soluție va găsi Executivul, dar este cert că ceva trebuie făcut. Și încă repede, pentru că haosul care domnește acum în privința parcării din Arad nu mai poate continua!

Gând bun pentru copiii de lângă noi

Purtătorul de cuvânt și directorul Direcției de Protecția Copilului Arad, alături de reprezentanta fundației timișorene

95 de tineri cu vârste cuprinse între 16 și 18 ani, asistați în instuții de protecția copiilor din Ineu, Șiria și Sântana sunt beneficiarii unui proiect de integrare socio-profesională, a cărui derulare va începe în viitorul foarte apropiat. Acesta va fi implementat, pe parcursul a șapte luni, de către Fundația Serviciilor Sociale Bethany din Timișoara, în parteneriat cu Direcția Generală pentru Protecția Drepturilor Copilului din Arad. Anunțul a fost făcut cu ocazia unei conferințe de presă organizată, ieri, de instituția arădeană.

DGPDC a mai oferit date și despre colaborarea pe care o are cu instituția similară din Békés, Ungaria. Astăzi, la Lipova, se încheie „vizita de lucru" a unui grup format din 13 copii și doi asistenți sociali maghiari. Ei au schimbat impresii cu copiii și „părinții" din casele de tip familial lipovene și au căzut de acord asupra necesității înființării unui **„Forum al copiilor"** - organism menit să aducă îmbunătățiri în viața copiilor instituționalizați. Despre toate acestea, mai pe larg, vom reveni în numerele viitoare ale ziarului nostru.

D. Duțu

Un artist român expune alături de Picasso

În urma unei selecții printre artiștii canadieni de a reprezenta renumita galerie de artă Galerie D' Art Contemporains din Montreal, în perioada cea mai fierbinte a anului, dată fiind multitudinea de festivaluri și evenimente internaționale din iunie-august 2004, s-au ales cinci lucrări ale artistului plastic Florian Liber. DEEASSE SALOME (costumele sunt realizate de senior designer stylist Cristiana Barna Liber - ex designer JOLIDON și premiată la nivel mondial în Japonia 2000, de Pierre Cardin), SALOME ROUGE, URBAN TOUCH SALOME, NONCHALANGE DE SLOME și La derniere tentation.

Lucrările artistului sunt expuse, până la data de 4 august, alături de celebrul Picasso și o selecție elitistă de vară a unor maeștri de renume mondial ca Gervais, Appel, Miro, Letendre, Riopelle.

Studenții medicinișți arădeni vin în sprijinul cetățenilor

Clubul sportiv Dual Racing team organizează, în perioada 24-25 iulie 2004, a II-a etapă a Campionatului Mondial de Supermoto.

Pentru a asigura o desfășurare fără incidente a acestui eveniment, **Filiala Crucea Roșie Arad,** în colaborare cu **Asociația Studenților Medicinișți „Vasile Goldiș" Arad,** vor asigura asistență premedicală pe toată perioada desfășurării antrenamentului și concursului propriuzis. La acțiune vor fi prezenți un număr de 8 studenți de la **Facultatea de Medicină** din cadrul **Universității de Vest „Vasile Goldiș" Arad**, aceștia urmând să acorde primul ajutor, în caz de nevoie. În acțiunea lor, studenții sunt sprijiniți, ca de fiecare dată, de conducerea facultății și de Senatul Universitar.

Dotarea cu materiale medicale necesare în astfel de cazuri va fi asigurată de **Filiala Crucea Roșie Arad.**

De altfel, studenții medicinișți arădeni se dovedesc perseverenți în a veni în sprijinul arădenilor, acțiunile lor umanitare fiind deja bine cunoscute multor cetățeni ai orașului.

S.M.

Pentru sărbătorirea localității Mișca

În zilele de 28-29 august, în localitatea Mișca se organizează pentru prima dată **Serbarea fiilor satului,** cu prilejul aniversării a **755 de ani de la prima atestare documentară a localității.**

În vederea sprijinirii acestei generoase și nobile inițiative sunt binevenite sponsorizări, contribuții, donații în contul nr. 5005333 deschis la Banca Raiffeisen.

Cei interesați pot primi informații suplimentare, referitoare la organizare, sunând la la telefoanele 354.142, 354-140.

Ieri ideal, astăzi nostalgie

Accente

Bătrâna mașină „Dacia", în forma sa clasică, berlină, a dispărut de pe liniile de fabricație. Putem spune că, odată cu ea s-a stins o epocă ce a ținut cât o jumătate de viață de om. La începuturile sale, „Dacia" era un ideal și un mod de viață. Ajunsese chiar un rost pentru o viață, altfel, cu foarte puține opțiuni. Să ai „Dacia 1300", în anii '70 ai veacului trecut, era un vis împlinit. Erai om ajuns. O țară întreagă visa „Dacia" și punea câte 5.000 de lei pe carnete CEC, doar-doar o să câștige. Tragerile la sorți ale numerelor de librete deveniseră momente emoționale, așteptate cu nerăbdare, într-o țară în care la mare lucru nu te puteai aștepta. „Dacia" era fala tinerilor, zestrea însurăteilor. Un bărbat tânăr și cu „Dacia" devenise visul unei întregi generații de fete. „Dacia" a fost însă și mândria noastră în acei ani, când o vedeam în proprietatea ungurilor, „redegiștilor", polonezilor, a „caeriștilor" care veneau pe la noi, fiindcă noi ajungeam greu sau deloc pe la ei. Eram, fuseserăm învățați să ne mândrim cu marile realizări ale economiei naționale, iar „Dacia" era parte a acestor realizări mărețe.

Mai apoi, „Dacia" a îmbătrânit și s-a banalizat. Devenise mașina pe care o întâlneai în pană, la margine de drum, și la care oameni în costum și cu cravată meștereau bombănind. Pentru unii însă, îndeosebi pentru meseriași, „trebăluitul" la „Dacia" a fost pasiune. În curtea blocului nu era zi de la Dumnezeu ca unul să nu fie sub mașină, iar altul sub capota motorului. Orice problemă aveai, nu treceau un minut, două, maxim cinci ca să nu apară „tipul care se pricepe", meșterul salvator care să-ți repare mașina. Se cam defecta „Dacia" noastră, dar nu prea tare - un jigleur înfundat, o bujie arsă, platina uzată, termostatul căzut, un pivot, o planetară, niște fleacuri la urma urmei, care nici nu costau o avere. Și apoi, „Dacia" era mașina care te purta peste tot, care făcea față cu nimeni alta drumurilor mizerabile, mașina cu care românul căra orice, chiar și lucruri despre care nici prin cap nu-ți trecea că ar putea încăpea în mașină ori ar putea fi puse pe portbagajul de deasupra ei.

De la o vreme, Dacia ajunsese și subiect de glume. Și de întâmplări în care hazul se combina cu necazul. Prin anii '80, parcă, se râdea spumos pe seama faptului că, veniți să recepționeze un lot de mașini, beneficiarii chinezi au cerut să fie demontate toate ușile, apoi să fie amestecate și, la final, remontate. Ei bine, se zicea, nu s-a mai potrivit și nu s-a mai închis nici o ușă! Asta se întâmpla (și e posibil ca povestea să fi fost întâmplare adevărată) în anii în care calitatea trecuse pe planul doi, fiind surclasată de așa-zisele economii de materiale, energie, materii prime etc. Dar și atunci „Dacia" se obținea greu, după îndelungi așteptări și cu economii ori rate care se întindeau pe ani buni din viața omului.

Dar toate acestea au fost. Unii nici nu le mai știu, alții nu le-au știut niciodată, fiindcă s-au născut cu Mercedesul, Opelul, Fordul etc. în curte. Pentru cei care au crescut, au trăit și au îmbătrânit laolaltă cu „Dacia noastră", sfârșitul ei stârnește nostalgii nebănuite. Și nu e de mirare, câtă vreme „Dacia" a făcut parte din viața (aproape) fiecărui român. Sunt sigur că mulți nu s-ar simți caraghioși dacă s-ar trezi că rostesc un „Mulțumesc, dragă «Dacia»!". N-ar fi nimic de râs în asta, câtă vreme a fost idealul fiecăruia dintre noi. Idealul unor generații întregi. Într-un fel, a fost viața noastră.

Accente

Tristan Mihuța

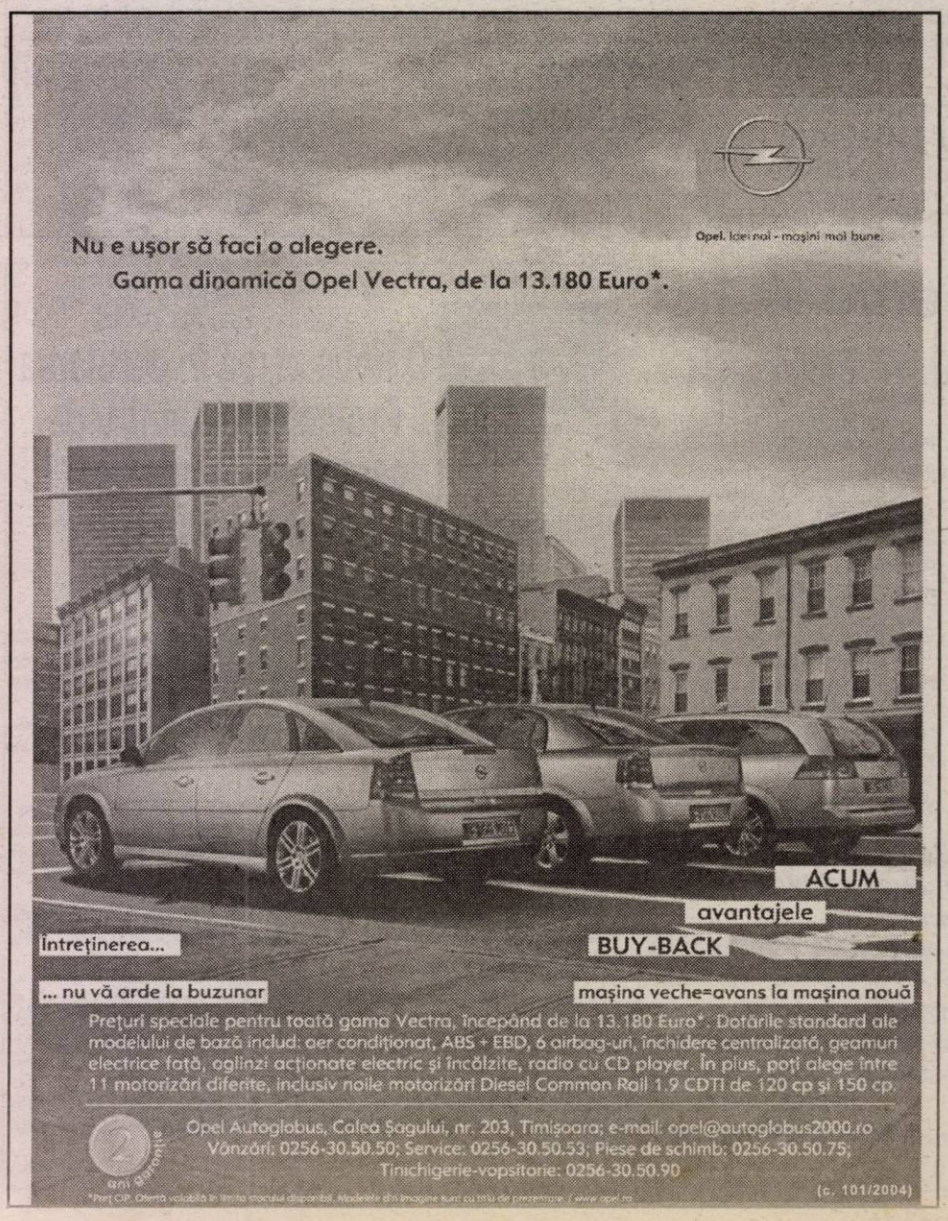

Vom demonstra că Alianța D.A. poate face performanță

Interviu cu dl. Gavril Popescu, vicepreședinte al Consiliului Județean Arad

(Urmare din pagina 1)

În județ, situația e mai complexă

- În postura de candidat la Primăria Aradului, v-ați propus anumite obiective. Pot fi acestea transferate ca modalitate de lucru la Consiliul Județean?

- În primul rând în campania electorală municipală, eu am prezentat un program care este valabil și pentru județ. Dacă vă aduceți aminte, sloganul meu din campanie era: **„Arad – Casa noastră"** iar el se referea la municipiul Arad, dar bineînțeles poate fi actualizat acum ca: **„Județul Arad – Casa noastră".** Acel mult discutat „ABC al gospodarului", care pentru unii nu reprezenta nimic, înseamnă de fapt ordine, disciplină, un început concret al unei activități, cum ar fi lumina, curățenia care sunt valabile atât pentru municipiu cât și pentru județ. Categoric, în județ problemele sunt mult mai complexe. Sunt unele zone în care trebuie promovate mai multe acțiuni și activități specifice locului, cum este agroturismul și cazul comunelor din județul Arad care se luptă să aducă în zonă parcuri industriale. De aceea, această activitate la Consiliul Județean este mult mai amplă.

- Un număr destul de mare de drumuri din județul Arad sunt aproape impracticabile. Aveți bani să reparați acele drumuri?

- La întâlnirea pe care am avut-o după 1 iulie am găsit că erau bani repartizați pentru drumurile județene, aproximativ 87 miliarde de lei, din care până la data de 1 iunie, au fost cheltuiți numai 32 miliarde de lei. Acești bani nu sunt pentru reparații capitale, ci pentru refacerea drumurilor prin plombări și mixtură asfaltică. Este de fapt vorba de o reparație superficială care poate să aibă o garanție de 2 sau 3 ani. Oricum, drumurile județene au fost și vor rămâne în continuare o problemă pentru noi, deoarece din 1989 nu au mai fost executate reparații capitale. Mai mult, aceste drumuri au fost proiectate pentru un anumit tonaj și frecvență a circulației, ele fiind folosite în ultimii 14 ani de zile și pentru alte acțiuni, ca transporturi cu mașini de tonaj foarte mare, deteriorând astfel structura carosabilului. În mandatul pe care îl avem, ne vom strădui să facem tot ce putem ca aceste drumuri județene să fie practicabile.

Colaborarea este deosebită în CJA

- Alianța D.A. PNL-PD a obținut tot ce a vrut în structurile municipiului și județului. Cum funcționează Alianța D.A. din punct de vedere administrativ?

- După cum știm cu toții, în conducerea Primăriei și a Consiliului Județean se află reprezentanți ai Partidului Național Liberal și ai Partidului Democrat. Unii dintre ei sunt acum doar în faza de acomodare în care ei preiau sarcinile de serviciu dar sunt convins că nimeni nu se aștepta să vadă într-o perioadă atât de scurtă, de nici două luni de zile, realizări prea mari. Din punct de vedere al colaborării, pot să spun că este una deosebită, mai mult, la noi **există conlucrare și transparență.** Pentru aceasta, noi ne întâlnim zilnic pentru a stabili și a ne pune la curent cu ceea ce trebuie făcut atât la municipiu, cât și la județ.

- Cum funcționează Alianța D.A. din punct de vedere politic ?

- Din punct de vedere politic, aici sunt două paliere. Există un program care va fi de urgență armonizat, asta după întâlnirea cu aleșii locali. De asemenea există un program politic și administrativ al Alianței D.A. atât la nivel de municipiu, cât și la nivel de județ. La ultima ședință a Comitetului de Coordonare, s-a discutat acest lucru, iar armonizarea celor două programe nu este o problemă, deoarece partidele au avut programe asemănătoare. Din punct de vedere politic, situația a fost stabilită printr-un protocol, atât la nivel central, cât și la nivel județean, prin care s-au stabilit modalitățile de acțiune politică. De asemenea, la venirea președintelui Partidului Liberal, Theodor Stolojan, a existat o conferință de presă a Alianței D.A. în care s-a precizat importanța colaborării.

Nu mă consider un învins

- Domnul Theodor Stolojan a fost evident nemulțumit de activitatea și rezultatele obținute de PNL Arad. Vă considerați vinovat cu ceva?

- La vizita domnului Theodor Stolojan s-a discutat despre realizările PNL Arad, dar trebuie să vă spun că discuția a fost la nivelul în care s-au comparat rezultatele obținute de partid în anul 2000 și nu se poate spune că a fost acum o stare de nemulțumire. Desigur, noi trebuie să ne raportăm la o stare de fapt, pe care putea PNL Arad să o obțină, și de aceea cred că președintele a fost nemulțumit. Dorința lui era ca noi să fi obținut ori funcția de primar, ori cea de președinte al Consiliului Județean, acestea fiind cele două funcții puse în joc din punct de vedere politic. Legat de implicarea mea în campania electorală, pot să spun că a fost una totală, atât din punct de vedere financiar, cât și al logisticii, al asigurării tuturor posibilităților care să facă ca PNL și candidatura mea la Primărie să fie cât se poate de bună. Nu mă consider un învins, cu toate că am obținut doar locul trei, deoarece este mare lucru ca un reprezentant al PNL să obțină aproximativ 11.000 de voturi. Nemulțumirea lui Stolojan se referea la faptul că au existat și există procedee care fac ca reprezentarea PNL, filiala Arad, să nu fie corespunzătoare în unele structuri. Eu sunt convins că, în timp, aceste acțiuni se vor armoniza și vor face ca Alianța D.A. să coopereze foarte bine.

- Domnul Theodor Stolojan a recurs chiar la amenințări la adresa reprezentanților PNL Arad. Cine credeți că va fi făcut răspunzător cu privire la rezultatele partidului? Va fi o vină comună sau vor fi sancțiuni nominale?

- Acest lucru numai domnul Stolojan îl poate ști. Ceea ce pot să vă spun destul de clar este că, în urma unei activități, se face o analiză care va da anumite rezultate, iar mai apoi urmează concluziile. Analiza la noi încă nu s-a făcut, cel mai târziu se va face pe data de 1 august, pentru că până atunci sperăm că se mai sedimentează anumite acțiuni, lumea mai scapă de energiile negative cumulate în campania electorală, iar analiza va fi mult mai elocventă.

- Cum stați cu banii de la Consiliul Județean și ce v-ați propus să faceți cu ei?

Prioritate - reparația drumurilor județene

- La CJA nu sunt prea mulți bani, dar, după cum am mai prezentat, cea mai importantă problemă este cea a

drumurilor județene. Spun asta pentru că toți cei cu care luăm contact ne reamintesc de drumurile județene. Sper ca până în luna septembrie, când se vor opri lucrările, peste 70% din drumurile județene să fie reparate cu cei 50 miliarde de lei rămași, dar și alte fonduri obținute din colaborări și proiecte. Legat de celelalte acțiuni de care se ocupă Consiliul Județean, până la sfârșitul anului dorim să facem niște proiecte pentru dezvoltarea unor zone agroturistice, de exemplu legarea bazinului Criș de Mureș printr-un drum.

- Aveți un plan de proiecte concrete pe care să - l desfășurați până la finele anului bugetar, sau nu ați ajuns încă să-l faceți?

- Există un plan, pentru că în momentul în care am știut că vin la CJA, am stabilit ca prioritar reparația drumurilor județene. De asemenea, se vor avea în vedere proiectele care trebuie accesate pentru demararea acțiunilor, unele proiecte fiind deja depuse Executiv. Noua conducere a județului trebuie să demonstreze până în data de 28 noiembrie, când sunt alegerile generale, că poate să facă performanță în conducerea județului. Acest lucru nu se poate face decât prin aceste programe pe care le avem și pe care lumea trebuie să le vadă realizate.

- În timpul campaniei electorale, Rodica Borza spunea că „zburdați ca o căprioară prin cartierele Aradului". Veți „zburda ca o căprioară" și prin județ?

- În timpul campaniei electorale pot să spun, fără lipsă de modestie, că eu am fost cel care am deschis drumul acestui mod de acțiune în care candidatul stătea de vorbă cu alegătorul la ușa lui. Numai așa am aflat ce doresc oamenii să facă și pot să vă spun că așa voi face și în județ. Mă bucur că am reușit să pun eu în aplicare această cutumă, prin care, alături de manifestările culturale din cartiere, s-a câștigat primăria Aradului.

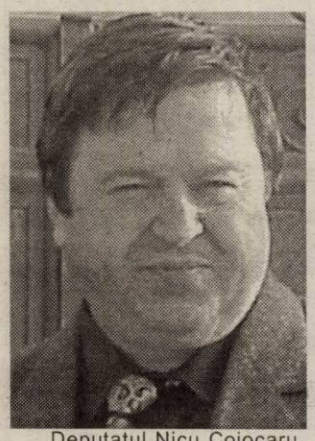

Nicu Cojocaru se reorientează și merge pe mâna lui Gigi Becali

Deputatul Nicu Cojocaru, și-a prezentat miercuri demisia din funcția de vicepreședinte al PUNR la nivel central, optând pentru PNG, partidul lui Gigi Becali. În urma semnării adeziunii cu noul partid, Cojocaru este vicepreședinte al PNG la nivel național, alături de Helmuth Duckadam. După un lung periplu prin partide, în cei patru ani de mandat (PRM, PUR, PUNR), acum Nicu Cojocaru a poposit la PNG. Motivația deputatului a fost: **„În primul rând tentativa de fuziune a PUNR cu partidul lui Gigi Becali a eșuat** (n.r.- PUNR optând pentru alianța cu PSD la alegerile generale). **Au fost unele neclarități cu privire la această fuziune care nu se încadra statutar, și nici timpul nu a fost deajuns pentru finalizarea documentației. Eu am făcut parte din delegația respectivă, care negocia pentru fuziune. Am ajuns la concluzia că aș putea să mă regăsesc în partidul lui Becali, pentru că este un partid de bază. Un alt motiv a fost acela că situația mea în PUNR era clarificată doar la București, unde eram vicepreședinte, iar aici, nu că eram contestat, dar nici nu am mai dorit să intru în organizația din Arad.**

- Se poate vorbi de un conflict între dumneavoastră și conducerea PUNR Arad?

- Ei au două, trei localități din județ care vor să rămână PUNR și nu știu câți consilieri locali. Este un partid îmbătrânit, de fapt nu mai vreau să comentez nimic, din cauza respectului pe care i-l port lui Mircea Chelaru, care îmi este prieten. De fapt, i-am spus că, orice ar fi, eu plec la partidul lui Becali, care este un partid de competiție. După părerea mea, PNG va fi un partid de viitor, sună și frumos, și are un program creștin-democrat. La Congres am rămas impresionat de fețele pe care le-am văzut în sală. Erau tineri, îmbrăcați frumos, era ceva deosebit. Simt că acest partid este ca o plantă, și acum începe să crească viguros. La nivel local nu mă interesează nici o funcție în partid, dar voi fi alături de echipa lui Duckadam. Vom face acțiuni deosebite în teritoriu. Am certitudinea că mulți dintre prietenii mei care au fost eliminați fie din PRM, PUR sau PUNR, vor veni la PNG. Cred că nu voi fi judecat prea aspru, chiar dacă sunt judecat că sunt traseist politic dar eu am vrut să lucrez în echipă la PUNR Arad.

- Dar ați fost și la PRM și la PUR și la PUNR în același mandat.

- Să știți că nu am avut cu cine să lucrez, la nici unul dintre aceste partide. Sper ca aici să fac o echipă cu Helmuth. Nu cred că ar trebui să deranjeze pe nimeni. Decât să joc la Dinamo Ciorogârla, mai bine joc la Steaua.

La nivel local conducerea PUNR ne-a declarat: **„Prin plecarea lui Nicu Cojocaru s-a mai rezolvat o problemă. Acum ne putem apuca serios de treabă",** a declarat Teodor Mihuț, vicepreședinte PUNR, filiala Arad.

Anca Șumălan

Fundația Universitară „Vasile Goldiș" Arad

face înscrieri la

Liceul Particular nr. 1 și Școala Postliceală

la următoarele specializări: Liceu - zi, seral și frecvență redusă: matematică-informatică, filologie-lb. engleză, economic; **Școala Postliceală:** asistent de farmacie, agent vamal, asistent social, secretariat, asistent de gestiune financiar contabil, agent de turism - ghid.

Informații: str. Feleacului nr. 1, tel. 256.394; 280.373.

(3708026)

UNIUNEA EUROPEANĂ

Proiect finanțat prin Phare

La Universitatea de Vest Vasile Goldiș Arad

O nouă etapă în derularea Proiectului „Centru de cercetare, cooperare și dezvoltare a afacerilor în zona transfrontalieră Arad - Békés"

În perioada iulie - septembrie 2004 se intra într-o nouă etapă în derularea proiectului „Centru de cercetare, cooperare și dezvoltare a afacerilor în zona transfrontalieră Arad-Békés", proiect finanțat printr-un grant Phare CBC, și derulat de către Universitatea de Vest „Vasile Goldiș" Arad.

Este vorba de demararea desfășurării seminariilor de instruire în domeniul afacerilor internaționale și a întocmirii și implementării proiectelor în regiunea transfrontalieră.

Aceste seminarii se adresează atât firmelor cât și instituțiilor publice.

Vor fi susținute de către cadre ale Universității de Vest „Vasile Goldiș" seminarii pe teme de interes pentru firmele arădene: tranzacții economice internaționale, management de proiect, managementul resurselor umane, managementul calității, respectiv dezvoltarea regională și proiecte de finanțare nerambursabilă pentru instituțiile publice.

Toți cei interesați să participe la aceste seminarii pot obține informații suplimentare la tel. 253768 sau 0722-206267, persoana de contact: Șoim Horațiu manager de proiect.

Uniunea Europeană acordă României expertiză și sprijin financiar în vederea pregătirii pentru aderare, prin programe specifice: Phare, Ispa și Sapard. Sectoarele beneficiare variază de la dezvoltare regională și sprijin pt. IMM, până la investiții în infrastructură de mediu și transport și dezvoltare rurală. Suma anuală totală a fondurilor nerambursabile acordate României prin cele trei programe este în creștere de la cca 660 de milioane de Euro în 2003 la peste un miliard de Euro în 2006. Gestionarea acestor fonduri este realizată de autoritățile române de resort, sub coordonarea Ministerului Integrării Europene.

(3708041)

Arad, trezește-te!

Campionatul Mondial de Supermoto - evenimentul anului în sportul românesc

Parafrazând refrenul celebrei formații de hip-hop, „Moromeții", am dori să lansăm și noi îndemnul: **„Arad, trezește-te!/Sunt atâtea...de văzut în acest sfârșit de săptămână la motodromul VIK Power.** Măcar, dumneavoastră, arădenii de rând, împătimiți ai sporturilor cu motor, ar trebui să acordați atenția cuvenită „regalului" motociclistic programat în orașul nostru, „taxând" în acest mod lipsa de interes a autorităților locale și investitorilor vremelnici de prin părțile locului. Poate nu vă vine să credeți, dar costurile unei etape de Campionat Mondial sunt suportate aproape în întregime de Clubul Sportiv „Dual Racing Team" din București și „nebunii frumoși" ai Aradului, Călin și Cristi Mureșan. Aceiași care acum doi ani au fost luați peste picior când promiteau că vor găzdui un eveniment de o asemenea amploare. Iată că visul lor a devenit realitate, chiar dacă cursele nu se vor desfășura pe...„pofta ce-au poftit", adică circuitul modern de la Șistarovăț. Fosta administrație Popa și actualul Guvern al României vă pot lămuri de ce s-a întârziat construirea acestui circuit. Și poate - într-o zi - oamenii de afaceri și edilii locali ne vor spune și ei cum au putut neglija - până la inconștiență - un eveniment prin care se puteau face cunoscuți în cele peste 80 de țări care transmit, în direct sau înregistrat, etapa de la Arad. Oare pentru că sportul nu se numește fotbal? - vorba unuia dintre specialiștii prezenți, ieri, la conferința de presă, ireproșabil organizată la standurile motodromului VIK Power.

Oaspeți de vază

Din capul locului trebuie spus că România, prin orașul nostru, trebuie să-și păstreze calificativul **„Excelent Event"** (locul I din lume în topul organizatorilor), primit anul trecut din partea Federației Internaționale de Motociclism. Așa stând lucrurile, e clar că la Arad va fi prezentă „toată floarea cea vestită" a motociclismului mondial, care - în final - va hotărî dacă România va rămâne singura țară din Europa de Est care va primi licența de organizare pentru Campionatul Mondial de SuperMoto. Până ieri, la Arad - și implicit în fața jurnaliștilor - a venit doar Nikos Gounaris, reprezentantul Youthstream, firma deținătoare a drepturilor de organizare a întrecerii continentale. Acesta, alături de: Ciprian Popescu, președintele clubului „Dual Racing Team, Gabriel Olariu, secretarul general al Federației Române de Motociclism și frații Călin și Cristi Mureșan au format prezidiul, care ne-a pus la curent cu ceea ce se va întâmpla sâmbătă și duminică, la ieșirea din Arad spre Deva:

● Vor lua startul douăzeci și patru dintre cei mai titrați piloți ai lumii, printre care și belgianul Eddy Seel - campionul mondial en-titre, care va „alerga" cu numărul 100, în cinstea centenarului aniversat de celebra marcă Husqvarna. ● În cadrul Grand Prix of Romania 2004, se vor desfășura atât etapa de C.M. FIM de SuperMoto S1 (motociclete de capacitate cuprinsă între 450cc - 700cc, 4 timpi), cât și cea de C.M. FIM de SuperMoto S2 (motociclete de capacitate cuprinsă între 250 cc - 2 timpi și 450 cc - 4 timpi). ● Din totalul celor 1050 de metri, cât are circuitul VIK Power, se vor utiliza 920 metri: 70% - asfalt și 30% - pământ. ● Înainte de cursele propriu-zise, duminică, în jurul orelor 11,00, vedetele internaționale vor acorda autografe arădenilor. ● Vor participa și trei concurenți români: Dan Tatoiu (C.S. Pro Bike - București), Peter Gagyi (C.S. Steaua General Turbo - București) și Marcel Butuza (C.S. Vectra - Zărnești) ● Anul trecut, Ciprian Popescu a cheltuit peste 50.000 de euro pentru organizarea, la București, a etapei de campionat mondial. **„De această dată paguba va fi împărțită la trei."** - a ținut să precizeze Călin Mureșan, incluzându-l în „cerc" și pe fratele său Cristi. ● Suma totală a premiilor puse în joc depășește 30.000 de euro. ● O motocicletă performantă, de genul cărora vor concura, duminică, la Arad, costă aproximativ 250.000 de euro. ● 32 de televiziuni din toată lumea au obținut drepturile de transmisie în direct a etapei de C.M. de SuperMoto, de la Arad. ● Alte 50 de televiziuni vor difuza imagini înregistrate. ● Audiența estimată este de 780 de milioane de telespectatori. ● Cei mai privilegiați vor fi însă spectatorii români, care pentru a urmări LIVE evenimentul va trebui să scoată din buzunar 150.000 de lei (la chioșcurile de ziare), respectiv 200.000 de lei (la fața locului, la motodrom). Biletele sunt valabile și pentru sesiunile de antrenamente, de sâmbătă.

Călin Mnerie

Se joacă, de acum, „care pe care"

Prima înfrângere de la „Dana Cup 2", în ultimul meci din grupe (0-2 cu Kirseberg din Suedia), nu a căzut prea bine pentru Atletico 1991. Arădenii au dominat partida, evoluând, totuși, modest în toate fazele jocului. Au ratat din poziții ideale, linia mediană a fost ștearsă iar apărarea a gafat de două ori, permițându-se astfel adversarilor obținerea unui succes nesperat. Prin urmare, calificați de pe locul 2, fotbaliștii noștri au trebuit, spre deosebire de Atletico 1990 (care merge mai departe de pe poziția întâi), să joace un meci suplimentar în faza proximă, eliminatorie a competiției. Noaptea de miercuri spre joi devenea destul de agitată. I-au învins pe lituanieni. S-a învățat, din fericire, din lecția primită. Atletico 1991 nu s-a mai bătut singură, cî a surclasat ieri, cu 5-1, formația Ateitis Vilnius. Deși cu doi accidentați pe teren - Filaret acuzând dureri la osul coxal, iar Rada, musculare - băieții au punctat prin Țucudean, Copil 2, Rada, plus un autogol și au lăsat o impresie favorabilă. Note speciale merită acordate laboriosului Branc și tehnicului Copil. Singura sincopă a disputei a constituit-o tocmai reușita lituanienilor, precedată de marcajul larg al fundașilor arădeni la o lovitură de colț.

Curiozități de la Hjörring

Apropo de accidentări, statisticile spun ca la acest gen de întreceri se accidentează, ușor sau mai grav, circa 10 la sută dintre fotbaliști. La „Dana Cup 2" ar fi vorba de 1700 jucători. Berea și țigările se comercializează separat, pe baza unei legitimații care atestă vârsta de peste 16 ani a participanților. Dintre cei 200 arbitrii delegați la meciuri, doar 3 sunt femei. * În șaisprezecimile de finală ale turneului: Atletico Arad 1991 - Los Lobos 1-3 (gol Chindriș) și Atletico Arad 1990 - Ateitis Vilnius 1-0 (Copil).

Din Hjörring, Adrian Hărțău

Motociclism

Robert Mureșan - în top 10 european

Recent, sportivul clubului Las Vegas Racing Team Petrom Arad, Robert Mureșan a participat la o cursă de Alpe Adria, competiție similară cu campionatul european de motociclism viteză. În pofida faptului că la start s-au prezentat numai seniori, de o valoare incontestabilă, Mureșan, în vârstă de numai 13 ani, a reușit un meritoriu loc 10. Vă reamintim că fiul vicepreședintelui FRM, Cristi Mureșan, este pe cale să devină campion balcanic la clasa 125 cmc.

C. Mnerie

Ineul a zdrobit Aqua Vest-ul

Într-un meci de pregătire, disputat ieri, la Șofronea, CS Tricotaje Ineu a întrecut cu scorul de 6-1 (1-0) divizionara D, Aqua Vest. Golurile întâlnirii au fost reușite de Sas (penalty), Pavel (2), Negrita (2), V. Fritea, respectiv Ghimbir. Antrenorii Nagy și Bunaciu au folosit câte o echipă pentru fiecare repriză și anume: Irimia - Porumboiu, Seceleanu, Șerb - Mițiți, Almășan, Abrudean, Iambor - Sas - Mariș, Riviș, respectiv Păscălău - Liga, Sabău, Jurcă - Cioară, Patriche, Negrita, Ciubăncan (Laza), Velțenescu - Pavel, Fritea. Jucătorii Ineului și în special cei ai lui Mircea Petescu, Sabău și Patriche, vor mai da un „test", astăzi, în compania Șoimilor din Lipova.

C. M.

Schimb de pumni, duminică, la Vârfurile

● A șasea ediție a Cupei „Silva Lazăr"

Totul a început în urmă cu șase ani când Vasile Lazăr, patronul S. C. „Silva Lazăr" Vârfurile, s-a gândit că nu ar strica o gală de box în singura arenă privată, în aer liber, dintr-o localitate montană. Zis și făcut. De atunci, în fiecare vară, Vârfurile a devenit tradiționalul loc de întâlnire a multor practicanți ai nobilei arte din țară, și nu numai, pentru a schimba pumni în cadrul Cupei „Silva Lazăr". Ca de fiecare dată, organizatorii au invitat boxeri și din străinătate. Au anunțat că vor onora cu prezența, **duminică, de la ora 17,** pugiliști din Ungaria, mai precis de la Paks și Hódmezővásárhely, dar și din Serbia, de la Kikinda. Din România și-au anunțat prezența boxeri de la cluburile: Banatul Timișoara, CSM Zalău, Siderurgica Hunedoara, Crișul Oradea și CSM Câmpia Turzii, bineînțeles, alături de cei de la B. C. „Silva Lazăr" Motorul Arad. Să mai precizăm că evenimentul nu ar fi fost posibil fără sprijinul Primăriei Vârfurile și B. C. „Silva Lazăr" Motorul Arad.

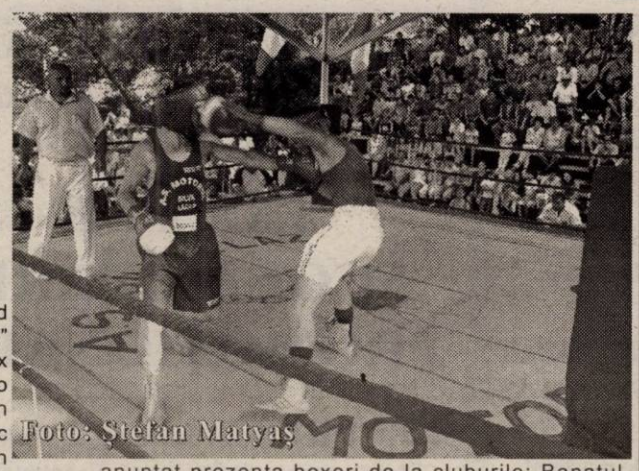

Adela Ciolocoi

Reorganizarea clubului UTA se discută, astăzi, în AGA

La „Expo" Arad va continua „telenovela" ședințelor Adunării Generale a Acționarilor de la FC UTA. Astăzi, de la ora 17.00, acționarii „Bătrânei Doamne" vor discuta reorganizarea clubului UTA, greu încercat în ultima vreme.

Practic, ar trebui să se oficializeze instalarea lui Sandu Ion în fruntea echipei fanion a Aradului, lucru de care vor fi responsabili acționarii. Ei trebuie să decidă dacă investitorul arădean e cel mai bun pentru a prelua frâiele clubului. În plus, se va mai discuta și despre reducerea membrilor Consiliului de administrație, la doar trei oameni. Totul, dacă se va întruni cvorumul, adică prezența la ședință a 75% dintre acționari.

În cazul în care astăzi nu va exista cvorum, Adunarea Generală a Acționarilor de la FC UTA va avea loc luni, la aceeași locație și oră.

Leo Sfâra

UTA, ACU și Jiul vor scoate „săbiile" pentru luptă

După instalarea pe banca tehnică a UTA-ei a lui Sorin Cigan, planurile de pregătire a „Bătrânei Doamne" s-au schimbat. Locul de cantonament a devenit Poiana Brașov, iar mâine, de la ora 10.00, se va organiza un „triunghiular", cu participarea echipelor UTA, AC Universitatea și Jiul Petroșani.

Va fi un excelent prilej pentru antrenorii acestor echipe să-și vadă la lucru elevii, în special cei nou-sosiți. Dacă nu vor găsi cazare la un preț convenabil, „minerii" vin la Arad în ziua turneului, iar AC Universitatea va sosi direct de la Moneasa, după micul dejun, trupa lui Coraș fiind la finalul cantonamentului. Practic, pentru ACU acest „triunghiular" va ține locul „amicalului" cu Poli AEK Timișoara, care nu se mai dispută.

Programul jocurilor de mâine este următorul:

UTA - AC Universitatea (ora 10.00); Jiul Petroșani - UTA (ora 11.00); AC Universitatea - Jiul (ora 12.00)

Meciurile se dispută după modelul occidental, o repriză de 45 de minute pentru fiecare joc.

Biletele de intrare costă 30.000 de lei și se pot procura în ziua turneului chiar de la casele de bilete ale stadionului UTA, gazda competiției.

La antrenamentul de aseară. Cigan l-a avut în pregătiri și pe talentatul atacant orădean, Siminic.

Leo Sfâra

MINISTERUL EDUCAȚIEI ȘI CERCETĂRII

UNIVERSITATEA DE VEST „VASILE GOLDIȘ" DIN ARAD

O UNIVERSITATE LA NIVELUL STANDARDELOR EUROPENE

ACREDITATĂ PRIN LEGEA NR. 240/2002

14 ANI DE EXISTENȚĂ - 15.000 DE LICENȚIAȚI

În cadrul Universității de Vest „Vasile Goldiș" din Arad studiază la ora actuală în cele 9 facultăți și 8 colegii universitare un număr de peste 12.000 studenți care beneficiază de o bază didactico-materială de excepție, la nivelul exigențelor europene, și un corp profesoral de înaltă competență. Întregul proces de învățământ este informatizat și conectat la rețeaua de Internet.

FACULTATEA DE DREPT

Învățământ de zi, frecvență redusă și la distanță
Cursuri postuniversitare, masterat
Bd. Revoluției nr. 94 - 96, tel. 0257/210171; 0257/214890

FACULTATEA DE MARKETING – MANAGEMENT – INFORMATICĂ

● Marketing ● Administrarea Afacerilor ● Contabilitate și informatică de gestiune
Învățământ de zi, frecvență redusă și la distanță
Cursuri postuniversitare de masterat
Str. Cocorilor nr. 57, tel. 0257/272588; 0257/243777

COLEGIUL UNIVERSITAR DE ECONOMIA COMERȚULUI (SEBIȘ)

Tel. 0257/311083

FACULTATEA DE MEDICINĂ GENERALĂ ȘI FACULTATEA DE MEDICINĂ DENTARĂ

● Medicină generală ● Medicină dentară ●
Învățământ de zi, cursuri postuniversitare de masterat

COLEGIUL UNIVERSITAR MEDICAL ȘI COLEGIUL UNIVERSITAR DE TEHNICĂ DENTARĂ

● Asistenți medicali generali ● Tehnică dentară ●
Str. Feleacului nr. 1, tel. 0257/212204

FACULTATEA DE EDUCAȚIE FIZICĂ ȘI SPORT

Învățământ de zi, cursuri postuniversitare de masterat
Str. Praporgescu nr. 1-3, tel. 0257/254108

COLEGIUL UNIVERSITAR DE SILVICULTURĂ ȘI COLEGIUL UNIVERSITAR AGRICOL

● Tehnica culturilor silvice ● Cinegetică ● Clinică și farmacie veterinară
Învățământ de zi
Str. Liviu Rebreanu nr. 91-93, tel. 0257/228622

ACTE NECESARE LA ÎNSCRIEREA CANDIDAȚILOR:

- ***Buletin de identitate***
- ***Certificat de naștere (copie xerox legalizată)***
- ***Diplomă de bacalaureat***
- ***Adeverință medicală***
- ***Trei fotografii ¾***
- ***Dosar plic***

FACILITĂȚI ACORDATE STUDENȚILOR

● Studenții și absolvenții Universității beneficiază de serviciile Centrului pentru Consiliere și Plasament Profesional prin care au șansa de a-și găsi un loc de muncă adecvat calificărilor și aptitudinilor lor, în țară și străinătate.

● Cabinet medical și stomatologic propriu

● Achiziționarea de cursuri universitare realizate în editura proprie cu o reducere de 40% față de prețul la care se vând în librării

● Acces gratuit la bazele sportive ale Universității

● Studenții beneficiază de credite preferențiale oferite de B.C.R. cu o dobândă foarte mică, pentru plata taxei de școlarizare.

● Copiii cadrelor didactice titularizate în învățământ beneficiază de școlarizare gratuită în cadrul Universității.

FOARTE IMPORTANT DE REȚINUT

ADMITEREA PE BAZA DIPLOMEI DE BACALAUREAT

TAXĂ DE ȘCOLARIZARE PROMOȚIONALĂ

200 euro la Facultatea de Marketing – Management – Informatică, Facultatea de Științe Umanist Creștine și Colegiile Universitare

250 euro la Facultatea de Drept, Facultatea de Medicină Generală și Medicină Dentară, Facultatea de Educație Fizică și Sport, Facultatea de Științe Politice, Facultatea de Informatică, Facultatea de Biologie, Inginerie

NU SE PERCEPE TAXĂ DE ÎNSCRIERE

AFIȘAREA REZULTATELOR: 31 IULIE

Înscrierile vor continua și după această dată în limita locurilor rămase disponibile

INFORMAȚII SUPLIMENTARE LA CENTRUL ACADEMIC DE INFORMARE ȘI ÎNSCRIERE

BD. REVOLUȚIEI NR.94 - 96

TEL. 0257 - 280373

0257 - 280335

FACULTATEA DE BIOLOGIE ȘI INGINERIE

● Biologie ● Ecologie și protecția mediului ● Inginerie și management agroturistic
Învățământ de zi
Str. Liviu Rebreanu nr. 91-93, tel. 0257/228622

FACULTATEA DE ȘTIINȚE UMANIST CREȘTINE

● Jurnalism-Limba și literatura engleză ● Istorie-Jurnalism ● Istorie-Limba și literatura engleză ● Limbi moderne aplicate ● Limba și literatura română-Limba și literatura engleză ● Comunicare socială și relații publice ● Asistență socială
Învățământ de zi, frecvență redusă
Cursuri postuniversitare de masterat
Str. Unirii nr. 3, tel. 0257/282324

FACULTATEA DE ȘTIINȚE POLITICE

● Administrație publică ● Psihologie ● Științe politice ● Relații internaționale și studii europene ● Științe politice-filosofie ●
Învățământ de zi și la distanță
Str. Praporgescu nr.1-3, tel. 0257/250599

FACULTATEA DE INFORMATICĂ

● Informatică ● Calculatoare ●
Învățământ de zi și la distanță
Bd. Revoluției nr. 85-87, tel. 0257/214505

NOI SPECIALIZĂRI APROBATE DE MINISTERUL EDUCAȚIEI ȘI CERCETĂRII PENTRU ANUL UNIVERSITAR 2004 - 2005

- ***Facultatea de Moașe - durata studiilor 4 ani***
- ***Fiziokinetoterapie - durata studiilor 5 ani***
- ***Cosmetică medicală - durata studiilor 3 ani***
- ***Informatică (învățământ la distanță) - durata studiilor 4 ani***
- ***Jurnalism-Limba și literatura engleză (frecvență redusă) - durata studiilor 5 ani***

COLEGIUL UNIVERSITAR PEDAGOGIC

● Institutor-Învățământ primar ● Institutor-Învățământ preșcolar ●
Învățământ de zi
Str. Praporgescu nr. 1-3, tel. 0257/338533
ȘCOALA POSTLICEALĂ
● Agent vamal ● Agent turism-ghid ● Secretariat-birotică ● Asistență socială ● Asistent farmacie ● Asistent gestiune financiar-contabil
Str. Feleacului nr. 1, tel. 0257/256394

(3708042)

Minciuni de observat (or)

☛ (Urmare din pagina 1)

Pentru a publica aceste reclame ziarul nostru participă la licitații fie direct, fie prin selecții de oferte iar clienții de până acum au fost mulțumiți de raportul beneficiu-preț. Repetăm, este vorba de dealerii unor firme de prestigiu care își negociază „la sânge"imaginea.

Astăzi, 23 iulie, Consiliul Județean Arad organizează selecția de oferte pentru serviciile de publicitate prin presă a ceea ce Consiliul Județean va avea de comunicat celor care i-au ales: bugetul fiecărei localități, hotărârile de consiliu, alte documente de interes pentru cetățenii județului. Un lucru normal, firesc, realizat prin mijlocul de presă cu cea mai mare răspândire în județul Arad, județ care are, potrivit statisticilor, aproape 470.000 de locuitori. Caietul de sarcini a fost întocmit pentru a răspunde intereselor unui număr cât mai mare de arădeni. La o asemenea populație s-a stabilit că pentru presa scrisă tirajul în care să fie publicate aceste informații provenind de la Consiliu să fie de minim 20.000 de exemplare, dovedite printr-un Certificat de audit al unei firmei de specialitate. Putea să fie vorba de 10-15-25.000 de exemplare - interesul era ca un număr cât mai mare de arădeni să afle ce hotărăsc, în numele lor, consilierii pe care i-au ales. E vorba de bugetele locale, de banii pentru repararea drumurilor și școlilor, de lucruri de cel mai larg interes pentru toți locuitorii județului. Iată însă că o gazetuță locală ce se pretinde observator al realităților locale ne acuză, în ediția de ieri, că am fi favorizați de faptul că unul dintre vicepreședinții Consiliului Județean este deținător de părți sociale la ziarul „Adevărul". Nimic mai neadevărat. În primul rând pentru că orice agent economic serios, pentru ca reclama sa să aibă un impact masiv, apelează la ziarul cu tirajul cel mai mare. De altfel, însăși legislația în vigoare prevede că publicitatea unei asemenea selecții de oferte se face într-o publicație de mare tiraj. Ce să alegi la Arad: un ziar de 2.500-3.000 de exemplare sau unul de 28.000 de exemplare vândute zilnic și dovedite cu certificat de audit al BRAT. „Adevărul" Arad nu e vinovat cu nimic că își menține tirajul la nivelul actual în timp ce competitorii săi locali se zbat la nivelul de subzistență. Legătura făcută ieri de scribii foii de observație între vicepreședintele Consiliului Județean și cotidianul „Adevărul" e insidioasă din mai multe motive: în primul rând nu cade în responsabilitatea vicepreședintelui Gavril Popescu întocmirea caietului de sarcini ci a serviciului administrativ, apoi însăși legea prevede, așa cum menționam, ca publicitatea să se facă într-un ziar de tiraj mare. Care și-ar fi dorit sprecialiștii într-ale observatului să fie acel ziar? Unul de 2.500 exemplare tipărite zilnic sau unul de 28.000? Era firesc ca publicarea hotărârilor de Consiliu să de facă într-o gazetuță ce are 4-5 abonamente într-o localitate sau într-o publicație serioasă cu sute de abonamente într-un sat și în plus certificate de Biroul Român de Audit al Tirajelor. De altfel, semnatarul observațiilor din gazeta al cărui nume, din respect pentru cititorii noștri evităm să-i pronunțăm, au omis să precizeze că pentru ziarul cu pricina nu numai tirajul a fost descalificant ci și faptul că nu posedă până în acest moment un certificat de audit al BRAT așa cum cerea caietul de sarcini. Cât privește prețul cu care „Adevărul" participă la selecția de oferte, arădenii trebuie să știe că tarifele sunt unice, aceleași de la începutul anului, și că „Adevărul" nu a fost avid de bani, ca alte gazetuțe observatoare, vânzând spațiul publicitar și în timpul campaniei pentru alegerile locale și acum la același preț. La urma urmei selecția de ofertă pentru Consiliului Județean e mai mult o chestiune de prestigiu, suma pentru licitație fiind una normală pentru bugetele de publicitate (câteva zeci de milioane și nu sute de milioane cum scria, total dezinformat, observatorul de serviciu) și va fi calculată, așa cum e și firesc, per exemplar vândut, fiind mult mai mică decât dacă respectivele hotărâri ar fi fost tipărite în gazeta cu tiraj de buzunar. În fond interesul consilierilor județeni, care folosesc banii publici, este ca ceea ce hotărăsc să fie cunoscut de întreg județul la un preț cât mai mic. Nu e firesc să fie așa?

„Adevărul" nu e slugă la stăpân ca alte gazete locale. Ne conducem singuri, suntem echidistanți și independenți politic și economic, nu slujim și nu pupăm mâna nimănui. E grea această independență, e dificil să menținem verticalitatea; dar tocmai această poziție de stat în picioare ne-a menținut în acești ani în poziția de frunte a presei scrise din România.

Nu e greu de intuit de ce ieri, cu doar o zi înaintea desfășurării selecției de oferte, slujbașii observatori au sărit la atac. Neputința, impotența de a se impune pe piața locală a presei trebuia motivată într-un fel patronului. Din păcate cei care se pretind a observa realitatea arădeană au ales cel mai jalnic mod pentru a explica pierderea licitației mai ales că „lucrătura" de anul trecut de la Primăria municipiului Arad, când s-a luat în calcul doar prețul centimetrului pătrat nu și tirajul ziarului, nu a mai funcționat. La acea vreme, între gazetarii observatori și fosta administrație arădeană exista o relație specială, privilegiată, care s-a văzut din plin în timpul campaniei electorale. Acum lucrurile par să fi intrat în normalitate, ori tocmai această normalitate nu convine unora. De ce oare? Ce o fi fost atât de „interesant" și de „gustos" înainte.

PRM nu se grăbește cu listele pentru Parlament

Președintele PRM Arad, Gheorghe Feieș, întors din concediul petrecut la Marea Neagră, alături de alți lideri ai partidului (pentru o scurtă durată alături de aceștia s-a aflat și președintele formațiunii, Corneliu Vadim Tudor) a declarat pentru „Adevărul" că listele pentru alegerile parlamentare nu sunt un subiect arzător. **„Deocamdată, nu se pune problema listelor. Avem alte treburi mai importante de făcut. În sensul că mai trebuie să reorganizăm niște organizații teritoriale care au înregistrat slabe rezultate la alegerile locale. Abia după aceea, vom putea propune și vota eventualii candidați"** ne-a spus Gheorghe Feieș.

Întrebat de noi care este termenul limită pentru întocmirea acestor liste, având în vedere faptul că Alianța PNL-PD este aproape de finalizarea lor, liderul PRM Arad ne-a declarat că acestea vor fi gata în perioada septembrie-octombrie, după ce vor fi confirmate de București.

În privința posibililor candidați, Feieș ne-a spus că nu este nimic sigur, dar că ar putea candida, din nou, senatorul Dorel Constantin Onaca. **„Președintele partidului, Corneliu Vadim Tudor a și spus că-și dorește ca senatorul Onaca să candideze la Arad. Chiar și eu aș putea candida. dar, vă repet, nimic nu este sigur deocamdată"** a precizat Gheorghe Feieș.

A.Olteanu

PSD Arad analizează rezultatele alegerilor locale

Membrii Biroului Județean de Coordonare al PSD Arad vor analiza, în cadrul ședinței de astăzi, rezultatele obținute de filialele social-democrate în urma alegerilor locale. La ședință sunt invitați să participe consilierii județeni și unii reprezentanți din teritoriu, care nu sunt membri ai conducerii PSD Arad. Totodată, toți cei prezenți la ședință vor primi sarcina de a revigora fiecare filială în parte.

Conform celor declarate de către Gheorghe Chiper, președintele executiv al PSD Arad, în perioada imediat următoare fiecare responsabil zonal se va deplasa în filialele cu rezultate slabe la algerile locale, în special acolo unde nu s-a obținut funcția de primar. Liderii PSD vor încerca să afle de ce nu s-au câștigat mai multe funcții de primar în localitățile județului.

D. Albu

Mica Publicitate

ANIVERSĂRI

Astăzi la ceas aniversar, urez iubitei mele soții
MARIA CHIRCA MARIANA
sănătate,
„LA MULȚI ANI!"
multă fericire alături de mine, până la adânci bătrânețe. Soțul TUDOR. (21787)

Pentru
LUPAN VIOREL
„LA MULȚI ANI",
cu sănătate. VIO. (20873)

MATRIMONIALE

Domni GERMANI serioși, bine situați, doresc căsătorie cu doamne, domnișoare serioase, drăguțe. Venim cu „ANTOANETA" în luna AUGUST. Telefon 228319, 0723.706.720. (19949)

Ești simpatică, singură, vorbitoare de limba germană, ai între 25-35 ani și ai nevoie de o PRIETENIE pentru lungă durată, caută-mă! Eu sunt un academician german, 52/176/82 cu o situație financiară foarte bună, singur și îmi caut perechea. Trimite-mi răspuns împreună cu o poză la adresa mea: HERBERT KOSTEN 15831 MAHLOW SOETNESTASSE 6 GERMANI. (21177)

ITALIAN, 55 ani, bine situat financiar, fără obligații, caut domnișoară 19-30 ani, blondă, șatenă, studii comerciale, cunoscătoare italiană sau engleză, pentru eventuală căsătorie. Telefon 0257 - 250805; 0744.589.975. (21367)

VÂNZĂRI APARTAMENTE O CAMERĂ

Vând apartament 1 cameră, bucătărie, baie, faianță, gresie, parchet, rigips (pereții), termopan, gaz, boiler apă caldă (german), 53 mp, cămară (garaj) + teren 108 mp, Bihorului 4-6, ap. 6, (Podgoria), 15.500 Euro. Telefon 0722.898.543. (21503)

Vând garsonieră cf. I, Micălaca, et. 4/4, 13.300 Eu. Telefon 267588. (21693)

Vând apartament 1 cameră, etaj II, Micalaca I, toate îmbunătățirile, 18.500 Euro. Telefon 0744.988.154; 0257/ 279679. (19622)

Vând garsonieră zona UTA, str. Cocorilor, nr. 57, bloc 2, ap. 5. Telefon 0745.065.609. (21698)

Vând garsonieră confor I, str. Cenad, gresie, faianță, balcon închis, contorizat, etaj 4. Telefon 262466. (20825)

VÂNZĂRI APARTAMENTE DOUA CAMERE

Vând apartament 2 camere, decomandate, baie, bucătărie, hol, boxă în curte, parter, 108 mp, Romanilor, în vilă cu două intrări (una separată în curte) preferabil și pentru cabinete sau firme. Telefon 282956 sau 0723.367.771. (21541)

Vând apartament 2 camere, zona 300 (305), et. 4, acoperiș fără probleme, 71 mp, parchet, 23.000 Euro. Telefon 212128; 0744.589.870. (21607)

Ocazie! Vând apartament 2 camere, 82 mp, et. 5/8, amenajat recent, 2 balcoane închise, lângă Maranata, 26.500 Eu, negociabil. Telefon 256119, 0723.273.746. (21656)

Vând apartament 2 camere, parter, Aradul Nou, contorizat, canalizare separată, nemobilat, posibil privatizare, preț 20.000 Eu. Telefon 219875 sau 0726.470.474. (21660)

Vând apartament 2 camere, central, recent îmbunătățit. Telefon 228076, 212547, 0740.045.978. (21687)

Vând apartament 2 camere Calea Romanilor, etaj X. Informații telefon 251290, 0744.631.238. (21473)

Vând apartament 2 camere zona 300, mobilat sau nemobilat. Telefon 0744.397.312, 270874 seara. (21472)

Vând apartament 2 camere zona 300, etaj II, decomandat, 73 mp, parchet, gresie + garaj autorizat, 26.000 EU. Telefon 212128; 0722.606.527. (21607)

Vând apartament 2 camere, curte, gaz, sau schimb cu apartament 1 cameră, orele 13-17. Telefon 230801. (21570)

Vând apartament 2 camere central, decomandat, Aleea Agnita, etaj III, termopan, gresie, faianță, imediat ocupabil. Telefon 252928, 0745.631.693. (20810)

Vând apartament 2 camere decomandat, etaj I, 62 mp, zona Polivalentă, 33.000 EU. Telefon 254900, 0740.633.621. (20834)

Vând apartament 2 camere Alfa, 83 mp, cu îmbunătățiri, preț 20.900 EU negociabil. Telefon 0745.420.590. (20869)

Vând apartament 2 camere mari în Lipova, etajul 4/4 cu acoperiș și balcon cu vedere frumoasă. Este liniștit și are teracotă bună, călduroasă. Preț 7.000 EU negociabil. Telefon 0257 - 245960; 0742.023.378. (20879)

Vând apartament 2 camere Piața Gării, bloc L, etaj 4/4. Telefon 241895, orele 17-21. (20890)

Vând apartament 2 camere, la casă, bucătărie, baie, gresie, faianță, cu Legea 112, preț 15.000 Euro, negociabil. Telefon 250432; 0721.563.817. (20896)

VÂNZĂRI APARTAMENTE TREI CAMERE

Vând apartament 3 camere, zona Fortuna. Telefon 381015.

Vând apartament 3 camere, decomandat, 161 mp, balcon, etc, str. Lacului. Telefon 0722.509.401. (21556)

Vând apartament 3 camere, zona 300, scurgere separată, toate îmbunătățirile, ocupabil imediat. Telefon 461100; 219041; 0745.862.758. (21779)

Vând apartament 3 camere, decomandat, zona UTA, mici îmbunătățiri, preț 31.000 EU negociabil. Telefon 0721.345.434. (21589)

Vând apartament 3 camere, etaj 2, Piața Mioriței, 28.500 EU. Telefon 263317. (21593)

Vând apartament 3 camere, decomandate, Vlaicu Y10, 4/10. Telefon 289078. (21625)

Vând apartament la casă, 3 camere, bucătărie, living, garaj, suprafața 180 mp, front stradal 15 m, 2 băi, posibilități mansardare, str. Barabaș Bela (fostă Afinelor). Telefon 0722.692.973. (19070)

Vând apartament 3 camere ultracentral (în asociație), 2 garaje, etaj I, suprafața 133 mp, preț 73.000 EU. Telefon 228411, 0744.849.390. (21436)

Vând urgent apartament 3 camere, decomandat, 2 balcoane, 2 băi, îmbunătățit, aer condiționat, zona Miorița, et. 4/4, preț 27500 Euro, negociabil. Telefon 255393; 0724.347.972. (21547)

Vând apartament 3 camere, parter, ona 500, 85 mp, balcon, 2 băi, contorizat, 25.000 Eu. Telefon 259090, 0722.349.092. (21709)

Vând apartament 3 camere, zona Intim, et. 4/9, preț 35.000 Euro. Telefon 230237.

Vând apartament Samantha, trei camere, de urcare, palier II, amenajări deosebite, mobilă occidentală. Telefon 0744.784.443; 0744.928.605. (20986)

Vând apartament decomandat, 3 camere, Grădiște, et. IV, acoperiș bun, plus garaj autorizat, preț 31.000 Euro, negociabil. Telefon 0741.632.264. (21544)

Vând apartament 3 camere, 98 mp, 4/4, central, 30.000 Eu. Telefon 282253. (21430)

Vând apartament 3 camere etaj I, Micălaca, bloc 360, parchetat, 2 băi, în stare bună, preț 33.000 EU. Informații telefon 0257 - 260511, 0745.531.906; 0740.487.333. (21690)

Vând apartament 3 camere Micălaca, zona 300, etaj 3, îmbunătățit + garaj autorizat, preț 35.000 EU negociabil. Telefon 0257-211828 după ora 17 sau 0721.232.510. (21789)

Vând apartament 3 camere central, zonă liniștită, îmbunătățit. Telefon 285595, 0740.146:940. (21788)

VÂNZĂRI APARTAMENTE PATRU CAMERE

Vând apartament 4 camere parter, central. Telefon 0723.308.286; 338544; 0744.589.950. (21178)

Vând apartament 4 camere, zona Vlaicu (Fortuna, lângă sediul Petrom), mobilat, între orele 19-21. Telefon 348181. (21504)

Vând apartament 5 camere, et. I, 2 băi cu vană, 2 balcoane, climă, garaj, interfon. Telefon 0740.907.366. (21180)

Vând, în Lipova, apartament cu 4 camere și 2 garaje. Telefon 563163, 0744.541.605. (235, Lipova)

Vând apartament 4 camere, 170 mp, bucătărie, 2 băi, str. Episcopiei 3. Telefon 0257-465750; 0744.795.996. (21028)

Vând (schimb) apartament 4 camere la Z-uri 4/4 cu 2 camere plus diferență. Telefon 244141. (20578)

Vând apartament 4 camere etaj III/IV zona 600. Telefon 0722.810.067. (20885)

VÂNZĂRI CASE

Vând casă cu 2 apartamente cu teren mare. Telefon 0741.110.637. (21722)

Vând urgent casă în Șeitin, 5.500 Eu, negociabil. Telefon 0722.348.688. (21033)

Vând casă 3 camere, bucătărie, baie, hol, antreu, anexă, în Grădiște, 36.000 Eu, negociabil. Telefon 276488, 0742.903.147. (p)

Vând casă ARADUL NOU, front stradal 20m, gaz, apă, garaj. Telefon 0766.722.173. (21343)

Vând casă de vacanță în Păulis. Telefon 233743; 250988; 0740.896.219. (21176)

Vând casă 2 camere (Poltura), 600 mp, preț 21.000 EU. Telefon 228411. (21436)

Vând casă în Pîncota, 6 camere, baie, garaj, anexe, preț negociabil. Telefon 0788.467.896. (21567)

Vând casă în Grădiște, str. Gorunului, nr. 37, preț 55.000 Euro, negociabil. Telefon 0721.356.959. (21582)

☛ (Continuare în pag.10)

☛ (Urmare din pag.9)

Vând vilă deosebită (S+P+M), complet utilată ultramodern, cartier Sânicolaul Mic. Telefon 0744.621.968. (20732)

Vând sălaș în cartierul Alfa, lângă balastieră. Telefon 214428, 0721.825.558. (20994)

Vând casă în cartierul Funcționarilor, str. Alexandru Vlad nr. 11. Telefon 228439 sau 0722.266.523. (21574)

Vând casă cu teren, în suprafață de 857 mp, compusă din 4 apartamente + un spațiu de producție, situată pe str. Andrei Șaguna, ocupabilă imediat, preț 68.000 Eu, negocibil. Telefon 0723.198.808. (21646)

Vând casă 4 camere, Grădiște, 55.000 Eu, negociabil. Telefon 0745.881.520. (21651)

Vând casă, construcție nouă, în Fântânele. Telefon 251859. (19529)

Vând casă nouă, P+1, Mureșel, teren 1.000 mp, 130.000 Euro, negociabil. Telefon 0744.770.640, după ora 16. (21102)

Vând casă central, pentru birouri, cabinete medicale, notariale, preț 75.000 Euro. Telefon 0721.184.114; 0723.599.169. (20527)

Vând apartament la casă, zonă Gară-Podgoria, cumpărat Legea 112, fără sarcini, întabulat, apartament pus la punct, 2 camere mari, bucătărie, hol mare peste 100 mp, garaj și gaz, 28500 Euro. Telefon 235790; 0722.353.495. (20504)

Vând sau închiriez clădire 472 mp, lângă Primăria Vladimirescu, ideal privatizare, gaz, trifazic, ficus mare. Telefon 0744.352.280. (21616)

Vând casă, grădină, Zimand Cuz, nr. 46, după ora 16. Telefon 0741.289.498. (21542)

Vând PENSIUNE cu 12 camere. Telefon 0257 - 263304. (21716)

Vând casă tot confortul, 740 mp, Micălaca, str. Zefir, nr. 10. Telefon 279747. (21707)

Vând casă în Șeitin, 4 camere, anexe, grădină, telefon, conductă de apă și gaz în apropiere. Telefon 415237; 257548. (21578)

Vând casă Grădiște, str. Rahovei, nr. 7/A, ocupabilă imediat. Telefon 381589. (20822)

Vând casă tot confortul, str. Ion Flueraș, nr. 64 A. Telefon 253270. (20826)

Vând casă mare în Curtici: 4 camere, baie, bucătărie, pivniță, curte betonată și multe anexe, str. Alba Iulia, nr. 45. Telefon 464905 sau 0745.266.389. (20870)

Vând urgent casă 3 camere, 2 bucătării, baie, cămară, apă, gaz, dependințe, Sântana, str. Ion Creangă, nr. 26, preț 27.500 EU negociabil. Telefon 0257 - 463421. (Ag. Sântana, 93)

Casă de vânzare gaz, apă, grădină mare, comuna Livada, nr. 156. Telefon 381014 orele 19-22. (20874)

Vând casă zonă centrală, str. T. Vladimirescu - Pâncota. Informații telefon 0744.498.514. (Ag. Pâncota 104)

Vând casă în Pâncota cu grădină. Informații telefon 466100. (Ag. Pâncota, 106)

Vând casă cu grădină, în Curtici, str. Tache Ionescu nr. 63, sau schimb cu apartament 2 camere. Telefon 536018. (21914)

Vând casă, (ne)mobilată, Grădiște, toate utilitățile, zonă bună. Telefon 218893; 0741.015.711. (21921)

VÂNZĂRI SPAȚII

Vând HALĂ DE PRODUCȚIE și LINIE TEHNOLOGICĂ de PRODUS B.C.U. (tip BCA). Telefon 0721.190.389, 0257-561763, 0257-562814. (21331)

Vând BAZAR Micălaca, Calea Radnei 103, 180.000 Eu. Telefon 0745.819.228. (21289)

Vând sau închiriez SPAȚIU CENTRAL (Legea 112), amenajat. Telefon 282750, 0722.457.097. (21710)

Vând HALĂ PRODUCȚIE 200 mp, cu teren aferent 3600 mp în ALUNIȘ. Telefon 0722.315.675. (21351)

Vând (închiriez) clădire-PRODUCȚIE-DEPOZITARE, 360 mp. + curte. Telefon 0744.248.269. (21613)

Vând GHERETĂ, Piața Miorița, amplasată excelent. Telefon 0745.595.938. (20851)

Vând SPAȚIU amenajat parter, str. Lacului. Telefon 0722.810.067. (20885)

VÂNZĂRI TERENURI

Vând 1 sau 3 ha teren intravilan, la șoseaua de centură. Telefon 0744.615.247. (21224)

Vând teren intravilan, localitatea Ghioroc. Telefon 461156. (p)

Vând teren aproape de centură, 23.000 mp, cu CF, racordat la rețea apă, posibilități curent, gaz. Telefon 0740.252.855.

Vând pământ agricol 6.000 mp, Pecica. Telefon 0766.722.173. (21343)

Vând teren 682 mp, Vlaicu, 80 Euro/mp, negociabil. Telefon 0723.388.267. (21248)

Vând teren în zona Industrială Vest. Telefon 259674. (20906)

Vând loc de casă, principală Vladimirescu, cu utilități și plan de casă. Telefon 0744.555.660. (21431)

Vând loc casă 2.800 mp, în localitatea Ghioroc. Telefon 461555. (21520)

Vând loc de casă, la șosea, în localitatea Cuvin, 3500 mp. Telefon 0722.250.593. (21525)

Vând intravilan, Aradul Nou, utilități stradale, preț negociabil. Telefon 0722.238.837. (21509)

Vând loc de casă în Vladimirescu, 720 mp, front stradal 14 m, central, utilități. Telefon 0723.260.031. (21517)

Vând teren 637 mp, Calea Aurel Vlaicu, la șoseaua principală, front stradal 17,6 m. Telefon 0741.918.562. (21549)

Vând teren + anexă, str. Plevna, nr. 9, localitatea Chișineu Criș. Telefon 0723.965.044; 0745.409.989; 0257-350184. (308, Criș)

Vând urgent 7600 mp intravilan Arad, front stradal 72 m, toate utilitățile, 14 Euro/mp, negociabil. Telefon 0740.907.366. (21180)

Vând teren 900 mp, căsuță mică, str. Tabacovici. Telefon 286545. (21600)

Vând 4,80 ha pământ arabil, numai împreună cu casa din Grăniceri nr. 216. Telefon 353041, 263194, 0741.051.562. (20535)

Vând terenuri pentru loc de casă în Fântânele cu utilități, 6,50 Eu/ mp. Telefon 0740.704.306 zilnic. (21293)

Vând teren intravilan, suprafața 2.450 mp, în Subcetate. Telefon 228411, 0723.199.579. (19492)

Vând 20 ha, F.S. 200 m, la Zimandul Nou. Telefon 228411, 0723.199.579. (19492)

Vând teren intravilan, în Subcetate, suprafața 700 mp, F.S. 20 m, preț 48 Eu/ mp. Telefon 228411. (19492)

Vând teren intravilan 1,5 ha, cu CF (zona Aeroportului). Telefon 0744.280.270, 368685. (p)

Vând teren intravilan, în Micălaca. Telefon 0744.987.416. (20661)

Vând teren 500 mp Mureșel, preț 28.000 EU negociabil. Telefon 0744.770.640. (21605)

Vând teren 8.800 mp Podgoria. Telefon 0721.089.828. (21783)

VÂNZĂRI AUTO

Vând Dacia 1310, an 1988, numere noi, asigurare, unic proprietar, impecabilă, 850 EU. Telefon 0723.045.296. (21362)

Vând (dezmembrez) Opel Rekord Combi, 2,0i, model 84, stare bună, puțin rulat în țară. Telefon 381155 (21928)

Vând combină C14M, fabricație 1993 + foarte multe piese rezervă, stare perfectă de funcționare. Telefon 0257-415108, 0744.555.327. (p)

Vând VW Jetta I, 4 uși, benzină, CIV, nr. noi, taxe la zi, 750 Eu. Telefon 0766.722.173. (21343)

Vând combină Class Merkator 70, motor 6 cilindri, cu echipament floarea soarelui, stare perfectă, preț 7.500 Eu. Informații telefon 0257-286514, 0257-287548. (21413)

Vând disc nou 3,20 m, 1.700 EU. Telefon 0740.955.776. (21427)

Ocazie! Vând Mercedes 200 D înmatriculat Full, 1993, impecabil, 6.950 EU. Telefon 0723.865.816. (21440)

Vând VW Golf II 1,6 Turbo Diesel an 1990, neânmatriculat, necirculat, 600 EU. Telefon 0744.639.763. (21499)

Vând piese pentru buldozere, excavatoare, Rabă, TIH. Telefon 0726.253.412. (21419)

Vând OPEL VECTRA 18i an 1992, alb, 3.900 EU negociabil. Telefon 0257 - 229165; 0721.115.023. (p)

Vând motor Diesel L funcționabil, preț 150 Eu. Telefon 0721.619.571. (21516)

Vând Dacia 1310, an 1998, gri cargon, casetofon + boxe, preț 2250 Euro, negociabil. Telefon 0744.604.805. (21581)

Vând Dacia 1310 TLX, bine întreținută, VT, adig, 1000 Euro. Telefon 0745.399.589. (21595)

Vând Dacia Break, an 1997, stare perfectă, 1600 Euro. Telefon 0723.367.604. (21614)

Vând Mercedes ML 320, 1998, vișiniu, lovit dreapta față, preț 12.000 Eu. Telefon 0744.639.809. (21640)

Vând (schimb) Dacia 1310, an 90, 900 Eu. Telefon 0742.902.683. (21676)

Vând microbus Mercedes Vario, fabricație 1998, 21 locuri, video, climă. Telefon 0745.202.337. (21688)

Vând Volkswagen Passat 1,9 TDi, fabricație 2000, 115 CP, climă, geamuri electrice. Telefon 0745.202.337. (21688)

Vând urgent tractor U650, înmatriculat, stare bună, prășitoare 7 secții, plug, remorcă. Telefon 0744.764.901. (21701)

Vând Opel Ascona 1,6 Diesel, ieftin, microbus Mercedes. Telefon 464398. (21694)

Vând tractor U 650 RK. Informații localitatea Chereluș, nr. 502. Telefon 325893. (Ag. Ineu, 196)

Vând Opel Astra 1,7 Diesel, prin dezmembrare, alb, an 1993. Telefon 0257/349276; 0723.375.677; 0745.634.652. (20766)

Vând Dacia Break, an 1999, 1,4, 5 viteze, gri metal, 1.700 Euro, negociabil. Telefon 349276; 0723.375.677; 0745.634.652. (20766)

Vând Dacia 1310, an 1986, stare tehnică foarte bună, vișinie, motor 1,3, 4 viteze, 780 Euro, negociabil. Telefon 0723.375.677; 0745.634.652; 0257/349276. (20766)

Vând Dacia Break, an fabricație 1990, cu îmbunătățiri, preț 1.600 Eu, negociabil. Telefon 0744.825.560. (20513)

Vând Skoda 120L pentru piese de schimb. Telefon 0741.180.372. (21606)

Vând ARO 243 D. cu remorcă mare, stare foarte bună. Telefon 0257-311376; 0740.839.583. (21533)

Vând Dacia Breck 1998, culoare gri, stare foarte bună. Telefon 0723.919.904 sau 462030. (21575)

Vând Lancia Thelma 1987, stare foarte bună, 2.200 EU negociabil. Telefon 0740.140.184; 219221. (21663)

Vând Dacia 1310, 1984, stare bună G.P.L., îmbunătățiri. Telefon 229031, 0722.717.180. (20816)

Vând combină John Deer masa 3,2 m motor nou. Telefon 326074. (21785)

Vând tractor U 650 RK. Informații localitatea Chereluș, nr. 502. Telefon 325893. (Ag. Ineu, 196)

Vând urgent Volskwagen Vento an 1993 Turbo Diesel, motor 1.9, 6.300 EU negociabil. Telefon 0740.100.815. (20793)

Vând autoutilitară Izotermă 2.500 kg Diesel, CIV, persoană fizică. Telefon 0744.880.254. (21784)

Vând Fiat Croma benzină, preț 1.700 EU negociabil. Telefon 0745.475.248. (20821)

Vând Dacia Breck CLI 2001, stare perfectă, 2.700 EU. Telefon 0723.367.604. (20827)

Vând Dacia 1310, an fabricație 1991, preț negociabil. Informații telefon 211138. (20838)

Vând Golf 4 an fabricație 2001, benzină, motor 1,4. Telefon 259113. (20857)

Vând Mercedes C220 Diesel impecabil, înmatriculat, 100.000 km la bord, necirculat în România, preț la vedere. Telefon 275791, 0723.163.916. (20854)

Vând Dacia Breck 1989, alb, 900 EU negociabil. Telefon 0721.606.044. (20853)

Vând Dacia 1310 an '86, acte la zi. Telefon 282983. (20866)

Vând TV carosat motor Brașov CIV, după repatriere, preț 50.000.000 lei. Informații Rănușa, nr. 128. (Ag. Sebiș, 99)

Vând Dacia 1300, stare bună, din 1982, unic proprietar, numere noi, verificare până în 2006, negociabil la vedere. Telefon 214482. (20871)

Vând Mercedes C180 ABS airbag, alarmă, etc, an afbricație 1994, stare excelentă. Telefon 0742.506.318. (20877)

Vând contract leasing pentru Dacia, dublă cabină, tracțiune față. Telefon 0722.472.717. (20880)

Vând Dacia 1310 Breck stare foarte bună CN VT 2005, 1450 EU negociabil. Telefon 287892. (20884)

Vând Volkswagen Golf. Telefon 0740.331.127; 0257-349718; . 821920)

Vând Dacia 1410, an 1995, gri coart, geamuri ionizate, bord CN, casetofon, stare ireproșabilă, merită văzută, preț 2.000 Euro, negociabil. Telefon 0740.409.477. (21924)

VÂNZĂRI ELECTRO

Vindem CASE MARCAT FISCALE, CÂNTARE ELECTRONICE, CONSUMABILE, strada I. L. CARAGIALE nr. 22. Telefon 272727; 282829. (17544)

Vindem CASE MARCAT FISCALE, consumabile, CÂNTARE ELECTRONICE, str. Vicențiu Babeș, nr. 22 A. Telefon 211211, 281188. (c, 2044)

Vând congelator 7 sertare, stare foarte bună. Telefon 242670; 0740.081.123. (p)

Vând CÂNTARE ELECTRONICE, MECANICE și CASE de MARCAT. Telefon 281020. (19905)

Vând CASE MARCAT FISCALE, CÂNTARE ELECTRONICE, str. Stânjenel 6. Telefon 279702. (19939)

Vând MALAXOR INOX, 300-400L. Telefon 0741.110.637. (21722)

Vând COMBINĂ FRIGORIFICĂ, FRIGIDER, CONGELATOR 3-10 sertare, extrem de ieftine, un an garanție. Telefon 274118. (19234)

Vând TV COLOR, MAȘINĂ AUTOMATĂ DE SPĂLAT, foarte ieftin și garanție. Telefon 275277. (19234)

Vând CONGELATOR, COMBINĂ FRIGORIFICĂ și FRIGIDER, foarte ieftin și garanție. Telefon 275277. (19234)

Vând la PREȚURI FOARTE MICI și NEGOCIABILE: MAȘINI de SPĂLAT AUTOMATE, TV COLOR, COMBINE FRIGORIFICE, CONGELATOARE, FRIGIDERE, LĂZI, VITRINE. Calea Radnei 225. Telefon 259339; 0744.706.321. (21054)

NOU! Rate, fără bancă, fără dobândă, fără avans, fără girant, facilități MARI pentru PENSIONARI și AGRICULTORI. Oferim TELEVIZOARE COLOR; MAȘINI DE SPĂLAT; FRIGORIFICE CASNICE, ANVELOPE, MOBILIER LA COMANDĂ. Arad, Calea Radnei 225. Telefon ARAD 259339, 0744.706.321, LIPOVA 563027. (21054)

Vând diverse tipuri TELEVIZOARE COLOR, preț 1.900.000, garanție, str. Bogdan Voievod. Telefon 349908, 0766.776.369. (21663)

Vând calculator (PALM) cu program PVC. Telefon 228936, 0744.568.863. (21678)

Vând frigider Arctic mic. Telefon 368404. (21790)

MONDO STYLE-MONDO PLAST vinde instalații de satelit digitale STRONG - receivere simple/complexe, antene offset, LNB simple/duble/quattro, monturi HH, actuatoare, poziționere, cabluri coaxiale TV-prețuri importator, Bd. Revoluției 27. Telefon 212355. (20837)

Vând minifrigider Privileg 60 litri, pentru birouri. Telefon 251885, 0745.857.578. (20867)

Vând calculator Pentium I, preț 2.000.000 lei. Telefon 0766.400.370. (240, Lipova)

VÂNZĂRI DIVERSE

Vând vacă cu lapte. Informații telefon 230080.

Vând 3 porci de cca 100 kg și unul de 140 kg. Telefon 265998 orele 19-21.

Vând BOLȚARI TERMOIZOLANȚI omologați, ZGURĂ și BETON. Telefon 283683; 0722.621.600; 0722.870.752. (9489)

Vând BICICLETĂ MOUNTAIN BIKE, 2.500.000 lei. Telefon 0766.722.173. (p)

Vând BOLȚARI TERMOIZOLANȚI, calitatea I, diferite dimensiuni, din ZGURĂ sau SORTURI, BORDURI, etc. Telefon 0745.634.885. (20541)

Vând strung SNA 560x2000, în stare perfectă de funcționare. Telefon 0257-415108, 0744.555.327. (p)

Vând GRÂU bun pentru panificație. Telefon 0741.110.636. (21722)

Vând FĂINĂ BL 55, calitate bună, 9.000 + TVA. Telefon 0741.110.637. (21722)

Vând CORTURI, modele diferite, SACI DORMIT, SALTELE, BARCĂ gonfabilă una persoană. Telefon 252035; 0722.640.120. (21554)

Vând PLASĂ GARD ZINCATĂ - 33.500 lei/kg; CUIE - 28.000 lei/kg; RABITZ 53.000 lei/kg; toată gama de SÂRME; ELECTROZI; SÂRMĂ BALOTAT; etc. Str. Vrabiei, nr. 4. Telefon 289997, 0744.289.997, 0721.474.980, www.garduri.ro (18548)

Vând convenabil baloți lucernă, baloți paie. Telefon 0744.633.584, 0744.633.583, 0257-536388. (21061)

Vând (lichidez gospodărie), mobilier, etc. Telefon 0724.473.582, 212793. (21289)

Vând POPI reglabili pentru construcții, motocompresor cu picamăr, betonieră cu încărcare automată, mașină de tencuit. Telefon 0744.192.215, 0741.375.843. (21325)

Vând garaj, zona 300, ocupabil imediat. Telefon 461100; 219041; 0745.862.759. (p)

Vând DEȘEURI CHERESTEA la gater, ODVOȘ. Telefon 0744.646.967. (21518)

Vând NISIP, BALAST, LEMNE, la domiciliu. Telefon 0257-277969; 0745.616.079. (21561)

☛ (Continuare în pag.11)

☛ (Urmare din pag.10)

Vând mobilă și electrocasnice, linchidez apartament. Telefon 263317. (21593)

Vând urgent și ieftin mobilă. Telefon 230357; 0722.702.940. 821622)

Vând LEMNE FOC, NISIP, BALAST, la domiciliul clientului. Telefon 214415, 0745.003.019. (20964)

Vând GEAMURI, UȘI PVC, MOBILĂ, noi, Micalaca - Flora. Telefon 0745.646.517. (20616)

Vând FĂINĂ ALBĂ, 8.000 lei/kg. Telefon 0745.233.190; 373189. (21535)

Vând garaj cu curte, str. Libertății nr. 8, preț 2.000 Eu, negociabil. Telefon 347942. (21630)

Vând ferestre cu și fără rolete, uși lemn, calorifere, burlane, tablă din demolări. Telefon 0744.397.431. (21685)

Vând CĂȚEI COKER SPANIOL vaccinați; o pereche PAPAGALI AUSTRALIENI. Telefon 0723.268.475; 256041. (20809)

Vând mașină de tăiat armături metalice. Telefon 228936, 0744.568.863. (21678)

Vând compresor 500L, nou. Telefon 228936, 0744.568.863. (21678)

Vând convenabil pat stejar cu saltea, copil, nefolosit; țarc camping copil Hauck, cărucior Hauck, rotobil, combină frigorifică Nei. Relații telefon 219239, 0744.556.717, 253286. (21778)

Vând mobilă și diverse lucruri gospodărești, preț negociabil. Telefon 0257-253298. (21135)

Vând cărămidă, șamotă poroasă (Dialit), superizolatoare. Telefon 0745.614.154. (21240)

Vând disc mare, 40 mil; disc mic 30 mil. Telefon 0745.506.201. (9446)

Vând PLASĂ GARD zincată, orice dimensiune, SÂRMĂ BALOTAT, str. V. Conta 1. Telefon 273862 (21044)

Vând căței ciobănești de Bucovina, pedigree, pălincă 52°, planetară Audi 80, scule forat fântâni, mașină măcinat fructe, pompă lichide, lanț drujbă Sthil, Peugeot 205, circular, porumb pentru fiert 2.000 lei/ buc. Telefon 338216, 0740.308.219. (20395)

Ocazie! Vând motorete Piagio, toate tipurile, cu pedale, roți turnate, scaun lung, nu necesită permis, stare impecabilă. Informații telefon 0740.075.239. (21624)

Vând APARATE SALĂ CULTURISM (toate dotările), avantajos. Telefon 0257/ 211899; 0722.287.434. (20460)

Vând HRANĂ USCATĂ CÂINI, FURAJE GRANULATE, import UNGARIA, tâmplărie PVC, rulouri, jaluzele. Telefon 253589. (c. 544)

Vând 2 teracote și lucernă, ieftin. Telefon 0741.015.972, 0257-218763. (20805)

Vând rachete tenis Wilson head, becuri quart disco, dulap, fotolii. Telefon 0745.909.256. (21706)

Vând vacă fătată de 10 zile. Informații telefon 218169. (21703)

Vând: una canapea extensibilă; un dulap cu 2 uși. Telefon 243083; 0740.506.444 după ora 12. (21671)

Vând 4 dulapuri etajate, modă (cireș), dormeză pliantă, 2 garnișe, lemn rolete 2,5x1,6. Telefon 284143. (21584)

Vând uși și ferestre provenite din demolare. Telefon 283156. (21583)

Vând triploc 5 fire, vană fontă, mașină cusut Veronica și Ileana, la prețuri avantajoase. Telefon 356119, 0726.639.511. (Ag. Criș, 311)

Vând materiale din demolări: grinzi, scânduri, lemne foc, geamuri, uși. Telefon 0724.199.463. (20795)

Vând vulpe argintie. Telefon 0745.387.301. (20793)

Vând mobilă „Toplița". Informații telefon 0257 - 277551. (20820)

Vând mobilă culoarea lemnului. Telefon 0257 - 273051. (20820)

Vând cățea rasa Boxer. Telefon 284871. (20829)

Vând rezervoare metalice 3000 și 800 litri. Telefon 211376. (20845)

Vând căței CIOBĂNESC ROMÂNESC DE BUCOVINA de talie foarte mare cu pedigree de tip A, din cunoscutul AMIN DE HUMOR și CIMBRA, vizibili ambii părinți. Telefon 0741.498.453. (20849)

Vând BORHOT DE BERE pentru furajarea animalelor. Telefon 0745.370.403; 0257 - 254642. (20853)

Vând BCU tip BCA dimensiuni 200x250x600; 150x250x 600 S.A, preț avantajos. Telefon 0257 - 561763, 0721.190.389. (20860)

Vând presă balotat pe sârmă, stare de funcționare. Telefon 463173 sau 0742.098.349. (Ag. Sântana, 92)

Vând garaj zidit, canal, curent electric, str, Banu Mărăcine, 3.000 EU negociabil. Telefon 0744.784.910. (20785)

Vând țuică de casă. Informații telefon 466934. (Ag. Pâncota, 105)

Vând pat metalic rabatabil pe roți pentru bolnavi. Telefon 250028. (20885)

Vând convector pe gaz Turbo, birou mare. Telefon 0726.237.011. (20889)

Vând BOLȚARI TERMOIZOLANȚI, executați la vibropresă, 300x250x200, 14.000 lei/ buc, 940.000 lei/mc. Telefon 0788.578.017; 0257-214120 . (20897)

Vând căsuțe din lemn, demontabile, preț avantajos. Telefon 0722.472.717; 228565. (20901)

Vând NISIP, BALAST, LEMNE FOC, la domiciliu. Telefon 214535. (21922)

CUMPĂRĂRI TERENURI, IMOBILIARE

Cumpăr apartament 2-3 camere și dau la schimb BMV 320 D, an 1999 + diferență. Telefon 0723.664.224.

Cumpăr teren intravilan sau extravilan, la marginea Aradului, minim 5.000 mp. Telefon 0722.275.276 sau 0788.275.276. (21912)

Cumpăr apartament 2 camere, Vlaicu, etaj intermediar, cu credit ipotecar. Telefon 0723.308.286; 0744.589.950; 338544. (21178)

Cumpăr garsonieră, confort III, ofer 4.000 Euro. Telefon 0723.308.286; 338544. (21178)

Cumpăr apartament 2 camere, et. I, central. Telefon 0723.308.286; 0744.589.950; 338544. (21178)

Cumpăr apartament 3-4 camere, zona 300, Podgoria, etaj intermediar, bloc cu 4 nivele. Telefon 0723.308.286; 338544. (21178)

Cumpăr teren agricol pe șoseaua Arad-Ineu, Timișoara, Oradea, Deva. Informații telefon 0257 - 230869, 0723.252.374. (18023)

Cumpăr teren agricol, la Șicula, Gurba, Ineu. Telefon 230869; 0723.252.374. (17175)

Cumpăr teren agricol, suprafețe mari, în jurul Aradului. Telefon 0740.010.311, 381038-seara. (10173)

Cumpăr apartament 2 camere confort 2, ofer 10.000 EU. Telefon 0721.089..828. (21783)

Cumpăr apartament 2, 3 camere. Telefon 285595, 0740.146.940. (21788)

Cumpăr apartament 1-2 camere Micălaca, etaj 1, 2, 3. Telefon 0745.052.035; 210616. (20830)

Cumpăr teren intravilan, în Arad, minim 500 mp sau casă singur în curte, preț acceptabil. Telefon 0722.267.614. (21668)

CUMPĂRĂRI AUTO

Cumpăr Dacia 1300-1310 cu CIV, nr. noi, cu probleme caroserie 8-16 mil. lei. Telefon 0742.199.780. (21692)

Cumpăr axul care poartă caii de la combină Class Compact 25. Telefon 318442; 0726.836.679; 0724.951.588. (p)

CUMPĂRĂRI DIVERSE

Cumpăr GRÂU pentru panificație. Telefon 0741.110.637. (21722)

Cumpăr pene de gâscă vechi și noi. Telefon 210480. (21106)

Cumpăr pene vechi și noi, la preț foarte bun. Telefon 0741.689.068. (21136)

Cumpăr PORCI și VITE pentru sacrificat. Plata pe loc. Telefon 0788.323.255. (21319)

Cumpăr țiglă, sândură, din demolări. Telefon 0740.696.157. (20953)

Cumpăr orz. Telefon 0745.633.951. (21464)

Cumpăr mobilă din lemn curbat veche, candelabre, porțelanuri, tablouri vechi, cu plata pe loc. Telefon 0744.203.945. (21159)

Cumpăr pene noi și vechi, la un preț foarte bun. Telefon 0721.311.444. (21539)

Cumpăr PORCI și VACI pentru sacrificare, plata pe loc. Telefon 287723, Arad. (21599)

Cumpăr tulpină nuc. Ofer 4.000.000-4.500.000 lei/ mc. Telefon 0724.673.071. (21679)

Cumpăr pene vechi și noi, preț convenabil. Telefon 280990, 0745.983.893. (21780)

Cumpăr cărți și ziare tipărite înainte de 1944. Telefon 338427. (20262)

Cumpăr calorifere din fontă. Telefon 272233. (21211)

Cumpăr grâu (recoltă nouă). Telefon 0741.735.197. (20904)

Cumpăr țiglă din demolări de Jimbolia. Telefon 0744.281.462. (20841)

LOCURI DE MUNCĂ

Angajez AGENT DE VÂNZĂRI cu experiență în domeniu pentru produse de panificație. Telefon 0741.110.637. (21722)

Angajăm: ing. CONSTRUCTOR, DULGHER, ZIDARI.Telefon 276471. (p)

Angajăm urgent VÂNZĂTORI (VÂNZĂTOARE) stradali, legume-fructe, cu experiență. Salariu motivant. Telefon 272270; 0788.600.451. (p)

Angajez BRUTAR și COCĂTOR priceput în tehnologia pâinii, ȘEF TURĂ, salar foarte bun. Telefon 0741.110.637. (21722)

„PROFIL SISTEM" SRL angajează ZIDAR cu înaltă calificare. Salarizare ATRACTIVĂ. Telefon 0744.231.285. (21355)

SIRE SRL, sediul Calea Zimandului F.N. angajează MUNCITOARE pentru ASAMBLĂRI ELECTRO-MECANICE. Telefon 255235. (20122)

SC NAȚIONAL SECURITY SRL angajează AGENȚI PAZĂ. Salariu atractiv + bonuri masă. Telefon 0722.349.182, 0723.297.661. (21348)

CLUB MILAN angajează OPERATOR CALCULATOR pentru localitatea LIPOVA, cu domiciliul în localitatea LIPOVA. Telefon 257002, 257004. (21362)

STAȚIE DE REEȘAPAT ANVELOPE angajează MUNCITORI și DIRECTOR VÂNZĂRI zona de vest (mașină proprie). Telefon 278790. (21273)

FIRMĂ de ÎNCĂLȚĂMINTE angajează PERSONAL calificat pentru BANDĂ DE MONTAJ. Informații telefon 216814 sau 259674. (20905)

SC PANPRO SRL angajează BRUTARI-PATISERI cu sau fără calificare. Telefon 0257-289162. (21370)

SC PANPRO SRL angajează PERSONAL pentru FELIAT PÂINE. Telefon 0257-289162. (21370)

SC PANPRO SRL angajează ȘOFERI-DISTRIBUITORI. Condiții: domiciliul stabil în municipiul Arad, vechime minim 3 ani, disponibilitate la program prelungit. Telefon 0257-289162. (21370)

AUTO PYRAMIS angajează VÂNZĂTORI piese auto. Salarii atractive. Telefon 206054. (21194)

SOCIETATE angajează ELECTRONIȘTI, SERVICE TELEFONIE MOBILĂ, condiții avantajoase. Telefon 0723.573.157. (21551)

Firmă de ditribuție angajează GESTIONAR și MANIPULANȚI. Telefon 259974. (21591)

Angajez VÂNZĂTOARE, carte de muncă, salariu convenabil. Telefon 0744.325.932; 0745.046.416. (21588)

Salon de înfrumusețare angajez COSMETICIANĂ. Telefon 368477, 0745.832.335. (21497)

Angajez BĂIEȚI și FETE spălători auto, Grădiște. Telefon 218555, 0745.909.877. (21492)

TOP SECURITY Arad, Piața Sârbească 1, telefon 280228, 281410 angajează ELECTRONIȘTI SISTEME ALARMĂ, posesori permis conducere. (21444)

SILVANIA IMPEX angajăm CONFECȚIONERE, str. Renașterii nr. 60, Micălaca. Telefon 279624. (21619)

RAȚIO WEST angajează BUCĂTARI, OSPĂTARI. Telefon 282328. (21648)

Angajez TINERI ABSOLVENȚI, cunoscători CONTABILITATE PRIMARĂ. Telefon 0722.654.664. (21631)

Angajăm CONFECȚIONERE (experiență) pentru ARAD și GALȘA. Arad - 0257-230303, Galșa - 0257-531668. (21650)

Angajăm FEMEI, BĂRBAȚI, fără limită vârstă. Telefon 280050, AVICOLA ARAD. (21673)

Angajăm FELIATORI PÂINE, proba de lucru, ora 19, str. Hunedoara nr. 52. (21680)

Angajăm OSPĂTARI, BUCĂTARI, AJUTOR BUCĂTARI cu experiență. Telefon 256011. (21723)

Atelier de producție electronică și bobinaj, angajează PERSONAL. Telefon 272233. (21210)

Angajăm VÂNZĂTOARE pentru magazin alimentar, Grădiște. Telefon 276732. (21620)

Angajăm BARMAN-OSPĂTAR cu experiență, pentru Pensiunea SAFARY, Pădurea VLADIMIRESCU. Telefon 0721.094.421; 0744.352.280. (21610)

SC „FAIR PLAY" SRL angajează SPĂLĂTORI AUTO. Informații 0721.222.058; 0257-272222. (21594)

Angajăm BARMAN-OSPĂTAR cu normă întreagă. Relații suplimentare telefon 0723.562.913. (21557)

TOP SECURITY, Arad, Piața Sârbească 1, telefon 281410, 280228, angajează PERSONAL PAZĂ, bărbați și femei, din Arad. (20981)

SC DAF ARAD SERVICE, Reprezentanță DAF, angajează STRUNGAR, MECANIC AUTO, INGINER AUTOTRANSPORTURI, ELECTRONIST. Condiții: minim 2 ani experință în domeniu. Relații suplimentare la telefon 274858, 0722.300.814; e-mail: daf@arad.ro (21378)

SC ATLASSIB SRL angajează AGENT DE TURISM: experiență activitatea birou sau absolvent promoția 2003/2004 (specializarea turism-servicii consituie avantaj), domiciliul Arad sau împrejurimi, cunoștințe operare calculator, permis conducere, telefon. Relații telefon 0269 - 224298, 0269-224101, 0269-224107 sau 0269-231012 int. 391, 323 orele 8-16 sau sediul Agenției ATLASSIB Arad, Bd. Revoluției, nr. 35, sc. C, ap. 5. (21659)

Angajăm VÂNZĂTOARE pentru ABC NON STOP. Telefon 276279. (21623)

Angajăm CONFECȚIONERE la mașini liniare și triplok. Oferim bonuri de masă, abonament transport și salariu avantajos. Telefon 281114. (21653)

Tipografia SC GUTTENBERG SA Arad, angajează MAȘINIȘTI TIPĂRITORI. Condiții: stagiul militar satisfăcut și domiciliul stabil în Arad. Telefon 233545, Calea Victoriei, nr. 41-43, orele 8-15. (21717)

SC angajăm ZIDARI, SPĂLĂTORI AUTO, VÂNZĂTOARE Alimentara. Telefon 274800, 0745.888.379. (21696)

Angajez INSTALATOR calificat. Informații telefon 243176 orele 12-20. (21689)

Firmă de confecționat ÎNCĂLȚĂMINTE, cu punct lucru CURTICI, angajează MAȘINIȘTI și MUNCITORI pentru mașina de subțiat. Oferă condiții avantajoase. Informații la telefon 206164. (20800)

Firmă, angajăm TINERI AMBIȚIOȘI pentru postul de CASIERI VALUTARI. Telefon 0788.452.597. (21725)

SOCIETATE COMERCIALĂ angajează TÂMPLARI și VOPSITORI CALIFICAȚI, experiență. Telefon 278745 (20798)

Angajez SECRETARĂ cunoștințe limba italiană, scris-vorbit, contabilitate primară, operare PC, vârsta maxim 35 ani. Rog seriozitate. Salar atractiv. Telefon 0726.609.312; 00393383560143. (20824)

Angajez ASISTENTĂ MEDICALĂ medicină generală, cu experiență, pentru 1/2 normă. Telefon 0721.545.983. (20831)

Angajez VÂNZĂTOARE Patiserie și BARMANĂ. Telefon 0745.282.058. (20840)

Angajăm MONTATOR TÎMPLĂRIE PVC deținător permis auto. Rugăm seriozitate. Telefon 0744.482.444. (20844)

TRANSPREST Arad, Pădurii 115, angajez SPĂLĂTOR AUTO. Telefon 211520, 0722.887.690. (20859)

Angajez două ABSOLVENTE DE LICEU. Telefon 0722.684.643. (20861)

Fabrica de încălțăminte angajează 2 persoane cunoscătoare limba italiană mediu și engleză avansat și MAGAZIONER cu experiență. Telefon 0745.136.673. (20862)

Angajăm PERSONAL pentru CURĂȚENIE. Telefon 368576, 0722.980.318 orele 14-18; 256219. (20868)

SC SIRTEX SRL cu sediul în Arad, Calea Aurel Vlaicu, nr. 282 (vizavi de Registru Auto), angajează CTC-ist CONFECȚII, obligatoriu permis categoria B. Informații telefon 271291, 0742.065.375. (20876)

☛ (Continuare în pag.12)

☛ (Urmare din pag.11)

Angajăm persoană pentru SECRETARIAT-CONTABILITATE PRIMARĂ, cunoștințe operare PC. Angajăm ASISTENTĂ pentru RADIOLOGIE DENTARĂ. Telefon 0722.267.614. (21669)

SOCIETATE ITALIANĂ angajează MUNCITORI pentru punctul de lucru ȘOFRONEA, fabricare de tălpi încălțăminte. Salar, bonuri, transport. Informații telefon 0257-416500. (20887)

Angajăm MECANIC AUTO, ELECTRICIAN AUTO și VÂNZĂTOARE magazin alimentar. Telefon 284857 orele 10-20. (20888)

Angajăm ABSOLVENȚI de liceu economic sau școală profesională și BARMAN GESTIONAR, Restaurant BELVEDERE, Malul Mureșului. Telefon 0744.280.777. (20892)

Angajăm SECRETARĂ cunoscătoare limba italiană și contabilitate primară. Telefon 254233. (20900)

ALFA PLUS, angajează ȘOFERI TAXI, pe sutoturismele societății. Telefon 949; 0744.576.674. (21907)

Firmă ITALO-ROMÂNĂ, angajează SECRETARĂ cu cunoștințe de: contabilitate primară, limba italiană, experiență în domeniu. Telefon 0742.599.931, orele 10-14. (21913)

Angajez COSMETICIANĂ, MASEOZĂ, FRIZERIȚĂ, cu experiență. Telefon 0740.224.718. (21915)

Angajăm PERSONAL pentru BAR și ALIMENTARĂ. Telefon 270141; 0740.012.664. (21925)

PRESTĂRI SERVICII

Reparații: FRIGIDERE, CONGELATOARE, la domiciliul clientului. Garanție 12 luni. Telefon 0740.081.123; 242670. (20299)

SILDOR PROD
vânzări, montaj, reparații: VITRINE, CAMERE FRIGORIFICE și AER CONDIȚIONAT. Telefon service: 0257-349121; sediu: 0257-270622. (c)

AUTOMATIC SERVICE repară MAȘINI SPĂLAT AUTOMATE. Domiciliu. Telefon 259146, 0744.241.398. (21041)

Repar MAȘINI DE SPĂLAT AUTOMATE, la domiciliul clientului. Telefon 274600. (20038)

Execut LUCRĂRI CONSTRUCȚII. Telefon 0724.801.725. (21138)

Execut TOATĂ GAMA DE CONSTRUCȚII. Telefon 0740.696.157. (20953)

Școala de șoferi col. RUSU, Bd. Decebal, nr. 18, face înscrieri. Telefon 283696. (21355)

Școala șoferi „ONCIU", toate categoriile. Autoturisme OPEL și DACIA. Garantăm reușita. Informații 282440; 0722.566.405. (20601)

CURS de MASAJ și REFLEXOTERAPIE, diplome de stat. Telefon 252860; 0724.442.686. (20789)

„ANA-FRIG" repară: FRIGIDERE, CONGELATOARE, la domiciliu. Garanție 1 an. Telefon 210420; 0745.967.198. (21220)

PF execută lucrări FORAJ FÂNTÂNI, la preț avantajos. Telefon 0745.383.703. (21465)

SOBAR PROFESIONIST montez teracote, ZIDĂRII, TENCUIELI, FAIANȚĂRI. Nu consum alcool. Telefon 274767. (21647)

Repar FRIGIDERE, CONGELATOARE, la domiciliul clientului, garanție 1 an. Telefon 243765; 0744.867.352. (21217)

LUKAS CONSTRUCT execută HIDROIZOLAȚII ACOPERIȘURI. Vindem MEMBRANĂ POLIESTER 4,5 lei/mp, 110.000 lei/mp. Telefon 256119, 0723.273.746. (21655)

SICON TRANS-CONSTRUCT SRL execută FUNDAȚII, ZIDĂRII, FINISAJE, ACOPERIȘURI, BETONĂRI. Telefon 0745.516.809. (21314)

CURS de MASAJ și REFLEXOTERAPIE, diplome de stat. Telefon 252860; 0724.442.686. (20789)

SC RO - MAR & CO SRL producem și vindem PRODUSE DE PATISERIE și la comandă pentru diferite ocazii și pentru magazine și Fast-Foods-uri. Relații și comenzi la sediul firmei (platoul din fața gării CFR) sau la telefon 0788.311.641; 0744.533.233. (20795)

Școala șoferi CARMEN, ABCDE, primește ÎNSCRIERI, Victoriei 66. Telefon 255445. (20819)

Executăm toate tipurile CONSTRUCȚII. Asigurăm materiale. Calitate. Seriozitate. Telefon 0721.583.110. (20836)

CURĂȚENIE în CASA DUMNEAVOASTRĂ. Femei selectate, serioase. Telefon 0742.070.683; 0721.583.110. (20836)

Școală DRESAJ autorizată, oferă EDUCAȚIE și DRESAJ CANIN. Telefon 0721.633.792. (20872)

DIVERSE

PENSIUNEA SAFARY, pădurea VLADIMIRESCU, oferă zilnic, PRODUSE, prețuri fără concurență, PLAJĂ, TEREN DE VOLEI, MESE de TENIS, CAZARE. Organizăm MESE FESTIVE. Telefon 0721.094.421; 0744.352.280. (21610)

NOU! LIPOVA, TIMIȘOARA, ARAD, BUCUREȘTI (Complex „Europa"). Telefon 0745.202.337. (21691)

PSIHOPEDAGOG, ofer ASISTENȚĂ în LOGOPEDIE. Telefon 0257-234025, orele 7-10. (20832)

PREZICĂTOARE

Anonim, din Pâncota, multă sănătate,

VALERIEI,
me-a lecuit soția de darul beției. Sunați, 0257-267519; 0744.288.220. (21195)

Doctor psiholog, 40 ani, Arad, sincere mulțumiri

TAMAREI,
tămăduitoare extraordinară, mi-a dezlegat cununia, nu am avut noroc în dragoste, acum sunt căsătorit, foarte mulțumit. Apelați cu încredere: 0257 - 368624; 0723.421.156. (20815)

TURISM

Pensiunea ZORI DE ZI oferă cazare (mic dejun inclus) în cameră dublă, 480.000 lei/zi; cameră single 360.000 lei/zi. Telefon 0788.351.085. (c.p. 374/2004)**

Transport săptămânal 2 persoane în ITALIA (confort). Telefon 277788; 0722.698.868. (21643)

R. RĂDUCU efectuează TRANSPORT ITALIA, FRANȚA, SPANIA, GERMANIA, săptămânal. Telefon 0745.202.337. (21691)

SC „DOUBLE T " transport internațional persoane, autocare 4* cu prețuri începând de la: GERMANIA 49 Euro; SPANIA 100 Euro; ELVEȚIA 90 Euro; AUSTRIA 43 Euro; ITALIA 120 Euro: Rezervări, telefon 0257-250230; 0745.475.750, lângă Biserica ROȘIE. (21923)

SCHIMBURI

Schimb apartament 2 camere Arad, cu Craiova. Telefon 242321. (20856)

ÎNCHIRIERI

Închiriez apartament 2 camere, str. Eminescu, nr. 4. Telefon 282061.

Închiriez apartament. Informații telefon 276061.

Închiriez garsonieră confort I, Miorița, tot confortul, 25 EU + 100 garanție. Telefon 210149, 0723.999.290.

Familie cu copil, doresc să închiriez, urgent, apartament 1-2 camere, numai în Alfa, ofer 200 Euro/3 luni + garanție. Telefon 0745.338.624. (21512)

Închiriez SPAȚIU COMERCIAL ultracentral, Bd. REVOLUȚIEI, 129 mp, 3.000 Eu/lună. Telefon 0744.555.686. (21296)

Închiriez HALĂ Aradul Nou, 130 mp, 2 EU/mp. Telefon 287680, 0723.438.780; 0721.174.251. (21352)

Închiriez apartament ultracentral, Bd. Dragalina, ideal birouri, avocat, notar, cabinet medical, preț fix 300 Eu. Telefon 0744.639.809. (21640)

Caut să închiriez HALĂ PRODUCȚIE, aprox. 300 mp. Telefon 0744.509.380. (21705)

Închiriez garsonieră cf. I, Micălaca, mobilată modern, tot confortul, preț 80 Eu, plata avans minim 6 luni. Informații telefon 0741.461.103. (21702)

Ofer pentru închiriat apartament 2 camere, ultramodern, central, 200 Eu. Telefon 259938, 0744.126.860. (21720)

Închiriez SPAȚII PRODUCȚIE și DEPOZITARE, acces TIR + pază. Telefon 0257-244803. (20202)

Ofer spre închiriere apartament 100 mp, parter + demisol 110 mp, ultracentral, se pretează pentru activități comerciale. Telefon 0721.222.058. (21594)

Dau în chirie apartament 2 camere, ultracentral, parter, posibil privatizare. Telefon 0722.250.593. (21525)

Închiriez (ofer) apartament 2 camere, termen lung, Micălaca, zona Restaurant Flora. Telefon 0745.607.342. (21389)

Închiriez SPAȚIU 100 mp, ultrafinisat, POLIVALENTĂ, 300 Euro. Telefon 0722.402.188. (21537)

Închiriez (ofer) casă, singur în curte, (posibil privatizare), la capătul străzii Șaguna, 150 Euro. Telefon 0722.402.188. (21537)

Ofer spre închiriere un apartament 2 camere, vizavi de BILLA, zona 300. Telefon 0722.464.307. (21638)

Primesc în gazdă ultracentral, un elev clasa a IX-a din județ, familie bună. Telefon 0257 - 280031 sau 0726.399.628. (21558)

Închiriez garsonieră confort III, zona Confecții. Telefon 0744.866.491. (20666)

Închiriez apartament 2 camere central, Podgoria, ne (mobilat), (100 - 120EU). Telefon 279402, 0741.452.311. (20818)

Ofer spre închiriere apartament 2 camere Aradul Nou, pentru birouri, sediu firmă, cabinet, etc, 200 EU/lună. Telefon 254900, 0740.633.621. (20834)

Ofer pentru închiriere garaj metalic, zona Piața M. Viteazul. Telefon 211376. (20845)

Închiriez SPAȚIU COMERCIAL 100 mp + pivniță, Piața Sârbească, nr. 7/8. Telefon 0741.017.509. (20850)

Caut să închiriez SPAȚIU COMERCIAL 60-70 mp, pe Bd. Revoluției. Telefon 0722.305.625. (20858)

Închiriez (ofer) apartament 2 camere central, termotecă, mobilat. Telefon 251885, 0745.857.578. (20867)

Închiriez apartament 2 camere complet mobilat, 120 EU + 100 garanție, str. Fluturilor. Telefon 0257 - 274927. (20876)

Închiriez (vând) SPAȚIU 50 mp, parter, ultracentral, contorizat, termotecă, acces auto. Telefon 234410. (20881)

Închiriez SPAȚIU 30 mp cu vitrină și acces stradal, la cheie (Podgoria). Telefon 0744.617.979. (20886)

Caut colegă de cameră și de apartament . Telefon 241637. (21917)

Ofer spre închiriere SPAȚIU COMERCIAL, recent amenajat, 70 mp, exclus bar. Telefon 0744.534.953. (21918)

✝ DECESE ✝

Soția MARILENA cu durere în suflet anunță încetarea din viață a scumpului soț,

CUC VICTOR,
în data de 20 iulie 2004. Înmormântarea va avea loc la CIMITIRUL POMENIREA, azi, 23 iulie 2004, ora 14. Dumnezeu să te odihnească în pace!

A trecut în eternitate iubitul nostru soț, tată și bunic,

HUȚIU CRĂCIUN,
din SUSAG, în vârstă de 76 ani, lăsând în urma sa un gol imens, în inimile noastre multă durere și lacrimi, dar, imaginea chipului său drag și blând o vom păstra vie în inimile noastre. Înmormântarea va avea loc, sâmbătă 24 iulie 2004, de la domiciliul din SUSAG. Cu inimile răvășite de durere: soția FLORICA, fiul ALEXANDRU cu soția SILVIA și nepoții LOREDANA și CIPRIAN.

Cu adâncă durere în suflet, anunțăm decesul dragului nostru fiu, frate, prieten
NYULAS SZILVESZTER „MOCZART",
la frageda vârstă de doar 24 ani. Vei rămâne viu în sufletele noastre. Relații privind data și ora înmormântării, la telefon 0726.172.496.

Azi 23 iulie, ora 19, la Capela Cimitirului din Aradul Nou, va avea loc înmormântarea acelei care a fost
BECKER JULIANNA.
Familia îndoliată.

Cu adâncă durere anunțăm încetarea din viață, într-un tragic accident de circulație, a iubitului nostru soț și tată
STAN MARCEL,
în vârstă de 26 ani. Înmormântarea va avea loc sâmbătă, 24 iulie 2004, ora 15, la Cimitirul din localitatea FRUMUȘENI. Soția MARIANA și fiica ANA-MARIA CRISTINA, îndoliate.

Cu adâncă durere anunț încetarea din viață a iubitului meu soț,
CLADOVAN GHEORGHE,
în vârstă de 75 ani. Înmormântarea va avea loc sâmbătă, 24 iulie 2004, ora 13, de la domiciliul din str. Crasna, nr. 29, la Cimitirul Grădiște. Soția îndoliată, MINODORA.

Cu adâncă tristețe în suflet anunțăm trecerea la cele veșnice a celei care a fost,
HANIȘ MĂRIOARA.
Dumnezeu să te odihnească în pace! Înmormântarea va avea loc sâmbătă, 24 iulie 2004, ora 14, de la domiciliul din str. Renașterii, nr. 100. Familia PALAMARIU, îndoliată.

✝ CONDOLEANȚE ✝

Adresăm sincere și mereu împrospătate mulțumiri, tuturor celor ce au fost aproape de noi cu cuvântul, compasiunea, fapta și rugăciunea, la înmormântarea tatălui, cântărețul bisericesc
IACOB BUPTE
din MORODA. În mod deosebit suntem recunoscători Părintelui Episcop Timotei, membrilor Permanenței Consiliului Eparhial și ostenitorilor Centrului Eparhial Arad, părinților protopopi din județele Arad și Hunedoara, preoților și coriștilor de la Parohia Micalaca Veche, tuturor preoților prezenți, starețului de la mănăstirile din eparhie, maicilor de la mănăstirile Arad-Gai și Crișcior, rudeniilor și credincioșilor de pretutindeni. Dumnezeu să-l odihnească! Fiii: preot IACOB și TEODOR, cu familiile.

Suntem alături de familiile CUC și BURZ, în marea durere pricinuită de moartea fulgerătoare a soțului. Dumnezeu să-l odihnească! Locatarii blocului 47. (20839)

Un ultim omagiu adus celui care a fost cumnatul nostru drag
CUC VICTOR.
Transmitem sincere condoleanțe familiei îndoliate. Familia OANĂ - Canada. (20843)

Regretăm mult dispariția unchiului
CUC VICTOR
pe care nu-l vom uita niciodată. Familia MOCA - Canada. (20842)

Învățătoarea ELENA GUI din comuna MIȘCA, mulțumește tuturor celor care prin prezență și flori i-au fost alături în clipele grele a despărțirii față de soțul ei drag,
profesor GUI PETRU (CUZA).
Amintirea lui va rămâne veșnic vie printre noi. (20848)

Cu adâncă durere în suflet, ne luăm un ultim rămas bun de la iubitul nostru fiu și frate
STAN MARCEL,
care s-a stins din viață, la frumoasa vârstă de 26 ani. Dumnezeu să-l odihnească în pace! Familia îndoliată. (20852)

Conducerea și colegii de muncă de la SC MODA SA sunt alături de doamna SCHUTZ ILDICO în aceste momente grele pricinuite de moartea tatălui său și transmite condoleanțe familiei. (20891)

Suntem alături de familia îndoliată și deplângem pe cea care a fost,
HANIȘ MĂRIOARA.
Cu adâncă tristețe, familiile BĂRNĂU DUMITRU și GÎNJU ILIE și MARIA. (21904)

☛ (Continuare în pag.13)

(Urmare din pag.12)

Profund îndurerați de moartea tragică a colegilor noștri,
LAZĂR REMUS
și
STAN MARCEL,
transmitem familiilor îndoliate întreaga noastră compasiune. Nu îi vor uita niciodată, colectivul SC MARCOTRANS SRL. Dumnezeu să îi odihnească în pace! (20895)

Colectivul SC MACO SRL este alături de familiile îndurerate ale colegilor noștri,
STAN MARCEL
și **LAZĂR REMUS,**
și transmite sincere condoleanțe în momentele grele pricinuite de decesul acestora. Amintirea lor va rămâne veșnic vie în sufletele noastre. (20985)

Cu adâncă durere în suflet ne luăm rămas bun de la cel care a fost,
CLADOVAN GHEORGHE.
Nu te vom uita niciodată! Nepoții: DORICA, MARIUS, ALIN. (20899)

Cu adâncă durere ne despărțim de scumpul nostru tată,
CLADOVAN GHEORGHE.
Dumnezeu să-l odihnească! Fiica MIA și ginerele PUI. (20898)

Colectivul Colegiului Tehnic, este alături de familia prof. dr. DRUZENCO VALENTIN de la Colegiul Tehnic de Construcții și Protecția Mediului, în durerea pricinuită de decesul mamei, trimițându-i întreaga noastră compasiune. Dumnezeu să o odihnească în pace!

Zdrobiți de durere anunțăm încetarea din viață a ginerelui nostru drag,
STAN MARCEL,
la numai 26 ani. Dumnezeu să-l odihnească în pace! Socrii, familia COTOCEA DAVEL și VIORICA. (21906)

Sincere condoleanțe familiei îndoliate, la pierderea iubitului nostru fin,
STAN MARCEL.
Nașii, familia ORĂDAN GHIȚĂ și DANIELA. (21906)

Un ultim rămas bun verișorului nostru drag,
STAN MARCEL
și condoleanțe familiei îndoliate. Verișorii, NICU, MARINELA și SIMONA NEAMȚ, din FRUMUȘENI. (21906)

Suntem alături de colega noastră DORINA DRAGOMIR, la pierderea tatălui drag și transmitem sincere condoleanțe ei și familiei îndoliate. Colegii din partidul FORȚA DEMOCRATĂ din ROMÂNIA. (21919)

S-a stins la fel de liniștit cum și-a trăit întreaga viață, cel care ne-a luminat copilăria, cel pe umărul căruia am plâns, dar și cel care ne-a dat cele mai înțelepte sfaturi, un om cu un caracter deosebit, ale cărui virtuți în viață au fost dragostea, bunătatea și corectitudinea, cel care a fost pentru noi
„BUNU CIUNA",
din SUSAG. Cu inimile zdrobite de durere, dragii tăi nepoți: DANA și CIPRI HUȚIU. (21927)

Suntem alături de prietena noastră LOREDANA HUȚIU și familia ei în greaua durere pricinuită de moartea dragului ei bunic,
HUȚIU CRĂCIUN,
din SUSAG. Dumnezeu să-l ierte! Familia DAVID VIRGIL și DANIELA. (21926)

✝ COMEMORĂRI ✝

Nici timpul, nici lacrimile nu reușesc să șteargă imensa durere din suflet, acum când se împlinesc 2 ani de la trecerea în neființă a iubiților noștri

URDAȘ PETRU NICU - tată,
URDAȘ ALEXANDRU PETRU - fiu,
URDAȘ ADELINA GABRIELA - mamă.
„Ați fost un vis/Așa se poate spune/Căci prea devreme ați plecat din lume/Și ați lăsat în urma voastră/Un copilaș frumos/În care noi, mereu vă vom vedea". Dumnezeu să-i odihnească în pace! Veșnic îndurerați, fiul rămas în viață CRISTIAN, mama ELENA, tata PETRU URDAȘ și sora ILEANA cu familia. Parastasul va avea loc duminică, 25.07.2004, la Biserica Ortodoxă din Bujac. (21645)

Reamintim tuturor celor care l-au cunoscut, stimat și îndrăgit pe cel care a fost,

preot CLAUDIUS LEONARD STĂNESCU,
că s-a scurs un an de la trecerea în eternitate (în viața veșnică). Îi păstrăm memoria vie și ne rugăm pentru odihna sufletului său bun, aflat acum în Împărăția tainei a liniștii și a tăcerii. Bunul Dumnezeu să-ți vegheze somnul și să ne ocrotești de acolo de unde ești. Parastasul va avea loc duminică, 25 iulie 2004, în Biserica din sat ANDREI ȘAGUNA, comuna ZIMANDUL NOU, pe care a păstorit-o timp de 31 de ani. Familia în veci nemângâiată. (20899)

Se împlinește un an de când buna noastră mamă
RAFILA BOȘCAIU,
a plecat de lângă noi. Slujba de pomenire va avea loc sâmbătă, 24 iulie 2004, ora 13, la Catedrala Ortodoxă. Fiul și fiica. (21781)

Se împlinește un an de la plecarea din familie a mult regretatei noastre soție și mamă

CREȚIU LIVIA (LIA).
Cuvintele sunt sărace pentru a exprima golul din viețile noastre. Ne lipsești în fiecare clipă. Dumnezeu să-ți lumineze odihna și pacea eternă. Parastasul de pomenire și sfințirea mormântului va avea loc la Cimitirul Pomenirea, sâmbătă, 24.07.2004, ora 11. Soțul și fiul. (20817)

Se împlinesc 4 ani de când a plecat dintre noi, cea care a fost învățătoare în comuna PETRIȘ,

ENE MARIOARA.
Nu te vom uita niciodată! Sora CORNELIA și fiul SORIN. (21074)

Azi, 23 iulie, s-a împlinit un an de când a plecat dintre noi, cel care a fost soț, tată, socru și bunic
HAMZA LUDOVIC.
Dumnezeu să-l odihnească! Nu te vom uita! Familia. (21349)

Se împlinesc șase săptămâni de la decesul iubitului nostru soț și tată
ȘTIRBU DINU.
Parastasul va avea loc duminică, 25.07.2004, la Biserica Ortodoxă din Aradul Nou, ora 11. Familia îndurerată ȘTIRBU. (21459)

Pios omagiu, tristă amintire la 10 ani de la plecarea în veșnicie a dragei mele mame
CISMAȘIU CORNELIA.
Fiul CĂTĂLIN. Vei rămâne veșnic în amintirea noastră. Familia FAUR. (21565)

Pios omagiu, neșterșarsă amintire la 2 ani, respectiv 4 luni de la trecerea în eternitate a iubiților părinți
SANDOR GHIZELA
și
SANDOR IOAN.
Dumnezeu să-i odihnească în pace! Fiica, ginerele și nepotul ADRIAN. (20806)

Pios omagiu și tristă aducere aminte la împlinirea a 5 ani de la trecerea în eternitate a soției dragi
NAGY EVA.
Dumnezeu s-o odihnească în pace! Soțul.

Lacrimi, tristețe și dor la 1 an de la plecarea dintre noi, a celui care a fost soț, tată, socru, bunic și străbunic
IANCU SPIRIDON.
Dumnezeu să-l odihnească în pace! Slujba de pomenire va avea loc azi, 23.07.2004, ora 18, la Biserica Greco-Catolică din str. Vicențiu Babeș. Te vom păstra veșnic în sufletele noastre. Soția, fiica și nepotul. (20865)

Cu inimile zdrobite de durere, anunțăm împlinirea unui an de când moartea nemiloasă a luat-o dintre noi, prea devreme, pe cea mai iubită mamă, soacră și bunică
FILIP VIORICA
din ȘEPREUȘ. Iubită mamă, ai plecat/Te-ai dus de-aici din astă lume/Rupând din sufletele noastre/Fâșii de lacrimi și suspine/La ceas de cumpănă-ntre ani/ Când ne-adunăm cu toți la masă/ Tu nu mai ești, doar amintirea/Rămâi un gol ce ne apasă/ Dumnezeu să-ți dăruiască scumpă mamă, mângîiere/ Mâna Lui să-ți șteargă lacrimi și durere. Dormi în pace, suflet blând. Fiica MARIANA, soțul BANDY și nepoțelul drag SEBI. (21639)

Azi, 23 iulie, se împlinesc 3 ani de la decesul dragului nostru soț, tată și bunic
dr. ALEXANDRU CRISTEȚIU
medic veterniar.
Dumnezeu să-l odihnească! Familia. (21577)

Pios omagiu și veșnică amintire la un an de la decesul celei care a fost
FLORICA CIOCÎRLĂU.
Rugăm pe bunul Dumnezeu s-o odihnească în pace! Parastasul va avea loc sâmbătă, 24 iulie 2004, ora 11, la Biserica Ortodoxă Micălaca Nouă, Familia. (21682)

Au trecut 6 săptămîni de la dispariția fulgerătoare a iubitului fiu, soț și tată
PLEȘCA DUMITRU.
Sufletul lui nobil va rămâne veșnic în inimile noastre. Parastasul va avea loc sâmbătă 24 iulie 2004, ora 12, la Biserica Ortodoxă Micălaca, zona 300 (lângă BILLA). Soția MARICICA și copiii. (21700)

Cu durere în suflet, anunțăm trecerea a 6 săptămâni de la decesul celei mai bune și iubită soție, mamă și bunică
IACOB TEODORA-DRAGA.
Parastasul va avea loc sâmbătă, 24.07.2004, ora 12, la Biserica Ortodoxă Grădiște. Nu te vom uita niciodată! Familia. (20808)

O clipă de readucere aminte pentru cel care a fost
JEBELEAN MIHAI
din MUNAR, plecat dintre noi în urmă cu cinci ani, la numai 33 ani. Nu te vom uita niciodată! Mama și sora ta cu familia. (20823)

O floare la mormânt și un moment de reculegere la împlinirea unui an de la plecarea dintre noi, a celei ce a fost
MARDAR ELENA.
Parastasul va avea loc duminică 25 iulie, ora 12, la Catedrala Podgoria. Sora MARGARETA, cumnatul PETRICĂ și nepoții OVIDIU și LILIANA PAUL. (20807)

S-au scurs 6 luni de când cea care a fost iubită mamă, soacră, bunică și cuscră
POPA NICULINA,
a plecat dintre noi. Parastasul de pomenire va avea loc sâmbătă, 24 iulie 2004, ora 11, la Catedrala Ortodoxă din Piața Catedralei. Familia ZELENAK. (20828)

Aprindem o lumânare, spunem o rugăciune, stropim cu o lacrimă mormântul tău,
VIORICA DRAGĂ
plecată prea timpuriu dintre noi, se împlinesc 9 ani. „Dumnezeu să te odihnească în pace!" CEI CARE TE-AU IUBIT. (20835)

✝ Devastați de durere, cu ochii înlăcrimați și sufletul plin de singurătate și tristețe anunțăm că au trecut 6 ani de la ireparabila pierdere a celui ce a fost un soț și tată minunat,

preot SIRCA TRAIAN.
Și azi, ca în fiecare zi, aprindem lumânările amintirilor și regretelor fără sfârșit, cu jarul lacrimilor noastre. Te vom păstra în memoria noastră, ca pe o icoană dragă și veșnic nemuritoare. Dumnezeu să-ți dea odihna și liniștea binemeritate. Familia îndurerată pentru tot restul vieții. (20846)

Lacrimi și flori pe mormântul scumpei noastre mame
DEAC VICTORIA
la împlinirea a 10 ani de durere, tristețe și duioase amintiri. Dumnezeu să te odihnească în pace! Nu te vom uita niciodată! Copiii și nepoții. (20864)

✝ Azi se împlinesc 6 săptămâni de la dispariția fulgerătoare a celei mai bune soții, mame și bunici
MARIA FAUR
din BOCSIG. Te vor plânge mereu: soțul, mama, fiica DANA, fiul, nora și nepotul. (Ag. Sebiș, 100)

Cu lacrimi și durere în suflet, se împlinește 1 an de la dureroasa despărțire de cel care a fost un soț, tată, socru, bunic și străbunic foarte iubitor
BACIȘ ȘTEFĂNUȚ.
Parastasul va avea loc duminică la biserica din satul ARĂNEAG. Dumnezeu să îl odihnească în pace alături de părinți, socrii și strănepoata lui CASANDRA. (20882)

„Doi ani s-au scurs/ De când te-ai dus/ Și nu e cine să-malinte/ Să-mi spună numai dulci cuvinte/ Așa cum tu făceai cândva/ Bunicule, dragostea mea/ E trist și gol în urma ta/ Aș da orice de aș putea/ O clipă să te pot vedea/ Dar cum asta nu se poate/ Te vom plânge pîn la moarte/ Eu și cu părinții mei/ Că am rămas singurei/ Și bunica te jelește/ C-ai plecat fără de veste,
DEHELEAN GHEORGHE,
din CICIR. Noi rugăm pe bunul Dumnezeu/ Să dea odihnă sufletului tău/ Și sperăm că într-o zi/ Cu toții ne vom întâlni/ În țara cea minunată/ Unde lacrimi și durere/ Nu mai au ce căuta/ Ci o fericire mare/ Va fi în veci pururea." ALEXANDRA și familia. (21902)

✝ SERVICII FUNERARE ✝

IN MEMORIAM "KUKI"
SERVICII FUNERARE COMPLETE
Str. M Eminescu Nr.4 în curte
Tel: 211.929 - 0723.343.964
MAGAZIN DESCHIS LA ORICE ORĂ
OFERĂ:
■ **SICRIE** 10 modele de la 900.000 - 3.400.000
■ **SICRIE LUX** 6 modele de la 3.600.000-22.500.000
Mânere. Șuruburi, prosoape, lumânări, colaci și colivă
■ **LENJERIE** 10 modele de la 350.000 - 2.000.000
Apelând la serviciile noastre (spălat, îmbrăcat, formolizat și transport) BENEFICIAȚI DE 20% REDUCERE LA SICRIU
GRATUIT Transportul sicriului la domiciliu
Transport Intern și Internațional
Se poate plăti și după ridicarea ajutorului de înmormântare

RO STYL COMPANY
SERVICII FUNERARE COMPLETE
Magazin deschis și noaptea
ARAD STR. M. EMINESCU 22
peste drum de ARTEX
Tel. 214.422, 0744.690.121
ACCESORII FUNERARE
Pentru că **suntem producători de sicrie** nu simpli comercianți, **PUTEM FACE O REDUCERE REALĂ de 40% LA SICRIU,** clienților care fac toate serviciile cu firma.
PLATA ȘI DUPĂ ÎNCASAREA AJUTORULUI DE ÎNMORMÂNTARE.
TRANSPORT intern și internațional.

310106 Arad, Strada Patria nr. 14 J02/2108/1994, CUI R 6785611,
Tel: 004 0257 280343, fax. 004 0257 280701, tebaindustries@tebaindustries.com

Teba Industries
www.tebaindustries.com

Medical Center Division

Asigură asistență medicală către populație:
- consultații medicale;
- consultații medicina muncii;
- consultații ginecologice;
- ecografie;
- spirometrie;
- EKG.

Programare consultații la tel: 280343
Program de lucru: 07 - 22 (luni - vineri)

Angajează:

Asistente medicale
- studii de specialitate
- cunoștințe operare calculator
- cunoștințe limbi străine

Controller Division

Angajează:

- Ingineri şi tehnologi pentru departamentul de creație;
- CTC-iste cu experiență în confecții;
- Confecționere pentru toate tipurile de maşini de cusut;
- Kett-iste.

Se asigură tichete de masă, transport gratuit, salarizare atractivă
Analizele la angajare sunt suportate de societate.

Căutăm persoane juridice interesate pentru o colaborare în domeniul textil, oferind spre executare o gamă largă de confecții textile şi tricotaje (lenjerie intimă, tricouri, polo, rochii, fuste, pulovere, jeans, pantaloni, cămăşi, treninguri, jachete matlasate, etc)

(c.482/2004)

Dovezile elegantei
Jante din aliaj usor 16" cu antifurt
Vopsea metalizata
Tapiterie piele
Ornamente interioare din stejar
Oglinzi exterioare in culoarea masinii

Elemente de confort
Aer conditionat automat cu filtru de polen
Scaune fata incalzite electric
Geamuri spate actionate electric
Bancheta spate rabatabila
Oglinda interioara electrocromata
Suport pahare pentru pasagerii din spate
Senzor de ploaie

Garantiile siguranței
Faruri xenon cu instalatie de spalare
Faruri de ceata
Computer de bord
Avertizare la parcare
Controlul electronic al tractiunii

MDA Motors
Dealer autorizat Rover MG
Arad, Calea Timisorii, nr.50
Tel.0257/286085 Fax:0257/275757
E-mail: office@mdamotors.ro

KARTAGO tours
KARTAGO TOURS®
ARAD, bd. Revolutiei nr. 65
Tel: 0257 270077 Fax: 0257 270444
www.kartagotours.ro

OFERTE
SPECIALE
EGIPT – de la 199 euro / 7 cazari
NOU: plecari din Bucuresti si Cluj
SHARM EL SHEIKH de la 320 euro / 7 cazari
TUNISIA – de la 239 euro / 7 cazari
NOU: plecari din Bucuresti si Cluj
TUNISIA-DJERBA de la 315 euro / 7 cazari
MAROC – de la 285 euro / 7 cazari
CRETA – de la 360 euro / 7 cazari
TURCIA – de la 365 euro / 7 cazari
MALLORCA – de la 399 euro / 7 cazari
NOTA: toate preturile includ biletul de avion.
NOU: Bilete pe litoralul MAREA NEAGRA
(c.353/2004)

S.C. ICIM ARAD
angajează:
- Macaragist pentru macara turn MT 100
- Dulgheri zidari
- Sudori autorizați ISCIR
Informații la telefon 289650 sau la sediul din C.A. Vlaicu Nr. 57 și Str. 6 Vânători nr. 55.
(0786256)

S.C. REDOXIM S.R.L.
Angajează:
INGINER/TEHNICIAN
AGRONOM SAU
HORTICULTOR
Informații la telefon 0256/201.104; 0256/303.036; 0256/271.417, 0744-576.113, 0744-576.114.
(3707987)

Gata de picnic?

Primești GRATUIT un SET DE PICNIC
la fiecare abonament Connex încheiat.
Motorola C200 14$* | Siemens A50 19$* | Alcatel 331 21$* | Nokia 3410 29$* | Siemens A52 33$* | Nokia 3510i 79$* | Sony Ericsson T105 45$*
OFERTA CONNEX
- 50% reducere la abonament, adică 3.5 USD/lună până la sfârșitul anului (31 decembrie 2004)
- în plus, posibilitatea de a câștiga zilnic un telefon Samsung P400
Ofertă valabilă până la 31 august 2004.
ARAD
B-dul Unirii nr.1-3
tel. 0726 116 069
TOT
CONNEX
(3708021)

S.C. A.S.A ARAD SERVICE ECOLOGICE SRL
operatorul Rampei Ecologice de Deșeuri din Arad angajează personal pentru următoarele posturi:
ȘOFER COMPACTOR DEȘEURI
MUNCITOR RAMPĂ DEȘEURI
(perioadă determinată)
Cerințe: - experiență în domeniu (pregătire Mecanic utilaje grele/Mecanic utilaje agricole). - Seriozitate.
Se asigură salarizare avantajoasă.
Informații la telefon: 0788576650, de Luni - Vineri, orele 9,00 - 17,00.
(0786258)

Firmă privată cu profil de sculărie și prelucrări de precizie, cu sediul în Vladimirescu
selectează pentru angajare:
- frezori
- rectificatori
- găuritori în coordonate
- controlori de calitate
Se caută persoane serioase cu calificare și experiență în domeniu, capabile să facă față cerințelor de calitate cerute de piața S.U.A.
Pentru informații și programări la interviu vă rugăm să sunați la: 514.944; 0744-396.175; 0741-931.881.
(3708011)

PROGES
pentru amenajări interioare
str. Dorobanți nr.55
Tel.: 282.021
PARCHET LAMINAT
142.000 lei/mp*
FOLIE 2mm GRATUITA
* fără TVA
(c. 10/2004)

DACIA
Pe drumul cel bun
Verbiță S.R.L.
310398 - str. Brâncoveanu nr. 4
Tel: 275750
Showroom/Service
310375 - Calea Aurel Vlaicu nr. 282
Tel: 227.056, 275650, Fax: 227. 055
www.verbita.ro
Toată gama de piese pentru Dacia şi auto import
Reparații pentru toate tipurile de mașini
ÎN RATE
prin magazinul din str. Scărişoarei nr. 4, tel: 275 750
service-ul din C. A. Vlaicu nr. 282, tel: 275 650
Instalații G.P.L.
ÎN RATE sau LEASING
prin service-ul din Calea A. Vlaicu nr. 282, tel: 275 650
*se asigură montare
Asigurăm GARANȚIE ŞI POSTGARANȚIE
(C.A.356/2004)

TURISM DE AFACERI
Hotel Parc ** Moneasa oferă condiții excelente pentru organizarea de conferințe, simpozioane, training-uri și alte evenimente speciale
Rezervări 0257/313044
0257/212339
(c.p. 374/2004)

SHOCK S.R.L.
1900 - Timisoara
str. Ciprian Porumbescu nr. 2
tel-fax: 0256 - 22.15.23
e-mail: office@shock.ro
HYUNDAI
Getz
Preț CIP: 7.500 EURO
5 ani garanție
conform Pasaportului de Service
(c.434/2004)

VINDEM HÂRTIE DE ÎMPACHETAT
la sediul ziarului ADEVĂRUL
din B-dul Revoluției nr. 81.

ROMÂNIA
JUDEȚUL ARAD
CONSILIUL JUDEȚEAN

HOTĂRÂREA NR. 80

din 16.07.2004

privind aprobarea prețurilor la apă potabilă și tarifele la canalizare epurare practicate de Regia Autonomă Apă-Canal Arad

Consiliul Județean Arad,

Având în vedere:

- prevederile Ordonanței Guvernului României nr. 32/2002 privind organizarea și funcționarea serviciilor publice de alimentare cu apă și de canalizare;
- Legea nr. 634/2002 pentru aprobarea OG nr. 32/2002 privind organizarea și funcționarea serviciilor publice de alimentare cu apă și de canalizare;
- Avizul Autorității Naționale de Reglementare pentru Serviciile Publice de Gospodărire Comunală nr. 1485/09.07.2004;
- Prevederile Acordului de împrumut încheiat între Guvernul României și BERD nr. 569/1997;
- Prevederile Amendamentului nr. 3 la Contractul de împrumut nr. 894/2001 semnat între Regia Autonomă Apă-Canal Arad și BERD;
- Prevederile Contractului de Garanție încheiat între Consiliul Județean Arad și BERD;
- Referatul Direcției Economice privind majorarea prețurilor la apă potabilă și tarifele la canalizare epurare practicate de Regia Autonomă Apă-Canal Arad
- Hotărârea nr. 45/2004 a Consiliului Județean Arad, prin care s-a aprobat Amendamentul nr. 3 la Contractul de împrumut nr. 894/2001

În temeiul art. 109 din Legea 215/2001 privind adminsitrația publică locală

HOTĂRĂȘTE:

Art. 1. Se aprobă prețurile la apă potabilă și tarifele la canalizare-epurare care vor fi practicate de Regia Autonomă Apă-Canal Arad, la nivelele prevăzute în anexa la prezenta hotărâre începând cu data de 17.07.2004.

Art. 2. Se modifică prevederile Amendamentului nr. 3 la Contractul de împrumut nr. 894/2001, Secțiunea 5.10. Angajamente financiare pct. b - cu privire la majorarea tarifelor pentru serviciile de alimentare cu apă și canalizare pentru anii 2005-2010 - aprobat prin Hotărârea nr. 45/2003 a Consiliului județean Arad, în sensul că, procentele de majorare în termeni reali pentru această perioadă să fie stabilite anual de Consiliul Județean Arad, în funcție de nivelul serviciului datoriei externe a regiei, de programul de investiții și lucrări de reabilitare finanțate din fonduri IID, altele decât cele finanțate din fonduri externe, cu avizul Autorității Națioanle de Reglementare pentru Serviciile Publice de Gospodărire Comunală.

ART. 3. PREZENTA HOTĂRÂRE SE COMUNICĂ LA:

- Prefectura județului Arad
- Regia Autonomă Apă-Canal Arad
- Direcția Economică

Președinte **Secretar General al Județului**
Arh. Gh. Seculici **Ioan Silaghi**

LISTA ANEXĂ

La Hotărârea Consiliului Județean Arad nr. 80/16.07.2004 privind aprobarea majorării prețurilor la apă potabilă precum și a tarifelor pentru canalizare-epurare practicate de Regia Autonomă Apă-Canal Arad

Nr. crt.	Explicații	Preț populație	Preț rest consumator
1.	**Apă potabilă** În municipiul Arad și localitățile din județ unde RAAC Arad este operator cu excepția agenților economici din localitatea Taut	11.883	9.986
2.	**Canalizare-epurare** În municipiul Arad și localitățile din județ unde RAAC Arad este operator **Canalizare biologică** **Canalizarea mecanică**	5.719 2.647	4.806 2.224
3.	**Apă industrială** pentru S. C. Termoelectrica S. A. Arad		8.805

(3708043)

Compania de Transport Public Arad

anunță publicul călător că în data de **24.07.2004 se lucrează la pasajul** ce unește **zona Voinicilor cu Zona II-III.** Sunt afectate următoarele rute:

- **Liniile 17 și 18** au cap de linie Zona II-III (întorc în Zona II-III)
- **Liniile 7 și 8** au cap de linie Vama Micălaca (întorc în Vama Micălaca)

VĂ MULȚUMIM PENTRU ÎNȚELEGERE!

(c.523/2003)

ProSD.com SRL angajează *REPREZENTANT VÂNZĂRI*

CERINȚE
- experiență în domeniul vânzărilor sau publicității
- dinamism, perseverență, seriozitate, abilități comunicaționale
- carnetul de conducere constituie un avantaj

VĂ OFERIM
- salariu fix plus comision atractiv în funcție de vânzări
- posibilități de training și perspective de avansare

CV-urile se vor trimite prin fax **0256-444.126** sau e-mail: monica@prosd.net până la data de **28.07.2004.** (3708049)

SC LAGUNA LIGHT INDUSTRIES

cu sediul în Arad, Parc Industrial N-V, execută

toată gama de vopsire cu vopsea pulbere și lichidă, în cuptoare, cu brațe, pentru materiale metalice aluminiu și plastic.

Informații ***tel. 0257/216560*** *sau la sediul firmei.*

(3708038)

S. C. Compania de Transport Public S. A. Arad

anunță desfășurarea procedurii de **CERERE DE OFERTĂ** conf. OUG 60/2001, în vederea achiziției publice de produse și servicii pentru data de **02.08.2004** pentru:

GARAJ AUTO, REPARAȚII CLĂDIRE.

Caietul de sarcini și informații suplimentare pot fi solicitate la sediul S. C. CTP S. A. Calea Victoriei nr. 35b-37, Serviciul contracte și achiziții, **tel. 0257/338.590, int. 139** sau Serviciul mecanic șef **tel. 0257/338.590 int. 189.**

(c.523/2003)

Teamwork, Competition & Technology

BOS Automotive Products Romania S.C.S. Arad

BOS is an international company with locations and production facilities in Europe, North America and Asia. BOS designs, manufactures and sells systems for the car interior to all known car manufacturers and system integrators. In decades of competence development and continuous innovation strategy BOS has become the leader in this market segment. For our company BOS Automotive Products Romania S.C.S. with the new site located in the FREE TRADE ZONE AIRPORT ARAD we are looking for:

Quality Engineer

Your responsibilities are:
- Auditing the processes in accordance with the customer standards and the quality requirements;
- Supporting manufacturing in minimizing non-added value processes;
- Developing product control plan together with all members of the core-team.

Your profile:
- Technical University Degree;
- Good knowledge of English (German is an advantage);
- Minimum one year experience within a manufacturing environment, ideally in automotive field;
- Special trainings related to Quality Tools are an advantage.

Supplier Quality Engineer

Your responsibilities are:
- Monitorizing the suppliers database regarding quality, flexibility, communication, technical support;
- Monitorizing the evolution of the highlighted problems; follow up the actions established in the suppliers statements;
- Establishing meetings/contacts with the suppliers' representatives for reviewing the materials quality problems.

Your profile:
- Technical University Degree;
- Good knowledge of English (German is an advantage);
- Minimum one year experience within a manufacturing environment, ideally in automotive field;
- Special trainings related to Quality Tools are an advantage;
- Good communication skills.

Manufacturing Engineer

Your responsibilities are:
- Implementing the processes and the new developed products;
- Improvement of the production in order to obtain an optimum material flow;
- Continuous developement and improvement of the production equipment;
- Conceiving the lay-out and the production flow;
- Issuing the working instructions.

Your profile:
- Technical University Degree;
- Good knowledge of English (German is an advantage);
- Minimum one year experience on a similar position;
- Analitical thinking and ability to synthesize;
- Team working skills.

Logistics Assistant

Your responsibilities are:
- Supporting the Warehouse Administrator for current activities;
- Supporting the implementation and development of the Kanban system;
- Establishing the packaging specification together with the suppliers.

Your profile:
- Economics university degree;
- Good knowledge of English (German is an advantage);
- Experience on a similar position is an advantage;
- Good communication skills.

These positions offer excellent career developing opportunities to gain multinational experience in the automotive business. The conditions are very competitive and flexible to attract the best candidates. Are you interested in taking the challenge and are you ready to create the future together with a successful international group? Then we should get in contact! For confidential interview please send your CV and motivation letter to BOS Automotive Products Romania S.C.S., O.P. 3, C.P. 111, 310059 Arad, by fax at number: 0257-307308 or by e-mail: mlucea@bos-ro.com . For more information you can call Mioara Lucea at telephone number: 0257-307209. We look forward to hearing from you.
Only the selected candidates will be contacted.

focused on customer - driven by innovations

www.bos.de

(3708044)

Agrirom

SC AGRIROM SRL

Angajează:

DIRECTOR ECONOMIC ADJUNCT

Condiții:

- studii superioare de specialitate
- experiență în domeniul contabilității și analizei economice - minim 5 ani
- solide cunoștiințe în domeniul informaticii

Asigurăm:

- salar motivant
- condiții deosebite de muncă într-un colectiv tânăr
- pregătire profesională

(c.356/2004)

CV-urile se vor trimite la fax: 250.525, sau e-mail: office@agrirom.ro până la data de 27.07.2004

Tipografia Mediagraf

str. Feleacului F. N. (lângă Complexul Jackson), tel. 250.902

● VINDE LA PREȚ DE PRODUCĂTOR

HÂRTIE DE AMBALAJ

(simplă sau personalizată) la diferite dimensiuni atât pentru persoane fizice cât și juridice.

POLI-ART

Societate italiană de artizanat caută COLABORATORI. Câștiguri de la 2,5 euro la 6 euro. Telefonați!!! 021/253.02.00. Program și sâmbăta.

(3708047)

ABN·AMRO Bank (Romania) S.A.

Sucursala **ARAD** este in cautarea unui :

CASIER

Cerinte :

- Studii medii (de preferinta economice),
- Experienta de munca in casierie,
- Cunostinte de limba engleza,
- Capacitate de a lucra in echipa si in conditii de stress
- Acuratete si organizare in munca.

Se ofera :

- Oportunitatea de a lucra intr-un mediu bancar occidental,
- Un pachet de beneficii motivant
- Avantajul de a face parte dintr-o echipa in dezvoltare.

Daca sunteti interesat sa lucrati intr-o echipa de profesionisti, trimiteti un curriculum vitae si o scrisoare de intentie pe adresa:

ABN AMRO Bank (Romania) S.A.
Sucursala Arad, Str. Closca, Nr.1

Toate solicitarile vor ramane confidentiale. (3708045)

S. C. Manitoba Tex SRL

anunță lichidare de stoc

1. UMERAȘE ÎMBRĂCĂMINTE COPII
2. COPCI METALICE DIFERITE CULORI
3. OPRITOARE CILINDRICE PENTRU ȘNUR
4. PUNGI CU UMERAȘ PENTRU ÎMBRĂCĂMINTE

*Informații la telefon **250.505.** Persoană de contact: Adriana Szabo.*

(3708048)

Nuova Ario S.C. NUOVA ARIO S.A.

situată în str. Cocorilor nr. 24 A, tel. 275.406

Angajează:

1. presatori pentru prelucrări prin deformare la rece (ștanțări)

Condiții:

- studii medii;
- experiență în domeniul preselor cu alimentare automată prezintă un avantaj.

2. ingineri pentru programarea și urmărirea activității de producție

Condiții:

- studii superioare profil mecanic;
- cunoștințe operare calculator;
- adaptabilitate, spirit organizatoric, dinamism, capacitate de analiză și sinteză.

(0786244)

S.C. AZOMA S.A.

Str. Steagului, Nr. 1, Cod 310262, Arad, e-mail: azoma@rdslink.ro
Tel: 0257-288732, Fax: 0257-288731, Mobil: 0722-315675

Vă oferă:

- **Utilaje agricole din stoc** - reduceri între 5-15%;
- **Spații producție** - închiriere sau vânzare;
- **Materiale din stoc** - prețuri negociabile;
- **Mașini - unelte** diverse - strunguri, freze, mașini găurit etc.;
- **Tractor U643 + remorcă 8t;**
- **Servicii transport intern marfă** - 1,5÷22 tone.

(3708027)

S.C. Tehnodomus S.A.

Str. Petru Rareș, nr. 28 Grădiște

angajează

■ ȘOFER CAT. D

Informații: tel. 276.775; 276.613; 276.618.

(0786260)

Grădiniță/Creșă particulară

JUVENTUTE / Salina SOMADRIN

PREVENIREA PROBLEMELOR RESPIRATORII REPETATE, CREȘTEREA IMUNITĂȚII, ASTM BRONSIC - BRONSITE- RINITE atât pentru copii cât și pentru adulți

Face înscrieri pentru anul școlar 2004/2005

- GRUPA DE ÎNOT : ANTRENOR LIPTAK MARTIN
- INIȚIEREA ÎN LUMEA CALCULATOARELOR
- ORE DE AEROBIC GIMNASTICĂ DANS MODERN
- ÎNVĂȚAREA LIMBII: ENGLEZĂ ,GERMANĂ, MAGHIARĂ

INFORMAȚII LA TELEFON: 0257 / 279738, 0721.406.823. Calea Radnei Bloc 108/B

(COM./2004)

MATROS 2000 Oferă până la 16 % reducere la PARCHET LAMINAT

si FOLIA IZOLANTĂ 3 MM GRATIS

ARAD, Calea A. Vlaicu nr. 28-32
Tel: 0257-349.888, 0744.755.786
lângă stadionul UTA

(c.679/2003)

S.C. ELMAS APIFLOR S.R.L.

comercializează

MATERIALE PENTRU INSTALAȚII ELECTRICE

Fy 1,5 - 2018 lei	Cyy 3 x 1,5 - 10883 lei
Fy 2,5 - 3214 lei	Cyy 3 x 2,5 - 16096 lei
	Myym 2 x 1,5 - 6133 lei
Myf 1,5 - 2176 lei	Myym 3 x 1,5 - 8316 lei
Myf 2,5 - 3403 lei	Myym 3 x 2,5 - 13033 lei

Tub flexibil Ø 16 - 1847 lei
ignifug Ø 20 - 2447 lei

Prețurile nu conțin TVA. Plata se face la livrare

PROMOȚIE DE VARĂ

ARAD, str. Tîrgoviștei, nr.3 Tel/Fax.: 256 026, 0722/ 938 376
(între Casa Albă și primul Bloc pe str. Miron Costin)

(C.274/2004)

Agrirom

SC AGRIROM SRL

VINDE

OȚEL BETON PC 52

- dimensiuni Ø 8-18 mm
- în bare de 12 m lungime
- proveniență import
- prețuri fără concurență
- disponibil în depozitul Agrirom din incinta SC Archim Agroindustrial SA

(c. 356/2004)

Informații la tel: 0744-617.912

QUASAR INDUSTRIES **TROCAL** Membru ANPPR

până la **20%** reducere **Montaj Gratuit!**

pentru tâmplărie PVC cu geam termopan până la data de 30 iulie

cumpără 3 ferestre + + *și primești GRATUIT* *o plasă pentru insecte (cu clemă)*

Și în plus, pentru confortul casei dvs. vă oferim la prețuri imbatabile centrale termice murale ARISTON

TX 23 MFFI UNO 24 MFFI

Creditul QUASAR până la 4 rate girant avans Sistem de creditare oferit de Raiffeisen BANK

ARAD - Zindava Shopping Center, Bd. Revoluției, Et. 3, Tel/fax: 0257/27.00.06
TIMIȘOARA - Centrul Comercial CASA NOVA, Str. Mureșei, nr. 1, Tel/fax: 0256/27.04.21

FERESTRE ȘI UȘI DIN PVC CU GEAM TERMOPAN

(C.A. 274/2004)

Spitalul Clinic Municipal Arad

Organizează în data de **5.08.2004, ora 9,00**, la sediul unității din Piața Mihai Viteazul nr. 7/8, concurs pentru ocuparea următoarelor posturi vacante:

- perioada nedeterminată:

- 2 asistenți medicali generaliști
- 1 asistent medical farmacie
- 1 registrator medical
- 2 infirmiere
- 1 zugrav-vopsitor
- 1 instalator sanitar

- perioadă determinată:

- 7 asistenți medicali generaliști
- 1 asistent medical farmacie

Personalul disponibilizat în 2003 din unitățile sanitare poate solicita angajarea „fără concurs".

*Informații suplimentare la serviciul R. U. N. O. S. al unității, sau la telefon **257.080 int. 118.***

(3708047)

Alatura-te echipei Leoni Wiring Systems Arad

Furnizor pentru cei mai mari producatori de automobile, Leoni are 60 de fabrici in 21 de tari si are peste 21.000 de angajati in toata lumea.

In Arad am inceput productia in Mai 1999. Producem circuite electrice pentru MG Rover, Ford P.A.G, VW, Aston Martin, vehicule fabricate in Marea Britanie. Avem peste 2200 de angajati si intentionam sa crestem numarul angajatilor cu cel putin 300 operatori asamblare in urmatoarele 2 luni.

In prezent dorim sa angajam:

300 Operatori Asamblare

Salar 3.885.000 NET (inclusiv bonusuri)

- **Plus tichete de masa pentru fiecare zi lucrata- 61.000 NET (din prima zi de lucru)**
- **Plus 30% spor pentru fiecare saptamana lucrata in schimbul de noapte**
- **Plus ore suplimentare platite**
- **Plus 2 prime pe an**

- **Transport gratuit**
- **Asistenta medicala gratuita**
- **Loc de munca modern si curat, dotat cu aer conditionat**
- **Calificare la locul de munca**
- **Oportunitati de promovare**
- **Instruire**

Candidatii trebuie sa aiba:

- **Dexteritate buna**
- **Stare fizica buna, inclusiv acuitate vizuala**
- **Spirit de echipa**
- **Disponibilitate de lucru pe trei schimburi**

Daca doresti sa te alaturi echipei noastre:

Completeaza si depune un formular la:

Primaria din comuna in care locuiesti
Camera de Comert, Str. Closca nr.5, Arad
Sediul Leoni Wiring Systems, Zona Industriala Vest, Str. I, Nr. 11, Arad
Pentru informatii suplimentare sunati:
Simona Liscanoiu Asistent Resurse Umane LEONI
(0257) 205212 or 205231

THE QUALITY CONNECTION
LEONI
Wire · Cable · Wiring Systems

(3708050)

S.C. Centrosoja SRL Arad

Cumpără **GRÂU PANIFICABIL** și **NEPANIFICABIL** cu plata la șapte zile. Informații telefon nr. **270.408; 243.648.**

(3708040)

S.C. INSTALAȚII PROMPT SERVICE S.R.L. ARADUL NOU

LANȚUL-SANEX

TEL.: 287-340, 287-776, 0722/807-903

- **Instalații pentru apă, gaz.**
- **Instalații sanitare, electrice.**
- **Uz casnic şi gospodăresc.**

Orar:
Zilnic: 8 -18
Sâmbătă: 8 -13

(C.A.274/2004)

ROSKO TEXTIL

Rosko Textil is one of the most important recent investors in the Arad County. As subsidiary of one of the leading worldwide groups in the textile business, Rosko Textil is looking for dynamic, ambitious and serious persons for its development at the new Free Trade Zone-Curtici location. We are currently opening following positions:

Cost Accounting Assistant

Requirements:
- economic studies graduate
- no work experience required
- English/French at conversational level is an advantage
- computer utilization knowledge

Abilities:
- adaptable and organized person
- good communication skills
- analytical skills
- good team worker

Cost Accountant

Requirements:
- economic studies graduate
- minimum 1 year work experience required (preferably in Cost Accounting)
- Englis/French at conversational level
- good computer utilization knowledge

Abilities
- adaptable and organized person
- good comunication skills
- analytical skills
- good team worker

For further information please send your CV in English or Romanian together with a motivation letter to Human Resource Department, fax no. **208.601, 208.602 e-mail eila@eu.saralee.com. - until 24.07.2004.**

(3708032)

TAKATA

ANGAJEAZĂ

INGINER DEPARTAMENT CALITATE

CERINȚE:

- **inginer mecanic**
- **cunoştinţe de limba germană şi/sau engleză**
- **cunoştinţe oparare calculator**
- **experienţă în domeniu constituie un avantaj**

SE OFERĂ:

- **salar motivant**
- **condiţii de muncă la standarde occidentale**

CV-urile se depun la sediul societăţii din Arad CALEA AUREL VLAICU ZONA INDUSTRIALĂ VEST STR: III NR: 9, la e-mail: resurse.umane@eu.takata.com, sau la tel: 203.883, fax: 203.841, cu specificarea postului pentru care se optează.

(c.375/2004)

S.C. Cotta Internațional S.R.L.

Angajează:

- tapițeri calificați
- tineri pentru calificare în meseria de tapițer
- muncitori necalificați pentru postul de ambalatori și alimentatori bandă transportoare

Condiții:

- stagiul militar satisfăcut și domiciliul stabil în Arad, iar pentru tapițeri 12 clase terminate.

Se oferă o salarizare atractivă, condiții deosebite de muncă și bonuri de masă.

Relații la tel. 278.600 și 278.601, luni-vineri de la ora 9,00, până la ora 16,00.

(3708006)

EST TRANS CONSTRUCT

Măsura economiei tale®

ARAD Calea Radnei - Micălaca - nr. 262 A

Telefon 25.22.58

VINDE din stoc și pe bază de comenzi, țigle de cea mai bună calitate fabricate în Ungaria de concernul austriac

TONDACH JAMINA

***Modele:* TANGO, CSARDAS, KERINGÖ, POLKA**
și țigle tip **Solzi** în 16 variante de culori.

La noi raportul calitate-preț este în favoarea dumneavoastră.

Program zilnic: 8,00-17,00
Sâmbăta: 8,00-13,00

(c.345/2004)

Agrirom

S.C. Agrirom S.R.L. Arad, lider în importul şi distribuţia de produse alimentare,în cadrul programului de dezvoltare şi modernizare a operaţiunilor sale, oferă persoanelor dinamice şi motivate oportunitatea integrării într-o echipă de profesionişti şi construirii unei cariere de succes. Dorim să ne întărim echipa cu următoarele poziţii:

1. Responsabil Sistem de asigurare a Calităţii (cod: RAQ)
Având ca misiune implementarea şi întreţinerea unui sistem de asigurare a calităţii în conformitate cu politicile companiei şi prevederile grupului de standarde ISO 9000, ocupantul/a acestei poziţii va avea:
a.) Cunoştinţe specifice managementului calităţii şi sistemului ISO 9000
b.) Gândire analitică şi structurată
c.) Abilităţi de comunicare interpersonală
d.) Putere de persuasiune

2. Manager Resurse Umane (cod: MRU)
Având ca misiune gestionarea şi dezvoltarea resurselor umane ale companiei, ocupantul/a acestei poziţii va avea:
a.) Excelente abilităţi de inter-relaţionare
b.) Gândire deschisă şi flexibilă
c.) Experienţă relevantă în domeniu
d.) Studii superioare

3. Dezvoltator aplicaţii (cod: DA)
Având ca misiune dezvoltarea de aplicaţii personalizate în scopul servirii clienţilor interni ai companiei, ocupantul/a acestei poziţii va avea:
a.) Cunoştinţe solide de programare în MS SQL, MS Access, Visual Basic
b.) Cunoştinţe de contabilitate, de preferinţă în domeniul comerţului intern şi internaţional
c.) Abilităţi de analiză şi sinteză

4. Administrator (cod: ADM)
Având ca misiune administrarea şi întreţinerea activelor companiei, gestionarea investiţiilor, efectuarea achiziţiilor interne, ocupantul/a acestei poziţii va avea:
a.) Spirit practic şi de organizare
b.) Abilităţi de comunicare şi negociere
c.) Experienţă relevantă în domeniu
d.) Studii superioare

Dacă vă vedeţi deja într-una din aceste poziţii şi vă atrage:
- un salariu motivant, pe măsura activităţii desfăşurate
- un mediu de lucru plăcut şi competitiv
- posibilitatea dezvoltării personale

Atunci aşteptăm să ne trimiteţi o scrisoare de intenţie cu menţionarea codului, însoţită de CV-ul dumneavoastră, la fax: 0257-250.525, sau prin e-mail la office@agrirom.ro nu mai târziu de 23 iulie 2004.

(c. 356/2004)

Acqua lux

!!!!! OFERTA DE LUX DE LA ACQUA LUX

OFERTA CONTINUĂ

- **MOBILIER BAIE** reduceri de pana la 30%
- **BATERII** (lavoar, bucatarie, vana) reduceri de pana la 36%
- **CABINE DUS** reduceri de pana la 30%

NOU!

GRESIE ŞI FAIANŢĂ CESAROM reducere 7%

ATENTIE **STOC LIMITAT !!!!!!!!!**

TRANSPORT GRATUIT LA DOMICILIU

ACQUA LUX, CALEA TIMISORII, NR.195, ARAD
Telefon: 206071, 206072
REALITATEA DEPASESTE ORICE IMAGINATIE....

Acqua lux
Dealer Jacuzzi

(c.114/2004)

S.C. SATLINE S.R.L. TELEFON 251.461, 0744/507.211 SHOW ROOM ARAD, Piata Mihai Viteazul - BL. M7 - PARTER
TÂMPLĂRIE DIN ALUMINIU ŞI P.V.C.
CU GEAM TERMOPAN; PROFILE PVC TROCAL Germania; PROFILE ALUMINIU Grecia
(c.532/2004)

EURO STIL
Complex Podgoria
Telefon 270.930
Bibliotecă ALINA
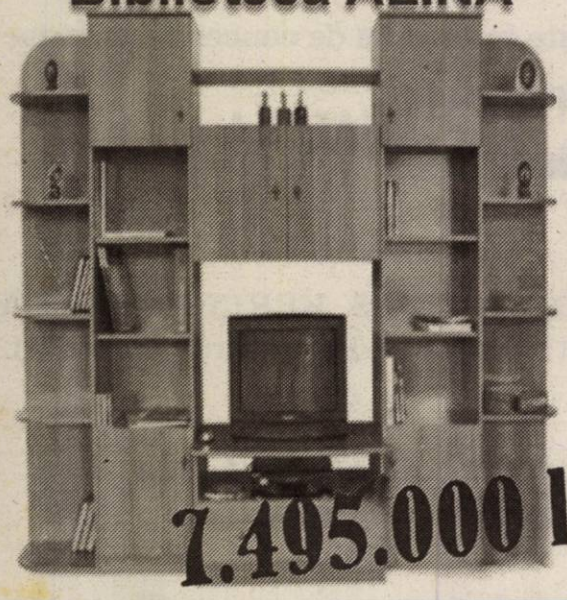
7.495.000 lei
Module Cappuccino

super preț & calitate
Ofertă specială
(c.721/2003)

AXUM COMP
Arad, B-dul Revoluției 12-18, Sc. B, Ap. 3
■ Constituire societăți comerciale
■ Modificări acte
■ Preschimbări:
- Certificate de înmatriculare
- Cod unic
■ Autorizații şi avize de funcționare
Tel: 0257- 252.104
(3707599)

CAMERA DE COMERȚ ARAD
Organizează următoarele cursuri:
■ Contabilitate şi aplicații pe calculator;
■ Operator calculator (Windows, Word, Excel);
■ Inițiere în activitatea de resurse umane (inclus şi dezbateri asupra Codului Muncii);
■ Vânzător
■ Noțiuni fundamentale de igienă;
■ Limbi străine (engleză, italiană, franceză, germană, spaniolă);
■ Declarant vamal;
Informații suplimentare la sediul Camerei de Comerț Arad, str. Cloşca nr. 5, camera 2, parter,
Telefon: 20.88.07; 20.88.08.
(c.75/2004)

TÂMPLĂRIE PVC cu GEAM TERMOPAN
CALITATE GERMANĂ GEALAN Fenster-Systeme
ACUM ŞI CU PLATA ÎN RATE
Telefon: 0257-213.145, 0788.391.769
ARAD, STR. CAIUS IACOB BL.R
FOSTUL Mag. CĂMINUL (lângă BANC POST)
ANGAJĂM TINERI ABSOLVENȚI
(c.64/2004)

Companie internațională
cu vastă tradiție în producerea de lenjerie intimă
Angajează:
Controlor calitate
Cerințe:
- liceu textil sau şcoală profesională de profil;
- experiență în domeniul confecțiilor textile;
- cunoştințe de limba engleză;
- domiciliul în Arad;
Cei interesați sunt rugați să trimită un CV prin fax 233595 sau e-mail: sabina@inext.ro sau să sune la telefon 212324 int. 142.
(0786259)

cel mai avantajos sistem de rate
la venirea căldurii

355.000 lei
rată lunară
CORAURA
are grijă de confortul dumneavoastră
Montaj GRATUIT
Transport GRATUIT
aer condiționat 12.000 btu
432.000 lei
rata lunara
fără AVANS
fără GIRANT
rate FIXE
(c.866/2004)

nou! Foto Lux DIGITAL
B-dul Revoluției Nr. 94
Tel./Fax 0257-281169
Procesăm:
- Fotografii de pe suport clasic (film negativ color ,alb-negru şi diapozitiv), DIGITAL (CD, memorii aparate digitale, într-un cuvânt tot ce înseamnă suport digital). Mărimi poze până la 20x38.
Servicii:
- Scanări filme şi diapozitive pe CD; reproduceri de pe fotografii
- Toata gama de fotografii pentru acte şi studio .
- O gamă largă de baterii, acumulatori (video, aparate digitale etc) şi articole foto.

(c.1107/2004)

TERMOPLAST
FERESTRE UŞI * PVC
Viitorul obligă ... Vânzări în rate
Tâmplărie PVC cu noua generatie a profilelor ALUPLAST Germania, cu 3 şi 5 camere, feronerie germană
Spațiu de prezentare: Piața UTA , Bl. Z 22 parter !
Rulouri , jaluzele şi plase de insecte .
Sisteme de garduri, porti şi balustrade din aluminiu.
aluplast
TEL 0257 273550 sau 0788 460230; 0788 460231
(c.117/2004)

S.C. ASTRA Vagoane Călători S.A.- Arad
angajează:
SUDORI
LĂCĂTUŞI
VOPSITORI
FRIGOTEHNIŞTI
ELECTRICIENI
ELECTRONIŞTI
Personal tehnic specializat în execuție componente P.A.F.S.
CV-urile se trimit la nr. fax. 0257/258168 până la data de 28.07.2004.
(3708036)

PIASTRELLE LUGOJ S.R.L.
ARAD,
Cl. Timişorii 50
Tel.: 287 630
Cl. Radnei 198-200
Tel.: 369 133
Importator direct Italia - Spania
vinde en-gros şi en-detail:
Oferta lunii iulie
- 10 % REDUCERE
la orice model de gresie şi faianță existent pe stoc.
IMAGINEA CASEI TALE!

SANPAOLO IMI BANK ROMANIA
CREDITE IMOBILIARE
- perioada creditare până la 20 de ani -
Dobânda:
- credite în valută: de la 7 % pe an -
- credite în LEI: de la 25% pe an -
Informații suplimentare
ARAD, B-dul Revoluției, nr. 88
TELEFON: 284.888, FAX: 285.202

ADEVĂRUL

Cotidian independent Arad

ARIS-SA
Partenerul întreprinzătorilor care se respectă
s.c. ARIS s.a. Arad
Calea Victoriei 33-35
Fax: 250.675
Tel: 256.488 257.337

Anul XVI, nr. 4272 | 16 pagini | SÂMBĂTĂ, 24 IULIE 2004 | 6.000 lei
adevarul@arad.ro; adv.pub@arad.ro | http://adevarul.arad.ro
Publicație auditată de BRAT | Tiraj mediu zilnic vândut: 28 134

În cazul demiterii prefectului Ungureanu

La loc comanda!

I. Iercan

Hârtia cu numirea lui Adam Crăciunescu drept prefect al județului Arad a rămas în ciornă. Așadar, la loc comanda! Să aibă aceasta o legătură cu faptul că Ilie Sârbu nu mai răspunde pe linie de partid de județul Arad? A întins fostul ministru al agriculturii prea tare coarda și Cozmâncă i-a retezat acestuia dorința de a-l vedea mazilit pe prefectul Dan Ungureanu? Care vor fi urmările faptului că Ilie Sârbu nu mai răspunde de județul Arad? Cine are pile și relații la Gabriel Oprea, cel care va superviza de aci înainte activitatea PSD în județul Arad? Și o ultimă întrebare, dintr-un șir de întrebări care ar putea continua: cine poate fi sigur că mâine lucrurile nu se vor schimba cu 180 de grade față de ceea ce este astăzi?

La toate aceste întrebări se poate răspunde, dar cu riscul asumat de a da un răspuns eronat. De ce? Dintr-un motiv foarte simplu: când este vorba de PSD, la această oră, nimic nu mai poate fi sigur. Nisipurile mișcătoare pot înghiți pe neașteptate aproape pe oricine și nimeni nu mai poate fi sigur că mâine va mai fi ce este astăzi. Sau chiar peste câteva ore. Hârtia cu tabelul pe care au fost trecute numirile de prefecți și subprefecți a plecat de la partid spre guvern, iar prefectul Dan Ungureanu nu era vizat pentru schimbare, deși cu o zi înainte Adam Crăciunescu era nominalizat (precizez din nou, în ciornă) ca nou prefect al Aradului. Cine mai poate fi sigur că pe drum, de la sediul PSD până la Palatul Victoria, sediul guvernului, lucrurile nu se schimbă? Ca să nu mai vorbim de ceea ce se poate întâmpla la sediul guvernului, unde alte sfori mai pot fi trase și multe alte jocuri se mai pot pune la cale.

(Continuare în pagina 6)

Neșansa de a locui pe strada Voinicilor

● Primăria încearcă să rezolve (parțial) problema, în aproximativ trei ani

Foto: M. Szego

Zilele trecute am primit la redacție un memoriu - protest al locuitorilor de pe strada Voinicilor din cartierul Micălaca. Acest protest, care este semnat de 544 de familii, a fost adresat și lui Gheorghe Falcă, primarul Aradului, căruia i se cere să-și facă public punctul de vedere cu privire la, citățm: **„coșmarul pe care-l trăim și cu speranța că ne ajutați în rezolvarea doleanțelor noastre, pentru că așa ceva nu se mai poate. Unii dintre noi au propus soluții extreme de protest, prin ieșirea în stradă".**

În continuare vă prezentăm conținutul scrisorii care ne-a parvenit: „De câteva luni de zile s-a dat în folosință (circulație) Pasajul inferior CFR care face legătura dintre Bd. Titulescu și str. Voinicilor, zona III Micălaca legându-se cu DN 7, iar str. Voinicilor devenind astfel drum de centură.

Romulus Dubăț

(Continuare în pagina 5)

La închiderea ediției

Florin Remețan, din nou subprefect al Aradului

Ieri, printr-o hotărâre de guvern s-au numit prefecți și subprefecți pentru județele în care din diverse motive nu existau oameni pe aceste funcții.

După cum se știe, Florin Remețan a pierdut funcția de subprefect fiindcă s-a implicat în campania electorală, lucru interzis pentru funcția pe care a avut-o.

Reconsiderându-se activitatea pe care Florin Remețan a avut-o în funcția de subprefect, dar și pe linie de partid, acesta și-a redobândit funcția. Încercările de a împiedica renumirea lui Florin Remețan în funcția de subprefect nu au avut efectul scontat. Acesta va face echipă cu prefectul Dan Ungureanu care și el a rezistat unei noi tentative de a fi debarcat din funcție.

I. I.

București hotărăște ce se întâmplă la Arad

Interviu cu domnul Titu Gheorghiof, președintele PNL Arad

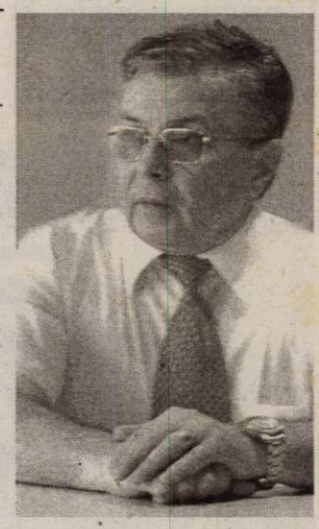

Fiecare cu responsabilitatea lui

- Domnule președinte, domnul Theodor Stolojan a criticat organizația pe care o conduceți pentru rezultatele slabe pe care le-a obținut. În ce măsură vă simțiți vinovat?

- Normal, ca și președinte de organizație trebuie să fac o analiză exactă asupra factorilor care au dus la un procentaj sub media pe țară și la ceea ce a existat în interior și, de asemenea, la modalitatea în care s-a organizat campania electorală. Practic, am și dispus ca fiecare responsabil de zonă să-și facă analiza pentru că mulți vorbesc, dar în zonă nu au fost. Aici intra și responsabilitatea mea de a controla dacă și-au făcut datoria în teritoriu. Mergând pe ideea că ei au fost cu funcții de răspundere în partid, am zis că ei au o responsabilitate.

Ioan Iercan
Anca Șumălan

(Continuare în pagina 6)

La Șagu Sfidând autoritățile și legea

Ciobanii continuă să distrugă cu turmele lor culturile sătenilor

Șagu se numără printre comunele în care oile ciobanilor s-au „servit" mereu din culturile agricole ale sătenilor. De fapt, astfel de „întâmplări" au loc, după cum spun localnicii, în fiecare an. Urmează reclamațiile la poliție și primărie, după care, unele cazuri ajung pe masa instanțelor de judecată. Partea proastă a lucrurilor este însă faptul că, aproape de fiecare dată, finalul este același: țăranii rămân cu paguba, iar ciobanii cu ...foloasele. Oare, de ce?

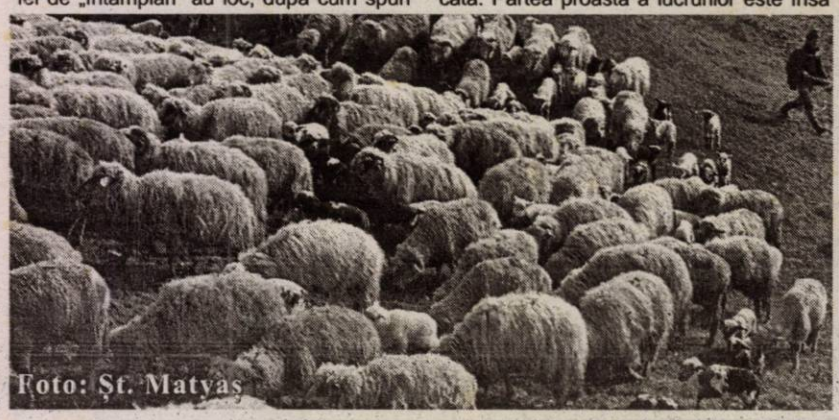

Foto: Șt. Matyaș

În urmă cu câteva zile, oile unui cioban din Șagu au intrat în culturile de porumb aparținând lui Ioan Leac și Ioan Ciarnău. **„Totul s-a petrecut în noaptea de 18 spre 19 iulie ac, când oile ciobanului Nelu Cibian au intrat pe terenul nostru și al lui Ioan Ciarnău, distrugându-ne cultura de porumb. Oile au călcat cam 3-4 rânduri, la marginea tarlalelor"**, spune Elena Leac. După aceea, păgubașii s-au adresat șefului de post din localitate, solicitând o întrevedere cu proprietarul oilor, Nelu Cibian. **„Acesta însă n-a vrut nicicum să se întâlnească cu noi, cu toate că știa că este vinovat"**, continuă Elena Leac.

Cosmin Trif

(Continuare în pagina 4)

Citiți în ziarul de luni

N-am fugit niciodată după putere!

Interviu cu Dan Ungureanu, prefectul județului Arad

Medințu nu mai este în arest

Ieri, cunoscutul om de afaceri arădean și fost vicepreședinte al filialei Arad a PSD, George Medințu, a fost pus în libertate, după un arest de aproape un an și jumătate. Această sentință a fost pronunțată de Curtea de Apel Ialomița, care a respins recursul procurorilor înaintat împotriva unei hotărâri a judecătorilor Tribunalului Ialomița, hotărâre prin care era aprobată punerea lui Medințu în libertate.

G. K.

(Continuare în pagina 4)

ALGLASS Grafica
FIRME ȘI RECLAME, PANOURI PUBLICITARE, LITERE VOLUMETRICE
COPERTINE ȘI BANNERE
NOU! JALUZELE VERTICALE SI ORIZONTALE
Str. Andrei Saguna nr. 26-28
Tel: 0257-270.171 0721.269.708

Meditația zilei

„Necuratul, ca să-și atingă ținta, citează și din Scriptură".

(W.Shakespeare)

Calendar

Astăzi, Soarele răsare la ora 5 și 54 de minute și apune la ora 20 și 48 de minute. Au trecut 205 de zile din acest an. Au mai rămas 161 de zile până în 2005.

Praznicul zilei: Biserica ortodoxă: Sf. Mare Mucenița Hristina; Sf. Mc. Ermoghen; **Biserica greco-catolică**: Sf M Cristina (sec. IV); **Biserica romano-catolică**: Hristina; Ermoghen

„Adevărul" vă ascultă

La telefonul dimineții 280944, între orele 9,00 și 12,00

☎ Ieri, la redacția ziarului nostru au fost aduse două legături de chei de apartament. Cei care le-au pierdut le pot recupera de la secția „Sesizări și reclamații".

☎ În rubrica „«Adevărul vă ascultă de ieri» în articolul „Mulțumiri", dintr-o regretabilă eroare, numele domnului care l-a ajutat pe Ionel Miron a apărut greșit. Așadar, este **Buda Bujor** și nu Preda Bujor.

☎ **C. Ghinga** domiciliat în Arad, pe strada Câmpul Liniștii, dorește ca prin intermediul ziarului nostru să adreseze o rugăminte Gospodăririi Comunale Arad. **„Am dori să vină lucrătorii de la Gospodărirea Comunală pe strada noastră să tundă iarba pentru că dinainte de alegeri nu a mai venit nimeni...**", spune sesizantul.

Directorul Gospodăririi Comunale Arad - **Petre Mihăieș** - ne-a declarat că a început un program de curățenie în municipiu și, probabil, săptămâna viitoare se va ajunge și în partea aceea de oraș.

Redactor de serviciu, N. Bodran

Meteo

Vremea va deveni în general instabilă, dar se menține caldă. Cerul va fi temporar noros. Pe alocuri vor cădea averse de ploaie însoțite de descărcări electrice și intensificări de vânt, mai ales în partea a doua a zilei. Vântul va sufla slab la moderat din N-V.

Temp. max.: 26 la 29°C
Temp. min.: 16 la 18°C

A venit barza!

La Arad: Toma Adrian, Ioanovici Liviu-Marian, Balica Andreea-Maria, Mihnea Alin Corneliu, Botaș Denis Andrei, Bociort Andreea Roberta.

Comenzi taxi

- ALFA PLUS 949; 349.349
- TAXI ALFA 22.88.88; 25.25.26; 0723-200.301; 0745-50.60.70
- TAXI ARAD 244.244; 274.444; 0722-755.440
- DIESEL STAR 212.222; 0722-361.011; 0745-645.645
- FAVORIT 280.000; 281.111; 0740-083.333; 0742-409.992
- EUROPA 275.555; 0723-677.555; 0744-828.163
- VALI DIESEL 280.705; 280.100
- MIRCO MILI 230.530; 230.730; 0740-152.828; 0723-062.366
- DELMAR 229.220
- TAXI VERBIȚĂ 0726.336.969; 0741.200.300; 944

Am pornit la drum
TAXI VERBIȚĂ
0726-33.69.69
0741-200.300
944
PREȚ - 8990/km
Siguranță rapiditate-confort
(c.a. 803/2004)

Fundația Universitară „Vasile Goldiș" Arad
face înscrieri la
Liceul Particular nr. 1 și Școala Postliceală
la următoarele specializări: Liceu - zi, seral și frecvență redusă: matematică-informatică, filologie-lb. engleză, economic; **Școala Postliceală:** asistent de farmacie, agent vamal, asistent social, secretariat, asistent de gestiune financiar contabil, agent de turism - ghid.
Informații: str. Feleacului nr. 1, tel. 256.394; 280.373.
(3708026)

Horoscop

Sâmbătă, 24 iulie 2004

Berbec (21.03-20.04). Este o zi potrivită pentru afaceri. Contactați-vă prietenii influenți și stabiliți întâlniri.

Taur (21.04-20.05). Achiziționați un obiect pe care vi-l doreați de mult timp. Seara o petreceți cu plăcere în familie.

Gemenii (21.05-20.06). Apar unele divergențe cu cineva din familie și faceți tot posibilul să nu iscați un conflict.

Rac (21.06.-22.07). Călătoriile și legăturile plăcute rezultate din contacte îndepărtate sunt favorizate astăzi.

Leu (23.07-22.08). Nu vă neglijați orele de somn, fiindcă o oboseală cronică vă dă târcoale. O călătorie v-ar ajuta să scăpați de stres.

Fecioara (23.08-22.09). Veți găsi starea de echilibru și vi se va părea că toate acțiunile dvs. au o finalitate.

Balanța (23.09-22.10). Atenție, căci orice risc pe care vi-l asumați astăzi vă poate aduce neplăceri majore.

Scorpion (23.10-21.11). Situația generală vă nemulțumește și acest lucru vă face să vă gândiți la o serie de schimbări.

Săgetător (22.11-21.12). Energia dvs. vă face mai nerăbdători și mai dezordonați. Încercați să vă puneți ordine în gânduri.

Capricorn (22.12-19.01). Manifestați mai multă vigilență pe plan financiar, căci ați depășit bugetul și v-ați putea trezi cu unele dificultăți.

Vărsător (20.01-20.02). Vi se face o mărturisire care vă va da peste cap unele planuri, dar care vă va fi utilă în viitor.

Pești (21.02-20.03). Încercați să preluați din sarcinile partenerului, fiindcă acesta este foarte solicitat în ultimul timp.

Utilitare

PRIMĂRIA MUNICIPIULUI
Program de relații cu publicul (camera 5) luni-vineri între orele 8-20. Tel. 284.744, tel. centrală 281.850.

PIEȚE, TÂRGURI
Astăzi este zi de piață la Chișineu Criș, Lipova, Pâncota, Felnac, Grăniceri, Hălmagiu, Moneasa, Pecica, Vărșand, Socodor, Vladimirescu, Zimandu Nou, Covăsânț. Târguri **săptămânale** se desfășoară astăzi la Lipova, Pâncota, Hălmagiu, Moneasa.

* Sunt deschise târgurile de animale de la Beliu, Pecica, Lipova, Sântana, Bârzava, Arad-Obor și Sânicolaul Mic.

FARMACII DE SERVICIU

• Farmacia **REMEDIUM** Arad, B-dul Revoluției nr. 52-54. Program luni-vineri: 7,30-20,00, sâmbătă 8,00-14,00. Telefon 233195. Eliberează medicamente compensate și gratuite.

• Farmacia **„ALEXANDRA"**, str. Tribunul Dobra, nr. 24 (stația tramvai Boul Roșu), tel. 282.062. Program luni-vineri: 7-22; sâmbăta: 8-18; duminica: 9-15. Eliberează medicamente compensate și gratuite

• Farmacia **„OMNIAFARM"**, Calea Aurel Vlaicu, Bl. Z28, cu program zilnic de la orele 8,00-22,00. Telefon 271.724. Eliberează rețete gratuite și compensate.

• **Nou!** Seriozitate și promptitudine la **Farmacia GENȚIANA**, str. Aleea Muncii nr. 5 (zona Gara Aradul Nou). Program: luni-vineri 8,30-20,30; sâmbătă 9,00-14,00. Telefon 288.777. Onorăm rețete compensate și gratuite.

* Farmacia **ADONIS** - Calea Radnei Bl. 255/A (stația tramvai Miorița - Micălaca). Telefon 279661. Program: luni - vineri 8,00 - 20,00. Sâmbătă 8,00 - 15,30. Duminica 9,00 - 14,00. Eliberează medicamete compensate și gratuite.

• Farmacia **MELISSA** - medicamente alopate și homeopate. Onorăm și rețete gratuite și compensate. Tel. 219.588, Micălaca, str. Abrud nr. 80, bl. 219. Orar: luni-vineri 8-20, sâmbăta 9-16.

URGENȚE STOMATOLOGICE ... asigură Cabinetul din str. Crișan (în spate la Gionelli), program non-stop. Telefon: 253.794.

UROLOGIE
Cabinet urologie (în clădirea Policlinicii Municipale). Program zilnic, inclusiv sâmbăta, între orele 9-12, telefon 213036.

OFTALMOLOGIE
Cabinet Dr. Țurlea Magdalena, medic primar oftalmolog, oferă consultații oftalmologice, prescriere și prelucrare computerizată de ochelari, lentile de contact, ochelari de soare etc. Str. Miron Costin, bl. 9 (lângă „Casa Albă"), tel. 253.523.

DISPENSAR VETERINAR
Dispensarul veterinar din Aradul Nou efectuează zilnic, orele 8-16 (sâmbăta 8-12 și duminica) examen trichineloscopic, vaccinări antirabice și sterilizări câini-pisici, însămânțări artificiale. Telefon 287.298.

Dispensar veterinar din Curtici: examen trichineloscopic, vaccinări, tratamente, consultații, la toate speciile de animale. Telefon 464.145.

ADMINISTRAȚIA FINANȚELOR PUBLICE
Administrația Finanțelor Publice a municipiului Arad: Asistență contribuabili (impozitul pe venitul global) - telefon 280.633, 280.733, int. 198 (persoane fizice) și 125 (persoane juridice) între orele 8,00-12,00. Informații mai pot fi obținute la adresa de web: www.finantearad.ro

ÎNREGISTRĂRI ÎN CAZ DE DECES
Biroul de Stare Civilă - decese face înregistrări după următorul program: sâmbătă și duminică, între orele 9,00-11,00. Tel. 281850.

TELEFOANE DE URGENȚĂ
POMPIERI 981; 251.212
AMBULANȚĂ ARAD - 961 sau 251.313
POLIȚIE: 955
Numărul de centrală telefonică al I.J.P. (Inspectoratul Județean de Poliție) Arad: 207.100.
S.C. DISTRIGAZ-NORD S. A. TÂRGU MUREȘ
Sucursala de Distribuție a Gazelor Naturale Arad, Dispeceratul permanent - telefon 218.928; 256.928
DERANJAMENTE CURENT ELECTRIC
Tel. 235.991
INFORMAȚII CFR 231.777
S. C. SALUBRITATE S. A. ARAD
Dispecerat între orele 7,00 - 19,00. La telefonul: 280.873.
PROTECȚIA CONSUMATORULUI
B-dul Revoluției, nr. 50. Telefon: 257.049
DIRECȚIA DE SĂNĂTATE PUBLICĂ - serviciul de permanență: 254.438
GARDA FINANCIARĂ
B-dul Revoluției nr. 79, telefon: 280.971
INSPECTORATUL TERITORIAL DE MUNCĂ ARAD
Str. Episcopiei nr. 11-13, tel.: 211.762, 211.862, 257.251
AGENȚIA JUDEȚEANĂ PENTRU OCUPAREA FORȚEI DE MUNCĂ
Str. Gheorghe Lazăr nr. 20, tel.: 281998, 211791.
POLIȚIA DE FRONTIERĂ: tel.: 959
CORPUL GARDIENILOR PUBLICI tel.: 280.557

ADEVĂRUL
Cotidian independent Arad
Editor: S.C. ADEVĂRUL Arad S.R.L.
COD FISCAL R 1681938 ● COD SICOMEX 19.604 ● CERTIFICAT J 02/1886 / 31 X 1991 ● COD SIRUES 020956601 ● ISSN 1220 - 7489

Consiliul de administrație: președinte - MIRCEA DORGOȘAN, telefon 281802, 280625; vicepreședinte - MIRCEA CONTRAȘ, telefon 280854; membri: LIZICA MIHUȚ, telefon 280070, ȘTEFAN TABUIA, telefon 280854, MIRCEA ȚÎȘCĂ, telefon 280904.

Colegiul de redacție: ȘTEFAN TABUIA (redactor-șef), telefon 280854; MARCEL CANCIU (șef secție foto), telefon 281701; ALEXANDRU CHEBELEU (șef secție sport), telefon 281701; GABRIELA GROZA (secretar general de redacție), telefon 280854; VASILE FILIP (șef secție cultură-învățământ-tineret), telefon 280003; IOAN IERCAN (șef secție politică), telefon 280943; TRISTAN MIHUȚA (șef secție probleme sociale - investigații), telefon 281855; DORU SAVA (șef secție economic), telefon 281738; NICOLAE OPREAN (șef secție actualități), telefon 280003; MIRCEA ȚÎȘCĂ (șef secție publicitate și difuzarea presei), telefon 280904; MIRCEA CONTRAȘ (vicepreședinte al consiliului de administrație), telefon 280854; MIRCEA DORGOȘAN (președinte al Consiliului de administrație), telefon 281802, 280625.

Redacția și administrația: 310130 Arad, Bd. Revoluției nr. 81. Telefoane: SECRETARIAT - 281802, fax 280655, 280625; ADMINISTRAȚIE - CONTABILITATE - 281797; MICA PUBLICITATE - 210775; MAREA PUBLICITATE - 280904; CLUBUL PRESEI - 280989.

Tiparul executat la S.C. MEDIAGRAF S.A. ARAD, str. Feleacului F.N., telefon 250902, fax 250920

Adresa Internet http://adevarul.arad.ro

Ziarul *„ADEVĂRUL"* utilizează informații transmise de agenția de presă ROMPRES.

CUR$UL VALUTAR

VALORI ÎNREGISTRATE IERI, 23 IULIE 2004

Denumirea valutei	BNR	BCR		BRD		Banca Transilvania		Banca Românească		Banca Romexterra		Alpha Bank	
		C	V	C	V	C	V	C	V	C	V	C	V
Euro	41156	40800	41300	40590	41190	40650	41100	40830	41280	40750	41250	40700	41150
Dolar S.U.A.	33769	33100	33700	33080	33710	33000	33600	33182	33715	33220	33695	33200	33800
Forint	165	155	171	158	168	156	166	-	-	161	167	-	-

Ziua Poliției de Frontieră

● 49 de ofițeri și subofițeri au fost înaintați în grad

Ieri dimineață, la sediul Inspectoratului Județean al Poliției de Frontieră a avut loc o întrunire festivă, urmată de o demonstrație a Departamentului de Intervenție Rapidă, manifestări organizate cu prilejul Zilei Poliției de Frontieră.

Viorel Nemeș, comandantul instituției arădene, a subliniat importanța acestui organism la nivel național, dar și rezultatele foarte bune care situează inspectoratul județean pe un loc fruntaș. De asemenea, domnia sa a ținut să mulțumească celorlalte instituții de control - Garda Financiară, ARR, Direcția Regională Vamală - pentru o foarte bună colaborare în combaterea infracționalității.

A urmat rândul prefectului Dan Ungureanu, care a dat citire mesajelor transmise de președintele României Ion Iliescu și premierul Adrian Năstase.

În același cadru festiv, a fost anunțată avansarea în grad a 49 de cadre din structura arădeană - 10 ofițeri și 35 de agenți - avansați la termen și doi ofițeri și doi agenți avansați înainte de îndeplinirea stagiului minim, pentru merite excepționale.

După momentul festiv, toți cei prezenți au participat, în curtea instituției, la o demonstrație spectaculoasă de tehnici de apărare, executate de către Departamentul de Intervenție Rapidă a Poliției de Frontieră Arad, care a impresionat întreaga asistență.

Momentul aniversar s-a încheiat la Casa de Oaspeți, unde invitații au ciocnit un pahar de șampanie în cinstea instituției sărbătorite.

Sorina Ambruș

Foto: Șt. Matyaș

Asistații social din Secusigiu - puși la treabă de către autorități

Una dintre problemele stringente cu care s-a confruntat administrația locală din Secusigiu după alegeri a fost rezolvarea problemei gunoaielor, care au împresurat comuna.

Presați de promisiunile din campanie, dar mai ales de încrederea acordată de cetățeni, edilii s-au pus pe treabă și, în două zile, au rezolvat o doleanță veche de câteva luni: toate mormanele de gunoi de la marginea satului, care creșteau văzând cu ochii de la o zi la alta, emanând mirosuri neplăcute și toate bălăriile, înalte cât gardul, au dispărut din locul ilegal de depozitare, zona rămânând curată ca-n palmă. Isprava aceasta îndelung povestită de săteni, (mai ales de către cei din apropierea focarului de infecție) a fost făcută de către asistații social, supravegheați pas cu pas de către viceprimarul comunei, dl. **Vladimir Iosim**.

„În cazul în care cetățenii mai observă că unii aruncă gunoaiele la întâmplare, îi rog să mă anunțe imediat. Mă voi implica personal în rezolvarea grabnică a problemei. Dacă nu se va înțelege de vorbă bună, vom amenda drastic contravenienții. Mai ales că săptămâna viitoare vom reorganiza serviciul de salubritate și atunci nimeni nu mai poate invoca faptul că nu știe unde să pună gunoiul din gospodărie", a avertizat la modul cel mai serios vicele **Vladimir Iosim**.

Nicolae Oprean

Lipova - întâlnirea unei generații de aur

50 de ani. Atâția s-au scurs de când **Promoția 1954** a **Școlii Medii Tehnice de Horticultură Lipova** i-a spus liceului „Adio!". Astăzi însă are loc o revedere. O revedere umbrită doar de trecerea în neființă, de-a lungul timpului, a celor mai mulți dintre profesorii care i-a îndrumat pașii, în urmă cu un sfert de veac, generației care se întâlnește astăzi. O jumătate de veac în care au dispărut, din nefericire, chiar și o parte dintre foștii elevi. Cei care mai sunt însă, se vor gândi la toți, o clipă, în timpul orei de dirigenție de azi și vor păstra un moment de reculegere. Liceul „Sever Bocu", din Lipova, va respira, astăzi, un aer vechi, încărcat de semnificații și sentimente alese, în care amintirile se vor derula firesc, de parcă întâmplările au fost ieri...

Locuri de muncă disponibile

Agenția Județeană de Ocupare a Forței de Muncă pune la dispoziția celor interesați următoarele locuri de muncă vacante începând de săptămâna viitoare:

asistent med. gen. 1, femeie de serviciu 1, vânzător 3, îngrij. spații verzi 1, paznic 1, tâmplar univ. 1, vânzător 1, confecționer art. piele 2, croitor 2, economist 1, muncitor necalificat 2, operator conf. îmbrăcăminte 1, șef secție 1, șofer autoturism 1, tâmplar univ. 2, casier 2, contabil 1, lăcătuș AMC 20, manipulant marfă 1, operator conf. îmbrăc. 14, vânzător 4, op. poliester 3, bucătar 4, lucr. com. 10, op. conf. 8, pirogravor 2, vânzător 2, ing. construcții 1, îngrij. spații verzi 1, inst. apă 2, muncitor nec. demolări 5, salvator strand 1, vânzător 4, ketiste 4, op. conf. IMBR 15, ing. mec. utilaj 2, inginer mecanic 8, inspector spec. 2, sudor autogen 5, tehn. economist 2, vânzător 1, muncitor necalificat 2, conf. îmbrăcăminte 5, muncit. nec. 2, barman 1, muncitor nec. 3, muncitor nec. agricol 3, muncitor nec. construcții 1, operator conf. îmbrăcăminte 1, secretar admin. 1, mec. auto 1

73 de paria - legitimați și luați în evidență

Serviciul de Poliție Transporturi, împreună cu Comandamentul Județean de Jandarmi Arad, Centrul de Îngrijire și Asistență Arad, Direcția pentru Protecția Drepturilor Copilului Arad și Direcția de Dezvoltare și Asistență Socială din cadrul Consiliului Local Arad, a organizat o acțiune cu caracter preventiv, de asanare a Stației CFR Arad și a altor locații din municipiu. Au fost reținute și legitimate, astfel, 73 de persoane, din rândul cerșetorilor, boschetarilor, prostituatelor, vagabonzilor sau persoanelor fără ocupație, pretabile la săvârșirea de infracțiuni.

Dintre persoanele legitimate în cadrul acțiunii de la Stația CFR Arad, 31 au fost verificate în evidențele Poliției, 15 au fost amprentate, trei minori au fost internați la Centrul de minori, iar 32 de persoane cu domiciliile în județele Timiș și Bihor au fost trimise la locurile de domiciliu. De asemenea, au fost aplicate trei sancțiuni contravenționale conform Legii 61/ 1991, în valoare de 30 de milioane de lei și două conform Legii 105/ 1995, în valoare de 500.000 de lei.

Eugenia Pantea

Cronica măruntă

● DI. LAZA DUMITRU DAN, din Arad, a luat de bună promisiunea primarului Gheorghe Falcă, prin care acesta asigura cititorii noștri că va ține cont de toate sesizările apărute în ziar. Fidelul nostru cititor îi atrage atenția edilului-șef că porțiunea de faleză de la Perla și până la intrarea în strand este cufundată total în beznă. Parcul - la fel. Pe deasupra, și neîntreținut! Locul, unul special pentru arădeni, a devenit astfel, la lăsarea serii, un loc la fel de „râvnit" și de către tot felul de infractori. Și nu pentru promenadă!

● În aceeași scrisoare pe care ne-a trimis-o la redacție, dl. Laza Dumitru Dan ne dă și un exemplu despre faptul că toți suntem egali în fața legii, e drept însă că unii sunt mai egali decât alții. Bunăoară, gardienii publici sancționează cu amenzi astronomice bicicliștii care au îndrăznit să se plimbe pe faleză cu mijlocul preferat de transport pe două roți, însă atunci când se schimbă categoria vehiculului, se fac că nu văd.

În zona restaurantului cu același nume pomenit mai sus, mai ales dincolo de acesta, e pus semnul de ACCES INTERZIS. Pe șoferii petrecăreți cu mașini tari și poziții pe măsură, îi doare undeva de el, parcând chiar sub semn sau, și mai rău, pe spațiul verde. În cazul acestora, de ce nu aplică nimeni nici o sancțiune?! Sunem convinși că nu-i ușor pentru unele autorități să dea un răspuns la întrebarea aceasta, tocmai de aceea, d-le primar, n-ar fi rău să găsiți dvs. o rezolvare. Parcă pomeneați ceva despre ordine...

● Ieri, au rămas fără permise de conducere, fiindcă au urcat la volan după ce au consumat băuturi alcoolice, **Mihai Abony,** de 58 de ani și **Ilie Marc**, de 50 de ani, ambii din Arad. Până pe la sfârșitul lui octombrie nu-și vor revedea carnetele de conducere.

● **Melexina Flais**, de 49 de ani, din Secusigiu, este cercetată de polițiști în stare de libertate, fiind acuzată de furt. Femeia a sustras din locuința lui Ioan V., dir. aceeași localitate, un radiocasetofon. Aparatul a fost recuperat. Doamna Flais însă mai are de dat niște explicații.

● **Anton Marcel Faur**, de 17 ani, **Florin Crișan**, de 15 ani și **Alexandru Logos,** de 17 ani, toți din Arad, au furat din fața strandului termal din Arad o bicicletă, legată, de altfel, cu un lanț, de gard. Cei trei sunt cercetați de poliție, în stare de libertate, pentru comiterea infracțiunii de furt.

● **Robert Tanner,** de 30 de ani, din Arad, a sustras și el o bicicletă, de data aceasta din Piața Veche, din municipiu. Este cercetat de polițiști, în stare de libertate, pentru furt.

În piețele arădene

Avalanșă de... lubenițe

Temperaturile foarte ridicate care s-au înregistrat și în cursul zilei de ieri, nu i-a împiedicat pe arădeni să vină în piața Catedralei pentru a-și finaliza ultimele cumpărături înainte de wekeend. Documentarea noastră privind atmosfera, prețurile și nemulțumirea comercianților dar și a cumpărătorilor din piața Catedralei, a avut loc ieri în jurul prânzului, când temperatura a depășit 35 de grade Celsius. Cu toate acestea, piața era luată cu asalt de cumpărători de toate vârstele. Și oferta a fost pe măsură! Comercianți din toate colțurile județului își așteaptă zilnic clienții, încercând prin diferite metode să-i convingă că marfa lor este cea mai bună. În cele ce urmează vă vom informa care sunt prețurile celor mai căutate legume și fructe.

● Ofertă bogată de lubenițe

Având în vedere că ne aflăm în plin sezon de lubenițe, încă de la intrarea în piață putem observa o bogată varietate de soiuri de lubenițe. Comercianții care nu mai au loc la o masă sub copertină, și-au întins marfa pe jos, în plin soare. Deasupra lor o umbrelă, iar în jur cât vezi cu ochii numai lubenițe. Aceasta este imaginea de care te lovești în momentul când pășești în piața Catedralei. Prețurile diferă de la om la om. Kilogramul de lubeniță variază între 12 mii și 15 mii lei, depinde de soi. Cum te apropii de vreun vânzător cum toți sar pe tine cu aceeași replică: „Da, domniță. Poftiți aici cea mai bună lubeniță, care să fie?" Acum rămâne doar la latitudinea fiecăruia dintre noi ce fel de lubeniță ne dorim, cât de mare să fie și bineînțeles cât să coste. Nu fiecare își permite să dea aproximativ 100 de mii lei pe o lubeniță. Cert este că ai de unde alege. Cine este adeptul pepenilor galbeni trebuie să știe că și oferta acestora este la fel de bogată. Prețul unui kilogram de pepene galben variază între 13 mii și 15 mii de lei, același cu cel al lubenițelor. Țăranii care se ocupă de cultivarea acestora nu sunt însă foarte mulțumiți de vânzări. „Sunt zile bune și zile rele. Îmi place să mă ocup de cultivarea lor, dar asta nu reprezintă singurul meu venit. Sunt de la Pâncota și vin cu soția mea în fiecare zi de la 5 dimineața până sera. Mai sunt zile când dormim aici în remorca mașinii. Suntem obișnuiți, vindem în fiecare an lubenițe. Este greu să stai în soare toată ziua...dar nu avem ce face, trebuie să trăim cumva!", a declarat Pavel Ivan .

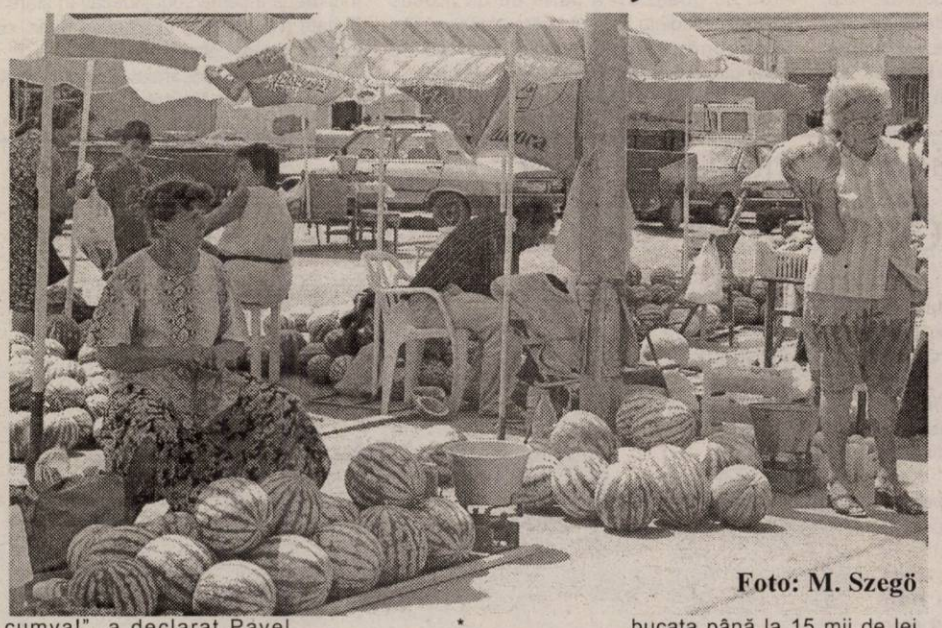

Foto: M. Szegö

Păsind mai departe printre rândurile pieței, te apasă un aer sufocant care te face să te simți ca într-o seră. Gălăgia multă și târguiala sunt elementele care constituie atmosfera din această piață. Pe fețele comercianților se citește oboseala, iar cumpărătorii sunt într-o plină agitație. Toată lumea merge, vine, întreabă și mai apoi cumpără.

Cele mai căutate legume sunt vinetele. Prețul acestora variază între 8 mii și 10 mii de lei kilogramul. Cumpărătorii speră că prețul lor va mai scădea în zilele ce urmează și de aceea nu se prea înghesuie să cumpere. Roșiile în schimb sunt cel mai bine vândute, după părerea comercianților. Ele costă între 15 mii și 20 de mii de lei. Ardeii îi putem cumpăra de la 2 mii de lei bucata până la 15 mii de lei kilogramul. Cartofii se pare că au un preț fix și anume 12 mii de lei kilogramul. La fructe este cea mai mare înghesuială. Arădenii știu că pe această vreme caniculară cel mai indicat este consumul mare de fructe. De aceea piersicile se vând cel mai bine. Acestea variază între 30 de mii și 40 de mii de lei kilogramul.

Ana-Maria Stoica

Gunoi românesc, pe lucru american

Anul trecut, pe vremea asta, câteva grupuri de americani au bătut calea până în România, spre a presta diverse servicii către comunitate. Tinerii din State s-au oferit **voluntari** pentru această acțiune internațională, fiind încadrați într-un anumit program, la finalizarea căruia obțin niscaiva puncte, ce le sunt benefice în studenție. Mai puțin contează însă motivația tinerilor americani veniți pe meleagurile noastre. Cert este că au venit și au purces, într-o clipă, la treabă. Au amenajat, pe banii lor, diverse aparate de joacă pentru copii, confecționate din lemn, au făcut curățenie în mai multe parcuri, au tăiat diverși pomi uscați de pe spațiile verzi din Arad, în fine, au făcut ceea ce nici unui român - arădean, în speță - nu i-ar da mâna să facă din proprie inițiativă și pe gratis.

Printre altele, americanii au amenajat, în locurile de joacă pentru copii, și mese din lemn, cu băncuțe atașate, pentru părinții și bunicii care își supraveghează odraslele. Aceștia însă - a se citi: **părinții** - nu dau doi bani pe faptul că li s-a pus la dispoziție un asemenea loc. Ca atare, își bat joc de toată munca tinerilor americani și își transformă locul de ședere într-o cocină veritabilă. În loc să-și aducă în buzunar o pungă spre a-și aduna sticlele din plastic, ambalajele napolitanelor consumate de copii și câte alte asemenea resturi, le aruncă, precum anumiți reprezentanți ai altui regn, sub masă. Astfel, pe lângă mesele cu pricina se adună roiuri de muște, profund interesate de mirosurile pestilențiale degajate de resturile alimentare aruncate anapoda, respectiv de gustul dulce al sucului alterat, rămas pe fundul paharelor din plastic călcate în picioare. În plus, de parcă nu ei, părinții sau bunicii, s-ar face vinovați de toată mizeria din jurul locului amenajat de americani, când revin în parc înjură municipalitatea, cum că nu adună resturile și, în plus, nu instalează mai multe coșuri de gunoi în zonă. Moment în care venim și zicem: nicăieri în lume nu sunt coșuri de gunoi la tot pasul. Oamenii însă, grație unui simț civic și al unui respect lăudabil pentru munca altora, nu-și lasă mizeriile pe unde umblă. Este atât de ieftin, în fond, să aduni tot ce ai de aruncat într-o pungă și să arunci totul la primul coș ieșit în cale, încât nici un argument, al celor care procedează atât de mizerabil, nu poate sta în picioare.

În imaginea descrisă am surprins doar locul de joacă de pe strada Zalău, din municipiu, fiindcă am avut drum pe acolo. Aproape peste tot însă, în oraș, este la fel. Și ar fi crunt, nu-i așa, să fie nevoie de revenirea americanilor pentru a ne scoate din mizeria în care singuri, cu seninătate, ne afundăm.

Eugenia Pantea

Agresiune la Pâncota

Petru Iulian Ardelean, de 21 de ani și **Claudiu Ciprian Ardelean**, de 28 de ani, ambii din Pâncota, au intrat în atenția polițiștilor pentru comiterea unei agresiuni asupra unui tânăr de 19 ani, din aceeași localitate. Cei doi i-au aplicat lui T.A. mai multe lovituri cu pumnii, provocându-i leziuni traumatice destul de grave. Agresorii sunt cercetați de polițiști în stare de libertate.

E. P.

Vernisaj

Luni, 26 iulie, de la orele 18, are loc vernisajul expoziției de pictură a artiștilor **FRANCISC KLUG, MARIA HALIC, MARIA SZEP ȘI ZOLTAN SZEP.** Evenimentul, organizat de Cenaclul de Artă Plastică „Ion Andreescu", Centrul Cultural Județean Arad și Complexul Muzeal Arad, se va desfășura la Sala CLIO, de pe str. Horea nr. 8.

Zăpăceala din PSD Arad

Accente

Nu-i este dat organizației județene a PSD să-și găsească liniștea. Nu-i este dat, nu atât din pricini locale, cât din urzeli centrale. Aparent, exministrul Ilie Sârbu vine la Arad să dea o mână de ajutor reîntăririi PSD-ului local, după ce Dorel Popa și ai săi l-au subțiat de n-a mai rămas din el decât „capătul de sus". În realitate însă, Ilie Sârbu încurcă lucrurile, îi zăpăcește pe pesediști și este preocupat, spun tot mai mulți, să-și întărească poziția în Arad, în vederea dezvoltării ulterioare a unor afaceri.

Chiar și pentru noi, care observăm, analizăm și comentăm pentru cetățean fenomenul politic local, Ilie Sârbu reprezintă un om de neînțeles. Se comportă ca un amator în politică. Ba vrea schimbare și-l pune pe Dimitrie Muscă să-și facă echipă, ba îi dă acestuia peste mâini, înconjurându-l cu „foști" care au pierdut zgomotos în alegerile locale. Ba nu mai există delegația permanentă, ba există. Ba îl plasează pe Caius Parpală în umbră, într-o situație confuză, ba sună de la București să anunțe că domnul Parpală rămâne în funcție. Ilie Sârbu i-a zăpăcit în așa hal pe cei din PSD Arad, încât cei chemați să reformeze PSD Arad nici nu mai știu dacă se vrea ori ba acest lucru. Nu mai știe nici „vechea gardă", dacă trebuie să plătească pentru înfrângerea de la locale și pentru starea anemică a partidului în județ sau, dimpotrivă, este chemată să-și încununeze opera cu un nou eșec în toamnă. Contrar primelor „indicații", contrar unor principii enunțate de Adrian Năstase, Edeleni Coloman, ca să dăm un exemplu, este ținut, împreună cu alții, în coasta și în calea lui Dimitrie Muscă. Or, Dimitrie Muscă nu poate să aibă încredere - și, omenește, e de înțeles - într-un om care îi promite una (printre altele, că va demisiona din fruntea organizației municipale) și face alta, care promite colaborare și stârnește frondă colectivă.

„Rămășițele" PSD-ului de ieri, probabil chiar la îndemnul lui Ilie Sârbu, trimiteau, joi, după stilul „semnează mai mulți oameni ai muncii", o jalbă înspre Adrian Năstase, ca să-l schimbe pe prefectul Dan Ungureanu fiindcă nu respectă indicațiile venite de la președintele PSD - ba, mai mult, uneltește în favoarea opoziției locale! Asta, după ce noul Birou de coordonare, condus de D. Muscă, a confirmat că-l sprijină politic pe actualul prefect. Ilie Sârbu însă, nu-l vrea pe Ungureanu, se știe. L-ar vrea pe timișoreanul său, Adam Crăciunescu. Nu-l vor nici „foștii" lui Popa, cum bine se știe, pe Dan Ungureanu. Prin urmare, o coaliție „foști"-Sârbu funcționează în spatele lui Dimitrie Muscă și a oamenilor aduși de el. De ce s-a mai apelat la Dimitrie Muscă, la prestigiul său, dacă Ilie Sârbu tot are de gând să-l ignore? Adevărata întrebare nu este însă aceasta, e alta: ce interese are Ilie Sârbu să-l determine pe Dimitrie Muscă să se dea la o parte? De ce ține Ilie Sârbu să instaleze în funcții oamenii săi? De ce sacrifică el interesele partidului în favoarea unor combinații de interese? Dumnealui știe. Dar mai știu și alții.

Tristan Mihuța

Dreptul de reparație morală a persoanelor persecutate pe motive etnice în perioada 1940-1945

Termenul limită de depunere a cererilor pentru stabilirea calității de beneficiar al Legii nr. 189/2000 privind reparația morală și materială a persoanelor persecutate pe motive etnice în perioada 6 septembrie 1940 - 6 martie 1945 (care modifică și completează Ordonanța Guvernamentală nr.105/1999) a fost prelungit până la data de 31 decembrie 2006.

Președintele Casei Naționale de Pensii și Alte Drepturi de Asigurări Sociale, Ion Giurescu, a precizat, vineri, într-un comunicat dat publicității, că, Legea nr. 323/2004 (care modifică și completează, la rândul său, Ordonanța Guvernului nr.105/1999) a fost publicată în Monitorul Oficial, pe data de 13 iulie 2004. Ion Giurescu menționează, totodată, că și art. 1 din Ordonanța Guvernului nr. 105/1999 a fost completat, introducând în sfera beneficiarilor și următoarele categorii de persoane: soțul sau soția persoanei asasinate ori executate din motive etnice sau în urma masacrelor îndreptate împotriva populației minoritare, dacă ulterior nu s-a recăsătorit; persoana care a fost evacuată din locuința pe care o deține.

Recunoașterea calității de persoană persecutată din motive etnice se face de către o comisie specială, care funcționează în cadrul fiecărei case județene de pensii, respectiv a Municipiului București Casa Națională de Pensii și Alte Drepturi de Asigurări Sociale recomandă persoanelor interesate să respecte acest nou termen pentru depunerea cererilor împreună cu documentația completă. Nu beneficiază de măsurile reparatorii prevăzute de Ordonanța Guvernului nr.105/1999 (aprobată prin Legea nr.189/2000), persoanele care n-au fost strămutate din culpa statului român, ci, dimpotrivă, statul a luat măsuri pentru adăpostirea și asigurarea de locuri de muncă persoanelor evacuate, expulzate sau refugiate ca urmare a culpei altui stat.

Medințu nu mai este în arest

(Urmare din pagina 1)

G. Medințu a fost arestat de către procurorii Parchetului Național Anticorupție în 17 februarie 2003, acuzat de mai multe infracțiuni de corupție (luare și dare de mită, nerespectarea destinațiilor creditelor pe care le obținuse), prejudiciul pe care l-ar fi adus statului fiind estimat de procurori la peste 200 de miliarde de lei. A fost trimis în judecată, în stare de arest, în luna august 2003, procesul judecându-se la Tribunalul Arad. În perioada care a urmat, mandatul de arestare i-a fost de mai multe ori prelungit. Considerând că la Arad nu poate avea parte de un proces echitabil, Medințu a cerut strămutarea cazului la Tribunalul Mureș, cerere admisă de instanță. În luna februarie a acestui an, procesul lui Medințu a fost din nou strămutat, la solicitarea avocaților inculpatului, de această dată la Tribunalul Ialomița. Aici au avut loc mai multe înfățișări, la care au fost audiați toți inculpații din acest dosar (12 la număr), care încă de la început sunt judecați în stare de libertate (cu excepția lui Gabriel Boric, care a fost arestat, dar ulterior eliberat).

Cercetarea „dosarului Medințu" continuă, însă cu acesta în libertate.

La Șagu Sfidând autoritățile și legea

Ciobanii continuă să distrugă cu turmele lor culturile sătenilor

(Urmare din pagina 1)

După ce fapta a fost constatată oficial de către Poliție, conform procedurii, trebuia ca o comisie din cadrul Primăriei să stabilească valoarea prejudiciului. **„Numai în acest fel, noi putem să-i aplicăm ciobanului o sancțiune"**, explică Nicolae Nicola, agent -șef la Poliția Șagu.

Păgubașii însă spun că nu vor nici un fel de despăgubiri, ci doar ca ciobanul să fie sancționat, pentru ca astfel de lucruri să nu se mai repete. **„Noi nu ne-am împăcat cu Nelu Cibian și nu dorim despăgubiri materiale. Ceea ce ne interesează este doar ca acesta să fie amendat, iar banii să intre în contul Primăriei "**, spune Elena Leac.

Pot fi ciobanii obligați să respecte legea?'

Dincolo de acest caz, la Șagu, problema distrugerilor făcute de oile ciobanilor este una mult mai complexă. Deoarece astfel de cazuri se petrec tot timpul fără ca autoritățile să fi reușit să le rezolve definitiv.

Foto: St. Matyas

Emilia Brănet, primarul din Șagu spune că pe raza comunei există peste 15 proprietari, care dețin circa 5000 de oi. **„La noi, dintotdeana au fost conflicte între ciobani și țărani. Oile intră în culturi, oamenii fac reclamații, iar apoi, de cele mai multe ori, sfârșesc prin a se împăca unui cu alții. Prea puține cazuri au fost cele în care s-a ajuns până la instanța de judecată"**, explică doamna Emilia Brănet.

La rândul lui, agentul-șef Nicolae Nicola declară că și în anii precedenți oamenii au făcut plângeri pentru distrugerea culturilor. „Anul trecut am avut 6 plângeri, iar în urmă cu 2 ani, 5 plângeri, dacă îmi amintesc bine. În unele situații s-au întocmit dosare penale, dar în toate cazurile, în cele din urmă, părțile s-au împăcat. După cum se știe, legea penală prevede că împăcarea părților înlătură răspunderea penală, deci a existat această posibilitate ", explică domnul Nicolae Nicula.

Agentul șef mai spune că, pentru lăsarea animalelor fără supraveghere, se poate aplica o amendă cuprinsă între 400.000 și 20 de miloane de lei. „E drept, până acum n-am dat nici o amendă, deoarece, fie s-a întocmit dosar penal, fie părțile s-au împăcat imediat", spune polițistul.

Conștientizând aceste aspecte, Emilia Brănet s-a gândit să întreprindă ceva cu caracter ...preventiv. Astfel, imediat după ce s-a instalat în fotoliul de primar, a convocat ciobanii din Șagu la o ședință, în care le-a pus în vedere faptul că sunt obligați să-și supravegheze tot timpul oile. „Am încheiat un proces verbal cu toți ciobanii din Șagu, prin care aceștia se angajează să respecte terenul stabilit pentru pășunatul oilor și să-și supravegheze animalele. Sperăm că de acum înainte să nu mai avem pro-bleme", spune doamna primar.

* * *

Țăranii din Șagu așteaptă ca noua administrație să fie mai aproape de necazurile lor. Oamenii știu că, cu sau fără dosare penale, pagubele rămân. Cine are astăzi bani și timp de pierdut prin săli de judecată? De aceea, sătenii cred că cel mai eficient mijloc de protecție este paza animalelor. Și nu în ultimul rând aplicarea întocmai și la timp a legii. Oare ciobanii și-ar mai permite să plătească câte 20 de milioane de lei amendă , la fiecare încălcare a legii?

Birocrația absurdului

Birocrația supără pe oricine. Când este combinată cu absurdul, atunci ea revoltă. Două situații în care birocrația absurdului a funcționat șnur ne-au fost aduse la cunoștință chiar de către victimele sale. Nici una nu are pretenția că, făcând publice aceste situații, lumea se va schimba, iar absurdul va deveni, peste noapte, normal. Dar fiecare vrea să atragă atenția că astfel de lucruri se întâmplă. Că vi se pot întâmpla și dumneavoastră.

„Arterm, culmea nerușinării!"

Asociația de proprietari a blocului I 9 din Piața UTA a primit, în data de 28 mai 2004, adresa nr. 2628 din partea Arterm prin care i se aducea la cunoștință că trebuie să achite suma de 12.659.991 lei. Banii reprezentau contravaloarea consumului de energie termică și apă caldă facturat pentru perioada 1 decembrie 2003-30 aprilie 2004 pentru firma SC Nuvotech SRL, care are un magazin la parterul respectivului bloc. **„Cei de la magazin nu au anunțat că au branșament separat, iar Arterm-ul a scăzut valoarea consumului lor din contorul general al blocului nostru. A fost, deci, greșeala Arterm, dar am zis că este omenește a greși, am făcut o ședință și am decis să achităm suma** - spune **Dorin Neag**, administratorul blocului I 9. **Nu m-am gândit, însă, că e necesar să plătim luna aceea** (mai-n.r.). **Cu atât mai mult cu cât *pe adresa primită de la Arterm nu era trecută nici o dată scadentă*. Pentru că cheltuielile pe luna mai erau deja adunate, am virat cele 12 milioane pe luna a șasea, până în 24."**

Cu toate că adresa Arterm trimisă blocului I 9 se încheie pacifist cu fraza **„vă mulțumim și vă rugăm să ne scuzați pentru neplăcerile create ca urmare a erorii produse"**, societatea de termoficare nu ezită să-i surprindă neplăcut pe „clienții" săi de la UTA. Prin adresa 3528 din 13 iulie 2004, Arterm anunță aceeași asociație de proprietari că are de plătit **„majorări de întârziere în valoare de 62.045 lei pentru neachitarea în termen a contravalorii serviciilor prestate".** Suma „neachitată la termen" este tocmai aceea pe care Dorin Neag a achitat-o în 24 iunie 2004. Din ultima adresă a Arterm reiese însă că aceasta trebuia plătită cu zece zile mai devreme, adică în 14 iunie. Întrebarea este de ce Arterm nu a amintit de această dată scadentă de 14 iunie în prima adresă pe care a trimis-o asociației de proprietari. Nu era firesc, logic, normal, corect... să se spună atunci „vă rugăm să achitați suma de... *până la data de...*"?

„Majorările de întârziere nu reprezintă o sumă mare, deci le vom achita. Dar este absurd ca, după ce plătim retroactiv pentru greșeala Arterm, tot Arterm să vină și să ne penalizeze. De fapt, este o culme a nerușinării!" - conclude administratorul blocului I 9 din Piața UTA.

Nouă milioane - în cârca unui pensionar

Viorel Domșa are 69 de ani și mai are o mare problemă: trebuie să restituie 9 (nouă) milioane de lei Casei de pensii. De ce? Pentru că un angajat al Casei de pensii i-a stabilit, cândva, greșit baza de calcul a pensiei. Ei bine, și care e vina pensionarului, ne întrebăm. Nu e absurd ca el să plătească pentru greșeala unui funcționar? De unde să știe bătrânul că valoarea pensiei nu a fost corect stabilită? Cum să fi ghicit el că primește mai mulți bani decât i s-ar fi cuvenit? A cerut el acești bani? Nu. **„Dar nu dumnealui i-a folosit?"** - întreabă, la rândul ei, **Mărioara Gozman,** director executiv adjunct al Casei de Pensii din Arad. În opinia ei, este vorba despre niște **„venituri nelegal primite"** pe care pensionarul trebuie să le restituie. **„În art.7 din Legea 19 se arată că sumele încasate necuvenit cu titlu de pensie se recuperează de la beneficiar în termen de prescripție de trei ani"** - explică M. Gozman.

Viorel Domșa este revoltat de ceea ce i se întâmplă. Cum a fost posibil așa ceva, se întreabă pensionarul. **„La legislația aceasta - care e în permanentă modificare -, probabilitatea de eroare există** - susține directorul adjunct al Casei de Pensii din Arad. **În acest caz, s-a greșit baza de calcul. A fost eroarea celor de la Casa de pensii din Cluj** (localitate în care V. Domșa a locuit până anul trecut), **eroare pe care noi am descoperit-o atunci când ne-a fost transferat dosarul. S-a revizuit media veniturilor pe o perioadă de cinci ani și s-a stabilit o altă bază de calcul care a condus la o altă pensie. Trecând-o prin toate modificările care au survenit ca urmare a măsurilor de protecție socială acordate de Guvern, s-a ajuns la acest debit de 9.498.000 lei, din care 500.000 este contribuția la sănătate - care nu se reține de la beneficiar -, se rețin numai 8.996.000 lei."**

Din luna mai a acestui an, Viorel Domșa primește o pensie mai mică cu o treime și probabil că o va primi tot așa până când Casa de pensii va recupera cele 9 milioane. Neputincios, omul și-a căutat dreptatea și la Cluj, și la Arad, și la București, dar peste tot i s-a spus **„că trebuie să plătesc, că așa-s legile acestei țări".** Îi pasă cuiva că acestui pensionar nu-i mai rămân bani să trăiască? Poate doar Celui de Sus...

Diana Duțu

Din „bucuriile" concediului pentru creșterea copilului până la doi ani

Mamele - puse pe drumuri, în numele Sănătății

Toate mamele care se află în concediu de maternitate sau în concediu pentru creșterea și îngrijirea copilului în vârstă de până la doi ani trebuie să știe că, din indemnizația pe care o primesc lunar, **nu li se mai reține asigurarea de sănătate.** Așa ar fi trebuit să se întâmple încă de la 1 ianuarie 2004, însă cum această reglementare a fost făcută publică doar în aprilie, aplicabilitatea ei intră în discuție doar începând cu luna a patra a acestui an. Până în martie 2004 inclusiv, asigurarea de sănătate a fost reținută din îndemnizația pentru creșterea copilului în vârstă de până la doi ani pe care fiecare mamă o primea lunar.

182.000 de lei pe lună

Noua măsură este apreciată de unii ca neavând temei legal. Dar este o măsură care stă, totuși, în picioare și care trebuie respectată. Valabilitatea ei este susținută de un ordin al Casei Naționale de Asigurări de Sănătate în care sunt amintite mai multe acte normative care reglementează problema. **Florin Farcaș,** purtător de cuvânt al Casei de Asigurări de Sănătate (CAS) din Arad explică: **„Pe perioada concediului pentru creșterea copilului până la doi ani, contractul de muncă dintre mamă și angajator este suspendat. Or, dacă angajatorul nu mai are o relație contractuală cu femeia, înseamnă că nu o mai reprezintă, că nu are dreptul să-i rețină și să-i vireze banii."**

Așa stând lucrurile, mamele aflate în această situație trebuie să se prezinte lunar la sediul CAS pentru a-și plăti asigurările de sănătate. În caz contrar, ele și, implicit, copiii pe care-i au în grijă nu mai beneficiază de gratuitatea serviciilor medicale. Indiferent de valoarea indemnizației pe care o primesc, femeile au de plătit pentru Sănătate **6,5% din salariul minim brut pe țară** (2,8 milioane de lei), adică exact **182.000 de lei. „Nu este o sumă mare. Dar este important ca mămicile să o plătească pentru că serviciile de care beneficiază sunt în cuantum mult mai mare. Este interesul lor"** - apreciază Florin Farcaș.

Angajatorul „revine"!

Așadar, de voie, de nevoie, mamele trebuie să facă lunar câte o „plimbare" la Casă. Dar, dacă sunt prea ocupate cu creșterea copilului, ele au posibilitatea să împuternicească pe altcineva să plătească în locul lor. Pot să îl împuternicească chiar pe angajator! **„Noi am încercat să venim în sprijinul mamelor oferindu-le libertatea de a alege cine să plătească asigurarea de sănătate, ele - direct sau angajatorul. Recomandăm, totuși, ca în prima lună, atunci când se depun și documentele, să vină femeile, urmând ca, ulterior, această sarcină să fie preluată de angajator. Pentru aceasta, femeia trebuie să-l împuternicească în scris pe angajator să-i rețină și să-i vireze banii pentru asigurarea de sănătate"** - spune purtătorul de cuvânt al CAS. Desigur, aceasta este o variantă mult mai comodă pentru mame. Mai ales pentru cele care locuiesc în localități din județ, ele fiind astfel scutite de a bate, lunar, drumul Aradului. Dar este o variantă care nu-i încântă pe toți angajatorii. Pentru că, asumându-și responsabilitatea de a plăti asigurarea de sănătate a acestor femei, ei ar avea de completat, cu rigurozitate, niște formulare în plus pentru fiecare în parte. Dar sunt și angajatori interesați să mențină relația cu femeile aflate în concediu pentru creșterea copilului. Totuși, puțini sunt cei care s-au înghesuit să se ocupe de asigurarea de sănătate a fostelor angajate. De fapt, puține sunt și mamele care și-au plătit direct asigurarea la Casă.

0.800.800.968 rezolvă nelămuririle

Conform evidențelor CAS, doar 512 femei aflate în concediu pentru creșterea copilului în vârstă de până la doi ani își plătiseră, la sfârșitul lunii trecute, asigurarea de sănătate. Dintr-un total de aproximativ 10.000. Reprezentantul CAS Arad este, însă, optimist: **„Tendința este de creștere. Dacă la început a fost mai timid, cu fiecare lună au început să vină tot mai multe mame."** Este bine de știut că întârzierile la plată se sancționează cu majorări, conform legii. Așa că ar fi bine ca fiecare femeie aflată în concediu pentru creșterea copilului în vârstă de până la doi să se grăbească să-și rezolve problema asigurării de sănătate.

Documentele ce trebuie depuse, odată cu prima plată, la sediul CAS sunt: copie de pe certificatul de naștere al copilului; copie de pe buletinul mamei; copie de pe cartea de muncă a mamei (ultimii trei ani, plus paginile de identificare din față); adeverință de la angajator, în cazul în care acesta a virat contribuția pentru mamă (cu specificarea perioadei); declarații ale mamei că nu are alte venituri și cu persoanele aflate în întreținere (Formularele model pentru aceste două declarații se obțin la sediul CAS.). Orice nelămurire legată de această problemă poate fi clarificată sunând la TelVerde: 0.800.800.968, număr de telefon pe care CAS îl pune la dispoziția asiguraților.

Diana Duțu
Foto: Margareta Szegö

Neșansa de a locui pe strada Voinicilor

● Primăria încearcă să rezolve (parțial) problema, în aproximativ trei ani

☛ (Urmare din pagina 1)

. Din acel moment nu mai avem liniște în casele noastre și suntem stresați și deranjați în propriile case de praful, disconfortul și zgomotul prevocate de :

a) Circulația intensă a TIR-urilor grele și a utilajelor de construcții (basculante uriașe, trailere etc.), tancuri militare, toate mijloacele de transport grele care circulă prin zonă;

b) Parcarea abuzivă a mijloacelor de transport mari;

c) Claxonările abuziv - stridente ale tramvaielor și autocamioanelor;

d) Trepidațiile clădirilor provocate de trecerea utilajelor grele afectează structura de rezistență a locuințelor noastre;

Pe Fișa Tehnică pentru Acordul de Mediu nr.1718/04/03, într-un mod alambicat se spune că «Pasajul inferior CFR a fost construit în acest scop», adică pentru legătura cu DN 7 (centura) și că nu există zone protejate, deci noi, locuitorii zonei, nu trebuie să fim protejați. Iată o grosolană minciună a acelor care au făcut asta pentru că la acea vreme s-a spus că Pasajul inferior CFR va fi pentru a ușura legătura dintre zona III și zona V Micălaca.

Medicii specialiști susțin că zgomotul din orașe provoacă boli mintale și hipertensiune arterială. Tocmai pentru a reduce zgomotul

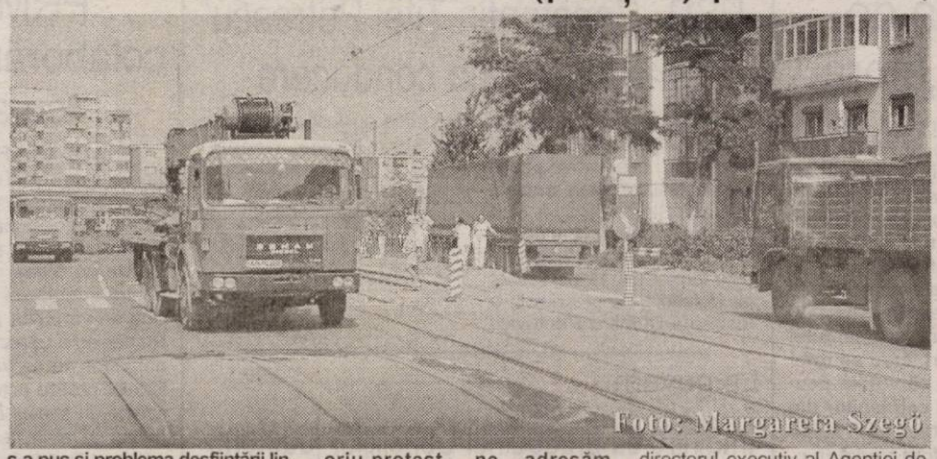

Foto: Margareta Szegö

s-a pus și problema desființării liniei ferate, nicidecum a înființării unei noi surse de zgomot și disconfort, așa cum au făcut cei care ne-au pricopsit cu această hotărâre. Ca proprietari și pătitori de taxe și impozite, trăind într-o demo-crație participativ-reprezentativă, considerăm că orice măsură luată de reprezentanții noștri trebuie făcută după consultarea noastră, cu acordul nostru și nu în defavoarea noastră.

Într-un oraș european drumul de centură nu trece prin dormitoarele oamenilor, așa cum se întâmplă acum pe strada Voinicilor din Aradul care se vrea un oraș european. Din aceste motive, semnatarii acestui memoriu-protest, ne adresăm Primăriei Arad, Consiliului Local Arad și Agenției de Protecția Mediului Arad cu rugămintea să luați măsuri urgente pentru a stopa această stare de lucruri și să readuceți liniștea în casele noastre. Pentru că semnatarii acestui memoriu suntem câteva sute (toate blocurile de pe strada Voinicilor), vă rugăm să ne dați răspuns public într-un ziar local pentru a fi informați corect și oportun fiecare dintre noi."

N-a fost nevoie de acord de mediu

Pentru început, ne-am adresat domnului **Cristian Ispravnic**, directorul executiv al Agenției de Protecția Mediului Arad, care ne-a oferit următorul răspuns: **„Cunoaștem problemele locatarilor din zona respectivă atât în urma deplasărilor la fața locului, cât și din reclamațiile pe care le-am primit încă din perioada construirii pasajului respectiv. Încă din capul locului vreau să vă spun că Agenția de Protecția Mediului Arad nu a emis acord de mediu pentru pasajul respectiv, deoarece în momentul depunerii documentației stadiul executării lucrărilor era foarte avansat și nu s-au mai depus la dosar actele pe care noi le-am solicitat. În legătură cu reabilitarea străzii Voinicilor, deoarece nu se aduc modificări esențiale, în conformitate cu legile în vigoare, nu este necesară eliberarea unui acord de mediu. Însă, după finalizarea lucrărilor de reparații vom monitoriza poluarea zonei, atât ca noxe, cât și ca zgomot."**

Rezolvarea: în aproximativ 3 ani

Primarul **Gheorghe Falcă**, solicitat de „Adevărul" să răspundă la scrisoarea locuitorilor aflați pe strada Voinicilor, ne-a spus: **„Eu am avut o întâlnire cu cetățenii care locuiesc în Micălaca, chiar acolo în zonă. Am purtat discuții pe mai multe subiecte, iclusiv cele patru reclamate de dânșii. Le-am prezentat atunci locuitorilor aflați pe Voinicilor, că în structura arterelor de circulație din municipiu, acest drum, Voinicilor, este la nivelul de arteră principală, care permite trecerea traficului greu, mai ales că în urmă cu doi ani această stradă a fost inclusă în circuitul centurii Est-Sud. Pentru Voinicilor comunitatea a investit bani în construcția subtraversării căii ferate, în șosele și sunt în lucru și cele două drumuri care vor configura centura.**

Da. Trepidațiile sunt o problemă pentru că a crescut traficul greu. De aceea, primăria are în lucru un studiu pentru modernizarea drumului, astfel încât noul drum, care va avea o infrastructură mult mai mare, să nu mai dea naștere la trepidații. Rezolvarea? În aproximativ trei ani."

Așadar, răbdare ...

Rezumând, cei de pe Voinicilor nu vor scăpa curând de șoseaua de centură. Mai trebuie să rabde (ni s-a sus în timpul documentării noastre) încă vreo... 15 ani, până când se va construi un pod peste Mureș, la est de Arad. Totuși, până atunci, Primăria spune că va rezolva cât de cât problema, printr-o asfaltare corespunzătoare a străzii Voinicilor, în vederea amortizării trepidațiilor. Dar tot Primăria și Poliția ar trebui să urmărească felul în care se desfășoară traficul, să instaleze limitatoare de viteză, să reglementeze parcările, iar cei de la Mediu să supravegheze respectarea nivelului corespunzător al zgomotelor, încât poluarea fonică să nu devină un coșmar.

E tot ce se poate face, dacă Voinicilor, cum spune primarul, tot a devenit „stradă principală"!

Bucureștiul hotărăște ce se întâmplă la Arad

Interviu cu domnul Titu Gheorghiof, președintele PNL Arad

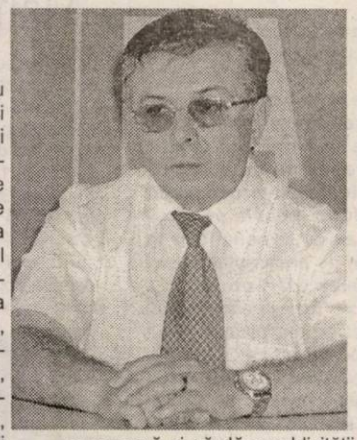

(Urmare din pagina 1)

- A trecut mai bine de o lună de la alegeri și nu s-a făcut o analiză a activității PNL ante și post electorală. Nu credeți că era cazul să se fi făcut deja această analiză?

- A început să se facă această analiză și acest lucru îi revine fiecărui responsabil de zonă, dar, între timp, acțiunea s-a suprapus cu problematica foarte urgentă a selectării candidaților pentru Camera Deputaților și Senat. Au fost termene foarte scurte, iar Delegația Permanentă din 3 iulie a hotărât ca în termen de maxim 15 zile să facem selecția candidaților. Trebuia să ne ocupăm practic de selecție, de voturile pentru Biroul Permanent Județean și pentru Biroul Teritorial și București.

- Apropo de listele cu candidații pentru Parlament. Domnul Stolojan a precizat că locul unu pe lista de la Camera Deputaților nu mai aparține arădenilor. Este exact locul dumneavoastră. Ce veți face de vreme ce locurile doi și trei, care sunt eligibile, aparțin conform protocolului, Partidului Democrat? Unde vă veți regăsi pe listă?

- E pertinentă întrebarea. Conform statutului nostru, organizațiile, printre care și Aradul, pentru că sunt 17 organizații care sunt sub media națională, își fac criteriile de selecție a candidaților, dar vor respecta hotărârile Delegației Permanente. Așadar, numai Delegația Permanentă de la București hotărăște dacă, într-un fel sau altul, nominalizează sau nu pe cineva de la București. Noi ne-am făcut tot programul, urmând ca Delegația Permanentă, care se va reuni pe 3 august, să hotărască ce e de făcut. Noi nu putem decât să ne supunem statutului.

- Dumneavoastră sperați ca Aradul să nu aibă nici un trimis de la București?

- Dacă se analizează totuși rezultatele Aradului, noi avem 17,12%, nu vreau să mă leg de ceilalți care au avut 17% și 8%, dar, per total, Alianța a obținut 34,8% în Arad, ceea ce înseamnă că este situat foarte bine, mult mai bine decât celelalte județe.

- Știți cum este președintele Stolojan, pentru el criteriile sunt criterii și nu încalcă regulile. Dumneavoastră intrați într-o regulă care nu vă convine.

- Nu vreau să spun că Aradul nu se supune statutului, dar noi așteptăm hotărârea Delegației Permanente care va hotărî ce se va întâmpla în continuare.

Voi respecta statutul partidului

- Ce veți face dacă nu veți prinde un loc în Parlament? V-ați gândit la viitorul dumneavoastră politic?

- Voi rămâne să activez în organizație după alegerile generale. Potrivit statutului nostru, între cele două alegeri, locale și generale, nu se pot face conferințe județene sau modificări, urmează așadar să respect prevederile statutului Partidului Național Liberal.

- Tot domnul Theodor Stolojan spunea că va face unele schimbări în cadrul organizației județene. Vă simțiți vizat de o posibilă schimbare din funcția de președinte al organizației?

- Acest lucru îl vor hotărî toate organizațiile noastre din județ atunci când se va face Conferința Județeană. Practic, domnul președinte Stolojan a menționat deja că acolo unde nu și-au făcut datoria sau unde organizațiile au avut sub 5% se vor face modificări.

- PNL și PD declarau, înainte de alegerile locale, că după acest eveniment Alianța DA va fi mai vizibilă pentru cetățeni. La mai bine de o lună după alegeri nu se vede mai nimic. Când vă apucați de treabă ca Alianță?

- Am avut o discuție cu domnul Gheorghe Seculici și am hotărât că a doua zi după alegerile locale ar trebui să se vorbească doar de Alianță. Știți că au fost acele trei termene în care nu s-a putut constitui Consiliul Județean. Acum este constituit, iar astăzi sunt chemați la București toți aleșii locali, respectiv primarii și viceprimarii de mari municipii, președintele și vicepreședinții Consiliului Județean, președinții și vicepreședinții de filiale, unde atât Traian Băsescu cât și Theodor Stolojan vor da semnale de începere a muncii în echipă pentru campania electorală .

- Deci așteptați ca Bucureștiul să vă dea indicații prețioase?

- Nu așteptăm. Noi am avut o întâlnire la Consiliul Județean de Coordonare, în care s-au stabilit niște repere după care să ne organizăm și sperăm să trecem la treabă.

Să demonstrăm că Alianța funcționează

- Când veți stabili de comun acord cu Partidul Democrat un program de dezvoltare a județului, un program electoral, o platformă electorală comună, și când vor începe practic activitățile comune ale Alianței D.A. PNL-PD?

- Exact cum am precizat, în ședința Consiliului Județean de Coordonare, unul dintre punctele discutate a fost programul pe termen scurt și mediu de acțiuni în ceea ce privește județul Arad.

- Există acel program?

- Noi lucrăm pe baza unor proiecte de care ne folosim acum până la alegerile generale. Facem aceasta pentru că trebuie să ne mișcăm puțin ca să demonstrăm că Alianța funcționează la Arad. Sper ca săptămâna viitoare, după ce ne întoarcem de la București, Consiliul Județean să se reunească și să dăm publicității prioritățile noastre.

- Care sunt cele mai importante activități pe care trebuie să le faceți în viitorul apropiat?

- Trebuie să demarăm acțiunea de strângere de semnături. Nu este ușor să strângi 300.000 de semnături, acestea revenind PNL-ului la nivel național. Aradul va trebui să strângă aproximativ zece mii de semnături, dar tabelele trebuie bine întocmite, deoarece, conform noii legi, care sper să treacă la sesiunea extraordinară a Camerei Deputaților care va avea loc în luna august, se vor face verificări drastice asupra semnăturilor care s-au dat. Nu va mai fi ca până acum.

- Ce părere aveți dumneavoastră, ca om politic, despre Alianță? Funcționează?

- Analiștii noștri de la Arad au observat că Alianța șchioapătă, adică nu a fost vizibilă. Un argument este termenul prea lung care s-a scurs de la terminarea alegerilor locale și până la costituirea Consiliului Local și Consiliul Județean, în care toți eram ocupați cum să nu pierdem cele două consilii.

- Poate e așa, dar nu trebuie să găsiți de fiecare dată o scuză atunci când lucrurile nu merg bine.

- Nu este o scuză. Eu am discutat cu domnul Gheorghe Seculici și vom încerca să facem ceva concret, și asta cât mai curând.

În cazul demiterii prefectului Ungureanu

La loc comanda!

(Urmare din pagina 1)

Situația din PSD tinde spre o lipsă totală a oricărei certitudini. Atacurile și contraatacurile purtate între cele două tabere (cea a lui Iliescu și cea a lui Năstase) se succed cu repeziciune și ceea ce este sigur astăzi, mâine este istorie. Tocmai de aceea, o informație sigură poate deveni în scurt timp desuetă și a afirma ceva sigur dinspre PSD presupune, cum spuneam, un risc asumat.

Oricum, pentru a pune puțină ordine în partid, premierul Năstase i-a convocat luni la București pe toți președinții de filiale din țară. Ar fi posibil ca luni să se bată în cuie câteva principii și hotărâri și să fie stabiliți oamenii care să le pună în aplicare.

În ceea ce mă privește, mă îndoiesc că luptele de culise vor înceta începând cu ziua de luni. PSD-ul este prea bulversat și contradicțiile interne și interesele sunt prea divergente pentru ca cineva să le poată pune capăt. Fie el acela chiar președintele partidului și premierul în funcție.

Pentru Parlament, PSD organizează alegeri preliminare interne

Gheorghe Chiper, președinte executiv al Biroului Județean de Coordonare PSD Arad, a declarat, în cadrul conferinței de presă de ieri, că desemnarea candidaților social-democrați pentru Parlament se va face prin alegeri preliminare interne, care vor avea loc după Congresul Extraordinar al partidului. Alegerile preliminare se vor desfășura la toate filialele din țară, în aceeași zi, prin vot secret.

Gheorghe Chiper a mai declarat că la ședința de ieri a Biroului Județean de Coordonare s-au discutat probleme de organizare în teritoriu și măsurile pregătitoare pentru convocarea Conferinței Extraordinare Județene a PSD Arad, programată a avea loc în luna august.

Întrebat de către redactorul ziarului „Adevărul", dacă consilierii județeni care nu fac parte din actuala conducere au răspuns invitației de a participa la ședința Biroului de Coordonare, Chiper a declarat că a fost prezent doar consilierul Duka Atila, ceilalți având alte probleme. Totuși, toți consilierii județeni au primit în subordine o zonă de activitate.

Mai precizăm faptul că de la ședința de ieri au lipsit opt membri dintre care îi amintim pe președintele Dimitrie Muscă, Caius Parpală, Florin Remețan, Mihaela Muraru Mândrea, dar conform celor declarate de Gheorghe Chiper, aceștia au absentat motivat.

Daniel Albu

La Ineu

PNL a pierdut funcția de viceprimar din cauza unui vot „moral"

Ionel Alb, consilier local în Ineu din partea PNL, a fost criticat de conducerea PNL din localitate după ce a votat „moral" (adică împotriva PNL) la ședința de alegere a viceprimarilor. În cele ce urmează, vom relata cum s-au desfășurat lucrurile. Conform înțelegerii, pe care au avut-o consilierii locali în ceea ce privește alegerea viceprimarului (dacă vor candida mai mulți pentru această funcție), câștigă acela care are majoritatea. Dacă însă, nimeni nu obține majoritatea, atunci se va face al doilea tur, unde vor participa primii doi clasați (în funcție de numărul de voturi obținute). Astfel, pentru locul doi în Primărie s-au înscris trei candidați: Eugen Andra (PNL), Ioan Leucuța (PRM) și Liviu Sârb (PSD). Deoarece nici unul dintre candidați nu a întrunit majoritatea de voturi după primul tur (Eugen Andra - 8 voturi, Ioan Leucuța - 5 voturi iar Liviu Sârb - 4 voturi), au rămas pentru turul doi Eugen Andra și Ioan Leucuța. Trebuie precizat faptul că, după primul tur, toată lumea știa cine cu cine a votat, din cauza cariocilor de diferite nuanțe care le-au fost înmânate consilierilor locali. În urma verificărilor, s-a constat că în turul doi, toată lumea a votat conform învoielii. În turul doi însă, unii consilieri și-au schimbat „preferințele", astfel că un consilier de la PSD a trădat partidul votând cu PNL, iar consilierul Ionel Alb (candidatul PNL la Primăria Ineu), a votat cu PRM (Ioan Leucuța fiind cumnatul lui). În urma acestor „modificări de orientare", candidatul PNL pentru funcția de viceprimar a obținut doar opt voturi, număr care a dat câștig de cauză contracandidatului lui din PRM, Ioan Leucuța, care a obținut nouă voturi. Ionel Alb își motivează gestul: **„Eu am votat moral, conform jurământului depus înainte de alegeri, care se referea la faptul că trebuie să votăm pentru binele orașului și al cetățenilor din Ineu. Dacă aș fi votat altfel, aș fi încălcat jurământul. Eu am fost trădat** (n.r.- pentru că nu a fost propus pentru funcția de vicepreședinte) **și, dacă aș fi votat împotriva voinței mele, însemna trădare".** Întrebat dacă votul lui a fost destinat PRM - ului, pentru că Ioan Leucuța este cumnatul lui, acesta a susținut că a votat pentru binele orașului și nu pentru altceva. Cu privire la acest gest, Ioan Fluieraș, președintele PNL, filiala Ineu comentează: **„Consider că Ionel Alb trebuie să-și dea demisia din funcția pe care o ocupă, de consilier local. Oricum, noi vom lua măsuri în ceea ce-l privește".** În urma acestui vot „moral" al lui Ionel Alb, PNL a pierdut un viceprimar într-un oraș în care investițiile și dezvoltarea sunt la ele acasă.

Anca Șumălan

PSD „Constantin Titel Petrescu" și-a ales noua conducere

Conferința Municipală a PSD „Constantin Titel Petrescu", filiala Arad, care s-a desfășurat, zilele trecute, la Casa Sindicatelor, a ales noua structură de conducere. Biroul Organizației Municipale este format din 11 persoane, iar în funcția de președinte a fost ales Dumitru Pantovici. Lucrările au fost supervizate de Sorin Prișcă, vicepreședinte la nivel național și președinte al Organizației Județene, care i-a informat pe cei prezenți asupra activității partidului la nivel național și local.

D. Albu

La guvern

Întâlnire cu președinții Consiliilor județene

Guvernul va organiza pe 29 iulie, la Palatul Victoria, o întâlnire cu președinții Consiliilor județene, în vederea identificării problemelor locale și a soluționării acestora, pe domenii de activitate, a anunțat, vineri, în cadrul videoconferinței cu prefecții, ministrul pentru coordonarea Secretariatului General al Guvernului, Eugen Bejinariu.

Ideea centrală a întâlnirii este, potrivit lui Bejinariu, de a se cunoaște punctual de către premierul Adrian Năstase problemele cu care se confruntă Consiliile județene. Principalele domenii propuse de guvern pentru a fi abordate la întâlnire vizează programele SAPARD și ISPA, integrarea europeană din perspectivă locală (fonduri comunitare destinate programelor și proiectelor realizate, funcționarea structurilor la nivel local în Uniunea Europeană), infrastructura, funcționarea sistemului de sănătate, bugetele locale.

Consistența întâlnirii va fi asigurată de dezbaterile pe care președinții Consiliilor județene le vor purta direct cu miniștrii cu atribuții în domeniile abordate.

PRM nu exclude colaborări postelectorale cu alte partide

Președintele Partidului România Mare (PRM), Corneliu Vadim Tudor, a declarat vineri, în cadrul unei conferințe de presă, că nu exclude colaborarea cu alte partide după alegerile generale din toamnă.

În funcție de analizele care se vor face și în funcție de "ceea ce este mai bine pentru țară" și pentru integrarea europeană, PRM va decide cu cine se va putea alia sau nu. În situația actuală a României, a apreciat Corneliu Vadim Tudor, guvernul viitor nu se va putea forma doar prin voința forțelor politice actuale, ci și cu acordul cancelariilor străine, în sensul acordării de către acesta a girului pentru guvernul cel mai capabil de a face reforme și a integra România în UE.

Potrivit lui Corneliu Vadim Tudor, la alegerile din toamnă PNL și PD nu vor avea un scor electoral suficient pentru a forma singure un guvern, iar PSD va avea un scor mult mai mic decât cel din 2000. PRM va negocia cu fiecare în parte, așa cum a realizat și în cazul alegerilor locale alianțe politice de la caz la caz.

Cu toate că a exprimat această disponibilitate a PRM de a colabora cu toate partidele politice, mai puțin cu UDMR, Corneliu Vadim Tudor a criticat dur atât PNL, cât și PSD.

Cea mai mare calamitate pentru România, a afirmat Corneliu Vadim Tudor, ar fi o guvernare PNL-PD-UDMR. El a arătat, totodată, că PNL a fost principalul vinovat al guvernării dintre 1996-2000, iar în timp ce PNȚCD a plătit pentru greșelile făcute și nu a mai intrat în parlament, PNL "s-a strecurat pe ușa din dos".

Din lumea umbrelor

Motto: Poate fantomă trecătoare într-un Univers ostil, sau, în tot cazul, indiferent, omul a inventat nemurirea. Şi de atunci, încărcat de visuri grele, umblă să coboare Împărăţia Cerurilor peste acest pământ, unde soarele lui Dumnezeu răsare peste cei drepţi şi peste cei nedrepţi şi unde plouă peste cei drepţi şi peste cei nedrepţi."

(D. D. Roşca - „Existenţa tragică")

Istoricul grec Herodot a fost cel dintâi care a făcut menţiuni referitoare la credinţa dacilor în nemurirea sufletului şi a explicat astfel curajul şi seninătatea „celor mai viteji şi mai drepţi dintre traci" în faţa morţii. (Iar dacă se întâmpla ca moartea să survină pe câmpul de luptă, eroul se ducea de-a dreptul în regatul lui Zamolxis, fără a mai fi nevoit să treacă prin nici un fel de vămi şi judecăţi).

Dracula, vampirii, vârcolacii, ielele, zânele, zmeii, căpcăunii, balaurii, moroii şi vâlvele sunt musafirii favoriţi ai întregului spectacol. Caii lui Sîn' Toader îşi au de asemenea reşedinţa tot în spaţiul magic al cimitirului. De acolo pornesc în lume preschimbaţi în Căluşari, după ce au trecut prin perioada de incubaţie, de transă. Jocul lor este anunţat de un vornic pe nume Mutul, ca în fascinantul poem al scriitorului Ion Gheroghe:

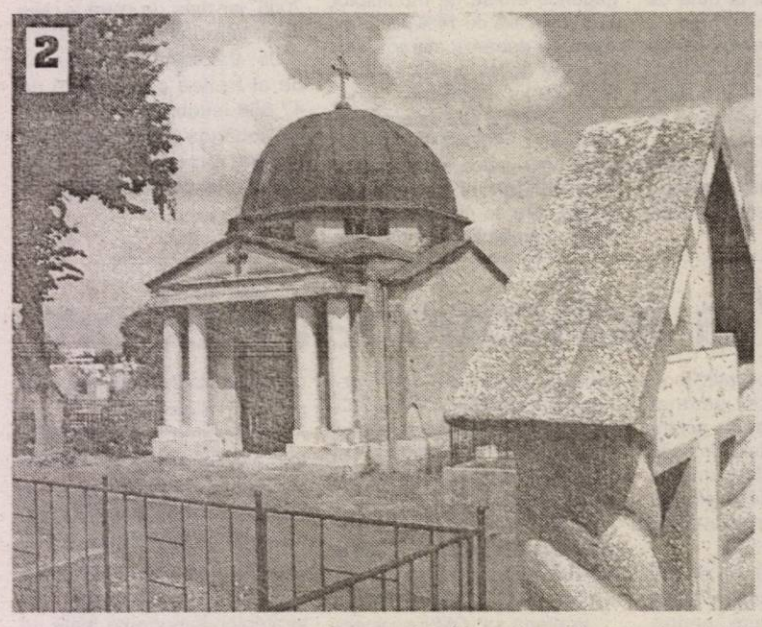

Creştinismul, care s-a aşternut apoi peste această lume de eresuri şi superstiţii, a păstrat spiritul multora dintre ele, cosmetizându-le doar la suprafaţă. Iar cultul morţilor, alături de naştere şi nuntă, reprezintă unul dintre cele trei unghiuri ale trinităţii prin care este văzută lumea.

Dacă practicarea obiceiurilor legate de naştere şi nuntă s-a estompat de-a lungul veacurilor, de multe ori luând un caracter pur funcţionăresc şi birocratic, ritualurile funerare şi-au mai păstrat încă ceva din aura de mister, de taină. Căci, vrând-nevrând, în acele momente omul are de-a face cu lumea „de dincolo", cu „celălalt tărâm". Şi atunci percepem, chiar dacă la modul difuz, că moartea, „acel lucru care li se întâmplă numai altora", ni se poate întâmpla şi nouă, ba, dacă avem curajul să împingem raţionamentul până la ultima limită, ea, moartea, este singura certitudine care ni se va întâmpla cu siguranţă în lumea asta. În acest moment ne aflăm pe scenă, în luminile reflectoarelor. Am pătruns din culise prin partea stângă, dar nu ştim ce a fost acolo şi vom ieşi din culise prin partea dreaptă, dar nu ştim ce va fi nici acolo, „dincolo". Poarta prin care trecem în lumea cealaltă, arcul de triumf prin care „femeia cu coasa" îşi serbează victoria, e cimitirul. **(foto 1)**

Acolo, într-o atmosferă crepusculară, la un priveghi, mai întrezărim sau mai presimţim câte o VESTE de pe „celălalt tărâm". Ba un „spirit zgomotos" (Poltergeist) face larmă prin podul unei morgi, ba scârţâie uşa unei capele şi **(foto 2)** de ieşit nu iese nimeni, ba o buhă cobitoare s-a instalat pe o cruce şi scoate de acolo ţipete sinistre, ba o pisică miaună şi miorlăie la „lună plină", de ţi se face pielea de găină. Şi tot acolo este şi locul în care se adună, zburând pe cozi de mătură, desigur, vrăjitoarele la Sabat, pe 30 noiembrie, în Noaptea Sfântului Andrei şi sub directa îndrumare a Necuratului, împielităt într-un ţap, îşi aleg o nouă regină.

„Când ies căluşarii beţi de vise şi viziuni / Prin semne deşuchiate şi schime / Mutul zvoneşte despre ei că-s nebuni / Şi le face loc prin mulţime."

Pe vremuri, trecerea în „lumea umbrelor" se făcea mai simplu, cu barca. Pentru că îl ducea pe celălalt ţărm al fluviului morţii, al Acheronului, luntraşul Charon cerea mişteriului un pitac. De aceea, în unele părţi ale ţării s-a păstrat până astăzi obiceiul ca morţilor să li se pună un bănuţ la îndemână. Odată ajuns în împărăţia lui Hades (Pluto), sufletul omului dădea bot în bot cu Cerber, câinele cu trei capete ce străjuia poarta de intrare în Infern. Nu era nici o problemă pentru cei ce doreau să intre înăuntru; lucrurile se complicau, însă, simţitor atunci când cineva voia să mai şi iasă de acolo. Se pare că, totuşi, le-a reuşit figura lui Hercule, lui Orfeu şi, de prin părţile noastre, lui Ivan Turbincă.

Cel care a cartografiat amănunţit ţinutul Infernului, bazându-se pe surse numai de el ştiute, a fost Dante, în „Divina comedie". Reportaje de prin părţile locului ne-au mai parvenit de la Arthur Rimbaud - „Un anotimp în Infern", Jean Paul Sartre - „Infernul sunt ceilalţi", Tennesse Williams - „Orfeu în Infern" şi de la Creangă al nostru, cu al său „Ivan Turbincă".

În vremuri imemoriale, cei care practicau turismul de scurtă durată (via cimitir) în lumea subpământeană (vrăjitoarele, şamanii, ghicitorii), se foloseau cu succes de mătrăgună. Vă imaginaţi, însă, că efectul era departe de cel al cocainei, heroinei, LSD-ului sau al altor substanţe psihotrope de ultimă oră, nelipsite din recuzita sectelor satanice de astăzi, ce folosesc cimitirul ca „teatru al lumii".

Imaginarul funerar românesc, începând de la miturile fondatoare, „Miorita" şi „Meşterul Manole", trecând prin baladele „Maica bătrână", „Voichiţa" ori basmul „Tinereţe fără bătrâneţe şi viaţă fără de moarte" şi până în zilele noastre, păstrează o puternică amprentă de RAI folclorizat. Şi în care trauma morţii este îndulcită, umanizată, făcută suportabilă.

Mortul este jelit de către rude, neamuri, cunoscuţi, iar în unele ţinuturi se mai găsesc încă şi astăzi aşazise „bocitoare profesioniste".

Pomenile de sufletul mortului şi apoi îngrijirea constantă a mormântului, desăvârşesc ceea ce conştiinţa morală resimte. Dacă însă cel plecat mai dă din când în când câte un semn, apărând în vise ori premoniţii, se apelează la preot. „Buna separare a lumilor trebuie restabilită prin lucrarea preotului, care citeşte Sfântul Maslu". Iar în cazuri cu totul şi cu totul deosebite, preotul recurge la „Molitvele sfântului Vasile cel Mare", însă forţa distructivă a acestor versete este extrem de periculoasă şi însuşi preotul iniţiat le foloseşte doar după ce a postit îndelung şi s-a purificat sufleteşte.

Tratarea în registrul comic este o altă tehnică prin care tristeţea morţii celor dragi este atenuată. Jocurile de priveghi din satele transilvane, regizarea înmormântării din timpul vieţii, practicată în regiunea Gorjului, şi unde omul are „şansa" de a fi spectatorul (şi nu doar actorul) propriilor funeralii, ori Cimitirul vesel de la Săpânţa, se leagă, probabil, subteran, cu celebrul film al lui Lucian Pintilie „De ce trag clopotele, Mitică?", şi în care tragica întrebare „De ce trag clopotele?" (pentru cine?) este dezamorsată de răspunsul „şmecherului" Mitică: de funie.

Chiar şi la gravul Eminescu se întâlneşte uneori o „luare peste picior" a morţii şi a lumii de dincolo. Poemul „Umbra lui Moş Istrati Dabija

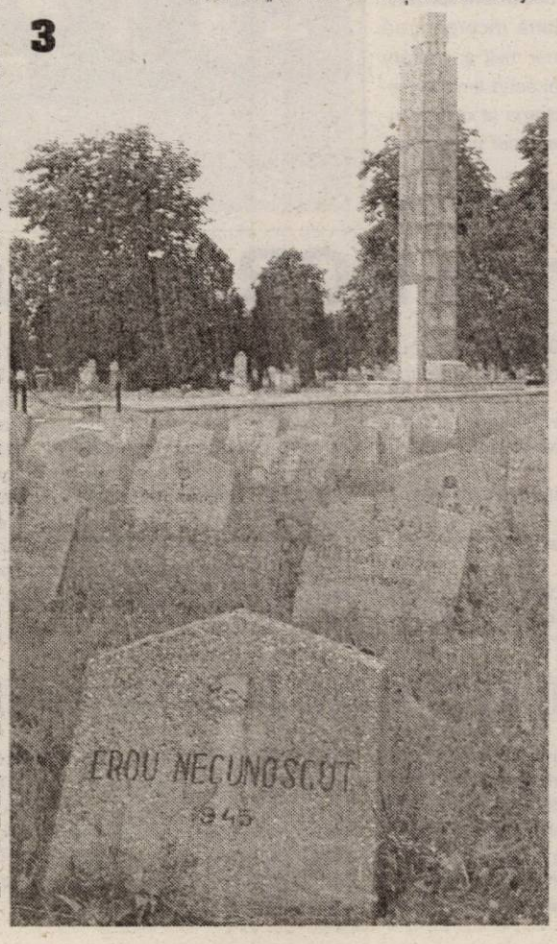

Voevod" istoriseşte păţaniile chefliului domnitor moldav care, nefiind la viaţa lui „vărsătoriu de sânge": „Se bată ungurii cu leşii / Ce-mi pasă mie, la Cotnari / Eu chefuiesc cu cimpoieşii / Cu măscărici şi lăutari", când a treacut la cele veşnice, „în rai mă duseră de-a drept". Iar dacă se trezi Moş Dabija Voevod în rai, ceru ceea ce cerea el de obicei paharnicului său, atunci când se trezea: Vin! Însă Sfântul Petru, recepţionerul-şef ce zornăie toată ziua cheile Raiului, l-a tratat suficient de malitios şi chiar hâtru, am putea spune: „Dar cum mai pune Sfântul Petre / La greu canon pe-un biet creştin, / Când cer să beau zice: – Cumetre / Noi n-avem cimpoieri şi vin."

De unde se vede treaba că fiecare loc are avantajele şi dezavantajele sale şi musai să ne tolerăm unii pe alţii şi să nu ne impunem binele nostru cu forţa, căci ceea ce eu voi percepe drept raiul din cer, pentru altcineva poate foarte bine să fie iadul de sub pământ.

Administrator la Pomenirea

Revenind cu picioarele pe pământ, adică într-un cimitir arădean, aflăm de la administratorul Iosiv Fox următoarele: Cimitirul POMENIREA este îngrădit, are o suprafaţă de 19 ha şi cuprinde aproximativ 30.000 de morminte, cărora li se alătură lunar aproximativ încă 40. La intrarea în cimitir, în stânga şi în dreapta aleii principale, **(foto 3)** străjuiesc două obeliscuri, ridicate în cinstea eroilor căzuţi în cel de al doilea război mondial. Locul este în permanenţă întreţinut de către Administraţia Cimitirului, ca, de altfel, şi o parcelă rezervată decedaţilor care nu mai au pe nimeni în lumea asta, şi de ei se îngrijeşte tot Primăria şi Administraţia. Din păcate, respectul faţă de cei apropiaţi şi care s-au prăpădit nu este acelaşi la toată lumea şi, ca atare, foarate multe morminte arată de parcă ar fi părăsite, în contrast cu altele, care sunt îngrijite săptămânal sau chiar zilnic. În cimitir, se înalţă, de asemenea, şi o bisericuţă **(foto 4)** în care se ţin cu regularitate slujbe şi unde oamenii în vârstă sau invalizii pot să se deplaseze cu maşina.

Vasile Sărăndan

P. S. Găsim că poate nu este lipsit de interes să prezentăm cititorilor şi o imprecaţie, un **Blestem** adresat morţii, descoperit pe o piatră funerară a unui grof din sec. al XVIII-lea, tot în cimitirul Pomenirea.

Blestemul morţii
(fragment)

Crape-ţi smaltu-n dinţi de ploi
Paji să-ţi fie trei strigoi;
Nu-ţi găsi în vraje leacul,
Dăruiască-ţi somn doar macul.
Şi nu arate pravila
Pe care drum ţi-e stavila.
Prin biserici, când dai prescuri,
Să se surpe arabescuri.
Că ţii deasupra patului
Icoana Necuratului,
În nopţile Sabatului.
Şi trei luni ai alăptat,
Prunc de vâlve lepădat.
Şi-ai clocit trei ani în poală,
Ou de şarpe fiert în smoală.
Şi trei veacuri te va paşte
Năpasta, dacă vei naşte.
Orice parte bărbătească,
Din tine va să stârpească.
Şi doar unul de pereche
Va purta Semn în ureche.
Şi pân' la a şaptea spiţă
S-o nimici a ta viţă.
Că-ţi zboară corbi şui din gură
Când te juri strâmb pe Scriptură...
Fie-ţi râsul blestemat
Că m-ai, Moarte, deocheat,
Şi strivită călcătura
Că mă facu scrum arsura
Şi sunt ultimul din partea...
Priviţi cum mă-nseamnă-n Cartea...
Şi sunt ultimul din rândul...
Priviţi cum mă-nscrie Gândul.

Apele minerale pierd teren în fața ... sifonului

Producătorii de apă minerală trebuie să facă față, în ultimul timp, unor noi concurenți, producătorii de „așa-zisă apă minerală". Directorul societății Lipomin Lipova, Mircea Maximan, se plânge de faptul că pe piață au apărut tot felul de produse care nu au nici în clin, nici în mânecă cu apa minerală. Deși multe firme inscripționează pe ambalaje faptul că vând apă minerală naturală, în realitate, conținutul nu este altceva decât banalul sifon. „Au apărut multe produse, care de fapt nu sunt ape minerale, ci sifon. Și normal că aceste produse sunt mult mai ieftine, pentru că producătorul nu cheltuie mai nimic. Și așa se creează o concurență neloială", susține Maximan.

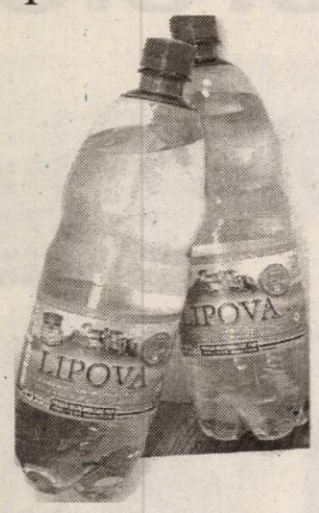

În acest an, pentru Lipomin, producția de apă minerală a fost mai scăzută decât anul trecut, de vină fiind și vremea nefavorabilă. „Până acum, producția a fost mai slabă decât anul trecut. Luna iulie a mai fost cumva, a început să meargă bine, dar per total nu cred că vom ajunge la producția de anul trecut", spune Maximan.

Cu toate acestea, pentru 2004, la nivel de țară se prevede că se va trece de 1 miliard de litri de apă minerală vânduți, față de 900 de milioane, cât a fost anul trecut.

Cosmin Mihuța

Iratoșu

Bani nu sunt, dar forța de muncă e gratis

Ca pentru mai toate primăriile, și pentru cea din Iratoșu banii sunt o problemă. Din cauză că sunt puțini, nu ajung pentru tot ce-și propune conducerea comunei. Și-atunci, se fac doar lucrările urgente.

În prezent, primăria Iratoșu continuă programul de pietruire a drumurilor din comună, început cu ceva vreme în urmă. „Pentru acest an, din bugetul propriu avem alocate 120 de milioane de lei. De anul viitor toate străzile vor fi pietruite și vor fi practicabile", spune viceprimarul Ștefan Kiss.

Primăria are acum în vedere o altă lucrare. Este vorba de executarea unor reparații la școală. De la bugetul local se pot cheltui în acest scop 150 de milioane de lei. Acești bani nu pot însă acoperi toate lucrările programate (repararea acoperișului, diverse lucrări de interior), așa că primăria s-a gândit să solicite ajutorul sătenilor. Nu să contribuie aceștia cu bani, ci cu forță de muncă. Astfel, primăria ar face niște economii, scăpând de ceva cheltuieli. „Pe lângă persoanele care beneficiază de ajutor social, ne-am gândit să-i chemăm la muncă și pe părinții copiilor. Eu cred că aceștia vor fi de acord, în fond e și interesul lor ca elevii, copiii lor, să aibă condiții bune la școală", adaugă viceprimarul Kiss.

G. Knap

Pentru valorificarea porcilor,

Crescătorii arădeni ar putea colabora cu o firmă din Timiș

Ieri, mai mulți crescători de porci din județ au avut o întâlnire cu reprezentantul unei firme din Timișoara, cu care crescătorii arădeni ar putea colabora, în vederea valorificării producției. „Întâlnirea a avut un deosebit succes deoarece s-a concretizat cu un proiect de colaborare între noi și o societate din Timișoara, și anume Agrotorvis. În cadrul acestui proiect urmează ca, împreună cu partenerul nostru, să ne deplasăm la crescătorii arădeni pentru a identifica eventualele capacități de producție și posibilitățile acestora de a prelua purcei și a-i crește până la greutatea de livrare. În următoarele două săptămâni vom stabili de comun acord un grafic de deplasare la crescători. După ce se va lua contact cu fiecare crescător în parte se va stabili numărul de porci ce vor fi preluați și modul de colaborare cu fiecare", spune vicepreședintele Asociației crescătorilor de porci din județul Arad, Livius Ranta.

Crescătorii arădeni de porci spun că preferă această formă de colaborare, prin care se va asigura un preț bun la preluare.

G. Knap

La Lipova,

Lumină mai puțină, iluminat mai modern

Noul primar al Lipovei, Viorel Popina, a găsit o metodă inovatoare de a reabilita sistemul de iluminat public din oraș. Noul edil șef s-a gândit că n-ar fi rău ca, prin rotație, să oprească din când în când iluminatul pe câte o stradă, fără a-i afecta, însă, pe lipovani. Metoda a dat roade, astfel că, Primăria a reușit să obțină o economie de peste 30 de milioane de lei, lunar, la plata curentului electric. „Ne-am apucat de problema iluminatului și acum facem încercări. Mai întrerupem curentul și așa facem economii de zeci de milioane. Cu banii aștia vom ilumina o parte din Lipova și vom dota stâlpii cu ultimele apariții în domeniul iluminatului", spune Popina.

Primarul Lipovei vrea să înceapă lucrările de la marginea orașului, care a cam fost uitată până acum de Primărie. „Începem de la margine, pentru că și cei de acolo sunt lipovani. În fiecare lună încercăm să facem cât mai mult și sperăm ca în cel mai scurt timp să rezolvăm problema la nivelul întregului oraș", mai precizează primarul.

Cosmin Mihuța

De luni,

Primăria plătește dobânzile la obligațiunile municipale

Începând de luni 26 iulie, Municipiul Arad plătește dobânda aferentă celui de al doilea cupon **(26.01.2004 - 25.07. 2004)** a obligațiunilor emise de către municipalitate conform Prospectului de Ofertă Publică Primară de Vânzare de Obligațiuni autorizată de către CNVM sub numărul 2136/10.07.2003 și a celei de a doua rate de principal în valoare de **167.000** lei/obligațiune, anunță printr-un comunicat de presă Primăria.

Plata dobânzii se va efectua prin intermediul **BCR Securities SA** în calitate de Agent de Plată care va efectua plăți către deținătorii de obligațiuni înregistrați în registrul deținătorilor de obligațiuni la data de **21.07.2004**, astfel:

- Prin transfer în contul bancar desemnat de deținătorul de obligațiuni, în situația în care acesta este specificat în formularul de subscriere;
- În numerar la ghișeele **Băncii Comerciale Române** unde a depus cererea de subscriere;

Plafonul maxim de plată în numerar este de 30.000.000 lei pentru persoanele juridice.

Deținătorii de obligațiuni la data de referință vor putea ridica sumele cuvenite sub formă de dobânzi și principal în numerar la sediul unde au subscris, în orice moment în perioada **26.07.2004-03.08.2004**. După această perioadă sumele neridicate vor fi disponibile la sediul **BCR Securities SA** (Calea Griviței nr. 160 mezanin, sector 1, București) pe perioada maturității obligațiunilor.

Dobânda pentru cuponul trei - 26.01.2005

Rata dobânzii pentru obligațiunile emise de municipiul Arad este fixă de **14%** pe an iar valoarea dobânzii aferentă celui de al doilea cupon este de 58.957,9 lei/obligațiune. Valoarea dobânzii a fost determinată conform: D = (VN*N*0,14)/360; unde: VN - valoare nominală a unei obligațiuni în perioada pentru care se plătește dobânda; N - numărul de zile aferente perioadei pentru care se plătește dobânda. În total, deținătorii de obligațiuni municipale Arad înregistrați la data de referință, sunt îndreptățiți să primească începând cu 26.07. 2004 suma de 225.957,9 lei pentru fiecare obligațiune, reprezentând dobânda și parte de principal.

Deținătorii de obligațiuni nu vor pretinde dobânzi aferente zilelor de întârziere pentru sumele datorate de Municipiul Arad la momentul plății dobânzilor și neridicate în termenul de 7 zile anunțat.

Data de referință pentru cel de al treilea cupon este 21.01. 2005, iar data de plată a celui de al treilea cupon este 26.01. 2005. Valoarea dobânzii celui de al treilea cupon este de 47.656 lei/obligațiune. Odată cu dobânda pentru cel de-al treilea cupon se vor plăti 167.000 lei din valoarea principalului.

D. S.

OMV a achiziționat Petrom

Contractul de privatizare al SNP Petrom a fost semnat vineri la Palatul Victoria, pentru cumpărarea pachetului de 51 la sută din acțiuni OMV urmând să plătească o sumă situată între 1,392 miliarde euro și 1,529 miliarde euro.

Valoarea pachetului de acțiuni de 33,34 la sută se ridică la 669 milioane euro, pentru majorarea capitalului social până la 51 la sută OMV urmând să plătească între 723 milioane euro și 860 milioane euro, în funcție de numărul de acțiuni ce vor fi subscrise de acționarii minoritari ai Petrom.

OMV va prelua, de asemenea, Petrom cu o datorie externă de 292 milioane euro și un numerar de 160 milioane euro.

În oferta sa, OMV evaluează Petrom (100 la sută din companie) la 2,23 miliarde euro sau 2,76 miliarde euro.

Finalizarea tranzacției (plata prețului pentru acțiuni și majorarea de capital) este așteptată în trimestrul patru al acestui an. Până la finalizare, reprezentanții OMV vor avea acces și vor lua parte la toate deciziile strategice importante luate de societate.

Reduceri la BCR Asigurări

În perioada iulie - septembrie **BCR ASIGURĂRI** vine cu o ofertă specială pentru vacanță și concedii, in cadrul campaniei de vară de promovare a vânzăarilor.

Oferta are în vedere mai multe tipuri de asigurări potrivite pentru acoperirea riscurilor mai ales din perioada vacanțelor și a concediilor de odihnă:

- **Asigurarea de avarii și furt a autovehiculelor (CASCO)**
- **Asigurări pentru locuință și bunuri**
- **Asigurarea medicală pentru călătorii în străinătate**
- **Asigurări de accidente persoane**

Pentru a beneficia de această ofertă, doritorii trebuie să decupeze taloanele din flayerele distribuite cu publicațiile Capital, Libertatea și ProSport și să se prezinte cu acestea la cel mai apropiat sediu al BCR ASIGURĂRI pentru a încheia polițele de asigurare aflate in oferta specială de vară.

Utilizând taloanele corespunzătoare fiecărei polițe de asigurare de tipul celor menționate, solicitanții vor beneficia de o reducere de 20% a primei de asigurare, iar dacă utilizează talonul special și încheie toate cele 4 polițe din oferta BCR ASIGURĂRI, aceștia beneficiază de o reducere de 30% a primei de asigurare aferentă fiecărei polițe de asigurare.

Aceste polițe de asigurare se pot încheia și doar pentru perioada în care solicitanții sunt în concediu sau în vacanță (minim 1 lună).

Plafon de casă majorat

Potrivit unui proiect de ordonanță elaborat de Ministerul Finanțelor plafonul sumelor în numerar ce se pot păstra în caseriile firmelor la sfârșitul fiecărei zile va fi majorat de la 30 la 50 milioane lei. Depășirea plafonului este admisă numai cu sumele aferente plății salariilor și altor drepturi de personal precum și altor operațiuni programate, pe baza documentelor justificative, cu persoanele fizice pentru perioada de trei zile lucrătoare de la data prevăzută pentru plata acestora.

Conform aceluiași proiect persoanele juridice pot efectua plăți în numerar către alte persoane juridice în limita unui plafon maxim de 75 milioane lei (de la 30 milioane în prezent).

Pentru plățile în numerar făcute către o singură firmă plafonul a fost redus în schimb de la 30 milioane la 10 milioane.

D.S.

OFERTA DE VARĂ

Încheiați asigurarea CARTE VERDE la ASTRA ASIGURĂRI și veți primi GRATUIT asigurarea locuinței și a familiei pe trei luni. Veniți la sediile ASTRA și veți beneficia în plus de reducere 30 % la asigurarea medicală pentru călătorii în străinatate.

Vara asta mergi cu ASTRA!

☎: 253369, 254292, 251662 (0786233)

Aer de munte în apartamente de bloc

Studii medicale serioase arată că, acolo unde oamenii trăiesc în condiții climatice bune, mortalitatea este semnificativ mai scăzută. Făcut cum trebuie, asta realizează și aerul condiționat în încăperile noastre.

Sumele care se cheltuiesc pe aer condiționat sunt importante. Și vor fi și mai consistente pe măsură ce problemele sociale din țară se vor rezolva. Încet, încet, locuințele climatizate nu vor mai fi lux, ci necesitate.

Sunt zone ale planetei în care aerul, în mod natural, este curat, fără praf, proaspăt, ionizat, cu temperaturi și umidități ideale. Majoritatea aflăm acest lucru poate în vacanțe sau concedii. În restul timpului trăim în locuri aglomerate cu noxe, praf sau alți factori nocivi. Aerul condiționat, trebuie precizat, nu înseamnă doar aer rece, ci și cald.

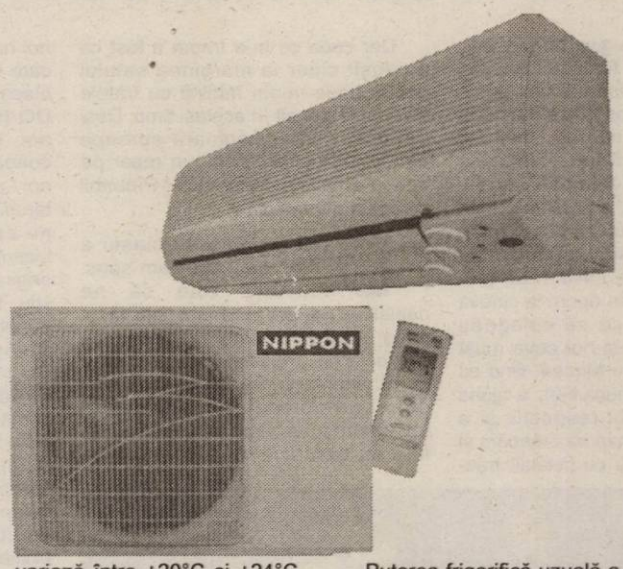

Clima și microclima

Dacă clima o stabilește Cel de Sus, pe a doua ne-o facem noi. Cu excepția a ceea ce a mai rămas din toamnă și primăvară, restul anotimpurilor au devenit agresive. Ierni cu temperaturi între -5° și -25°C, veri toride cu multe grade (35-42°C) chiar la umbră. Pentru om temperatura confortabilă este cea medie a corpului său. Multe grade peste sau multe sub, chiar compensate cu îmbrăcăminte, înseamnă disconfort termic.

Pentru persoane făcând activități casnice obișnuite ori lucrând sedentar, îmbrăcămintea corespunzătoare anotimpului temperaturilor interioare, confortabile iarna, variază între +20°C și +24°C, cu umiditate relativă între 30-70%, iar vara între +23°C și 26,5° C, cu umiditate în intervalul 25-70%.

Aparate de aer condiționat

Scopul acestora este de a crea un microclimat confortabil prin controlul stării aerului (temperatură, umiditate, puritate, mirosuri). Cele mai ieftine (relativ) și cunoscute sunt aparatele de aer condiționat de perete tip split. La acestea sunt extrem de vizibile condensatoarele (unitățile exterioare) plasate pe ziduri. În încăpere sunt montate evaporatoarele (unitățile interioare). Între ele, prin conducte izolate termic, circulă agentul frigorigen (freon). Split înseamnă „împărțit"). Cu alte cuvinte, partea zgomotoasă a aparatului (condensatorul) este afară din casă.

Puterea frigorifică uzuală a spliturilor se află în domeniul 2-8 kW (cca. 7.000-27.000 BTV/h), montându-se un echipament într-o încăpere. Majoritatea produc jeturi de aer reci, cu temperatura inițială de 3-5°C.

Dezavantaje. Sigur, ele răcesc aerul, dar majoritatea nu introduc aer proaspăt, ci doar îl recirculă, răcindu-l și într-o măsură dezumezindu-l. Cele ieftine produc de regulă curenți; filtrele sunt pentru încăperi cu praf moderat fără alte noxe.

Avantaje: nu consumă multă energie, prețurile sunt convenabile, filtrele suficiente pentru încăperi relativ curate.

BTU, bi-ti-iu

Orice aparat de climatizare are o putere exprimată în sistemul internațional de unități de măsură în kW. Englezii mai altfel, folosesc încă o altă unitate căreia îi spun British Thermal Unit per Hour (BTU/h) unitate care este mai mare decât 1 kW de 3412 ori. Așa că un aparat despre care vânzătorul zice că are 7.000 „bi-ti-iu" nu este decât unul de 2,05 kW. Da' sună altfel.

Necesarul de frig

Pentru a determina puterea frigorifică necesară unui spațiu, de regulă suntem întrebați ce suprafață are încăperea în care dorim să instalăm aparatul. De fapt, importanți nu sunt metri pătrați, ci metri cubi de aer ce trebuie climatizați. Desigur, o încăpere situată pe colț, cu pereții exteriori încălziți direct de soare are un alt necesar de putere frigorifică decât același spațiu protejat de alte încăperi. În același timp însă nu trebuie să exagerăm cu calculele. Firmele de renume, cu practica vânzării acestor aparate, sunt capabile să vă recomande echipamentul cu puterea frigorifică corespunzătoare. Dacă avem însă în vedere ultimele veri cu temperaturi exterioare extreme trebuie să avem în vedere ca aparatul indicat să asigure și o mică rezervă de putere frigorifică (10-15%).

Sănătate

Trecerea de la temperatura mediului exterior la cea scăzută, a încăperii climatizate, atunci când diferența de temperatură depășește 10°C, poate duce la un șoc termic. Simplu spus, riscați să răciți. De aceea nu trebuie coborâtă excesiv temperatura în interior. De asemenea, evitați să staționați sub acțiunea directă a jeturilor de aer rece.

D. S.

Cuptoarele cu microunde, cumpărate de oamenii ocupați

Cererea de cuptoare cu microunde pe piața românească a electrocasnicelor este în creștere. Reprezentanții de vânzări ai marilor magazine susțin că aceste aparate sunt, de la o vreme, vedetele electrocasnicelor.

Cuptoarele cu microunde au, în general, prețuri cuprinse între 100 și 200 de euro și sunt solicitate mai ales de oamenii ocupați, cu un ritm alert de viață, care doresc rapid o masă caldă atunci când vin de la serviciu. Prețul lor variază în funcție de capacitate, putere și programele/funcțiile oferite. Cel mai bine vândute sunt aparatele cu un design plăcut, cu capacitate mare (20-30 litri), cu programe de dezghețare, cu interiorul (cavitatea) din inox și dotate cu grill. Acestea au prețuri ceva mai mari, apropiindu-se de maximul de 200 de euro, dar cumpărătorii le preferă datorită raportului cost-calitate. Toate cuptoarele cu microunde au timer (ceas), afișaj electornic, lumină în interior și sisteme de avertizare sonoră. Platoul este din sticlă termorezistentă; el se rotește automat în timpul gătirii și se poate scoate pentru spălare. Cuptoarele cu microunde sunt iubite nu numai pentru că economisesc timpul petrecut în bucătărie, ci și pentru considerentele că nu scot aburi și oferă posibilitatea de a găti dietetic (fără grăsimi).

Cantitatea mare de alimente semipreparate din hipermarketuri încurajează folosirea lor. Dezghețarea alimentelor se face în funcție de greutate, iar nivelul de putere este stabilit automat, în funcție de tipul mâncării. În ultima vreme, cumpărătorii au început să se orienteze către cuptoarele cu microunde încorporate în mobilier, pentru o mai mare funcționalitate a aparaturii din bucătărie. Acestea sunt mai scumpe, dar au și o calitate mai bună. Se remarcă prin: învelișul dublu pentru evitarea încălzirii excesive a mobilei, spațiile exterioare ventilate și căruciorul pentru extragerea alimentelor.

Hitul designerilor de interioare

Compartimentările din gips-carton

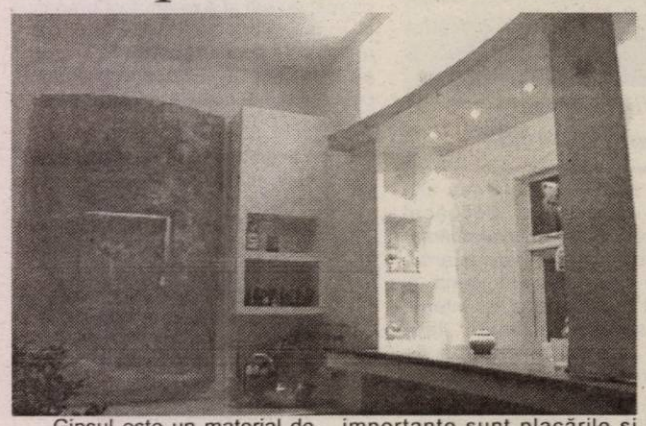

Gipsul este un material de construcție natural de o mare valoare. Aplicat pe o foaie de carton, a devenit și materialul favorit al designerilor de interioare. Plăcile de gips-carton datorită cărora spațiul interior al unei locuințe poate deveni loc de joacă al imaginației dau la atingere senzația de căldură, conferind astfel sentimentul de confort. Dar mai au o calitate. Fiind poros, gipsul poate absorbi sau ceda umiditatea. Ori umiditatea este și ea importantă într-o încăpere. Iarna trebuie să fie de 40-50%, iar vara 50-60%. Dar și cu focul gipsul se înțelege bine. Deoarece conține 20% apă de cristalizare, el poate prelua în caz de incendiu o mare cantitate de căldură. Încă un avantaj al gipsului este acela că este inodor. Plăcile de gips-carton au diverse utilizări. Cele mai importante sunt placările și compartimentările.

Placările

Această operație presupune aplicarea unei plăci de gips-carton pe un suport. Placările sunt cele mai economice metode de acoperire a pereților neregulați ori degradați. Ele asigură de asemenea o excelentă izolare fonică și termică deoarece în spațiul dintre placă și suport se pune material izolator.

Instalațiile electrice și sanitare se mulează de asemenea fără mari probleme. În plus, suprafața finală poate fi direct zugrăvită ori tapetată, fără o prelucrare ulterioară.

De asemenea, se adaptează pe deplin la temperatura interiorului, devenind confortabili imediat după încălzire.

Placările cu gips-carton realizează datorită eliminării lucrărilor greoaie și murdare de decopertare a vechilor suprafețe și a transportului de moloz, o mare economie de timp.

Compartimentare

Pereții de gips-carton pe structură metodică sunt excelenți pereții interiori neportanți. Ei pot fi realizați ca pereți simpli sau dubli.

Proprietățile constructive ale acestui tip de perete pentru locuințe rezultă din interacțiunea ce are loc între structura de susținere realizată din profile metalice, placarea cu plăci de gips-carton și stratul de material izolator introdus în spațiul liber dintre fețele peretelui. Departe de a fi fragili, pereții de gips-carton suportă diferite încărcări cu obiecte. Dacă se utilizează diblurile corespunzătoare este posibil orice tip de consolidare. Cu două dibluri universale se poate agăța, de exemplu, un dulăpior de bucătărie cu greutate totală de cca 50 kg. Pentru încărcături mai mari se folosesc suporți speciali. Pereții despărțitori cu structuri mealice au aceleași calități cu placările, în ceea ce privește viteza de execuție, prelucrarea suprafeței. De departe, însă, principalul lor avantaj este costul, mai mic decât cel presupus de procedeul clasic: cărămidă, malter, apă etc.

D. S.

Arborele de cafea

Numele de cafea provine probabil de la denumirea provinciei abisiniene Caffa, unde se presupune că a fost descoperită. Este o plantă răspândită în Africa și Asia, în regiuni cu climat atropical, fiind mult cultivată pentru fructele sale bogate în cofeină.

În locurile de baștină este un arbust cu înălțimea de 5 m, dar în condițiile spațiilor de locuit atinge cel mult 1 m. Ramurile numeroase au poziție orizontală și prezintă lăstari supli. Dacă i se asigură condiții optime de viață, frunzele subțiri, ovale, ascuțite, ușor ondulate pe margine sunt lucioase și colorate în verde închis strălucitor. Are nevoie de un loc bine luminat (lumina indirectă) și aerisit (fără curenții de aer, mai ales reci), în camere înalte.

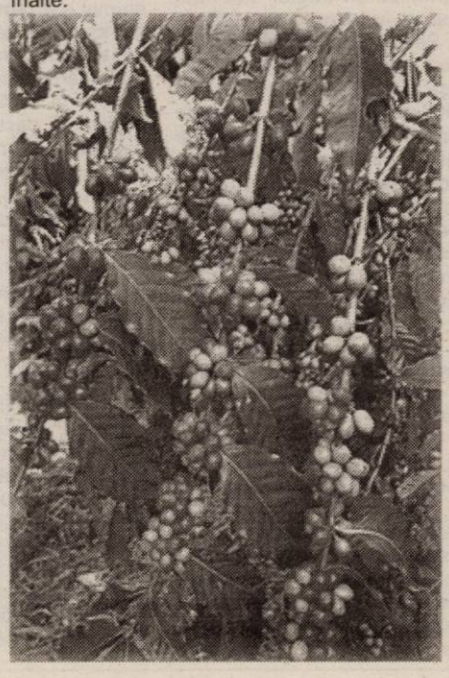

Înflorește din abunndețâ primăvara-vara și îndeosebi pe aceeași plantă pot exista în același timp și fructe, și flori, în diferite stadii de dezvoltare. În această perioadă, la subsuoarele frunzelor apar floricele albe, delicate, în formă de steluță, cu miros plăcut, din care se dezvoltă apoi fructele, cu aspect de cireașă. Fiecare fruct conține câte două semințe (boabe de cafea).

Arborele de cafea are frunziș persistent tot timpul anului, necesitând iarna un ușor repaus, când se udă moderat, se ține la temperaturi mai scăzute (14-18°C) și nu se fertilizează.

Vara se ferește de soarele puternic, se udă din abundență și se pulverizează des cu apă pe frunze. Primăvara-vara se poate scoate afară în grădină la umbra altor plante și se udă mai des.Tot în această perioadă, de două ori pe lună, i se administrează îngrășăminte, soluții minerale sau organice cu microelemente.

Planta ramifică în mod normal singură, dar se pot aplica și tăieri primăvara, devreme sau toamna, în perioadele când înflorirea și fructificarea nu sunt intense. În cazul în care, din diferite motive, a fost necesară tăierea tulpinii plantei, aceasta își revine și va forma ramuri noi chiar imediat sub locul de tăiere.

Se cultivă în ghivece înalte, deoareace planta prezintă rădăcini lungi și fragile. Transplantarea se face primăvara, când rădăcinile nu mai au loc în vas, cu atenție, pentru a nu le rupe. Substratul potrivit este un amestec de pământ de brazde de iarbă (țelina), pământ de frunze, mraniță și nisip.

Când fructele se coc, se pot recolta, iar din semințe se pot obține noi plante, cu condiția să fie cât mai repede semănate, pentru că își pierd ușor puterea de germinare. Pentru semănat se folosește substratul indicat mai sus, care se menține ușor umed și cald. Înmulțirea se poate face și prin butași, primăvara sau vara, dar mai greu. Aceștia trebuie tratați cu stimulatori pentru înrădăcinare (substanțe rizogene).

Amintirile unui deportat (VI)

Bărăgan - calvarul unei epoci

La Căminul nostru cultural, tineretul făcea de obicei baluri (dansuri) fie sâmbăta, fie duminica. Tentația de a mă duce și eu la dans era mare, așa că am instruit un paznic de noapte cum să oprească motorul în caz de defecțiune și eu plecam la dans, distanța până la cămin fiind de aproximativ un kilometru bun. Pentru a verifica dacă totul este în regulă, din când în când, ieșeam afară din sala de dans, să ascult dacă motorul merge. În liniștea nopții duduitul motorului se auzea foarte bine până la cămin. Acest lucru l-am făcut până într-o zi, când eram la uzină, iar motorul a făcut autoaprindere nu știu din ce motive. Se turase așa de tare că am crezut că sare în aer. Noroc că un mecanic, care cunoștea motoarele Diesel, a știut cum să-l oprească. A oprit (închis) robinetul de la injector iar apoi a luat o scândură groasă cu care a frânat volanta. De atunci mi-a fost frică să mai părăsesc uzina văzând cu ochii mei ce se poate întâmpla. Această întâmplare m-a învățat să ies dintr-o încurcătură de aceeași natură cu un tractor Lanz Buldog. Într-una din primăveri, cred că 1955, am fost repartizat la secția Simu, unde era o grădinărie mare, și am fost trimis cu un tractor Lanz Buldog să trag apă din râul Călmățui. Acesta vara era destul de mic, doar locul unde era țeava cu sorbul era mai adânc. Trăgeam apă cu acest tractor, care, de fapt, era singurul pe șenile și deoarece nu mai erau piese de schimb pentru șenile s-a preferat să-l trimită la grădină și să stea fix, pe loc. Din câte am auzit, acest Lanz care era de 55 cai putere, fusese folosit de armata germană în război prin Ucraina, fiindcă acolo erau drumuri desfundate și acest tractor făcea față cerințelor. Nu știu prin ce împrejurări a ajuns la Gostat, dar el era acolo și-l foloseam, deoarece motorul funcționa. Nu mi-a convenit această deplasare, dar a fost cam forțată, așa că am primit carnetul de bord al tractorului în care trebuia să scriu orele lucrate, combustibilul consumat etc. Grădina era foarte mare și s-au pus de toate în ea: morcovi, roșii, vinete, ardei grași, ardei iuți. Spre norocul meu a fost că nu prea am avut de lucru deoarece era un an ploios. Dar și când trăgeam apă mai mult de o oră nu rezistau canalele care erau făcute deasupra solului astfel ca apa să circule prin gravitație în canalele colaterale. Debitul mare pompat făcea ca după maxim o oră canalul principal să se rupă, pompa având o dimensiune de 11 țoli, iar taluzurile canalului fiind dintr-un sol mai nisipos. Cert este că nu era o corelație între debit și rezistența canalului. Într-o zi vine grădinarul șef și spune să-i dăm drumul. Pregătesc de pornire tractorul, îl pornesc și cuplez pompa dar apa nu vine, l-am rugat pe grădinar să-mi țină ambreajul fiindcă acest Lanz avea ambreajul de mână, iar eu am coborât la sorb crezând că defecțiunea este acolo, deodată am auzit că tractorul se ambalează din ce în ce mai tare. Ies repede afară și-mi dau seama că motorul a făcut autoaprindere, mi-am adus aminte cum a fost oprit motorul uzinei și atunci am închis injectorul, am luat un lemn gros care era acolo și l-am proptit între șenilă și volantă și așa am putut opri motorul. Ce să spun, dacă în timp de mers normal cureaua de transmisie avea un ușor balans, fiind o curea care de obicei se folosea la antrenarea batozelor mari, având o lungime de aproximativ 10 m, în cazul autoaprinderii avea o viteză așa de mare că nici nu o vedeai sau cel puțin o zăreai ca un fir de ață. După ce am oprit motorul am observat că din volantă ieșise pana (siguranța) pe jumătate din locașul ei. Lucru hazliu a fost că lângă tractor au fost plantați niște cartofi la care crescuseră loazele foarte mari și am observat că din acest loc se ridică grădinarul meu „alb ca varul". De frică se trântise pe burtă între aceste loaze. A început să-și ceară scuze că nu el este de vină că motorul a luat-o razna, simțindu-se vinovat că a dat drum ambreajului. Eu care mai văzusem așa ceva mă dădeam „rotund", liniștindu-l că nu e nimic grav și numai a doua zi dimineața, după ce am remediat sorbul, urma să pornim din nou și să udăm grădina. Dar nu a fost să fie așa și o să vă relatez de ce. Am spus că aveam un caiet de bord, în care aveam să-mi notez orele lucrate și după asta mă ponta la Centru. Fiind multe ploi, eu nu am avut efectiv mult de lucru, dar totuși a trebuit să evidențiez că am tras apă și, evident, că am scăzut și motorina. Astfel că rămăsesem în stoc cu câteva butoaie de motorină care figurau consumate. Grădinarul meu le-a vândut cu tot cu butoaie într-o comună vecină, care era la 1 kilometru distanță de noi, Cireșul, așa că în dimineața aceea vine la mine cu o găleată de vin, dar nu era chiar vin, ci un fel de tulburel (rampaș). A făcut două pahare din ardei grași scoțându-le cotoarele și fiind vinul dulce ne-am apucat să bem. Alături era o baracă în care țineam un butoi de benzină și cureaua de transmisie care era din piele și foarte multe unelte (sape, greble, hârlețe). Eu trebuia să pun benzină în lampă pentru a încălzi capul motorului, dar grădinarul nu m-a lăsat trimițând după doi oameni să facă ei acest lucru. Le-am explicat cum trebuie făcut și am rămas cu grădinarul șef să bem rampaș, că, Doamne, de era o găleată plină. La un moment dat, cei doi oameni vin în fugă la noi spunând că a luat foc găleata cu care au scos benzină din butoi. Între găleată și lampa în care au pus benzină a rămas o dâră de benzină. Când au aprins lampa de benzină focul s-a dus pe această dâră până la găleata unde mai era benzină. Intrând înăuntru, văzând focul și, sub presiunea vinului, am tras cu piciorul în găleată crezând că o răstorn cu fundul în sus, neștiind că găleata era aproape plină cu benzină. Puteți să vă închipuiți ce foc s-a făcut în baracă și în afara ei, fiindcă benzina s-a scurs și sub baracă în afară. Noroc că erau vreo două sute de oameni la grădină și am reușit cu apă și pământ să stingem focul și, lucrul cel mai bun, că nu a ars cureaua de transmisie și nici nu s-a auzit la Centru ce am făcut.

După această perioadă am mai lucrat și cu fratele meu Mircea, care era în acel timp angajat la SMT (Stațiune de mașini și tractoare) Niculești Jianu. Mircea primise un tractor nou-nouț MTZ rusesc, un tractor pe roți de cauciuc. Se lucra ușor cu el și avea o viteză mai mare de deplasare, deci se câștiga mai bine. Eu am primit un tractor KD, care avea foarte multe defecțiuni, în special la sistemul de tracțiune. Foarte repede îi cădea șenila, de descălța, cum spuneam noi. Dacă pe vreme frumoasă șenila o puneam ușor la loc, pe vreme polioasă și geroasă, când șenila cădea în noroi, era un chin să o pui la loc. Te murdăreai din cap până în picioare, iar dacă era ger îți înghețau mâinile. Uneori aveai ghinionul să-ți cadă ambele șenile în același timp, atunci chiar că erai bătut de Dumnezeu.

Dar la SMA se lucra ziua și noaptea, nu se ajungea acasă zilnic, aici terenurile fiind cu mult mai departe de comună, se dormea la vagon dormitor, iar mâncare caldă în timpul săptămânii nu se mânca. Ceea ce mâncam și era la modă era marmeladă cu pâine - marmelada era în niște lădițe de 10 kg. - apoi mai aveam slănină conservată în sare - dar uneori cu gust de rânced - mai mâncam și ouă fierte și cam atât.

Stăteam cam șase într-un vagon, aveam trei paturi jos și trei sus. De abia așteptam să mergem sâmbăta acasă. Țin minte că într-o sâmbătă am plecat cu două tractoare tocmai de la Bordei Verde, o localitate cam la 20 km de satul nostru. Între această localitate și satul nostru se întrepunea comuna Zăvoia. La plecare am stabilit că ne oprim la cineva la Zăvoia pentru că se culegeau strugurii și să bem și noi ceva must sau vin. Fratele meu Mircea, fiind cu tractor nou și pe cauciucuri, a ajuns mai repede la locul respectiv și a comandat ceva brânză să mâncăm și ceva vin. Așa că eu cu celălalt tractorist am ajuns la masa pusă. Se făcuse întuneric și eu am spus că plec deoarece mai aveam vreo șapte kilometri până acasă. Deși am luat pe cei doi colegi, unul pe rezervorul de motorină iar altul pe filtrul de aer, deoarece pe șezut aveam loc numai eu și am plecat. Ieșind din comună drumul s-a ramificat, iar eu am apucat spre stânga crezând că acela e drumul bun. Era întuneric iar farurile erau foarte slabe, nu vedeai decât la o distanță foarte mică. Am străbătut o distanță destul de mare și mi-am dat seama că nu sunt pe drumul cel bun - mergeam pe drum de țară - în stânga porumb, în dreapta porumb - de o înălțime de peste doi metri. La un moment dat, am observat o movilă - fiind în Bărăgan asemenea movile se găseau mai des - ce mi-a venit în minte atunci! Să mă urc cu tractorul pe ea și să observ unde sunt luminile de la Silozul din Niculești Jianu. Într-adevăr, de acolo am văzut luminile de la Silozul din Niculești Jianu dar și de la Cioara Doicești. Mi-am trasat o linie imaginară până la siloz și am pornit-o prin lanurile de porumb, vă dați seama că nu vedeam nici în stânga, nici în dreapta, nici în față - practic înaintam într-o mare de porumb - cred că am mers cel puțin o jumătate de oră până am dat de drumul care venea de la Zăvoia spre satul nostru.

Dar ceea ce m-a frapat a fost că am ieșit chiar la marginea satului nostru unde m-am întâlnit cu fratele meu care a sosit în același timp. Deși am urmat linia imaginară aproape perfect fără a avea nici un reper pe traseul acesteia. Mare lucru! Probabil că a fost o întâmplare.

După terminarea clasei a VII-a, după cum am spus, neavând voie să ne deplasăm în altă localitate, am făcut acea școală de tractoriști deoarece altă cale nu a existat. Dar împreună cu alți tineri am încercat să facem fel de fel de adrese pe la Ministerul Învățământului sau la Ministerul de Interne pentru a ne aproba să ne continuăm studiile liceale sau alții chiar cele universitare. Degeaba! Dacă aproba Ministerul Învățământului nu aproba Ministerul de Interne. Totuși, prin anul 1954 în toamnă, ni s-a aprobat de Ministerul de Interne să ne înscriem la liceu „fără frecvență". Cu un an înainte de această aprobare, m-am deplasat cu bunul meu prieten Axa Petrov, la Brăila, fiindcă se zvonise că alții au primit aprobare pentru fără frecvență.

Am coborât în gară la Brăila și am luat-o pe jos după ce ne-am interesat unde este un liceu. Știam că nu aveam voie să părăsim satul și pe buletinul nostru deasupra fotografiei aveam o ștampilă cu „DO". Eram îmbrăcați în salopete, pufoaice și căciuli rusești, la un moment dat am observat la o intersecție de străzi Miliția, care făcea o razie. Nu mai aveam ce face și am continuat drumul mai departe. Axa, printr-o prezență de spirit extraordinară, i-a salutat cu glas tare: „Noroc, tovarăși!" și am trecut de cordonul lor fără să ne oprească. Nu știu, cred că ne-au confundat cu ceva muncitori din oraș fiind îmbrăcați în acea costumație. Am ajuns la Liceul „N. Bălcescu", am intrat timizi pe coridor unde pe un panou erau fel de fel de afișe, tot am studiat noi și la un moment dat un glas ferm ne-a întrebat: „Ce e cu voi aici?". N-am avut replică, am înghețat și nici unul din noi nu a mai putut vorbi, atunci omul care ne-a interpelat văzând că ne-am blocat ne-a spus: „Nu sunteți voi cu DO (domiciliu obligatoriu)?" La care am răspuns: „Da!" "Și nu mă cunoașteți pe mine?" După un timp noi l-am recunoscut. Era fostul secretar al Primăriei Gelu, d-l Dumitriu care nu era altcineva decât secretarul Liceului Bălcescu. El era brăilean de origine și se căsătorise în Banat, nu știu, în Bețenova sau Becicherec și părinții soției au fost ridicați și duși în Bărăgan. Așa că și el plecase din Gelu să-și ajute socrii. Acest om ne-a fost de un real ajutor atunci când am primit aprobarea pentru a face studiile la fără frecvență.

În 1954, toamna, ne-a venit aprobarea de la Ministerul de Interne că putem să ne înscriem la un liceu și să ne continuăm studiile. Am fost la Miliție și ne-a dat o adeverință pentru a pleca la Brăila și așa că împreună cu Axa am plecat la Brăila și ne-am înscris la Liceul de fete nr. 2, deoarece numai acolo erau cei la fără frecvență. Am luat programul, cam ce materii și manuale ne trebuie, ne-am întâlnit cu domnul Dumitriu și am convenit cu el că atunci când venim la examen să stăm la el. De fapt erau două sesiuni - una primăvara și una vara. Când se pleca la sesiuni se lua din nou adeverințe de la Miliție pentru două săptămâni. Plecam la Brăila și stăteam la ocrotitorul nostru, Dumitriu, care ne mai punea și câte o vorbă bună pe la profesori, deși el era secretar la alt liceu. Mâncam la el și dormeam la el - deși nu stătea prea strălucit cu locuința - stătea cu soția și o fetiță pe numele Mariana, cred că avea atunci cam 7 ani și era frumușică și dezghețată, iar când auzea la radio cântece rusești, coruri cu terță, striga: „Mami cântă rusoaicele lui tata!" De unde să știu eu că după 15-16 ani va fi eleva soției mele, la Arad? Vedeți că în viață se adeverește zicala „munte cu munte se întâlnește dar om cu om"!

În clasa a VIII-a lucrurile pot spune că au mers bine. Cele două sesiuni au fost luate cu bine și cred că aproape toți, căci eram vreo 15 înscriși, am trecut. Fiecare dintre noi ne pregăteam cum puteam. Țin minte că atât eu cât și Axa am fost pregătiți la matematică de un fost profesor universitar pe nume Matei Coriolan, pe care după ce stătuse ca deținut politic vreo 8-9 ani, l-a vârsat în sat cu noi, cu D.O.

În acea perioadă, Axa era un fel de șef de echipă sau ceva brigadier, iar profesorul Coriolan era un fel de paznic de câmp. Era perioada când se „implementa" una din cele mai noi metode în semănatul porumbului, metoda sovietică de „semănat la pătrat". De fapt, în ce constă aceasta? Se trecea cu cultivatorul într-un sens, iar apoi se trecea perpendicular pe acesta, astfel că se făceau o sumedenie de pătrate. Apoi, cu o sculă specială, un fel de țeavă cu o pedală ca la hîrlet, venea omul și apăsa în pământ 5-10 cm. adâncime și în capătul de sus avea un mic rezervor care la o apăsare cu mâna lăsa să cadă 2-3 boabe. Cu piciorul trăgea puțin pământul și astfel porumbul era plasat chiar în colțurile pătratului. Vă dați seama că erau foarte multe scule din acestea. Fiindcă semănatul se făcea de sute de oameni iar aceste scule trebuiau păzite noaptea, iar cel ce le păzea nu era decât profesorul Coriolan. Seara făcea matematică cu Axa, la geometrie făcând figurile chiar pe pământ, pe praful de acolo din câmp. Țin minte că în altă perioadă, pe când am fost electrician la microuzină, el era paznic de noapte la porci. Dar avea și ceva porumb pus pe jos la uscat. Era chiar în vecinătatea mea, așa că lua bățul și desena cercul, ducea tangenta și alte drepte și mă învăța și pe mine la matematică.

Vasile Aciocârlănoaie

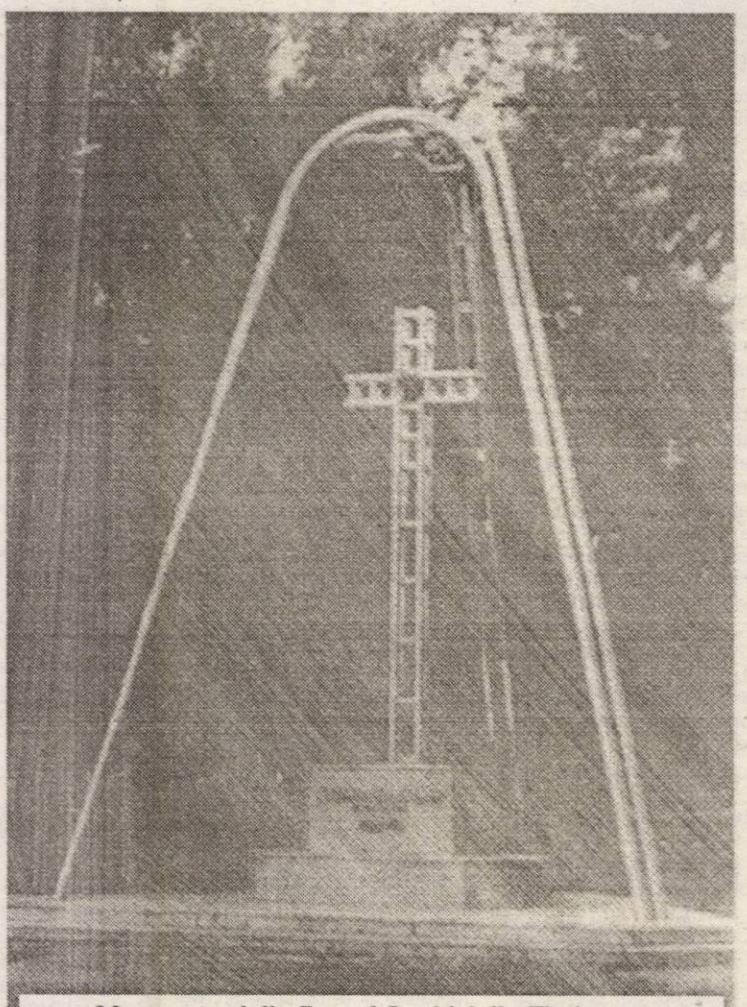

Monumentul din Parcul Justiției din Timișoara. „În memoria deportaților în Bărăgan 1951-1956"

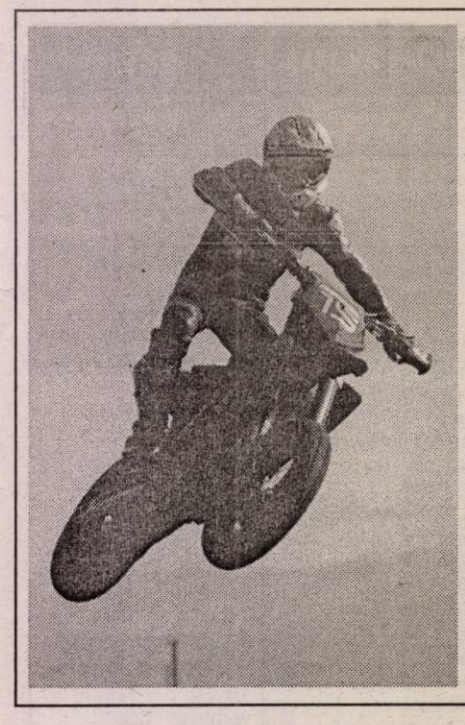

Astăzi și mâine, la Arad

Pasiune, emoție, adrenalină și entuziasm - la C.M. de SuperMoto

Astăzi și mâine, Aradul va fi capitala unuia dintre cele mai spectaculoase sporturi din lume, SuperMoto. Cu ocazia celei de-a doua etape mondiale, pe pista VIK Power din orașul nostru vor „alerga" vedete precum: Eddy Seel (Husqvarna), Thierry Van den Bosch (KTM), Max Manzo (Aprilla), Frederic Fiorentino (Husaberg) sau Ivan Lazzarni (KTM). În această după-amiază vor avea loc antrenamentele libere și cronometrate, pentru ca întrecerile propriu-zise să se desfășoare mâine, începând cu ora 10,00.

C. M., A. C.

Eliminare prematură a fotbaliștilor arădeni

◆ Corespondență din Danemarca

Când ești conectat la un turneu precum „Dana Cup 2", care îți deschide apetitul pentru fotbalul frumos, sănătos, timpul zboară pe nesimțite iar fazele competiției se succed trepidant. Mâncați de lupii mexicani Atletico Arad 1991 a dat în șaisprezecimile de finală peste un adversar puternic, rapid, combinativ, care a sufocat-o prin pressingul practicat. Los Lobos (în traducere lupii) au câștigat fără dubii, cu 3-1, singura sclipire fiind balonul trimis cu boltă, în plasă, de Chindris. Apărarea a fost adesea prinsă pe picior greșit, Branc și Copil nu au mai repetat evoluțiile din partida precedentă, în timp ce „vârfurile" au rămas izolate între mexicani.

Suntem „nașii" lituanienilor

Revanșa au reușit-o băieții de 14 ani. Coincidența a făcut ca ei să se întâlnească între primele 32 de echipe cu Ateitis Vilnius, club scos din întrecere chiar de Atletico 1991 în turul eliminatoriu preliminar. Încă o victorie cu lituanienii, scurtă (1-0), dar pe deplin meritată în condițiile în care ai noștri s-au jucat cu ocaziile. A punctat Copil și fotbaliștii arădeni se vedeau în optimi.

Surpriza numită HJK

Traseul nu părea rău (din contră), următorul rival fiind unul convenabil - HJK Malmi Kelt din Finlanda. Pe hârtie ar fi trebuit să ne impunem. Pe teren ... a fost, ieri dimineață, altceva. Finlandezii au înscris o dată, pe o contră, apoi au rezistat atacurilor continue ale arădenilor. Formație disciplinată, de angajament, totuși inferioară, HJK producea o surpriză nedorită, eliminând prematur gruparea pregătită de profesorii Alexandru Meszar și Marius Demian.

***

La ora la care citiți aceste rânduri, delegația C.S. Atletico Arad se găsește deja în autocar, în drum spre casă. Concluziile desprinse după cele două turnee de real interes, „Gothia Cup" respectiv „Dana Cup 2", promitem să vi le oferim la întoarcere, într-unul din numerele viitoare ale ziarului.

Adrian Hărțău

La UTA, înaintea startului în noul campionat

Ședință amânată

Așa cum se anticipa, chiar de către unii dintre cei implicați, ședința Adunării Generale a Acționarilor de la FC UTA nu a avut loc ieri, din lipsă de cvorum. Deși era vorba despre reorganizarea clubului UTA, acționarii nu s-au adunat la Expo Arad, la ora 17.00. Trebuia ca Sandu Ion să preia frâiele „Bătrânei Doamne", de la vechea conducere. Chiar dacă se spune că acest fapt e doar o simplă formalitate, iată că decizia se amână, cel puțin până luni.

Surprize în lot

Chiar dacă nu au anunțat nume noi în lotul UTA-ei, cei de la UTA au reușit să convingă mai mulți jucători să se prezinte sub comanda lui Sorin Cigan. Siminic, de la FC Oradea, e singurul jucător cert care va evolua, astăzi, în „triunghiularul" de pe stadionul UTA. În plus, vor mai juca în echipa arădeană doi fotbaliști de la FC Brașov, unul de la „Poli" Iași, altul de la CFR Craiova și se mai așteptă doi de la Corvinul. Sandu Ion este decis să ofere și alte surprize, dar obiectivul rămâne același, indiferent de achiziții. Clasarea între locurile 1-6, dar și pregătirea lotului pentru sezonul 2005-2006, când se va trage la promovare.

„Triunghiular"- cu UTA, ACU și Jiul

Astăzi, de la ora 10.00, pe stadionul UTA se dispută un turneu amical de fotbal, cu participarea echipei gazdă, la care se adaugă AC Universitatea și Jiul Petroșani. Se va disputa câte o repriză de 45 de minute între fiecare formație, după modelul inventat de către occidentali. Programul jocurilor este următorul:

Ora 10.00 UTA - AC Universitatea

Ora 11.00 Jiul Petroșani - UTA

Ora 12.00 AC Universitatea - Jiul

Un bilet de intrare va costa 30.000 de lei și se poate procura de la casele de bilete ale stadionului UTA.

Leo Sfâra

Aradul - pregătit să găzduiască, în premieră, turneul „Țiriac Trophy"

Mediatizatul turneu de tenis se află în fața debutului. Mai precis a precalificărilor, deoarece de adevăratele confruntări vom avea parte începând de marți. Dacă în urmă cu câteva zile încă se lucra la tribuna principală, ieri, am văzut că totul este pregătit pentru această competiție, **cere de la dl. Bardan, cu promisiunea că până în septembrie, când va avea loc turneul de fete, toate neajunsurile să fie remediate. Aș dori să mulțumesc tuturor celor care m-au ajutat, pentru că de unul singur nu puteam face totul"**, au fost primele cuvinte ale directorului D. S. J., parte la turneu. * Semifinalele și ultimul act al competiției vor fi transmise de postul TV Sport. * Se joacă și pe bani și pe puncte ATP, învingătorului revenindu-i 1.500 de dolari, impozabil și 12 puncte ATP.* Cât privește valoarea turneului a fost dat ca exemplu orașul vecin, Timișoara. În urmă cu un an

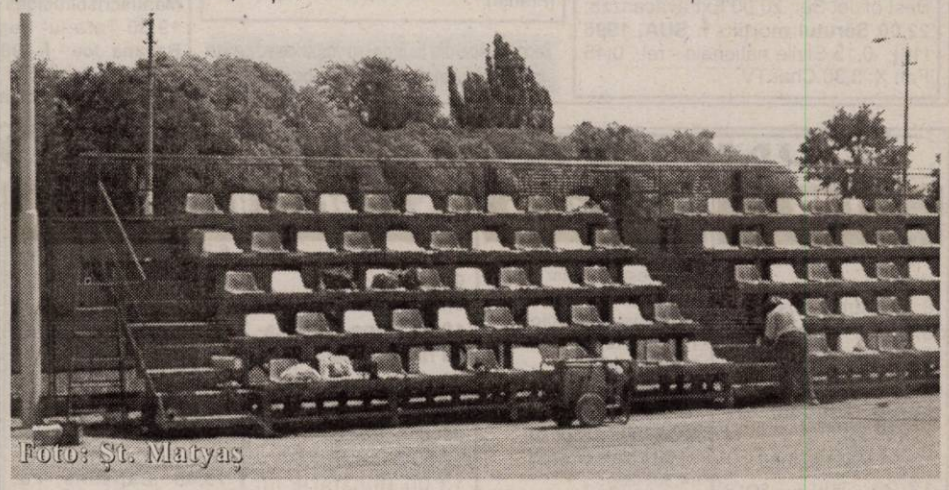

Foto: Șt. Matyas

dotată cu premii în valoare de 10.000 de dolari, bani aprobați de către Consiliul Județean Arad, prin centrul Cultural Județean Arad. Stelian Văduva, directorul D. S. J și Alexe Bardan, vicepreședintele Federației Române de Tenis, au invitat media arădeană pentru a-i face cunoscute ultimele noutăți legate de turneu. Spicuim din cele discutate, ieri, la baza sportivă „Fair Play", din Subcetate, locul de disputare al meciurilor: * **„Pentru tot ce am realizat am primit notă de trei"**, a spus Stelian Văduva.* De partea cealaltă, Alexe Bardan a confirmat „examenul" luat de directorul D.S.J. Tot dumnealui a precizat că orașul nostru a rămas în urmă cu tenisul, însă, acest turneu, această bază, pot reprezenta un stimulent pentru revigorarea sportului alb.* Arbitrii sunt în număr de opt. Ion Coman este cel principal și deși de naționalitate română, arbitrul vine din Germania unde s-a stabilit. * Horia Tecău este cel mai cunoscut, alături de Gabriel Moraru, tenisman care va lua întrecerea era cotată cu 10.000 de dolari, acum se ridică la 25.000 de dolari. Sperăm ca și în orașul nostru să aibă continuitate și să crească de la an la an.* Dacă vom avea ocazia să îl vedem pe marele tenisman Ion Țiriac nu știm deocamdată, dl. Bardan informându-ne că: „Dacă va fi în țară, va fi prezent și la Arad". * Intrarea fiind liberă sunt așteptați cât mai mulți împătimiți ai tenisului, și nu numai, la acest eveniment în premieră pentru Arad.

Adela Ciolocoi

Nădaban s-a oferit la Tricotaje

Directorul executiv al Tricotajelor Ineu, Dorel Cura a fost contactat, ieri, de jucătorul Romvestului, Nădaban, care și-a oferit serviciile pentru divizionara B arădeană. Aflat în probe de trei săptămâni la Jiul Petroșani, mijlocașul ofensiv și-a dat probabil seama că nu intră în planurile tandemului Popa-Borugă și ar dori să se întoarcă acasă, fiind de loc chiar din Ineu.

C. M.

Handbal masculin

Fără menajamente la Moneasa

De duminică, Handbal Club Arad a luat drumul stațiunii Moneasa pentru un stagiu de pregătire, ce se întinde până marți, când este programată revenirea acasă. Sub comanda noilor antrenori, Pavel Crivăț și Adrian Dreghici, jucătorii trag din greu, având în meniu nu mai puțin de trei ședințe de pregătire, la ordinea zilei fiind alergările și anume rezistență, viteză, dar și forța. „Obiectul muncii", mingea de handbal, nu se află la vedere, doar cele medicinale, de unu, trei ori cinci kilograme. Toți jucătorii se pregătesc cot la cot, chiar dacă unii dintre ei acuză mai vechi accidentări.

A. C.

De la A. J. F. Arad

În vederea începerii campionatului ediția 2004/2005 se convoacă la sediul A.J.F. Arad președinții asociațiilor sportive din Divizia D pentru ziua de **luni, 26 iulie 2004, ora 11** și categoria „Onoare" pentru ziua de **marți, 27 iulie 2004, ora 11,** în vederea tragerii la sorți și întocmirii programului turului de campionat. Totodată se aduce la cunoștința observatorilor A. J. F. că sunt convocați pentru data de **30 iulie 2004, ora 14**, pentru instruire și testare.

Stupar se pregătește cu UAV Telecom

Refuzând să semneze prelungirea înțelegerii cu ACU Goldiș Arad și implicit să meargă la Moneasa, Dan Stupar se pregătește cot la cot cu jucătorii de la UAV Telecom Arad. **„Dan este aici pentru mine și Mitu, care i-am fost colegi la UTA. Deocamdată nu s-a ridicat problema cooptării sale în lotul nostru"** - ne-a declarat antrenorul „telefoniștilor", Radu George, care i-a mai adus în pregătiri pe Sighete (West Petrom Arad) și Vasiu (Mureșul Zădăreni).

C. M.

Gaica și-a luat „material de lucru"

Se încheie prima săptămână de pregătiri pentru Victoria Nădlac. Nu a existat zi fără ca „principalul" Sandu Gaica să primească măcar un jucător nou la antrenamente, așa că numărul celor care „transpiră" la Vamă depășește cifra 20. Și asta în condițiile în care, din „vechea gardă", au renunțat să mai apere culorile Nădlacului: Ianoș, Șule, Gherman și Pistrui, toți pentru că nu pot împăca fotbalul cu serviciul. Kukuscka a rămas să se pregătească cu UTA, spre deosebire de colegul său Vlădău, care începând de joi a revenit sub comanda lui Sandu Gaica.

Tehnicianul „vameșilor" s-a înconjurat - cel puțin deocamdată - de „material de lucru", adică jucători care dau probe, fără a avea prea mari șanse de reușită. Nume ca: Brândescu (junior UTA), Sârbu (Blaj), Țuțuianu (Șeitin), Galeș (Felnac), Peii (Semlac), Varga (Inter Gaz București) nu spun prea multe în fotbalul arădean. Pe lângă ei au mai venit Mangu (Tricotaje Ineu) și Pantea (Frontiera Curtici), dar adevăratele achiziții se lasă așteptate pentru începutul lunii viitoare. Una dintre cele mai importante se anunță a fi Marin Sinescu, care, pe lângă tricoul de titular între buturi, va îndeplini și funcția de antrenor secund, alături de Adrian Cap.

De miercuri, Victoria Nădlac va intra în cantonament pe plan local, urmând să înceapă și seria meciurilor de verificare. În acest sens, Sandu Gaica a preferat să „lege" trei „duble" cu: Șiriana Șiria, CS Tricotaje Ineu și UM Timișoara.

Călin Mnerie

„Cupa României" s-a amânat

Prima etapă din cadrul fazei județene a Cupei României la fotbal, ce trebuia să aibă loc pe 1 august a.c. a fost amânată pentru luna septembrie a acestui an. Motivul este unul simplu: echipele participante în această fază, adică cele din „Promoție", au startul campionatului la sfârșitul lunii august și e greu de crezut că până atunci vreo formație se va reuni. E prea devreme și se riscă nedisputarea meciurilor.

SÂMBĂTĂ, 24 IULIE 2004

TVR 1

7,00 Ceasul deșteptător
8,10 Jocul planetelor
8,40 Clubul Disney - d.a.
9,30 Năzdrăvăniile fraților Kratt - s.
10,15 Descurcă-te singur!
11,30 Călătoriile lui '04
12,30 O vedetă... populară
14,00 Jurnalul TVR
14,30 Sub semnul soarelui
15,00 Formula 1. MP al Germaniei. Calificări - live
16,00 Sub semnul Soarelui
16,30 Ora olimpică
17,00 Duelul campionilor
18,00 Teleenciclopedia
19,00 Jurnalul TVR. Sport * Meteo
20,00 Cerbul de aur - Gala laureaților
22,30 Jurnalul TVR
22,55 Duelul campionilor
23,00 Recital Ronan Keating
0,10 Nopți albe lângă Biserica Neagră
2,10 Jurnal
3,10 Spectacolul lumii - rel.

TVR 2

7,00 Pasiuni - s., rel.
7,45 Teleshopping
8,15 Călător în Orient
8,55 Rebelii - s., rel.
9,45 Tonomatul de vacanță
11,45 Top sport
12,15 Marea Brava - s.
13,00 Vânt și nor - s.
14,00 Expediție în necunoscut
14,30 Trăsniții din Queens - s.
15,00 Atenție, se cântă!
16,30 Sabrina - s.
17,00 Muzica Viva - rel.
17,30 În prelungiri
18,30 Știri regionale
18,45 Zona IT
19,00 Farmece - s.
19,45 Pe scurt din Europa
20,00 Jurnal TVR
20,15 Aleea cu ghimpi
20,30 O femeie face carieră - s.
21,00 Marea Brava - s.
21,50 World Bikini Models
22,50 Sărbătoarea muzicii
23,20 Martorul tăcut - s.

PRO TV

7,00 Black Harbour - rel.
8,30 Desene animate
10,15 Raliul Argentinei
11,15 Călătorie în lumea legendelor - p. II
12,50 Știrile Pro TV
13,00 Un detectiv dat naibii - s.
13,30 Marcă înregistrată - rel.
14,00 Micul mare antrenor - comedie SUA, 1994
16,00 Hercule - s.
17,00 Alibi din dragoste - comedie romantică SUA, 1988
19,00 Știrile Pro TV
20,15 Fără scăpare - f. acț. SUA, 1993 ori **Punct limită - thriller 1993**
22,15 Mad Max 3 - acțiune SF, Australia, 1985
0,45 Proiect Cobra 4 - f. acț. SF, SUA, 1996

TV ACASĂ

6,30 Povești adevărate - rel.
7,00 Suflete pereche - s., rel.
8,00 Jurământul - s., rel.
9,15 Juana - s.
11,15 Prizoniera - s., rel.
12,30 Arabella - s.
13,00 Căpșune cu zahăr - s., rel.
14,00 Îndoiala - s. AP
15,30 Clona - s.
16,30 Suflete pereche - s. AP
17,25 Vremea de acasă
17,30 Povești adevărate
18,00 Să iubești din nou - s.
20,00 Rosalinda - s.
23,00 Jurământul - s. AP
0,00 Căpșune cu zahăr - s. (AP)
1,00 Clona - s., rel.
2,00 Povești adevărate - rel.

HBO

6,00 Lara Croft: Tomb Raider - f. 2001 (AP)
7,40 Aniversarea - f. 1996 (AP)
9,10 Osmosis Jones - f. animație, 2001
10,50 Joshua - f. 2002 cu Giancarlo Giannini
12,25 Pe platourile de filmare
13,05 Glorie trecătoare - f. 1999 (AP)
14,40 Suflete pierdute în Atlantida - f. 2001 (AP)
16,25 Sunt spion - f., acț. 2002 (AP)
18,00 Concert Simply Red
19,00 Lara Croft: Tomb Raider - f. acț. 2001 (AP)
20,40 Zoolander - comedie coprod. 2001 (AP)
22,10 Familia Tenenbaum - comedie neagră 2001 (AP)
0,00 Orașul fantomelor - thriller 2002(12)
2,00 Cel mai mare jaf - comedie Spania, 200 (12)
3,50 Ziua în care lumea s-a sfârșit - f. 2001 (12)
5,20 Vedete la Hollywood: Halle Berry

PRIMA TV

7,00 Ajutor la lucrul bun
8,00 Vânătoarea comorilor - s.
9,00 Pensacola: forța de elită - s.
10,00 Ministar
10,30 Sport, dietă și o vedetă
11,00 www.primatv
11,30 Ambianța
12,00 Viteză maximă
12,30 Motor
13,00 Ed - s.
14,00 Micul dejun la Tiffany - f. SUA, 1961 - AP
16,00 Vino, mamă, să mă vezi! - rel.
17,00 Fă-ți bagajele - rel.
18,00 Focus
19,00 Pitici și tătici - s., rel.
19,30 Monica show (AP)
20,30 Să nu spui niciodată „nu"! - f. 2001 - AP
22,30 Totul este relativ - s.
23,00 Un taxi numit dreptate - s. AP
0,00 Arșița - f. SUA,1991 (12)

ANTENA 1-TV ARAD

7,30 Comedia animalelor - rel.
8,30 Incredibil, dar adevărat - rel.
9,30 Fir întins
10,10 Casa de piatră
11,00 Casa din Batania
11,30 Știri Arad - rel.
12,00 Magazin sportiv - rel.
12,15 Reportajul săptămânii
12,30 Pactul de stabilitate - rel.
12,40 Lumea mare a celor mici - rel.
13,00 Știri
13,10 Bennz Hill - s.
13,40 Martial Law
14,45 Rămășițele zilei - f. SUA-Anglia, 1993
17,30 Sue Thomas - s.
18,45 Săptămâna financiară
19,00 Observator * Sport * Meteo
20,00 Moștenire de familie - f. Canada, 1994
22,00 Goldfinger - f. acț. Anglia, 1965
0,30 Viață de liceu - comedie SUA, 1998
1,45 Observator - rel.

RCS

9,00 Știri RCS 2 - rel.
9,45 Părinți și copii - rel.
10,00 Cafeaua de sâmbătă dimineața - divertisment
12,00 Știrile RCS 1 - rel.
12,45 Aerobic
13,45 Frontiera live - Jazz la Teatrul Vechi - rel.
15,00 Știri RCS 2 - rel.
15,45 Orașul de lângă noi - emis. culturală
16,45 Mega BIT
17,00 Mod de viață - divertisment
17,30 Altfel de lume
18,00 Știrile RCS 1
18,45 Curro Jimenez - s.
19,30 Deșertul vorbește - doc.
20,00 Ghilea show
22,00 Știrile RCS 2
22,30 Microb
0,00 Știrile RCS 1 - rel.
0,45 Închiderea programului

B1 TV

7,00 Documentar; 8,30 Teleshopping; 9,00 Mars forțat; 10,00 Calendar ecumenic; 10,30 Casa zburătoare; 11,30 Living - rel.; 12,00 Fan X; 13,00 Economia în 60'; 14,00 Trenul vieții - rel.; 15,30 Nașul clasic; 17,30 Fan X. Videoclipuri; 18,00 Știrile naționale; 18,30 Showbiz; 19,00 Living; 19,30 Best of Jet Set; 20,00 Extravacanzza; **22,00 Sărutul morții - f. SUA, 1995 (16)**; 0,15 Știrile naționale - rel.; 0,45 Fan X; 3,30 Chat TV

TV SPORT

9,00 Telesport - știri sportive; 9,30 Raliuri: Campionatul național - rel.; 10,30 Observatorul sportiv; 11,00 Handbal; 13,00 Fotbal: Best of Primera Division - rel.; 14,30 Volei; 16,00 Ciclism; 18,00 Biliard; 20,00 Box; 21,00 Jocul mondial; 22,00 Istoria fotbalului; 22,30 Fotbal: Best of Premier league; 0,00 Fotbal: Rezumat Ligue I (Franța)

Redacția Adevărul nu își asumă răspunderea pentru modificările ulterioare intervenite în programele TV

NATIONAL TV

8,00 Muzică; 9,00 Mare Mini Național; **10,30 Căsătoriți pe viață** - s.; **11,00 Peripeții de vacanță** - s.; **12,00 Profeții despre viitor - s.**; 13,00 Știri; **13,15 A treia planetă de la Soare** - s.; **13,45 www.rebeli.70** - s.; 14,15 Fashion; 14,45 Agenția de turism; **15,15 Scarlet Pimpernell** - s.; 16 Hyundai Euro Focus 2004; **17,00 Manuscrisul ucigaș - f., rel.;** 18,50 Știri; 19,30 Țara lu' Papură Vouă; **20,00 Banana Joe - f. 1982; 22,00 Foamea** - s.; 23,00 Scandic bar

REALITATEA

7,15 Revista presei; 8,00 Jurnal TV; 8,45 Revista presei; 10,15 Viața la țară; 11,15 Rețeta de sănătate; 12,00 Jurnal TV; 12,45 Revista presei; 13,15 Ce ni se întâmplă; 14,00 Jurnal; 15,15 Nașterea unei națiuni; 16,00 Jurnal TV; 17,15 Omul și cartea; 18,00 Jurnal TV; 19,30 Nașterea unei națiuni; 20,00 Jurnal; 20,15 În spatele imaginii; 21,00 Jurnal TV; 22,15 Club VIP; 23,00 Jurnal TV; 23,50 No comment; 0,00 Jurnal TV

PRO CINEMA

15,00 Capcana timpului - s., rel.; 16,00 Noile aventuri ale lui Robin Hood - s., rel.; **17,00 Nikki - s., rel.; 18,00 Aventurile tânărului Indiana Jones: Cântecul dragostei - f. aventuri, SUA, 1996; 20,00 Doctor Jivago - f. SUA, 1965 (AP); 23,45 Conspirația - f. SUA, 1994 (16); 2,00 Secretele unei case - comedie SUA, 1980 (12); 3,45 Conspirația - f. SUA, 1994 - rel.**

DUMINICĂ 25 IULIE 2004

TVR 1

7,00 Universul credinței
8,30 Clubul Disney - d.a.
9,30 Năzdrăvăniile fraților Kratt - s.
10,00 Dincolo de hartă - rel.
10,30 Viața satului
12,00 Ulița spre Europa
12,15 Tezaur folcloric
14,00 Jurnalul TVR
14,15 Avanpremieră
15,00 Formula 1. MP al Germaniei - live
17,00 Duelul campionilor - rel.
18,50 Tragerile Loto 6/49 și Noroc
19,00 Jurnalul TVR. Meteo, Sport
20,00 Cerbul de aur
21,00 Tinerețe fără bătrânețe - spectacol de folclor
0,00 Zandalee - thriller SUA, 1991
2,00 Jurnalul TVR - rel.

TVR 2

8,30 Ferma
9,30 Pescar hoinar
10,00 Arca lui Noe
10,30 Insula piraților - s.
11,00 Natură și aventură
11,30 Rebelii - s.
12,20 Marea Brava - s., rel.
13,05 Vânt și nor - s.
14,00 Fețele orașului
14,30 Atlas
15,00 Piersic show
16,30 Jocurile vieții - s
17,00 Cântecul de acasă
18,00 VIP-uri de duminică - rel.
18,30 Locuri cu povești - rel.
19,00 Aventurile lui Sinbad - s.
19,45 Pe scurt din Europa
20,00 Jurnalul TVR
20,15 Aleea cu ghimpi
20,30 Chicago Hope - s.
21,30 Decernarea premiilor „Flacăra"
22,30 Taxi la Green Hours
23,15 Antrenorul - s.
0,05 Remix
1,00 Haos - thriller, 2000

PRO TV

7,00 Alibi din dragoste - f., rel.
8,30 Desene animate
10,00 Xena - prințesa războinică - s.
10,45 Parte de carte
11,45 Planeta sub asediu - doc.
12,50 Știrile Pro TV
13,00 Bucătăria lui Radu
13,30 Jurnal de călătorie
14,00 O lecție de viață - f. av. SUA-Canada, 1999
16,00 O lume dispărută - s.
17,00 Air Bud lovește din nou - comedie Canada, 2003
19,00 Știrile Pro TV
20,15 Teo, Andi și vedete de serviciu (12)
22,45 Struguri acri - comedie SUA, 1998
0,45 Xena - prințesa războinică - s., rel.

TV ACASĂ

6,30 Povești adevărate
7,00 Suflete pereche - s., rel.
7,45 Rețeta de acasă - rel.
8,30 Club 700
9,15 Juana - s.
11,15 Muzica de acasă
11,30 De 3 x femeie - rel.
13,00 Căpșune cu zahăr - s., rel.
14,00 Îndoiala - s.
15,30 Clona - s.
16,30 Suflete pereche - s. AP
17,30 Povești adevărate
18,00 Ola, tati! - s.
19,00 Al șaptelea cer - s.
20,00 Fetele Gilmore - s.
21,00 Să uiți Parisul! - f. dragoste SUA, 1995
23,10 Un bărbat adevărat - rel.
1,10 Clona - s., rel.
2,00 Povești adevărate - rel.
2,30 De 3 x femeie - rel.
4,00 Muzica de Acasă
5,30 Fetele Gilmore - s., rel.

HBO

6,00 Lagaan: A fost odată în India - f. India, 2001
9,35 Vedete la Hollywood - Hugh Grant
10,00 Vacanța de vară - f. animație, 2001
11,25 Hunter - f. acț. 2003
12,50 Povești de război - f. 2003, AP
14,15 Majestic - f. 2001 (AP)
16,45 Răsfățații Americii - comedie 2001 (AP)
18,25 Nelegiuiții Vestului Sălbatic - w. 2001 (AP)
20,00 Patru băieți și o geantă - comedie 2001 (12)
21,30 Băieți de băieți - comedie 2002 (12)
23,05 Protecție federală - f. acț. 2002 (12)
0,40 Lovitura - thriller Anglia, 2002 (16)

PRIMA TV

7,00 Agromania
8,00 Vânătoarea comorilor - s.
9,00 Tibanu pescuiește și vânează
9,30 Oglinda poveștilor
10,00 Micul dejun la Tiffany - f., rel.
12,00 Monica - rel.
13,00 Ed - s.
14,00 Levintza prezintă
14,30 Filmul și televiziunea
15,30 Un taxi numit dreptate - s., rel.
16,30 Cârcotașii în Europa
17,30 Anotimpul mireselor - rel.
18,00 Focus
19,00 Pitici și tătici - rel.
19,30 Monica - rel.
20,30 Calea spre Paradis - f. SUA, 1999
22,30 Totul este relativ - s.
23,00 Un taxi numit dreptate - s. (AP)
0,00 Fiorul morții - f. Canada, 1993 (12)

ANTENA 1-TV ARAD

7,30 Benny Hill - s., rel.
8,00 Viața spirituală
8,30 Cerul dintre noi
9,00 Comedia animalelor - rel.
9,30 Harold și creionul fermecat - animație
10,00 Animax - d.a.
11,00 Retrospectiva știrilor 7 zile
12,00 Tu ești cel mai tare
13,00 Știri
13,15 Misiunea Casa
13,45 Civilizații dispărute
15,00 Benny Hill - s. comedie
15,45 Aproape perfectă - s.
16,15 Opt reguli simple - s.
17,00 Sub masca războinării - f. av. SUA, 1951, cu Anthony Quinn
18,40 7 zile
19,00 Observator
20,00 Folclorul contraatacă
22,00 Soldații dreptății - f. acț. SUA, 1992
0,00 Vânătoare sălbatică - f. acț. SUA, 1981
2,00 Observator - rel.

RCS

9,00 Cafeaua de sâmbătă dimineața - rel.
11,00 Vivat copilăria! - divertisment
12,00 Știrile RCS 2 - rel.
12,45 Mega BIT - rel.
13,00 Horoscop
13,30 Life magazin - divertisment
15,00 Știrile RCS 1 - rel.
15,45 Părinți și copii
16,00 Joia populară - rel.
17,00 Mod de viață - rel.
17,30 Muzică populară
18,00 Retrospectiva RCS
18,45 Muzica populară
19,15 Horoscop - rel.
19,45 Muzică populară
20,15 Ghilea talk-show - rel.
22,15 Videoclip
23,00 Balanța justiției - doc.
0,00 Retrospectiva RCS - rel.
0,45 Închiderea programului

B1 TV

7,00 Casa zburătoare; 8,00 Calendar ecumenic; 8,30 Teleshopping; 9,00 Documentar; 10,00 Economia în 60'; 11,00 La limită - rel.; 12,00 Top Fan X; 13,00 Un nou început - doc.; 13,30 Pasul Fortunei - rel.; 15,30 Extravacanzza - rel.; 17,30 Best of Jet Set; 18,00 Știri; 19,00 Circ; **20,00 Războiul familiei Rose - f. SUA, 1989 (12)**; 22,00 Top Fan X - rel.; 23,00 Showbiz - rel.; 2,30 Chat TV

TV SPORT

9,00 Telesport; 9,30 Lumea curselor de cai; 10,00 Clubul campioanelor; 10,30 Lumea motoarelor; 11,00 Handbal; 11,00 Fotbal: Best of Ligue I (Franța); 15,00 Volei; 18,00 Tenis. Romanian Circuit; 20,00 Nascar; 0,30 X-Division - rel.

Redacția Adevărul nu își asumă răspunderea pentru modificările ulterioare intervenite în programele TV

NATIONAL TV

8,00 Muzică; 9,00 Mare mini Național; **10,30 Căsătoriți pe viață** - s.; **11,00 Peripeții de vacanță** - s.; **12,00 Profeții despre viitor** - s.; 13,00 Știri; **13,15 A treia planetă de la Soare** - s.; **13,45 www.rebeli.70** - s.; 14,15 Fresh Club. Calificări; 16,00 Hyundai Euro Focus; **17,00 Banana Joe** - f. rel.; 18,45 Știri; 19,30 Țara lu' Papură Vouă; 20,00 Fresh club; **21,00 Weekend cu peripeții - f. 1999; 23,00 Dentistul - f. 1996, p. I**

REALITATEA

7,45 O lume trăsnită; 8,00 Jurnal TV; 8,45 No comment; 10,15 eProfil; 11,15 Auto Mondial; 12,00 Jurnal TV; 12,45 No comment; 13,15 Omul și cartea; 14,00 Jurnal; 15,15 Arhitectonic; 16,00 Jurnal TV; 17,15 Un mp de cultură; 18,00 Jurnal TV; 19,30 Nașterea unei națiuni; 19,50 Proiect: România; 20,15 Zi de vacanță; 21,00 Jurnal TV; 22,15 Proiect: România; 23,00 Jurnal; 23,45 No comment; 0,00 Jurnal TV

PRO CINEMA

6,00 Mediafax Info; **16,15 Aventurile tânărului Indiana Jones: Cântecul dragostei** - f. rel.; **18,00 Aventurile tânărului Indiana Jones: Marea evadare** - aventuri, SUA, 1992; 20,00 Lumea Pro Cinema; **20,15 lubire second hand - comedie SUA, 1981 (12); 22,15 Robocop: Ultima misiune - f. SF, SUA, 2000 (16); 0,15 lubire second hand - comedie SUA,1981 - rel.; 2,15 Robocop: Reversul medaliei - f. SF, 2000 - rel.**

Propuneri de subvenționare a produselor alimentare

Ministerul Agriculturii, Pădurilor și Dezvoltării Rurale /MAPDR/ analizează posibilitatea subvenționării exportului de produse finite obținute din grâu, în urma solicitărilor făcute de procesatorii din industria de morărit și panificație, a precizat ministrul agriculturii PetreDaea, la întâlnirea cu reprezentanții societății Băneasa SA.

Răspunsul la solicitarea de subvenționare a exportului de produse finite va fi la sfârșitul acestei săptămâni, potrivit afirmațiilor făcute de ministrul Petre Daea, care a agreat propunerea susținută de președintele Patronatului de Morărit și Panificație /Rompan/, Aurel Popescu.

„Nu vagoanele cu grâu ieșite peste graniță aduc fericire în România, ci vagoanele cu produse", a afirmat ministrul Petre Daea, precizând că se ia în calcul impulsionarea exportului de produse, ca un răspuns la solicitările procesatorilor din morărit și panificație.

La rândul său, președintele Rompan, Aurel Popescu, a spus că procesatorii de morărit și panificație au cerere de export pentru aproximativ 100.000 tone de produse de panificație, pe care nu o pot onora din cauză că necesită costuri mari pentru transport și alte cheltuieli ocazionate de exporturi. În acest sens, Popescu a exemplificat societatea de morărit și panificație Băneasa SA, care exportă doar cinci la sută din producția de paste făinoase și biscuiți, deși calitatea superioară a acestora este recunoscută pe piață.

În opinia președintelui Rompan, subvenționarea exportului de grâu poate fi transferată către pastele făinoase, măsură care poate să asigure reduceri de prețuri pentru produsele destinate pieței interne.

Reglementări privind asistența medicală acordată pacienților români de specialiști din străinătate

Începând din 10 august, specialiștii străini care doresc sau sunt invitați să efectueze tratamente medicale sau chirurgicale pacienților români vor putea să desfășoare aceste activități numai cu acordul Ministerului Sănătății, informează MS, într-un comunicat transmis, vineri, Rompres.

„Pentru a avea controlul asupra calității serviciilor medicale, pentru a-i responsabiliza atât pe medicii români, cât și pe cei străini în ceea ce privește inițierea, continuitatea și siguranța actului medical, precum și pentru a cunoaște, în permanență, la nivelul Ministerului Sănătății numărul și specialitatea medicilor din alte țări care își exercită profesia în România contra cost sau în cadrul unor acțiuni caritabile, am luat decizia de a reglementa modul în care specialiștii din străinătate pot efectua intervenții chirurgicale în țara noastră", a declarat dr. Ovidiu Brînzan, ministrul Sănătății.

Pentru a obține acordul Ministerului Sănătății, solicitanții trebuie să prezinte o serie de documente: adresa de solicitare din partea furnizorului de servicii medicale; cererea unității sanitare și avizul direcției de sănătate publică locale; aprobarea Colegiului Medicilor din România; CV-ul specialistului și ale membrilor echipei; documente care să ateste experiența profesională a specialistului sau a membrilor echipei, eliberate de o instituție de renume.

Precizări privind politica de dezvoltare rurală a Uniunii Europene

Comisia Europeană a lansat la mijlocul lunii iulie o propunere de consolidare, simplificare și flexibilizare a sistemului de implementare a politicii comunitare de dezvoltare rurală, informează vineri Ministerul Agriculturii, Pădurilor și Dezvoltării Rurale (MAPDR).

Comisia dorește ca politica de dezvoltare rurală a Uniunii Europene să joace un rol mai important în noua Politică Agricolă Comună (PAC), reflectând, astfel, cerințele cetățenilor care se concentrează mai mult asupra aspectelor creșterii calității și siguranței alimentare a produselor, precum și ale respectării normelor de mediu și bunăstării animalelor.

Principalele orientări ale noii politici de dezvoltare rurală sunt regruparea măsurilor în cadrul unui singur instrument de finanțare, denumit Fondul European pentru Dezvoltare Rurală, concentrarea priorităților și complementaritatea cu alte politici ale Uniunii Europene prin promovarea unei strategii de dezvoltare rurală valabile pentru întreg spațiul comunitar ce va servi ca model pentru strategiile și programele naționale ale statelor membre.

De asemenea, noua politică de dezvoltare rurală va asigura o mai mare transparență și eficiență în comensurarea impactului utilizării fondurilor prin îmbunătățirea sistemelor de monitorizare și evaluare a programului. În continuare, vor exista reguli și condiții de eligibilitate mai precise, oferind statelor membre posibilitatea de adaptare a modului de implementare a programelor, iar atribuțiile de implementare a programelor vor fi descentralizate.

Domnului Ștefan Tabuia, Redactor șef al ziarului „Adevărul"

Familia Buda Bujor și Maria-Magdalena se adresează dumneavoastră semnalându-vă un fapt de o gravitate și o răutate cu totul și cu totul specială.

În ediția de vineri, 23 iulie, la rubrica „Adevărul" vă ascultă - redactorul de serviciu, N. Bodran, ascultând de vocile celor ce percep cu răutate mecenatul pe care-l facem pentru alinarea suferințelor semenilor noștri, a dat curs poruncii acestora, schimbându-ne numele de familie în Preda.

Este adevărat că s-a pierdut un amănunt, dar a rămas gestul nostru și satisfacția noastră de a fi contribuit la alinarea suferințelor domnului Ionel Miron, prin faptul că i-am cumpărat și instalat la domiciliu un aparat de furnizat oxigen. Astăzi pentru prietenul nostru viața s-a luminat, în crizele de sufocare pe cale le traversează, faptul că are la îndemână aparatul ce-i furnizează imediat oxigenul cel dădător de putere, ne îndreptățește să sperăm că gestul nostru și-a atins scopul pe care ni l-am propus. Mulțumirea noastră sporește atunci când putem alina suferințele.

Dorim ca în încheiere să mulțumim redacției ziarului, distinsei doamne Diana Duțu, ce într-un număr anterior al ziarului, acela de joi 10 iunie a.c. dând curs unei scrisori din partea șefului de serviciu radiologie din Spitalul Municipal, dr. Morariu Radu, a scris despre faptul că am donat un tub Roentgen. Pornind de aici, noul nostru prieten Ionel Miron, adresându-se ziarului mi-a aflat telefonul, prin care apoi ne-a solicitat să-l sprijinim în procurarea aparatului de care aminteam mai sus. Ne-au impresionat suferințele îndurate de Ionel Miron, iar soția mea, dr. Buda Maria Magdalena m-a convins să-l ajutăm. Aceasta este pe scurt istoria faptului ce a devenit istorie. Fără ziarul „Adevărul" nu puteam să-l cunoaștem pe Ionel Miron. Iar dacă satisfacția noastră s-ar putea cuantifica în bani, ei bine, acum suntem de milioane de ori mai satisfăcuți.

În încheiere semnalez faptul că, din convorbirea telefonică cu redactorul de serviciu, domnișoara N. Bodran, domnia sa mi-a explicat că prietenul nostru I. Miron i-a dictat să scrie Preda în loc de Buda.

Chiar așa să fi fost, gestul nostru nu poate fi întinat, și nici diminuată noblețea-i.

Maria și Bujor Buda

S.C. B.A.T. ARAD S.A.
cu sediul în Arad, str. Poetului nr. 131/a
ANGAJEAZĂ
- **vânzători**
- **distribuitori carburanți**

Informații suplimentare la telefon
0257/273.242; 289.700, int. 117.
(3708052)

AMARADSA.
Civil & industrial constructions, production and engineering company
urează
cu ocazia **„ZILEI CONSTRUCTORULUI"**
tuturor acționarilor, salariaților, colaboratorilor și beneficiarilor,
MULTĂ SĂNĂTATE, FERICIRE ȘI PROSPERITATE.
Director general, **ing. Miron Chereji**
(c. 524/2004)

ICIM Arad
Fie ca „Ziua Constructorului"
să le aducă multă fericire și sănătate tuturor salariaților noștri, colegilor de breaslă, colaboratorilor și beneficiarilor noștri din toată țara!
Director general **ing. Ioan Faur**
(c. 523/2004)

SC LAGUNA LIGHT INDUSTRIES
cu sediul în Arad, Parc Industrial N-V,
execută
toată gama de vopsire cu vopsea pulbere și lichidă, în cuptoare, cu brațe, pentru materiale metalice aluminiu și plastic.

Informații ***tel. 0257/216560*** *sau la sediul firmei.*
(3708038)

Izolta SRL
Cu ocazia
„ZILEI CONSTRUCTORULUI"
urează tuturor angajaților, colaboratorilor, partenerilor și nu în ultimul rând tuturor clienților, sănătate, liniște, fericire și tot ceea ce vă doriți!
Cu respect,
Colectivul firmei „Izolta"
(c.525/2004)

„Ziua Constructorului"
îmi oferă plăcuta ocazie de a transmite tuturor ***salariaților, colaboratorilor și beneficiarilor noștri alese bucurii alături de cei dragi, rodnice împliniri în tot cea ce fac și îndeplinirea năzuințelor de mai bine.***
S. C. ARCONS S. A.
Director General, **ing. Constantin Buzatu**
(c. 522/2004)

Cu începere de la **2.08.2004**, onorată clientelă
vă oferă **servicii xerox,**
Asociația familială
„AXEL - MOTĂNEL",
cu sediul în Arad, str. Simion Popa nr. 24, bl. 152, sc. B, et. 2, ap. 9, tel. 368.492 - interfon 09.

Luni:	17 -18,30	Vineri:	17 - 18,30
Marți:	17 - 18,30	Sâmbătă:	11,00 - 13,30
Miercuri:	17 - 18,30		17 - 18,30
Joi:	17 - 18,30	Duminică:	15 - 17,00

(0786265)

Tipografia **ARAD** **MEDIAGRAF**
- Realizează la cele mai mai accesibile prețuri:
- imprimate cu regim special
- agende, calendare, etichete
- ziare, reviste, afișe, pliante, cărți, invitații
- bilete, abonamente, imprimate înseriate sau neînseriate

ORICE LUCRARE TIPOGRAFICĂ PRINDE VIAȚĂ NUMAI LA
MEDIAGRAF Str. Feleacului F.N.
telefon: 250902, fax: 250920

ANIVERSĂRI

Cu ocazia aniversării a doi ani, urăm nepotului,
MARC COSTEA,
multă sănătate și să crească mare. Din partea bunicilor și a mătușilor din PÂNCOTA,
„LA MULȚI ANI!".
Familia RĂȘINAR. (106, Pîncota)

Pentru cel mai scump nepoțel din ARAD,
MARC COSTEA,
astăzi, 24 iulie, se deschide cea de-a doua petală de trandafir din floarea vieții. Bunicii din ȘOFRONEA, TRAIAN și SILVIA îi urează tot binele din lume, să crească mare, sănătos și Dumnezeu să aibă grijă de el. (21971)

VÂNZĂRI APARTAMENTE DOUA CAMERE

Vând apartament 2 camere, parter, Aradul Nou, contorizat, canalizare separată, nemobilat, posibil privatizare, preț 20.000 Eu. Telefon 219875 sau 0726.470.474. (21660)

Vând apartament 2 camere, central, recent îmbunătățit. Telefon 228076, 212547, 0740.045.978. (21687)

Vând apartament 2 camere zona 300, etaj II, decomandat, 73 mp, parchet, gresie + garaj autorizat, 26.000 EU. Telefon 212128; 0722.606.527. (21607)

Vând apartament 2 camere parter, bloc cărămidă, scurgere separată, balcon închis, gresie, faianță, decomandat, contorizat pe apartament, preț 18.000 EU negociabil, plus garaj. Telefon 0744.855.833. (21928)

Vând apartament 2 camere, zona 500 (Orizont), parter, ocupabil imediat, 20.500 Eu. Telefon 0744.154.137. (21973)

VÂNZĂRI APARTAMENTE TREI CAMERE

Vând apartament 3 camere, decomandat, 161 mp, balcon, etc, str. Lacului. Telefon 0722.509.401. (21556)

Vând apartament 3 camere, zona 300, scurgere separată, toate îmbunătățirile, ocupabil imediat. Telefon 461100; 219041; 0745.862.758. (21779)

Vând apartament 3 camere, decomandat, zona UTA, mici îmbunătățiri, preț 31.000 EU negociabil. Telefon 0721.345.434. (21589)

Vând apartament 3 camere, parter, ona 500, 85 mp, balcon, 2 băi, contorizat, 25.000 Eu. Telefon 259090, 0722.349.092. (21709)

Vând apartament 3 camere, baie, bucătărie, balcon închis, ultramodern și contorizat, central, în Nădlac. Telefon 0722.572.390 sau 0257 - 473028. (21495)

Vând apartament 3 camere decomandate, dependințe, etaj I, 143 mp 2 garaje (în asociație), pe malul Mureșului, ultracentral, preț 73.000 EU. Telefon 256772. (21942)

Vând apartament 3 camere, modernizat, bloc nou, et. 1, Micălaca, zona I. Telefon 0257-368944, 0257-259684, 0723.334.125, 0745.521.334. (21977)

VÂNZĂRI APARTAMENTE PATRU CAMERE

Vând apartament 4 camere, zona Vlăicu (Fortuna, lângă sediul Petrom), mobilat, între orele 19-21. Telefon 348181. (21504)

VÂNZĂRI CASE

Vând casă cu 2 apartamente cu teren mare. Telefon 0741.110.637. (21722)

Vând urgent casă în Șeitin, 5.500 Eu, negociabil. Telefon 0722.348.688. (21033)

Vând casă 3 camere, bucătărie, baie, hol, antreu, anexă, în Grădiște, 36.000 Eu, negociabil. Telefon 276488, 0742.903.147. (p)

Vând casă în Pîncota, 6 camere, baie, garaj, anexe, preț negociabil. Telefon 0788.467.896. (21567)

Vând casă în Grădiște, str. Gorunului, nr. 37, preț 55.000 Euro, negociabil. Telefon 0721.356.959. (21582)

Vând casă cu teren, în suprafață de 857 mp, compusă din 4 apartamente + un spațiu de producție, situată pe str. Andrei Șaguna, ocupabilă imediat, preț 68.000 Eu, negociabil. Telefon 0723.198.808. (21646)

Vând casă 4 camere, Grădiște, 55.000 Eu, negociabil. Telefon 0745.881.520. (21651)

Vând casă, grădină, Zimand Cuz, nr. 46, după ora 16. Telefon 0741.289.498. (21542)

Vând casă tot confortul, str. Ion Fluerași, nr. 64 A. Telefon 253270. (20826)

Vând casă mare în Curtici: 4 camere, baie, bucătărie, pivniță, curte betonată și multe anaxe, str. Alba Iulia, nr. 45. Telefon 464905 sau 0745.266.389. (20870)

Vând (schimb cu apartament) casă mare, comuna Secusigiu, compusă din: 2 corpuri; I)-2 camere, bucătărie și baie cu gresie, faianță, apă rece, caldă, coridor; II)-3 camere, coridor închis, acoperiș lindab, pivniță, curte betonată, 3.000 mp, 25.000 Euro. Telefon 0722.226.333; 0744.687.177. (21598)

Vând casă Cicir, grădină 1.500 mp. Telefon 216405. (p)

Vând vilă P+2, Aradul Nou, 2.000 mp, sală conferință, utilități multiple, toate facilitățile, lângă șoseaua Arad-Timișoara, 230.000 Eu. Telefon 0722.344.621. (20210)

Vând casă, (ne)mobilată, Grădiște, toate utilitățile, zonă bună. Telefon 218893; 0741.015.711. (21921)

Vând (închiriez) demisol, Piața Catedralei, gaz, apă, cablu, telefon. Telefon 284601. (21929)

Vând casă solidă, 500 mp. teren, superdotări, zonă bună, 59.000 Euro. Telefon 0257-321058; 0740.046.327. (21937)

Vând casă cu anexe și grădină 1.000 mp, str. Turdei nr. 34, zona Poltura. Telefon 245622. (21970)

VÂNZĂRI SPAȚII

Vând GHERETĂ tip TINA, 3x3 m, Gara Aradul Nou. Telefon 288854; 0742.116.311. (20897)

VÂNZĂRI TERENURI

Vând teren aproape de centură, 23.000 mp, cu CF, racordat la rețea apă, posibilități curent, gaz. Telefon 0740.252.855.

Vând loc de casă, principală Vladimirescu, cu utilități și plan de casă. Telefon 0744.555.660. (21431)

Vând intravilan, Aradul Nou, utilități stradale, preț negociabil. Telefon 0722.238.837. (21509)

Vând teren + anexă, str. Plevna, nr. 9, localitatea Chișineu Criș. Telefon 0723.965.044; 0745.409.989; 0257-350184. (308, Criș)

Vând teren 8.800 mp Podgoria. Telefon 0721.089.828. (21783)

Vând teren intravilan 3.000 mp, front stradal 56 m, Grădiște, în spate Protecția Plantelor. Telefon 0744.630.386. (21905)

Vând 720 mp teren în Sântana, fundație ridicată, garaj construit, 40 mc BCA, curent, apă introduse, gaz, canalizare în față, 7.000 Eu. Telefon 0744.154.137. (21973)

VÂNZĂRI AUTO

Vând Dacia 1310, an 1988, numere noi, asigurare, unic proprietar, impecabilă, 850 EU. Telefon 0723.045.296. (21362)

Vând combină C14M, fabricație 1993 + foarte multe piese rezervă, stare perfectă de funcționare. Telefon 0257-415108, 0744.555.327. (p)

Vând combină Class Merkator 70, motor 6 cilindri, cu echipament floarea soarelui, stare perfectă, preț 7.500 Eu. Informații telefon 0257-286514, 0257-287548. (21413)

Vând disc nou 3,20 m, 1.700 EU. Telefon 0740.955.776. (21427)

Vând VW Golf II 1,6 Turbo Diesel an 1990, neânmatriculat, necirculat, 600 EU. Telefon 0744.639.763. (21499)

Vând Dacia 1310, an 1998, gri cargon, casetofon + boxe, preț 2250 Euro, negociabil. Telefon 0744.604.805. (21581)

Vând Dacia 1310 TLX, bine întreținută, VT, adig, 1000 Euro. Telefon 0745.399.589. (21595)

Vând (schimb) Dacia 1310, an 90, 900 Eu. Telefon 0742.902.683. (21676)

Vând Dacia 1310, 1984, stare bună G.P.L., îmbunătățiri. Telefon 229631, 0722.717.180. (20816)

Vând combină John Deer masa 3,2 m motor nou. Telefon 326074. (21785)

Vând autoutilitară Izotermă 2.500 kg Diesel, CIV, persoană fizică. Telefon 0744.880.254. (21784)

Vând Dacia Breck CLI 2001, stare perfectă, 2.700 EU. Telefon 0723.367.604. (20827)

Vând Dacia 1310, an fabricație 1991, preț negociabil. Informații telefon 211138. (20838)

Vând Mercedes C220 Diesel impecabil, înmatriculat, 100.000 km la bord, necirculat în România, preț la vedere. Telefon 0723.163.916; 275791. (20854)

Vând Mercedes C180 ABS airbag, alarmă, etc, an afbricație 1994, stare excelentă. Telefon 0742.506.318. (20877)

Vând Dacia 1310 Break stare foarte bună CN VT 2005, 1450 EU negociabil. Telefon 287892. (20884)

Vând Renault 19 Chamade Diesel, persoană fizică, nerulat, recarosat, stare foarte bună, 3.850 EU. Telefon 0722.353.495. (20811)

Vând Dacia Break an 2000, alb Nova, preț la vedere. Telefon 0257 - 368763, 0721.645.777. (21466)

Vând Dacia 1410, an 1995, gri coarț, geamuri ionizate, bord CN, casetofon, stare ireproșabilă, merită văzută, preț 2.000 Euro, negociabil. Telefon 0740.409.477. (21924)

Vând Volkswagen Golf. Telefon 0740.331.127; 0257-349718. 821920)

Vând Dacia Papuc Diesel cu 5 locuri, an 2003, în garanție, 5.200 Euro. Telefon 0745.840.947. (21909)

Vând remorcă auto Satu Mare 500, CIV, talon, arcuri întărite, stare perfectă, preț 550 Euro, negociabil. Telefon 0257-278349. (21933)

Vând VW Golf III, 1995, 1,8 benzină, culoare albastru indigo, preț 5.000 Euro, negociabil. Telefon 0744.764.570. (21946)

Vând Citroen C3, pluvier, nou, 2004, preț informativ 10.900 Euro, negociabil. Telefon 0745.972.776; 0257-316373. (21967)

Ocazie! Vând Citroen Pluriel C3, nou, decapotabil, 8.500 Eu. Telefon 0744.154.137. (21973)

Vând Raba 16 tone tip Irak, Raba 8,5 to, ARO 243 Diesel, tractor, 2 remorci, plug. Telefon 357905, 0744.778.454. (Criș, 312)

VÂNZĂRI ELECTRO

Vindem CASE MARCAT FISCALE, consumabile, CÂNTARE ELECTRONICE, str. Vicențiu Babeș, nr. 22 A. Telefon 211211, 281188. (c, 2044)

Vindem CASE MARCAT FISCALE, CÂNTARE ELECTRONICE, CONSUMABILE, strada I. L. CARAGIALE nr. 22. Telefon 272727; 282829. (17544)

Vând CÂNTARE ELECTRONICE, MECANICE și CASE de MARCAT. Telefon 281020. (19905)

Vând MALAXOR INOX, 300-400L. Telefon 0741.110.637. (21722)

Vând COMBINĂ FRIGORIFICĂ, FRIGIDER, CONGELATOR 3-10 sertare, extrem de ieftine, un an garanție. Telefon 274118. (19234)

Vând TV COLOR, MAȘINĂ AUTOMATĂ DE SPĂLAT, foarte ieftin și garanție. Telefon 275277. (19234)

Vând CONGELATOR, COMBINĂ FRIGORIFICĂ și FRIGIDER, foarte ieftin și garanție. Telefon 275277. (19234)

Vând la PREȚURI FOARTE MICI și NEGOCIABILE: MAȘINI de SPĂLAT AUTOMATE, TV COLOR, COMBINE FRIGORIFICE, CONGELATOARE, FRIGIDERE, LĂZI, VITRINE. Calea Radnei 225. Telefon 259339; 0744.706.321. (21054)

NOU! Rate, fără bancă, fără dobândă, fără avans, fără girant, facilități MARI pentru PENSIONARI și AGRICULTORI. Oferim TELEVIZOARE COLOR; MAȘINI DE SPĂLAT; FRIGORIFICE CASNICE, ANVELOPE, MOBILIER LA COMANDĂ. Arad, Calea Radnei 225. Telefon ARAD 259339, 0744.706.321, LIPOVA 563027. (21054)

Vând calculator (PALM) cu program PVC. Telefon 228936, 0744.568.863. (21678)

Vând minifrigider Privileg 60 litri, pentru birouri. Telefon 251885, 0745.857.578. (20867)

Vând calculator Pentium I, preț 2.000.000 lei. Telefon 0766.400.370. (240, Lipova)

VÂNZĂRI DIVERSE

Vând BOLȚARI TERMOIZOLANȚI omologați, ZGURĂ și BETON. Telefon 283683; 0722.621.600; 0722.870.752. (21718)

Vând BOLȚARI TERMOIZOLANȚI, calitatea I, diferite dimensiuni, din ZGURĂ sau SORTURI, BORDURI, etc. Telefon 0745.634.885. (20541)

Vând strung SNA 560x 2000, în stare perfectă de funcționare. Telefon 0257-415108, 0744.555.327. (p)

Vând GRÂU bun pentru panificație. Telefon 0741.110.636. (21722)

Vând FĂINĂ BL 55, calitate bună, 9.000 + TVA. Telefon 0741.110.637. (21722)

Vând PLASĂ GARD ZINCATĂ - 33.500 lei/kg; CUIE - 28.000 lei/kg; RABITZ 53.000 lei/kg; toată gama de SÂRME; ELECTROZI; SÂRMĂ BALOTAT; etc. Str. Vrabiei, nr. 4. Telefon 289997, 0744.289.997, 0721.474.980, www.garduri.ro (18548)

Vând convenabil baloți lucernă, baloți paie. Telefon 0744.633.584, 0744.633.583, 0257-536388. (21061)

Vând garaj, zona 300, ocupabil imediat. Telefon 461100; 219041; 0745.862.759. (p)

Vând DEȘEURI CHERESTEA la gater, ODVOȘ. Telefon 0744.646.967. (21518)

Vând urgent și ieftin mobilă. Telefon 0722.702.940; 230357. (21622)

Vând garaj cu curte, str. Libertății nr. 8, preț 2.000 Eu, negociabil. Telefon 347942. (21630)

Vând mașină de tăiat armături metalice. Telefon 228936, 0744.568.863. (21678)

Vând compresor 500L, nou. Telefon 0744.568.863; 228936, . (21678)

Vând convenabil pat stejar cu saltea, copil, nefolosit; țarc camping copil Hauck, cărucior Hauck, rotobil, combină frigorifică Nei. Relații telefon 0744.556.717, 219239, 253286. (21778)

Vând căței, rasa Boxer. Telefon 284871. (20829)

Vând BORHOT DE BERE pentru furajarea animalelor. Telefon 0745.370.403; 0257 - 254642. (20853)

Vând BCU tip BCA dimensiuni 200x250x600; 150x250x600 S.A, preț avantajos. Telefon 0257 - 561763, 0721.190.389. (20860)

Vând garaj zidit, canal, curent electric, str, Banu Mărăcine, 3.000 EU negociabil. Telefon 0744.784.910. (20785)

Vând țigle mari și cazan încălzire centrală 45 KW. Telefon 563096, după ora 20. (238, Lipova)

Vând PUI de CURCĂ albi. Informații telefon 279827; 0744.798.000. (20877)

Vând bilet tabără Costinești, vila Belvedere, cazare + 3 mese/zi, perioada 28 iulie - 4 august. Telefon 512837. (p)

Vând chiuvetă, WC, garnișe, candelabru, butelie, geamuri verandă, incubator, mobilier. Telefon 284601. (21929)

Vând 2 fereste noi: una cu 2 canate 18-120.120; una cu 3 canate 18-120-160. Telefon 251498, Ilieș. (21940)

Vând PREFABRICATE tip B.C.U, 1.800.000 lei/mc. Telefon 0722.991.169. (21952)

Vând cazan țuică 100 L și mașini făcut mături. Telefon 0257-281110. (21968)

CUMPĂRĂRI TERENURI, IMOBILIARE

Cumpăr apartament 2 camere confort 2, ofer 10.000 EU. Telefon 0721.089..828. (21783)

CUMPĂRĂRI AUTO

Cumpăr Dacia 1300-1310 cu CIV, nr. noi, cu probleme caroserie 8-16 mil. lei. Telefon 0742.199.780. (21692)

CUMPĂRĂRI DIVERSE

Cumpăr GRÂU pentru panificație. Telefon 0741.110.637. (21722)

Cumpăr pene de gâscă vechi și noi. Telefon 210480. (21106)

Cumpăr pene vechi și noi, la preț foarte bun. Telefon 0741.689.068. (21136)

Cumpăr pene noi și vechi, la un preț foarte bun. Telefon 0721.311.444. (21539)

Cumpăr PORCI și VACI pentru sacrificare, plata pe loc. Telefon 287723, Arad. (21599)

Cumpăr tulpină nuc. Ofer 4.000.000-4.500.000 lei/ mc. Telefon 0724.673.071. (21679)

Cumpăr pene vechi și noi, preț convenabil. Telefon 280990, 0745.983.893. (21780)

Cumpărăm GRÂU nepanificabil. Telefon 0742.124.628. (21911)

Cumpăr pene vechi și noi. Telefon 0741.435.116. (21941)

Cumpăr foarfece pentru tăiat bucsuși. Telefon 211065. (21945)

LOCURI DE MUNCĂ

SIRE SRL, sediul Calea Zimandului F.N. angajează MUNCITOARE pentru ASAMBLĂRI ELECTRO-MECANICE. Telefon 255235 (22)

(Continuare în pag.15)

(Urmare din pag.14)

Angajăm FEMEI, BĂRBAȚI, fără limită vârstă. Telefon 280050, AVICOLA ARAD. (21673)

Angajăm OSPĂTARI, BUCĂTARI, AJUTOR BUCĂTARI cu experiență. Telefon 256011. (21723)

Firmă, angajăm TINERI AMBIȚIOȘI pentru postul de CASIERI VALUTARI. Telefon 0788.452.597. (21725)

TRANSPREST Arad, Pădurii 115, angajez SPĂLĂTOR AUTO. Telefon 211520, 0722.887.690. (20859)

SOCIETATE ITALIANĂ angajează MUNCITORI pentru punctul de lucru ȘOFRONEA, fabricare de tălpi încălăminte. Salar, bonuri, transport. Informații telefon 0257-416500. (20887)

Angajez DULGHERI și MACARAGII pentru GERMANIA, plecare rapidă. Telefon 213033. (21674)

SC ATLANTIC TRAVELS SRL angajează: AGENT PAZĂ și PROTECȚIE: studii medii (liceu), stagiul militar satisfăcut, experiență în activitatea de pază, pașaport, permis auto, cunoașterea unei limbi străine constiutie avantaj, domiciliul în Arad, telefon. Relații la telefon 0269-224101 sau 0269-231012 int. 355 între orele 8-16. (21665)

SC ATLASSIB SRL angajează ȘOFERI AUTOCAR: permis conducere cat. B,C, D, E, vechime minim 5 ani șofer, domiciliul Arad, împrejurimi, telefon; ȘOFERI MOCROBUZ TRANSPORT PERSOANE: permis conducere cat. B, C, D, E, vechime minim 3 ani șofer, domiciliul Arad, împrejurimi, telefon. Relații telefon 0269-224298, 0269-224101, 0269-224107, 0269-231012 int. 391, 323, orele 8-16 sau sediul Coloanei de transport, str. L. Rebreanu nr. 95. (21711)

Angajez MENAJERĂ + SECRETARIAT pentru casă Aradul Nou, vârsta maxim 25 ani, cu cunoștințe limba italiană. Telefon 0741.055.565. (21607)

Angajez BARMAN, BARMANĂ, în Grădiște. Rog seriozitate. Telefon 0742.870.971. (21482)

Firmă ITALO-ROMÂNĂ, angajează SECRETARĂ cu cunoștințe de: contabilitate primară, limba italiană, experiență în domeniu. Telefon 0742.599.931, orele 10-14. (21913)

SOCIETATE COMERCIALĂ angajăm AGENT COMERCIAL cu experiență, posesor carnet de conducere, cat. „B"; MUNCITORI necalificați; FEMEI de SERVICIU. Telefon 253551; 253552. (21935)

Angajez ȘOFER, cat. „B". Informații str. Andrei Șaguna, nr. 228. (21944)

SOCIETATE COMERCIALĂ angajează AGENȚI PAZĂ. Salar atractiv, condiții excepționale. Telefon 0257-283103; 0256-480244. (21956)

SOCIETATE COMERCIALĂ angajează BUCĂTĂRESE și BARMANE. Telefon 229409, orele 10-15. (21955)

FIRMĂ IMPORTATOARE de PIESE AUTO, angajează AGENT DISTRIBUȚIE. Cerințe: permis categoria „B"; cunoștințe operare PC; disponibilitate la program prelungit. Vă rugăm trimiteți CV, la fax 287574. (21963)

IMPACT angajează VÂNZĂTORI PRESĂ, Magazinul Ziridava, minim 23 ani. Telefon 0723.449.117 (21972)

Angajăm BUCĂTARI cu vechime și experiență în domeniu și AJUTOR BUCĂTAR. Telefon 0722.249.597, zilnic. (21799)

FABRICĂ FEȚE ÎNCĂLȚĂMINTE angajează PERSONAL pentru lucru la MASĂ, MAȘINISTE și FEMEIE PENTRU CURĂȚENIE. TOMAIFICIO ELISA, str. Feleacului nr. 1. Telefon 0722.697.950; 338579. (21800)

PRESTĂRI SERVICII

AUTOMATIC SERVICE repară MAȘINI SPĂLAT AUTOMATE. Domiciliu. Telefon 259146, 0744.241.398. (21041)

Repar MAȘINI DE SPĂLAT AUTOMATE, la domiciliul clientului. Telefon 274600. (20038)

Executăm toate tipurile CONSTRUCȚII. Asigurăm materiale. Calitate. Seriozitate. Telefon 0721.583.110. (20836)

CURĂȚENIE în CASA DUMNEAVOASTRĂ. Femei selectate, serioase. Telefon 0742.070.683; 0721.583.110. (20836)

Executăm DIVERSE LUCRĂRI de CONSTRUCȚII. Informații telefon 0257-457397 sau 0740.182.217. (20894)

PREZICĂTOARE

Sunt o persoană foarte cunoscută în Arad, cât și în Germania, am venit în România, la

VALERIA,
din prima ședință mi-a adus soția înapoi, care mă părăsise. Sunați cu încredere, 0744.288.220; 0257-267519. (21195)

TURISM

SĂPTĂMÂNA DE MIERE HOTEL PARC** Moneasa cazare cu demipensiune, 7 zile la doar 7.777.000 lei Rezervări 0257/313044; 0257/212339. (c.p. 374/2004)

SCHIMBURI

Schimb casă sau vând, Grădiște, cu un apartament cu 3 camere, la bloc. Telefon 230445, după ora 16. (21960)

ÎNCHIRIERI

Închiriez garsonieră confort I, Miorița, tot confortul, 85 EU + 100 garanție. Telefon 210149, 0723.999.290.

Închiriez apartament 2 camere central, Podgoria, ne-(mobilat), (100 - 120EU). Telefon 0741.452.311; 279402. (20818)

Închiriez apartament central, pentru firmă, str. DECEBAL, lângă Liceul Economic. Telefon 270198. (p)

Închiriez (ofer) apartament 2 camere central, termotecă, mobilat. Telefon 251885, 0745.857.578. (20867)

Dau în chirie garsonieră confort I, tot confortul, în Micălaca 80 EU/lună. Telefon 0257 - 368763, 0721.645.777. (21466)

Dau în chirie apartament 2 camere, ultracentral, parter, posibil privatizare. Telefon 0722.250.593. (21525)

Închiriez (ofer) apartament două camere, pe termen lung. Telefon 0722.957.927. (21089)

SPAȚIU central, 28 mp pentru închiriat, MAGAZIN sau REPREZENTANȚĂ FIRMĂ. Telefon 0744.630.386. (21905)

Ofer spre închiriere apartament, bloc central, confortabil-mobilat. Telefon 285862. (21932)

Închiriez apartament de lux, ultracentral, 300 euro/lună. Telefon 0726.232.120. (21965)

Ofer în chirie cameră, antreu, baie, intrare separată. Telefon 276228. (21978)

PIERDERI

Pierdut Certificat de înregistrare fiscală, A.F. CUIU și CIOCANU, cod fiscal 11961692, emis de Ministerul Finanțelor. Îl declar nul. (20854)

Pierdut Certificat de înmatriculare pentru AF CUIU și CIOCANU nr. F.02/566/ din 27.09.1999. Îl declar nul. (20855)

Pierdut legitimație de călătorie gratuită eliberat de CTP Arad pe numele Tulcan Irina. O declar nulă. (21903)

Pierdut carnet șomaj eliberat de AJOFM Arad pe numele Anca Maria. Îl declar nul. (103, Pîncota)

Pierdut legitimație gratuită, tramvai pensionari, eliberată de CTP Arad pe numele Istrate Ana. O declar nulă. (20832)

Pierdut carnet șomaj eliberat de AJOFM Arad pe numele Vornicu Sofia. Îl declar nul. (20847)

Pierdut abonament călătorie gratuită eliberat de CTP Arad pe numele Cheres Maria. Îl declar nul. (21947)

Pierdut cod fiscal nr. 3780997/20.04.1993, eliberat de DGFP Arad pentru P.F. KENYERES MIHAI, Nădlac. Îl declar nul. (21948)

Pierdut Registru special și Carte de Intervenție de la case marcat Optima CR655 seria 5014035, Optima CR 655 seria 5008808, aparținând SC LABAI EUROCENTER SRL. Le declar nule. (21949)

✝ DECESE ✝

A încetat din viață, după o grea suferință, cea care a fost mamă, bunică, soacră, cuscră și soră,

FEREȘTEAN MARIE,

la vârsta de 78 ani. Înmormântarea va avea loc azi, 24 iulie 2004, ora 19, la Cimitirul din Aradul Nou. Familiile îndoliate FEREȘTEAN și ROTAR.

Cu adâncă durere anunțăm încetarea din viață a celui care a fost soț și tată,

STEINHÜBEL ZOLTAN,

pensionar, profesor biologie. Înmormântarea va avea loc duminică, 25 iulie 2004, ora 12, în Cimitirul Eternitatea. Familia îndoliată.

Cu adâncă durere anunțăm încetarea din viață a mamei noastre iubitoare

MERMEZE DRAGHINA.

Slujba religioasă va avea loc astăzi, sâmbătă, 24 iulie la ora 12, de la domiciliul din str. Moise Rișcuția (fostă Artileriei) nr. 6. Dumnezeu s-o odihnească în pace! Copiii SANDU și MONA.

Anunțăm cu nemărginită durere stingerea din viață, în 22 iulie 2004, a generalului rezervă

TRAIAN VESA

la vârsta de 81 ani.

Înmormântarea va avea loc azi, 24 iulie, ora 14, la Cimitirul Pomenirea. Dumnezeu să-l odihnească în pace! Familia îndoliată.

✝ CONDOLEANȚE ✝

Dragă **ROBERT REITER,** te rugăm să ne ierți că n-am fost alături de tine pentru a te conduce pe ultimul tău drum, pe care ai plecat la doar 23 ani. Dumnezeu să te odihnească în pace! Sincere condoleanțe familiei îndoliate. Familia Olar.

✝ COMEMORĂRI ✝

Pios omagiu și tristă aducere aminte la împlinirea a 9 ani, de la trecerea în eternitate a celui care a fost,

prof. MESSER EMILIAN.

Familia veșnic îndurerată.

Se împlinesc 5 ani azi, 24 iulie, de când firul vieții s-a întrerupt prea timpuriu, la 31 ani, scumpul nostru,

DĂNUȚ.

Am alergat atât de mult ca să te scap, dar n-am putut, inima mi-a săgetat și un suflet bun l-a luat. Cât vom trăi pe acest pământ vom merge la al tău mormânt. Te plângem în veci, părinții ȘOFRON și FLORICA, bunicii IOAN și MARIA. (21329)

Duminică, 25 iulie, se împlinesc 2 ani de când ai plecat în veșnicie. Ai lăsat în urma ta singurătate, tristețe, durere și lacrimi,

FRUJA GHEORGHE.

Nu te vom uita niciodată! Familia îndoliată, soția, fiul, nora și nepotul. (21684)

Tristă va rămâne ziua de 24 iulie, dragul nostru fiu, frate și nepot,

POPA DACIAN OVIDIU,

când în loc de „La mulți ani!", rugăm pe bunul Dumnezeu să te odihnească în pace! Te vom plânge mereu: mama, tata, sora ta DIANA, bunica. (21695)

Azi, dragul nostru

SEMLECAN SAVU,

când trebuia să-ți urăm „La mulți ani!", îți presărăm mormântul cu lacrimi. Dormi în pace, suflet blând! Te plâng: soția, fiul, fiicele, ginerii și nepoții. (21910)

Dureroase și triste sunt zilele de 6 și 24 iulie când în urmă cu 20 de ani, respectiv 3 ani, dragii mei

EMILIA CRĂCIUN
născută ONEA mamă
și
dr. SABIN CODOȘ

(medic veterinat) soț, au plecat în eternitate. Voi plânge și vă voi purta în inimă cât voi trăi. O clipă de aducere aminte și o sfântă rugăciune. Prof. LUCIA CODOȘ. (236, Lipova)

Aprindem o lumânare, spunem o rugăciune, stropim cu o lacrimă mormântul tău, VIORICA dragă, plecată prea timpuriu dintre noi, acum 9 ani,

VIORICA TANCA.

Dumnezeu să te odihnească în pace! Cei care te-au iubit. (21961)

Au trecut 20 ani, respectiv 10 ani, de când au plecat în lumea celor drepți, părinții, socrii și bunicii noștri,

HUPLE IOSIF
și
HUPLE FLOARE (FLORIȚA)

Dumnezeu s-ă odihnească în pace! SIVUCA, soția LIVIA, nepoata ADINA cu soțul CRISTI și strănepotul ALIN. (21958)

✝ SERVICII FUNERARE ✝

RO STYL COMPANY
SERVICII FUNERARE COMPLETE
Magazin deschis și noaptea
ARAD STR. M. EMINESCU 22
peste drum de ARTEX
Tel. 214.422, 0744.690.121
ACCESORII FUNERARE
Pentru că suntem producători de sicrie nu simpli comercianți,
PUTEM FACE O REDUCERE REALĂ de 40% LA SICRIU,
clienților care fac toate serviciile cu firma.
PLATA ȘI DUPĂ ÎNCASAREA AJUTORULUI DE ÎNMORMÂNTARE.
TRANSPORT intern și internațional.

IN MEMORIAM "KUKI"
SERVICII FUNERARE COMPLETE
Str. M Eminescu Nr.4
în curte
Tel: 211.929 - 0723.343.964
MAGAZIN DESCHIS LA ORICE ORĂ
OFERĂ:
■ SICRIE 10 modele de la 900.000 - 3.400.000
■ SICRIE LUX 6 modele de la 3.600.000-22.500.000
Mânere, Șuruburi, prosoape, lumânări, colaci și colivă
■ LENJERIE 10 modele de la 350.000 - 2.000.000
Apelând la serviciile noastre (spălat, îmbrăcat, formolizat și transport) BENEFICIAȚI DE 20% REDUCERE LA SICRIU
GRATUIT Transportul sicriului la domiciliu
Transport Intern și Internațional
Se poate plăti și după ridicarea ajutorului de înmormântare

Direcția Generală a Finanțelor Publice a Județului Arad

cu sediul în Arad, Bd. Revoluției nr. 79,

organizează în data de **10.08.2004, ora 10,00**, la sediul instituției, **concurs pentru ocuparea postului vacant de**

ÎNGRIJITOR CURĂȚENIE LA 1/2 NORMĂ.

Dosarele se depun până la data de 6.08.2004.

*Informații suplimentare pot fi obținute la sediul DGFP a județului Arad, Bd. Revoluției nr. 79, la Serviciul Resurse Umane Salarizare și Pregătire Profesională, camera 49, telefon **280.633, int. 208.***

(3708055)

SC EXPERT SA Arad,

În calitate de administrator judiciar al SC EUROVEST FOREST SRL Măgulicea, jud. Arad (număr de înmatriculare la ORC Arad J02/233/2002, cod fiscal R 14524781) aduce la cunoștința tuturor creditorilor acestei societăți comerciale faptul că prin sentința civilă nr. 1289/10.05.2003 dată de judecătorul sindic în dosarul 2429/2004 aflat pe rolul Tribunalului Arad Secția Comercială, **cu data de 10.05.2004 a fost deschisă procedura prevăzută de Legea 64/1995 republicată împotriva debitorului SC EUROVEST FOREST SRL**, cu sediul în com. Vârfurile, loc. Măgulicea, nr. 103, jud. Arad.

În aceste condiții, înștiințăm creditorii acestei societăți ca până la data de 27.08.2004 (data poștei), își pot înregistra declarațiile de creanță conf. prevederilor art. 58 din Legea 64/1995 modificată, cererile trebuind să cuprindă: numele și prenumele creditorului sau numele firmei, date de identificare, domiciliul sau sediul, suma datorată, temeiul creanței și o declarație cu privire la drepturile de prioritate sau la garanții. Vor fi de asemenea anexate cererii copii de pe documentele pe care se intemeiază creanța, precum și copii de pe actele de ipotecă sau de pe alte garanții. Cererile de creanță vor fi depuse sau transmise prin poșta în 3 exemplare la grefa Tribunalului Arad, Secția Comercială, str. Gral. Vasile Milea, nr. 2, cod 2900, cu mențiunea: **"Cerere creanțe debitor SC EUROVEST FOREST SRL Măgulicea, dosar 2429/2004".**

Se convoacă prima adunare a creditorilor debitoarei SC EUROVEST FOREST SRL Măgulicea pentru data de 27.09.2004 ora 9,00 la Tribunalul Arad, str. Gral. Vasile Milea, nr. 2, sala 145. (c.96/2004)

S. C. Manitoba Tex SRL

anunță lichidare de stoc

1. UMERAȘE ÎMBRĂCĂMINTE COPII
2. COPCI METALICE DIFERITE CULORI
3. OPRITOARE CILINDRICE PENTRU ȘNUR
4. PUNGI CU UMERAȘ PENTRU ÎMBRĂCĂMINTE

*Informații la telefon **250.505.** Persoană de contact: Adriana Szabo.*

(3708048)

Firmă privată cu profil de sculărie și prelucrări de precizie, cu sediul în Vladimirescu

selectează pentru angajare:

- frezori
- rectificatori
- găuritori în coordonate
- controlori de calitate

Se caută persoane serioase cu calificare și experiență în domeniu, capabile să facă față cerințelor de calitate cerute de piața S.U.A.

Pentru informații și programări la interviu vă rugăm să sunați la: 514.944; 0744-396.175; 0741-931.881.

(3708011)

OFERTĂ EXTRAORDINARĂ

vânzare la licitație

Știind că în România, orice investiție imobiliară se poate dubla – cel puțin – în decurs de un an,

S.C. Concord Media S.A.

310085, Arad, Str. M. Eminescu nr. 55-57

Anunță o oportunitate unică de investiție pentru

INVESTITORII MOTIVAȚI

de perspectiva unui succes garantat, scoțând la vânzare unul din cele mai atractive active ale sale, situat în Arad, Calea Bodrogului FN.

Posibilități de dezvoltare, nelimitate.

Vânzarea se va face prin licitație cu strigare.

Documentația se poate cumpăra începând cu data de **25 martie 2004**, de la sediul societății.

Informații suplimentare se pot obține la telefoanele: **0257-280-751, 0722-684-631.**

(c.305/2004)

Societate străină

caută personal calificat în domeniul **textil/confecții:**

- ***MODELIȘTI/E*** **- pentru secția creație modele; cunoștințe operare calculator**
- ***TEHNICIENI/E*** **- pentru secția CTC intern sau la confecționerii externi**
- ***PERSONAL CALIFICAT*** **pentru secția control**
- ***CONFECȚIONERE*** **cu experiență pentru secția creație**

Cerințe:
- cunoașterea tuturor mașinilor de cusut inclusiv mașini speciale

- ***PERSONAL CALIFICAT*** **pentru secția croi**
- ***PERSONAL NECALIFICAT*** **pentru calificare**

Se asigură o ambianță dinamică și recompensare peste medie, transport.

*Pentru informații sunați la numărul **0723/511.096, după ora 17,00.***

(3708054)

S. C. Gospodărirea Comunală Arad S. A.

ÎNCHIRIAZĂ PRIN LICITAȚIE PUBLICĂ, CU STRIGARE, **următoarele:**

1. Imobil situat în Arad, Calea Timișoarei nr. 61, în suprafață construită de 290 mp, compus din 11 încăperi, grup sanitar și hol.

Prețul de pornire al licitației: 6 EUR/mp/lună

Pasul de licitație: 0,5 EUR.

Clădirea se poate folosi ca sediu de firmă pentru birouri, depozit, cu o investiție mică și spațiu de cazare și alimentație publică etc. și este dotată cu următoarele utilități: apă, curent electric, încălzire centrală proprie pe gaz.

2. Suprafața de teren existentă în Arad, Calea Timișoarei nr. 61 - 1.641 mp

Prețul de pornire al licitației: 2 EUR/mp/lună

Pasul de licitație: 0,5 EUR

3. Spațiul comercial situat în Micălaca, bloc 303, sc. A, parter, ap. 33, în suprafață de 117 mp compus din sala de servire, depozit, grup sanitar și este dotat cu următoarele utilități: apă, curent electric, încălzire centrală de la rețeaua Arterm.

Prețul de pornire al licitației: 6 EUR/mp/lună

Pasul de licitație: 0,5 EUR.

Licitația va avea loc în data de **09.08.2004, ora 10**, la sediul societății.

Taxa de înscriere la licitație se achită separat pentru fiecare obiect al licitației și este de 1.000.000 lei.

Înscrierea la licitație se efectuează până la data de **06.08.2004, ora 12.**

Activele se pot vizita începând cu data de **26.07.2004**, zilnic, între orele **8-15.**

Alte informații la tel. 270.502, 270.352.

(3708056)

In the business of being the best

BE PART OF OUR SUCCESS

ALCOA

Alcoa Fujikura Ltd. (AFL) – **www.aflauto.com** - **is a joint venture between US-based Alcoa, www.alcoa.com, the worldwide market leader in the aluminum industry, and Japanese wire and cable maker Fujikura. AFL's automotive division manufactures wire harnesses used in automotive electrical distribution systems for customers like Ford, Audi and Volkswagen in the Southwestern part of Romania. The company started its Romanian operations in 2002 as greenfield investments. Currently employs more than 2500 people and has significant future growth plans.**

Alaturati-va echipei noastre si candidati pentru posturile:

MAISTRU MONTAJ

Responsabilitati:
- Supravegherea spatiului in care isi desfasoara activitatea, precum si a personalului in conformitate cu regulile si politica companiei;
- Instruirea personalului in vederea folosirii adecvate a echipamentelor si materialelor;
- Responsabilitate pentru productivitate, calitatea produselor, si sistemul de productie.

Cerinte:
- Studii superioare (studii tehnice reprezinta un avantaj);
- Experienta in domeniul industriei constituie un avantaj;
- Experienta in conducerea unui echipe;
- Abilitate in comunicare interumana;
- Cunostinte operare PC;
- Bune cunostinte de limba engleza (limba maghiara/germana constituie avantaj).

INGINER CALITATE

Responsabilitati:
- Rezolvarea cerintelor clientului si stabilirea planurilor de actiune;
- Gasirea de solutii pentru corectarea problemelor de calitate;
- Coordonarea echipei de auditori de produs;
- Pregatirea documentatiei de calitate ceruta de client;

Cerinte:
- Studii superioare tehnice;
- Experienta in domeniul calitatii constituie un avantaj;
- Bun organizator;
- Cunostinte operare PC;
- Bune cunostinte de limba engleza (limba maghiara/germana constituie avantaj).

INGINER DE PRODUCTIE

Responsabilitati:
- Stabilirea resurselor necesare productiei (echipamente, oameni);
- Masurarea timpilor si calcularea normelor de productie);
- Proiectarea fluxului de materiale;

Cerinte:
- Studii superioare tehnice;
- Experienta in domeniul industriei constituie un avantaj;
- Capacitatea de a lucra in echipa
- Excelente cunostinte operare PC (Power Point, Autocad constituie avantaj);
- Bune cunostinte de limba engleza (limba maghiara/germana constituie avantaj).

PROGRAMATOR

Cerinte:
- Cunostinte operare DOS
- Studii superioare constituie avantaj
- Cunostinte de limba engleza si/sau maghiara reprezinta un avantaj

Daca sunteti pregatiti pentru urmatorul pas in cariera dumneavoastra, va rugam sa trimiteti CV-ul impreuna cu scrisoarea de intentie, atat in limba romana cat si in limba engleza, la adresa de mai jos, nu mai tarziu de o saptamana de la aparitia acestui anunt. Mentionati postul pentru care aplicati. Numai candidatii selectati vor fi contactati.

Adresa: DN 79, KM 37,5 NADAB, 315101, ARAD
E-mail: Carmen.Drume@alcoa.com
Fax: 0257/307126

(3708057)

SANPAOLO IMI BANK ROMANIA
CREDITE IMOBILIARE
- perioada creditare până la 20 de ani -
Dobânda:
- credite în valută: de la 7 % pe an -
- credite în LEI: de la 25% pe an -
Informații suplimentare
ARAD, B-dul Revoluției, nr. 88
TELEFON: 284.888; FAX: 285.202

ADEVĂRUL

Cotidian independent Arad

ASTRA VAGOANE CĂLĂTORI
Singurul producător de confort din domeniu
Str. Petru Rareș 1-3
Tel: 233.651 Fax: 258.168
e-mail: astra.calatori@astrac.rdsar.ro

Anul XVI, nr. 4273 | 16 pagini | LUNI, 26 IULIE 2004 | 6.000 lei
adevarul@arad.ro; adv.pub@arad.ro | http://adevarul.arad.ro
Publicație auditată de BRAT | Tiraj mediu zilnic vândut: 28 134

Pe ușa din dos

Ștefan Tabuia

Prin înfrângerea grea suferită în dimineața zilei de ieri în fața americanului Arturo Gatti marele nostru campion mondial al boxului profesionist Leonard Doroftei părăsește pugilismul pe ușa din dos. Inegalabilul sportiv a fost obligat, asemeni celor mai mulți campioni galonați ai boxului de-a lungul timpului, să guste din cupa amară a înfrângerii. De ce trebuia să sufere această umilință nemeritată? De ce a acceptat această întâlnire cu blestematul de Gatti?

Dramatica întâlnire cu acest killer al boxului pe bani și pe sânge nu a fost alegerea liberă a lui Leonard. Dacă ar fi fost după voința sa, el ar fi abandonat boxul încă din clipa în care a fost declarat campion mondial și câștigător al centurii cu diamante în sângeroasa întâlnire cu Raul Balbi.

Imaginea inimosului nostru campion cu arcada șiroind de sânge a avut darul de a șoca o lume întreagă, dar mai ales pe cei din familie. Mama sa a plâns cu durere privind la televizor, soția a privit îndurerată și panicată în timp ce copiii săi au început să plângă. Impresionat de situația în care l-au adus pumnii lui Balbi, Leonard Doroftei a hotărât în sinea sa să agațe mănușile în cui. Câștigase tot ce putea fi câștigat într-o carieră strălucită de boxer profesionist, ajunsese în vârfurile ierarhiei, îl deposedase pe argentinian de invidiata centură cu diamante, se pricopsise și cu ceva dolari, avea din ce să trăiască mulțumitor el și familia sa, la ce și-ar mai fi riscat sănătatea și chiar viața în ring?

(Continuare în pagina 6)

N-am fugit niciodată după putere!

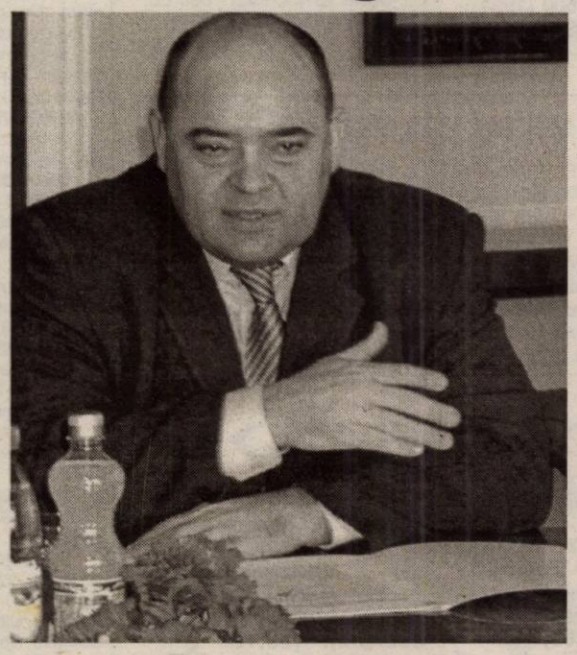

Interviu cu dl. Dan Ungureanu, prefectul județului Arad

La Prefectură viața este scurtă

– Sunteți al șaptelea sau al optulea prefect al județului. Mi se pare că, totuși, al optulea...

– Sincer să fiu, nu știu, dar nu cred că acest lucru are vreo importanță.

– N-are, într-un fel, deși în altul totuși, are. Mă refer la faptul că, exceptând poate unul sau doi, toți ceilalți au avut o viață scurtă la Prefectură. Precum dvs., care peste patru luni de zile, dacă PSD-ul pierde alegerile, veți avea aceeași soartă. Dar oare va pierde alegerile PSD-ul, ce credeți?

– Până la alegeri mai sunt patru luni de zile, timp în care se pot întâmpla multe. Oricum însă, de câștigat, vor câștiga, în mod sigur, cei mai buni.

– Și care sunt aceștia?

– Cei mai buni. Să mă explic în două cuvinte: dacă la alegerile locale au câștigat cei care s-au dovedit mai convingători, candidații care au fost mai cunoscuți, la alegerile parlamentare criteriile sunt altele, aici contând mai mult realizările și proiectele macroeconomice, lucrurile mai de anvergură, domenii în care PSD-ul stă - orice s-ar spune - bine.

Mircea Dorgoșan

(Continuare în pagina 5)

Festival estival

Clătite, clătite, de mii de ori clătite

Pag. 4

La Arad

Campionatul mondial de SuperMoto n-a avut priză la public

Foto: M. Szego

Pag. 9

De curând lăsat în libertate

George Medințu are încredere în justiția română

Ne-am întâlnit cu George Medințu pe faleza de la Mamaia. Mai precis la unul dintre zecile de magazine care împânzesc zona.Tocmai și-a cumpărat niște tricouri și pantaloni scurți. De câteva zile, mai precis de vineri, se află împreună cu familia și câțiva prieteni apropiați la o pensiune privată, situată între stațiunile Mamaia și Năvodari.

A acceptat să stea de vorbă câteva minute cu noi, la o cafea. Pentru că nu mai băuse o cafea bună de anul trecut din 17 februarie. La acea dată, dacă vă mai amintiți, pe numele său a fost emis un mandat de arestare, procurorii PNA acuzându-l că a dat mită unui director de bancă pentru a primi credit. Acuzație care nu a fost probată nici până în prezent. Apoi au curs tot felul de acuzații în urma cărora au fost emise alte mandate de arestare, care au fost prelungite și tot așa. Până vineri 23 iulie 2004, zi în care instanța de judecată din Slobozia, județul Ialomița, a dispus punerea în libertate a lui George Medințu, cel care se afla în stare de arest preventiv la Penitenciarul Jilava.

R. Dubăț

(Continuare în pagina 3)

INTERNEXT
Acces liber fără parolă !
Trafic NELIMITAT !
891234
TARIFE FĂRĂ TVA :
8 - 20 .....3,52 eurocenti / min.
20 - 8 .....1,98 eurocenti / min.
Info : 0257-285353; www.inext.ro
(c. 359/2004)

Tabletă

Eugen Simion

Intelectualii de stânga...

Domnul Adrian Severin, cunoscut om politic, se întreabă recent într-un articol publicat în ziarul ***Ziua*** *(20 iulie) unde sunt intelectualii stângii românești?! Întrebare mai mult retorică pentru că tot el dovedește că intelectualii de stânga nu prea sunt în România postcomunistă, iar dacă sunt, glasul lor nu se aude. Stânga, arată el, a fost totdeauna mai slabă, ideologic vorbind, în raport cu dreapta care, având suportul naționalismului, a găsit mereu un bun orizont de așteptare în societatea românească... Încheierea lui este pesimistă și, după opinia mea, corectă: dezideologizându-se, social democrația postcomunistă n-a reușit să atragă inteligheția românească și, în consecință, "a făcut imposibilă integrarea intelectualității într-o acțiune politică pozitivă și, cu atât mai mult, formarea unei intelectualități de stânga modernă și militantă". Consecința consecinței ar fi că nu există azi o presă de stânga puternică și credibilă, iar dacă ducem raționamentul mai departe, ajungem la concluzia (sugerată, de altfel, de autorul articolului citat) că nu există, azi, o reală confruntare de idei în lumea românească politizată, altminteri, până la fanatism și, în același timp, decepționată din ce în ce mai mult de lumea politică.*

(Continuare în pagina 7)

ALGLASS Plus
TÂMPLĂRIE DIN AL. SI PVC
CALITATE GERMANĂ - PREȚURI DE EXCEPȚIE
PLATA ÎN RATE FĂRĂ AVANS - FĂRĂ GIRANTI
Str. Roșiori nr. 26;
tel: 272812; tel./fax: 289053
(c.703/2003)

Meditația zilei

„A fi nu înseamnă, simplu, a trăi, ci a trăi în așa fel încât să-ți justifici existența".

(N. Iorga)

Calendar

Astăzi, Soarele răsare la ora 5 și 56 de minute și apune la ora 20 și 46 de minute. Au trecut 207 de zile din acest an. Au mai rămas 169 de zile până în 2005.

Praznicul zilei: Biserica ortodoxă: Sf. Sfințit Mc. Ermolae; Sf. Mc. Parschiva din Roma; **Biserica greco-catolică**: Sf M Ermolae, Ermip, Ermocrat și Sf M Paraschiva; **Biserica romano-catolică**: Ermolae; Paraschevi

Meteo

Vremea va deveni în general instabilă, dar se menține caldă. Cerul va fi temporar noros. Pe alocuri vor cădea averse de ploaie însoțite de descărcări electrice și intensificări de vânt, mai ales în partea a doua a zilei. Vântul va sufla slab la moderat din N-V.

Temp. max.: 26 la 29°C
Temp. min.: 16 la 18°C

CINEMATOGRAFE

DACIA (tel. 255.576): Cum să scapi de coana mare (SUA) 11; 13,30; 16; 18,30; 21

Am pornit la drum
TAXI VERBIȚĂ
0726-33.69.69
0741-200.300
944
PREȚ - 8990/km
Siguranță rapiditate-confort
(c.a. 803/2004)

Piața de mașini

Dacia Break (2002) - 3300 Eu, Audi 200 Quatro (1991) - 3800 Eu, Opel Vectra (1999) - 3950 Eu, Ford Sierra (1992) - 3950 Eu, Opel Ascona (1985) - 1600 Eu, Renault Clio (1991) - 3600 Eu, Dacia 1410 (1991) - 1050 Eu, Opel Kadet (1990) - 2350 Eu, Ford Mondeo (1994) - 5600 Eu, Dacia Combi (1998) - 22 de milioane de lei, BMW 320 D (2001) - 15300 Eu, Opel Astra (1998) - 6450 Eu, VW Passat (2000) - 10200 Eu, Fiat Punto (1995) - 3900 Eu, VW Passat (1991) - 4400 Eu, Opel Astra (2001) - 8500 Eu, Mercedes E 320 (1992) - 7500 Eu, Audi A4 (2002) - 15950 Eu, Alfa Romeo (1986) - 2200 Eu, Renault 5 (1988) - 1800 Eu, Dacia Super Nova (1999) - 2600 Eu, Daewoo Matiz (2002) - 5000 Eu, Mercedes Cobra (1979) - 1780 Eu, Mitsubishi Pajero (1988) - 6450 Eu, Opel Corsa (2004) - 8700 Eu, Opel Zafira (2002) - 10900 Eu, Opel Calibra (1992) - 5600 Eu, Seat Leon (2001) - 9200 Eu, Jeep Cherokee (1999) - 12800 Eu, Ford Escort (1995) - 5300 Eu, BMW 2500 (1991) - 7000 Eu, Dacia Super Nova (2002) - 3400 Eu, VW Passat (2002) - 12500 Eu, Peugeot (2001) - 7950 Eu, BMW Z3 (1993) - 13500 Eu, Dacia 1300 (1977) - 550 Eu, Dacia 1310 (1989) - 1050 Eu, VW Bora (2000) - 11350 Eu, Renault Megane (1997) - 5700 Eu, Volvo 460 (1996) - 6.050 Eu, Skoda Fabia (2000) - 8300 Eu, Audi A6 (2001) - 15300 Eu, Vw Golf (2000) - 8800 Eu, BMW 525d (2000) - 14900, Skoda Octavia Elegance (2001) - 9900 Eu, Nissan Terrano II (1989) - 12.000 Eu, Dacia 1310 (1993) - 800 Eu, Range Rover (1989) - 4800 Eu.

C.M.

Modificări în Mersul trenurilor

După cum aflăm de la Regionala de Transport Feroviar de Călători Timișoara, din cauza unor lucrări la liniile de cale ferată, în perioada următoare se vor produce modificări în circulația unor trenuri de călători.

Astfel, în intervalul 01.08.2004-31.08.2004, ca urmare a închiderii liniei între Arad și Aradul-Nou, zilnic între 8,05 și 12,00, vor fi afectate următoare trenuri:

Trenul InterCity 231-234 se anulează pe relația Arad-Aradu Nou-Timișoara Nord, fiind deviat pe ruta: Arad-Radna-Timișoara Est-Timișoara Nord.

Trenurile 2603 și 2606 se anulează pe relația Aradu Nou-Arad-Aradu Nou , fiind deviate pe ruta: Timișoara Nord-Aradu Nou-Timișoara Nord.

Trenul 2636-2647 se anulează pe relația Aradu Nou-Arad , fiind deviat pe ruta Valcani-Aradu Nou.

Comenzi taxi

- ALFA PLUS 949; 349.349
- TAXI ALFA 22.88.88; 25.25.26; 0723-200.301; 0745-50.60.70
- TAXI ARAD 244.244; 274.444; 0722-755.440
- DIESEL STAR 212.222; 0722-361.011; 0745-645.645
- FAVORIT 280.000; 281.111; 0740-083.333; 0742-409.992
- EUROPA 275.555; 0723-677.555; 0744-828.163
- VALI DIESEL 280.705; 280.100
- MIRCO MILI 230.530; 230.730; 0740-152.828; 0723-062.366
- DELMAR 229.220
- TAXI VERBIȚĂ 26.336.969; 0741.200.300; 944

Horoscop

Luni, 26 iulie 2004

Berbec (21.03-20.04). Vă puteți lărgi cercul de prieteni. Nu mai fiți atât de suspicioși.

Taur (21.04-20.05). Discutați cu partenerul despre un curs de specializare, dar se pare că deocamdată trebuie să mai amânați.

Gemenii (21.05-20.06). Rezistența fizică vă dă posibilitatea să vă angajați în activități solicitante.

Rac (21.06.-22.07). Vă confruntați cu o criză financiară care vă va determina să apelați la prieteni.

Leu (23.07-22.08). Nu sunteți în apele dvs. pentru că un coleg de serviciu vă creează o mulțime de neplăceri.

Fecioara (23.08-22.09). Spiritul dv. critic pare să caute în permanență nodul în papură. Încercați să fiți mai înțelegători.

Balanța (23.09-22.10). Este indicat să vă implicați în activități începute cu mai mult timp în urmă, pe care nu ați reușit să le desăvârșiți.

Scorpion (23.10-21.11). Vă este teamă că nu veți fi la înălțime la o întâlnire importantă. Lăsați grijile deoparte și totul va fi mai bine decât vă așteptați.

Săgetător (22.11-21.12). V-ați plictisit să vă întâlniți cu aceleași persoane și sunteți în căutarea altor prieteni.

Capricorn (22.12-19.01). Achitați-vă toate taxele și datoriile și nu solicitați împrumuturi noi.

Vărsător (20.01-20.02). Căutați societatea persoanelor influente și neglijați pentru moment cercul actual de prieteni.

Peștii (21.02-20.03). Sunteți copleșiți de mai multe proiecte, cărora nu știți cum le veți face față.

Utilitare

PIEȚE, TÂRGURI

Astăzi este zi de piață la Curtici, Nădlac, Bocsig, Gurahonț, Moneasa, Pilu, Vladimirescu. Tot astăzi se organizează târg săptămânal la Gurahonț și Bârzava.

Mâine, marți, este zi de piață la Sebiș, Almaș, Apateu, Semlac, Sântana, Șilindia, Vârfurile.

PRIMĂRIA MUNICIPIULUI

Program de relații cu publicul (camera 5) luni-vineri între orele 8-20. Tel. 284.744, tel. centrală 281.850.

FARMACII DE SERVICIU

- Farmacia **REMEDIUM** Arad, B-dul Revoluției nr. 52-54. Program luni-vineri: 7,30-20,00; sâmbătă 8,00-14,00. Telefon 233.195. Eliberează medicamente compensate și gratuite.
- Farmacia **„ALEXANDRA"**, str. Tribunul Dobra, nr 24 (stația tramvai Boul Roșu), tel. 282.062. Program luni-vineri: 7-22; sâmbăta: 8-18; duminica: 9-15. Eliberează medicamente compensate și gratuite
- Farmacia **„OMNIAFARM"**, Calea Aurel Vlaicu, Bl. Z28, cu program zilnic de la orele 8,00-22,00. Telefon 271.724. Eliberează rețete gratuite și compensate.
- Farmacia **MELISSA** - medicamente alopate și homeopate. Onorăm și rețete gratuite și compensate. Tel. 219.588, Micălaca, str. Abrud nr. 80, bl. 219. Orar: luni-vineri 8-20, sâmbăta 9-16.

URGENȚE STOMATOLOGICE

Cabinetul de pe str. Crișan (în spate la Gionelli) are program non-stop. Telefon: 253794.

UROLOGIE

Cabinet urologie (în clădirea Policlinicii Municipale). Program zilnic, inclusiv sâmbăta, între orele 9-12, telefon 213036.

OFTALMOLOGIE

Cabinet Dr. Țurlea Magdalena, medic primar oftalmolog, oferă consultații oftalmologice, prescriere și prelucrare computerizată de ochelari, lentile de contact, ochelari de soare etc. Str. Miron Costin, bl. 9 (lângă „Casa Albă"), tel. 253.523.

DISPENSAR VETERINAR

- Dispensarul veterinar din Aradul Nou efectuează zilnic, orele 8-16 (sâmbăta 8-12 și duminica) examen trichineloscopic, vaccinări antirabice și sterilizări câini-pisici, însămânțări artificiale. Telefon 287.298
- Dispensarul veterinar din Curtici: examen trichineloscopic, vaccinări, tratamente, consultații, la toate speciile de animale. Telefon 464.145

ÎNTRERUPERI DE CURENT

Luni, 26 iulie: str. Cuza Vodă, T. Vladimirescu Bl. 16, Sc. A, B, C, D **(9-14).**

În județ: h 8-14: Mărăuș, Tălagiu; **h 8-11:** Cintești; **h 11-14**: Vălani

Marți, 27 iulie: str. Preparandiei, Ghica Vodă, T. Vladimirescu Bl. 16, Sc. A, B, C, D, E **(9-14);** Marnei, Orizont, Ulpiu, Țichindeal, Alunului, Septimiu, Ulmului, Mircea Vodă, Nădejde, Trotuș, Năsăud, Buziaș, Teuz, Suceava, Sportului, Veneției, Gloriei (p), Agrosem Pusta Bujac, Agro Bel, Asociația Crescătorilor de păsări și Fundația Ruth, Baba Novac, Brâncoveanu, Mestecăniș, Fluieraș, Bruno, Trestiei, Soculul, Hașdeu, Simbolului (p), Intercoop Bujac **(8-15);** Trestiei Aprodul Purice, Cocorilor (p), IPRUC, Nicolae Oncu, Șezătorii, Brâncuși, Brâncoveanu, Mușețel, Fluieraș, Felea, Soculul (p). **(8-9,30).**

În județ: h 8-14: Hășmaș, Comănești, Agrișu Mic, Botfei, Clit, Urviș, Tălagiu; **9-13:** Iratoș; **10-12:** Curtici - p.; Macea - p.

CITIRE APOMETRE

Luni, 26 iulie: Partizanilor, Gelu, Buciumului, G. Tocilescu, Romanței, Păpădiei, Vărădiei, Someșului, Câmpul Florilor, Trenului, Cocorilor, Pelinului, Vrabiei, Cucului, Ileana Cosânzeana, Mușețel, Aprodul Purice, Abatorului, Clujului fără soț, Pionierilor, Cuza Vodă, Ghica Vodă, Reșiței, Calvin. Turnului, Ecaterina Teodoroiu, Piața Pompierilor, Transilvaniei, Sinaia, Episcopiei, O. Goga, I. L. Caragiale, Piața Mihai Viteazul, I. Sava, V. Babeș, Clișca, Tr. Ceontea, P-ța Mică, Octav Băncilă, A. Vlad, V. Milea, I. Vidu, Călugăreani, Andreescu , Avram Iancu, Nicolae Bălcescu

ADMINISTRAȚIA FINANȚELOR PUBLICE

Administrația Finanțelor Publice a municipiului Arad: Asistență contribuabili (impozitul pe venitul global) - telefon 280633, 280733, int. 198 (persoane fizice) și 125 (persoane juridice) între orele 8,00-12,00. Informații suplimentare la www.finantearad.ro

TELEFOANE DE URGENȚĂ

POMPIERI 981; 251.212

AMBULANȚĂ ARAD - 961 sau **251.313**

POLIȚIE: 955

Numărul de centrală telefonică al I. J. P. (Inspectoratul Județean de Poliție) Arad: 207.100.

S. C. DISTRIGAZ-NORD S. A. TÂRGU MUREȘ

Sucursala de Distribuție a Gazelor Naturale Arad, Dispeceratul permanent - telefon 218.928; 256.928

DERANJAMENTE CURENT ELECTRIC 235.991

INFORMAȚII CFR 231.777

S. C. SALUBRITATE S. A. ARAD

Dispecerat între orele 7,00 - 19,00, tel.: 280.873

PROTECȚIA CONSUMATORULUI

B-dul Revoluției, nr. 50. Telefon: 257049

DIRECȚIA DE SĂNĂTATE PUBLICĂ - serviciul de permanență: 254.438

GARDA FINANCIARĂ

B-dul Revoluției nr. 79, telefon: 280971

Plăți

Începând de astăzi, beneficiarii ajutorului social își pot ridica banii pe luna iunie. Plățile se fac la casieria Direcției de Dezvoltare și Asistență Comunitară din B-dul Revoluției nr. 93 (Cantina Municipală), după următorul program: luni, 26 iulie, între orele 11,00-16,00; marți, 27 iulie, orele 8,00-16,00;,, miercuri, 28 iulie, orele 8,00-16,00.

D. D.

HEMOROIZI
Cabinet privat Dr. ONIȚA
Consultații și tratament proctologic complet
Semne de alarmă:
- exteriorizarea hemoroizilor
- sângerarea
- durerea
- mâncărimea anală

Tratamentul:
- Nu necesită internare, anestezie și nici operație în 90% din cazuri
- Rezultate foarte bune
- Tarife reduse

ARAD TIMIȘOARA
www.madestetic.ro Tel. 0740.336.899; 210067 (4044284)

ADEVĂRUL
Cotidian independent Arad
Editor: S.C. ADEVĂRUL Arad S.R.L.
COD FISCAL R 1681938 ● COD SICOMEX 19.604 ● CERTIFICAT J 02/1886 / 31 X 1991 ● COD SIRUES 020956601 ● ISSN 1220 - 7489

Consiliul de administrație: președinte - MIRCEA DORGOȘAN, telefon 281802, 280625; **vicepreședinte - MIRCEA CONTRAȘ**, telefon 280854; **membri: LIZICA MIHUȚ**, telefon 280070, **ȘTEFAN TABUIA,** telefon 280854, **MIRCEA ȚÎȘCĂ**, telefon 280904.

Colegiul de redacție: ȘTEFAN TABUIA (redactor-șef), telefon **280854; MARCEL CANCIU** (șef secție foto), telefon **281701; ALEXANDRU CHEBELEU** (șef secție sport), telefon **281701; GABRIELA GROZA** (secretar general de redacție), telefon **280854; VASILE FILIP** (șef secție cultură-învățământ-tineret), telefon **280003; IOAN IERCAN** (șef secție politică), telefon **280943; TRISTAN MIHUȚA** (șef secție probleme sociale - investigații), telefon **281855; DORU SAVA** (șef secție economic), telefon **281738; NICOLAE OPREAN** (șef secție actualități), telefon **280003; MIRCEA ȚÎȘCĂ** (șef secție publicitate și difuzarea presei), telefon **280904; MIRCEA CONTRAȘ** (vicepreședinte al consiliului de administrație), telefon **280854; MIRCEA DORGOȘAN** (președinte al Consiliului de administrație), telefon **281802, 280625.**

Redacția și administrația: 310130 Arad, Bd. Revoluției nr. 81. Telefoane: SECRETARIAT - 281802, fax 280655, 280625; ADMINISTRAȚIE - CONTABILITATE - 281797; MICA PUBLICITATE - 210775; MAREA PUBLICITATE - 280904; CLUBUL PRESEI - 280989.

Tiparul executat la S.C. MEDIAGRAF S.A. ARAD, str. Feleacului F.N., telefon 250902, fax 250920

Adresa Internet http://adevarul.arad.ro

POLARIS M HOLDING
Bd. Aurel Vlaicu 186
Tel: 0241 548.700 www.polaris.ro
Fax: 0241 548.711 office@polaris.ro

www.polaris.ro
Împreună pentru un oraș curat!

S.C. „Adevărul" SRL nu-și asumă responsabilitatea pentru conținutul articolelor publicate, aceasta revenind în exclusivitate autorilor.

CUR$UL VALUTAR

VALORI ÎNREGISTRATE LA SFÂRȘITUL SĂPTĂMÂNII TRECUTE

Denumirea valutei	BNR	BCR		BRD		Banca Transilvania		Banca Românească		Banca Romexterra		Alpha Bank	
		C	V	C	V	C	V	C	V	C	V	C	V
Euro	41156	40800	41300	40590	41190	40650	41100	40830	41280	40750	41250	40700	41150
Dolar S.U.A.	33769	33100	33700	33080	33710	33000	33600	33182	33715	33220	33695	33200	33800
Forint	165	155	171	158	168	156	166	-	-	161	167	-	-

A.T.I.P.O. 1
Călătoriți prin noi în Europa!
NOU
PRIMA AGENȚIE SPECIALIZATĂ ÎN TIKETING AUTO
sună REZERVĂRI ȘI INFORMAȚII: caută
TEL.: 254.745, 281.028, 0788.43.68.48
Ofertă specială
TRANSPORT INTERNAȚIONAL DE PERSOANE
AUSTRIA-ITALIA-SPANIA-PORTUGALIA-GERMANIA-BELGIA-OLANDA-FRANȚA
SPANIA 110 EURO REPREZENTANȚA LUCKY TOUR - SAIZ TOUR societate Spaniolă - Română
GERMANIA 49euro, BELGIA, OLANDA 130euro REPREZENTANȚA DOUBLE T, ADRIANA TOURISTIK, PRIAMUS, TRANSILVANIA TRANSPORT societăți Germano - Române
ITALIA 80 EURO REPREZENTANȚA ERIKA INVEST, SAMEX, ADRIANA TOURISTIK
NOU zilnic
(c. a. 689/2003)

De curând lăsat în libertate

George Medințu are încredere în justiția română

(Urmare din pagina 1)

Paradoxal, data punerii în libertate a omului de afaceri arădean coincide cu data în care s-a semnat contractul de privatizare a SNP Petrom. Din câte bănuim că știți, Medințu se află, în prezent, împreună cu alți 11 inculpați, în proces pentru niște relații de afaceri în care firmele sale au fost parte-nere cu PETROM.

La prima vedere George Medințu nu pare schimbat. Privindu-l mai atent am constatat că a încărunțit. **„Am trecut prin cinci aresturi și prin cinci penitenciare. Credeți-mă, nu mi-a fost ușor. Am avut și am și în continuare încredere deplină în justiția din România“.** După care a continuat destăinuindu-ne că în afară de Dumnezeu, singurul care l-a ajutat în tot acest timp cât a stat închis, a fost doar el. Și, bineînțeles, familia în general și soția, Ardenița, în special. În rest nimeni. Din nici o parte a baricadei nu a primit nici un ajutor. **„Parcă au intrat cu toții în pământ. M-au uitat cu toții. Și, Doamne, pe câți am ajutat”** - ne-a mai spus el.

Vă spuneam, adineaori, că Medințu este neschimbat. Și pe bună dreptate. A rămas același incurabil optimist. **„Mai stau câteva zile la mare, să mă refac moral și în jurul datei de 15 august voi reveni în Arad. Doresc să pun toate lucrurile la punct, să-mi continui afacerile și să demarez altele. Pentru că nu am de gând să renunț, și sunt sigur că justiția va face dreptate”.**

Ne-a mai spus că, acum, după atâta vreme petrecută „dincolo”, după gratii, a căpătat o experiență în plus. A reușit să cunoască oamenii chiar și după privire. **„Darmite după ce deschideau gura”**- a mai zis el.

După o scurtă discuție la telefonul mobil, s-a ridicat de la masă, ne-a salutat politicos și a plecat înspre plajă. Nu a uitat să ne mai spună o dată să

scriem că are încredere în justiția română. Și că, la reîntoarcere, la Arad, ne va destăinui unele dintre secretele sale.

De ce avem șomeri?

Recent, în organizarea Agenției Județene de Ocupare a Forței de Muncă (AJOFM) Arad a avut loc un seminar pe tema evaluarii eficienței Legii numărul 76 din 2002 privind sistemul asigurărilor pentru somaj și stimularea ocupării forței de muncă. La manifestare au participat reprezentanți ai Prefecturii, Direcției Fiscale, Direcției Muncii, Direcției de Statistică, Inspectoratului Școlar, cât și ai sindicatelor și patronatelor: BNS, Meridian, CNSLR, Frăția, Cartel Alfa etc

Cu această ocazie au fost subliniate cauzele care au condus la o eficiență scăzută a legii: lipsa unui număr suficient de furnizori de servicii de formare profesională, slaba calitate a cursurilor desfășurate pentru reintegrarea profesională, interes mic al absolvenților și șomerilor față de aceste măsuri etc.

Reprezentanții AJOFM Arad spun că odată cu intrarea în vigoare a noilor reglementări legale (legea 107 din 2004) au fost diversificate foarte mult modalitățile de stimulare a ocupării forței de muncă. Cele mai semnificative se referă la : acordarea de credite nerambursabile pentru înființarea și dezvoltarea de intreprinderi mici și mijlocii, în localități mai slabe din punct de vedere economic, acordarea de credite subvenționate studenților în vârstă de până la 30 de ani, acces gratuit la programele de formare profesională pentru diferite categorii de persoane.

C. Trif

Minoră în comă alcoolică

Duminică dimineața o fată de numai 14 ani a ajuns la Unitatea Primire Urgențe Pediatrie în stare avansată de ebrietate, după ce sâmbătă noaptea a sărbătorit alături de niște prieteni. Minora nu se află pentru prima dată la o astfel de abatere, fiind obișnuită să consume băuturi alcoolice în exces. De această dată, **P.V.** a ajuns în stare de comă la Spitalul Județean. Cadrele medicale de aici i-au acordat îngrijirile necesare, i-au făcut spălături și încă o mai țin sub supravehgere.

A.Stoica

Cronica măruntă

● Vineri noaptea **P.C.** de 43 de ani din Arad, a fost mușcat de un maidanez. Victima a fost transportată la Spitalul Județean cu plagă mușcată, unde a primit îngrijirile necesare. Starea lui fiind în afara oricărui pericol, nu a necesitat internarea.

● În acest sfârșit de săptămână, la secția Urgențe Chirurgie din cadrul Spitalului Județean s-a înregistrat un singur caz de agresiune. **P.N.** de 26 de ani din Arad a ajuns pe mâinile cadrelor medicale cu traumatism cranio cerebral închis. Pacientul nu a necesitat internarea.

● În primul semestru al acestui an, polițiștii de frontieră au prins și reținut 79 de urmăriți general care încercau să iasă din țară. Numărul acesta a fost mai mic decât în aceeași perioadă a anului trecut, când au fost opriți la frontiere 91 de urmăriți general.

● Tot în prima parte a anului 2004, lucrătorii poliției de frontieră au confiscat bunuri în valoare de peste 50,6 miliarde de lei. Mai mult cu 203 la sută față de perioada precedentă a anului trecut, când au fost confiscate mărfuri în valoare de aproape 16,7 miliarde de lei. Valoarea bunurilor cărora nu li s-a permis intrarea în țară se ridică la 47,2 miliarde de lei în primul semestru al acestui an.

I-a bătut soarele în cap

În acest sfârșit de săptămână cadrele medicale de la Unitatea Primire Urgențe (U.P.U.) Interne s-au confruntat cu cinci cazuri de insolație, un număr relativ mare după părerea medicilor. Pe lângă acestea, zilnic aproximativ 40 de arădeni hipertensivi ajung la U.P.U., din cauza căldurii sufocante din ultima perioadă. Cei în cauză trebuie să înțeleagă că nu le este recomandat să se plimbe prin soare în intervalul orelor 12,00 și 17,00. De asemenea, trebuie să consume cât mai multe lichide și să-și ia medicamentația necesară. Medicii recomandă ca la primele simptome ale unei insolații, respectiv dureri mari de cap, frisoane, să se prezinte cât mai repede la spital pentru a se evita eventualele complicații.

A. S.

Fundația Universitară „Vasile Goldiș” Arad
face înscrieri la
Liceul Particular nr. I și Școala Postliceală
la următoarele specializări: Liceu - zi, seral și frecvență redusă: matematică-informatică, filologie-lb. engleză, economic; **Școala Postliceală:** asistent de farmacie, agent vamal, asistent social, secretariat, asistent de gestiune financiar contabil, agent de turism - ghid, curs tehnician topo-cadastru.
Informații: str. Feleacului nr. 1, tel. 256.394; 280.373.
(3708053)

LOTO „6/49”
30, 26, 44,
5, 14, 8
NOROC
6226813

rds Accelerează. Am dublat viteza!
Cable Link, serviciul de Internet prin cablu al firmei Romania Data Systems (RDS) anunță creșterea vitezei pe Internet de la 128 kbps la 256 kbps. De asemenea, traficul inclus în fiecare abonament a fost mărit cu până la 100%, iar prețurile scad cu până la 25 %. Traficul între doi abonați Cable Llink este gratuit.
În aceste condiții, noile abonamente devin:

Tip abonament	Trafic inclus	Minute RDS. TEL incluse	Minute Romtelecom incluse	Banda
9 USD	1 GB	500	50	256 kbps
15 USD	2,5 GB	1000	100	256 kpbs
20 USD	4 GB	1500	150	256 kbps
29 USD	12 GB	3000	300	256 kbps

Mai mult, din 19 iulie, fiecare abonament Cable Link conține și minute incluse de telefonie RDS TEL, iar minutele de depășire au tarife preferențiale: cu până la 48% mai mici decât fostul operator unic de telefonie fixă.
Cum a fost posibil?
Noul modem Cable Link este special conceput pentru a permite activarea serviciului de telefonie și a unei conexiuni la Internet mai stabile și la viteze superioare. Pentru a putea beneficia de toate facilitățile ofertei, clienții noștri vor primi gratuit noul modem cu port de voce.
Ca să vă convingeți de avantajele conexiunii Cable Link vizitați site-ul www.rdslink.ro. (c.344/2004)

Chitanțe fiscale nominalizate pentru Asociațiile de Proprietari
Asociația pentru Protecția Consumatorilor cu sediul în str. Episcopiei nr. 32, tel.: 285670, execută cu formalități minime în colaborare cu agenți autorizați, carnete chitanțe fiscale cod 14-4-1, pentru Asociațiile de Proprietari.
Programul de lucru luni, miercuri, vineri orele 10-13, marți și joi orele 15-18.

Societate străină
caută personal calificat în domeniul **textil/confecții:**
● ***MODELIȘTI/E*** - pentru secția creație modele; cunoștințe operare calculator
● ***TEHNICIENI/E*** - pentru secția CTC intern sau la confecționarii externi
● ***PERSONAL CALIFICAT*** pentru secția control
● ***CONFECȚIONERE*** cu experiență pentru secția creație
Cerințe:
- cunoașterea tuturor mașinilor de cusut inclusiv mașini speciale
● ***PERSONAL CALIFICAT*** pentru secția croi
● ***PERSONAL NECALIFICAT*** pentru calificare
Se asigură o ambianță dinamică și recompensare peste medie, transport.
Pentru informații sunați la numărul ***0723/511.096, după ora 17,00***
(3708054)

★Armin MAYER Reisen★ ERIKA INVEST★
Transport de persoane Germania, Italia, Spania
ITALIA de la 95 EURO
GERMANIA de la 70 EURO
SPANIA de la 110 EURO
● Asigurări medicale la prețuri minime
Str. Unirii nr.7 (la ARTEXIN - ATIC CENTER) Tel: 0257-214.399, 338550.
Str. 6 Vânători nr.2-4 0257-210.866; 214.044 0257-285.611, 0724 721 420.
(c. a. 689/2003)

Festival estival

Clătite, clătite, de mii de ori clătite

Din făină, ouă, lapte, apă minerală și zahăr vanilat pot ieși niște clătite să te lingi pe degete. Din bună dispoziție și timp frumos, aer curat, vară, din entuziasmul directorului artistic al Teatrului de stat Arad, actorul Zoltan Lovas din spiritul organizatoric al directorului general al stațiunii Moneasa SA. Sanda Maria Kern sau disponibilitatea lui Teo Morar de la Gastrotour Hotel Parc poate ieși un festival. Toate cele de mai sus îmbinate au constituit ingredientele festivalului estival al clătitelor.

„Am pornit acest eveniment în ideea de a populariza stațiunea Moneasa. Acum suntem deja cunoscuți în întreaga țară, încât nu mai putem da înapoi. Așa am ajuns acum la ediția a patra a festivalului" spune directorul general al stațiunii.

Cad recordurile

Este limpede că aerul de munte provoacă poftă de mâncare. Și este firesc că într-o stațiune lumea are chef să se distreze. Iar turiștii din Moneasa au avut parte în acest week-end și de una și de alta. Clătite pentru pofta de mâncare, concursuri, show-uri pentru nevoia de destindere . S-a înghesuit lumea la festival peste așteptări. E drept, vremea a fost extraordinară. Zoltan Lovas a fost într-o formă de vârf și totul a fost organizat „ca la carte". Iar clătitele au trecut în draci. Nu doar pentru că erau bune ci și pentru că au fost pe gratis. Anul trecut s-au preparat ceva mai mult de șase mii. **„Ori acestea s-au epuizat încă în prima zi a festivalului"** spune Sanda Maria Kern. Recordul de anul trecut s-a prăbușit deja.

Oscarul pentru clătite

În prima zi a festivalului la standurile plasate pe aleea din fața hotelului Parc s-au întrecut turiștii și ziariștii. Cei dintâi la

mâncat clătite. Cei din urmă la gătit. Încercarea gastronomică a fost condimentată cu concursuri: cine mănâncă prima clătită a festivalului, cine mănâncă cele mai multe clătite. Ziariștii au avut succes: au reușit să nu umple de clătite brazii sub care erau așezate standurile. Echipa de mâini dibace de la „Adevărul" a reușit să prepare un morman. De departe platoul lor a fost cel mai încărcat. De ușurarea acestuia s-au ocupat turiștii.

Seara răcoroasă, vă vine să credeți, a mutat centrul de greutate al festivalului la Teatrul de vară. Publicul entuziast a fost ușor de încălzit de concertul trupelor Pacific și ProConsul, show-uri live precedate de un spectacol al elevilor de la Tabăra internațională de creație din Moneasa.

Clătita Ghiță și cea în „sânge"

Ieri, punctul de atracție al evenimentului a fost competiția politicienilor. Obișnuiți să vândă de regulă gogoși, aceștia au fost puși la încercare, în fața tigăii cu clătite. Cei trei Gheorghe (Falcă, primarul Aradului, Feieș de la Sebiș și Neagu de la Dezna) au lansat ceea ce Zoltan Lovas a numit „faimoasele clătite Ghiță". Prefectul Dan Ungureanu un veteran al festivalului, a lucrat la două tigăi, și-a scos și câteva „clătite în sânge". Chiar și consilierii Dolha Ioan și Moroșteș Eugen au fost obligați să tragă din greu. Suporterii s-au dovedit a fi greu de săturat.

* * *

Festivalul, unic în țară, evenimentul dedicat scoverzilor s-a încheiat seara cu un concert folcloric susținut de Nicolae Furdui Iancu. Toate acestea n-ar fi fost posibile, spun organizatorii fără sprijinul Brau Union, Coca-Cola Romania (Timișoara), Cris-Tim 2 Prod Com - București, Friesland - TM, Quadrant Amroq Beverage-TM, Laurul (Gurahonț), Manitoba (Arad), Mervi Impex (Sibiu), Maestro (Cluj), Matros (Oradea), Prodagro Cetate (Șiria), Rovimpex (Arad) și Santo Arad.

Și va mai fi

„Ceea ce a fost peste așteptările noastre a fost participarea turiștilor" spune Sanda Maria Kern. Acestora, dincolo de odihnă, tratamente balneare, aer curat li se va oferi și alte evenimente. Unele tradiționale deja și ne referim la ediția XXXVI a Festivalului cântului și portului din Țara Zărandului. Noutatea care va accentua interesul pentru acest eveniment este lansarea simultană a primei ediții a festivalului „bogracs-ului" - un festival internațional cu participarea unor bucătari din Ungaria, Slovacia, Slovenia, Austria și Germania.

O noutate absolută pe plan național va fi, pentru septembrie, festivalul gemenilor și tripleților. Pentru organizarea acestuia s-a luat deja legătura cu diferite fundații care se ocupă de domeniu.

La Moneasa, așadar, evenimentele se succed unul după altul. Ar fi păcat să nu participați măcar la unul dintre ele, dacă nu la toate.

Doru Sava

Muscă, mai tare ca Sârbu!

Accente

Îmi place să cred că Adrian Năstase a evaluat corect situația tensionată din PSD Arad și că lui, nu altcuiva, i se datorează mutarea lui Ilie Sârbu în alt județ. De altfel, nici nu văd cine ar fi putut lua o asemenea măsură, dacă nu Adrian Năstase.

Faptul că Ilie Sârbu nu mai răspunde astăzi de organizația județeană are mai multe semnificații. Prima ar fi aceea că, într-o oarecare măsură, Adrian Năstase a dezmințit că Ilie Sârbu ar fi omul său, mâna sa dreaptă în nu știu ce afaceri, în zonă, cu terenuri, cu păduri etc. Sau, și dacă o fi Sârbu un apropiat al lui Năstase, iată că relația ex-ministrului agriculturii cu Năstase nu primează nici în fața relației Năstase-Cozmâncă, nici în fața creditului pe care Adrian Năstase îl acordă lui Dimitrie Muscă. Deci, Năstase n-a avut decât de câștigat din această mutare de bun-simț.

La rândul său, a câștigat și Dimitrie Muscă. Liderul PSD Arad și-a testat poziția, stabilitatea poziției sale joi seara, într-o discuție cu Octav Cozmâncă, pe care-l informa că dacă prefectul Dan Ungureanu va fi schimbat, se va retrage și el din fruntea organizației județene. Era omenește, după câtă derută a indus Ilie Sârbu, în această perioadă, printre pesediștii arădeni, ca Dimitrie Muscă să lămurească un lucru esențial: are PSD cu adevărat nevoie de el, sau se folosește doar de numele său și de prestigiul pe care directorul general al Combinatului agroindustrial Curtici îl are în rândul arădenilor? Iată că Bucureștiul a demonstrat că are nevoie de Dimitrie Muscă și că își pune nădejdea că acesta va întări organizația arădeană. Un lucru bun pentru liderul PSD Arad, dar această încredere îl și obligă să reușească.

Eu unul sunt convins că Dimitrie Muscă nu va rata. Cei care sugerează că el n-are prea mult de-a face cu politica se înșeală. Ei nu fac decât să exploateze într-un mod primitiv declarația de bun-simț a acestuia cum că nu se pricepe la politică. N-o să întreb, retoric, dar câți se pricep, oare, cu adevărat la politică, ci o să-i asigur pe „neîncrezători" că Dimitrie Muscă se pricepe la oameni, știe să-i aleagă și să-i conducă. La urma urmei, în agricultură ori în politică lucrurile se învârtesc în jurul capacității de a conduce a liderului. Tot de management este vorba, tot de o gestionare a muncii echipei pe care o conduce.

Accente

Altfel, este de presupus că, odată cu venirea lui Gabriel Oprea în postura de responsabil pentru activitatea PSD Arad, organizația arădeană își va găsi liniștea, iar reorganizarea nu va mai bate pasul pe loc. Dacă ani de zile maeștri ai scandalurilor, ai instabilității liderilor au fost țărăniștii, de câțiva ani locul acestora a fost luat de pesediști. Cât de dăunătoare le este această frământare continuă s-a văzut. Ultima oară, la alegerile locale.

Tristan Mihuța

LUNI, 26 IULIE 2004

TVR 1

7,00 Jurnalul TVR
8,00 Ora G ... de vară!
9,30 Teleshopping
10,00 Năzdrăvăniile fraților Kratt - s.
10,30 Lumi ascunse - doc.
11,00 Josh, apărătorul universului - f., '95, p.IV.
12,35 Zburătorii României
13,00 Counterstrike sau jocul puterii - s.
14,00 Jurnalul TVR
15,00 Vector III
15,30 Pro patria
16,00 Kronika
16,55 TVR în direct
17,55 Avanpremieră
18,05 Sânge de țigan - s.
19,00 Jurnalul TVR. Meteo. Sport
20,00 Visuri dragi - dramă, SUA, '85
22,00 Lori, Dan și tanti Mili
22,35 Reflecții rutiere
23,05 Jurnalul TVR
23,35 Dezvăluiri - dramă, SUA, '94
1,10 Counterstrike sau jocul puterii - s., rel.

TVR 2

7,00 Mercenarii universului - s., rel.
8,15 Răscruci
9,00 Eco-magazin
9,45 Tonomat de vacanță
12,15 Atenție, se cântă!
13,45 Euro - Dispecer
14,00 Desene animate
14,30 Micii savanți - s.
15,00 Primul pas
16,00 Teleshopping
17,00 Descoperiri în medicină - doc.
17,10 Ofertele fizice - rel.
17,35 Magazin estival
18,30 Știri regionale
19,00 Pasiuni - s.
19,50 Euro - Dispecer
20,00 Jurnal TVR
20,30 Eu, eu și ceilalți
21,00 Marea Brava - s.
21,50 Miracole - s.
23,45 Armă ucigașă - s.
0,35 Descoperiri în medicină-doc.
1,30 Wally Sparks - f., SUA, '97

PRO TV

7,00 Știrile Pro TV * Ce se întâmplă, doctore?
9,00 Omul care aduce cartea
9,10 Tânăr și neliniștit - s., rel.
11,00 O lecție de viață - f. rel.
13,00 Știrile Pro TV
13,15 O lume dispărută - rel.
14,15 Air Bud lovește din nou - rel.
16,00 Tânăr și neliniștit - s.
17,00 Știrile Pro TV
17,45 Miss România World 2004 (AP)
18,00 Tânăr și neliniștit - s.
19,00 Știrile PRO TV * Sport * Vremea
20,15 Fugarele - acț., Canada, '04
22,15 (12) Vacanța mare
23,00 Știrile Pro TV
23,45 Vreau să fiu mare!
23,50 Miss România World 2004 - rel.
0,00 Pupși pe treabă - comed., SUA, '00
2,00 Știrile Pro TV

TV ACASĂ

6,30 Povești adevărate - rel.
7,00 Suflete pereche - s., rel.
8,00 Jurământul - s. rel.
9,00 Club 700 - rel.
9,30 De 3 x femeie - rel.
11,15 Al șaptelea cer - s., rel. (AP)
12,30 Căsătorie de probă
13,00 Ola, tati! - s., rel.
14,00 Învață engleza cu Victor
14,15 Perla, cărările iubirii - s. (AP)
15,15 Clona - s. (AP)
16,30 Suflete pereche - s.
17,30 Povești adevărate
17,55 Rețeta de Acasă
18,10 (AP) Să iubești din nou - s.
20,00 Prizoniera - s. (AP)
21,00 Femei îndrăgostite - s. (AP)
23,00 Jurământul - s. (16)
0,00 Căpșune cu zahăr - s. (AP)
1,15 Clona - s., rel.
2,15 Povești adevărate - rel.
2,45 De 3 x femeie - rel.

HBO

8,00 Nancy Drew - dramă, 2002
9,25 Staruri la Hollywood. *Johnny Depp*
9,50 Volpone - com., Fr., '03
11,25 Pacificul de Sud - dramă, 2001
13,40 Vedete la Hollywood. *Nicolas Cage*
14,10 Echipa de salvare - acț., '88
15,50 John Q - dramă, 2002 (AP)
17,50 Agentul Cody Banks - av., '03 (AP)
19,30 Pe platourile de filmare
20,00 Bedford Springs - com., 2002 (AP)
21,30 Rețeaua „Păianjen" - suspans, 2001 (12)
23,15 Destul! - dramă, '02 (12)
1,10 Calea spre mântuire - dramă, Spania, 2004 (12)

PRIMA TV

7,30 Dragoste și putere - rel.
8,00 Focus
11,00 Roseanne - s.(AP)
11,45 Filmul și televiziunea - rel.
12,30 Focus
12,40 Monica - rel.
14,00 Sunset Beach - s., rel.
15,30 Dragoste și putere - s. (AP)
16,00 Trăsniți în NATO - s.rel.
16,30 Roseanne - rel.
17,00 Al șaselea simț - rel.
18,00 Focus
19,00 Trăsniți în NATO - s.rel.
19,30 Monica (AP)
20,30 Avocatul - f., SUA, '98 (AP)
22,30 Focus plus
23,00 Dincolo de limite
23,30 Banc Show de vară
0,30 Focus
1,25 Clip art

ANTENA 1-TV ARAD

7,00 Observator
8,00 Retrospectiva știrilor 7 zile - rel.
9,00 Casper - d.a.
9,30 Fievel în America - d.a.
10,00 Păcatul - s.
12,00 Incredibil, dar adevărat
13,00 Observator
13,15 Folclorul contraatacă - rel.
15,30 Comedia animalelor
16,00 Publicit, Promo
16,05 Divertisment
16,15 Magazin sportiv
16,30 Știri TVA
16,55 Publicitate
17,00 Bigada mobilă
17,45 Vivere - A trăi cu pasiune - s.
18,55 Meteo
19,00 Observator * Sport * Meteo
19,56 Publicitate
20,00 American Ninja 5 - acț., SUA, '93
22,00 Ce-am avut și ce-am pierdut
23,00 Observator
23,15 Știri TVA
23,30 Stagiarii - s.
0,00 Dilemele vârstei - s.
0,30 Călătorie în timp - doc

RCS

9,00 Retrospectiva 7x7 - rel.
9,45 Tradiții și folclor
10,45 O altfel de lume - rel.
11,15 Vivat copilăria - rel.
12,15 Retrospectiva 7x7 - rel.
13,00 Microb - rel.
14,30 Retrospectiva 7 x 7 - rel.
15,15 Hit Squad - s.
15,45 Vivat copilăria - divertisment
16,45 Muzică populară
17,15 Curo Jimenez - doc.
18,00 Știrile RCS 1
18,45 Videoclipuri
19,00 Interpretul preferat - cultural
21,00 Neon Rider - s.
22,00 Știrile RCS 2
22,45 Realitatea sportivă - informativ
0,00 Știrile RCS 1 - rel.

Redacția Adevărul nu își asumă răspunderea pentru modificările ulterioare intervenite în programele TV

B1 TV

7,00 Viața dimineața; **10,00 Sofia** - s.rel.; **11,00 Încotro merge Soledad?**-rel.; 12,00 Știri; 13,00 Fan X; 14,00 Teleshopping; 14,30 Best of Jet Set-rel.; 16,00 Marș forțat; **17,00 Sofia**-s.; 17,50 Jet Set - Info ec.; 18,00 Știri; **19,00 Încotro merge Soledad?** -s.; 19,50 Jet Set.; **20,00 Eu cu mine și Irene** - f., SUA, '99; 22,00 Știri; 22,30 Nașul clasic; 0,15 Știri - rel.

TV SPORT

9,00 Telesport; 9,30 Volei-rel.; 11,00 Fotbal: Cele mai frumoase goluri din Premier League, sezonul 2003-2004; 12,00 NASCAR-rel.; 14,00 Tenis: Masters Series Toronto; 22,00 Telesport; 22,30 Volei; 0,00 Telesport

NAȚIONAL TV

8,00 Primul val de știri
9,00 Național e pe val
12,00 Teleshopping
12,15 Țara lu' Papură Vouă
13,00 Știri
13,15 Film - rel.
15,15 Elisa - s.
16,15 Doru de vară Best of-rel.
17,00 Fresh Club
17,30 Horoscop
17,45 Naționala de bere
18,45 Știri,Sport, Meteo
19,45 Țara lu' Papură Vouă
20,00 Doru de seară. Cu D.O. Dumitru
21,00 Miezul problemei
22,05 Scriitorul-fantomă - f. '89
23,45 Scandic Bar
0,00 Știri
0,15 Scandic bar

REALITATEA

7,00 Jurnal TV; 7,45 Revista presei; 8,00 Jurnal TV; 10,15 Pt. dvs., doamnă!; 11,15 Ce ni se întâmplă; 12,00 Jurnal TV; 13,15 În spatele imaginii; 14,00 Jurnal TV; 15,15 Realitatea medicală; 16,00 Jurnal TV; 17,15 Audiența în direct; 18,00 Jurnal TV; 18,50 Nașterea unei națiuni; 19,00 Jurnal TV; 19,30 Nașterea unei națiuni; 19,50 Proiect: România; 20,15 100%; 21,00 Jurnal TV; 22,15 Știrea de la ora 22; 23,00 Jurnal TV

PRO CINEMA

6,00 Mediafax Info; 16,00 Lumea PRO CINEMA; **16,15 Aventurile tânărului Indiana Jones: Marea evadare** - rel.; **18,00 Capcana timpului** - s.; 18,55 ProMotor; **19,00 Noile aventuri ale lui Robin Hood** - s.; **20,00 Nikki** - s.(AP); 20,55 ProMotor; **21,00 Alias** - s.(AP); **22,00 Schimbul trei** - s.; **23,00 La limita imposibilului** - s.; **0,00 Alias** - rel.; 0,55 ProMotor-rel.; **1,00 Schimbul trei** - s.; 1,55 ProMotor-rel.; **2,00 La limita imposibilului** - s., rel.

N-am fugit niciodată după putere!

Interviu cu dl. Dan Ungureanu, prefectul județului Arad

(Urmare din pagina 1)

– Deci, asta înseamnă că la toamnă va câștiga PSD-ul?

– Vom trăi și vom vedea! Până atunci însă, vă asigur că atât eu cât și echipa mea vom continua să ne îndeplinim cât mai bine atribuțiunile ce ne revin, așa cum, de altfel, am făcut în cei doi ani de când sunt la Prefectură.

– Suntem convinși, de altfel cei mai mulți fiind de acord că dv. sunteți unul dintre cei mai buni și mai activi prefecți pe care i-a avut Aradul. Cu toate acestea, iată, nu duceți lipsă de „prieteni", care au încercat până acum de vreo trei ori să vă răstoarne.

Prieteni și „prieteni"...

– Toți avem asemenea „prieteni", dar eu nu le port ranchiună.

– Unul dintre acești „prieteni" este - se pare - fostul primar al Aradului, dl. Dorel Popa. De ce credeți că nu v-a avut la inimă?

– Eu nu am avut nimic cu dl. Dorel Popa, iar dacă dânsul are sau a avut ceva cu mine pe dânsul trebuie să-l întrebați.

– Poate o să-l întrebăm, deși toată lumea știe că organizația județeană PSD, al cărei președinte era dl. Dorel Popa, v-a retras de două sau de trei ori așa-zisul sprijin politic. Adică, mai pe românește spus, a vrut să vă înlăture.

– Este adevărat până la un punct, dar ceea ce vreau să subliniez este faptul că eu am încercat întotdeauna să-mi fac cât mai bine treaba, colaborând cu cine trebuia să colaborez și dând tot sprijinul atunci când el mi s-a cerut. Poate că nu întotdeauna am fost înțeles așa cum aș fi vrut să fiu înțeles, și de aici divergențele de opinie.

– Dacă ar fi fost numai divergențe de opinie...

– Ce a fost a fost!

– Mă rog, deși lucrurile nu sunt nici acum prea limpezi. Și nu vor fi niciodată limpezi atâta vreme cât în județ vor exista doi poli de putere: unul, reprezentat, firesc, de către președintele Organizației județene a partidului de guvernământ și al doilea, cel simbolizat de prefect. În cazul de față - dv.

– Eu nu m-am considerat niciodată un pol de putere. Și nici n-am vrut să fiu. Pentru că nu m-a interesat și nu am fugit niciodată după putere.

– Asta spuneți dv., dar alții cred altceva...

– Pot să creadă și să zică ce vor, eu voi continua să-mi văd de treabă. Sau de treburi. Care sunt nu puține și nu ușoare într-un județ precum este Aradul.

Nici o legătură cu Cozmâncă!

– De acord și tocmai de aceea spuneam că sunteți unul dintre cei mai apreciați prefecți. În altă ordine de idei însă, spuneți-ne, este adevărat că sprijinul dv. este Octav Cozmâncă?

– Nu, categoric nu, dar lumea poate vorbi orice, cert este că eu port un respect d-lui Octav Cozmâncă, ca și altor membri din conducerea partidului, ceea ce înseamnă doar atât și nimic altceva.

– Da, dar se zice că între dv. și Octav Cozmâncă există o legătură de familie care ar explica multe...

– Nu există nici o legătură de sânge între mine și dl. Octav Cozmâncă. De altfel, exact același lucru l-a declarat și dumnealui când a fost odată întrebat, nu știu dacă nu chiar de un ziarist de la dv.

– Mai zic unii că, dacă pică dl. Octav Cozmâncă, s-ar putea să aveți și dv. probleme...

– Nu cred, dar ce-aș putea face ca să vă conving?

– Nu pe mine, ci pe cei care discută aceste lucruri. În fine, revenind la disputele cu vechea conducere a organizației județene PSD, mulți spun că până la urmă dv. ați câștigat războiul.

– Nu este vorba de cine a câștigat sau de cine a pierdut. Cel puțin din punctul meu de vedere pentru motivul că eu nu m-am considerat și nu mă consider în război cu nimeni, singura mea dorință fiind aceea de a face ca treburile să meargă cât mai bine. Și din acest punct de vedere, îmi face plăcere să subliniez că județul Arad se clasează, la capitolul realizări, între primele zece județe din țară.

– Că veni vorba de organizația PSD. Sunteți membru PSD?

– Sunt membru în Consiliul de conducere al PSD.

– Bine, bine, dar eu mă refer la calitatea obișnuită de membru de partid. Respectiv, de a figura într-o organizație de cartier sau într-una sătească, de a vă plăti cotizația și altele asemenea?

– Ce vă pot spune este că sunt membru în Consiliul de conducere al PSD.

Omul din umbră...

– Am înțeles. Altceva. Sunteți, cum vi se spune în unele cercuri, omul din umbră...

– Din umbra cui?

– Din a nimănui, caracterizarea având în vedere cu totul altceva, respectiv abilitățile dv. de a manevra oamenii și îndeosebi politicienii sau de a trage sforile, cum se mai spune.

– Sunt pure invenții. Sau răutăți, pe mine, cum am mai subliniat, neinteresându-mă niciodată în mod deosebit politica și puterea. Că s-a întâmplat să fiu numit în funcția de prefect este cu totul altceva, dar funcția aceasta nu are nici o tangență cu politica.

– Nu are direct. Sau pe față, dar prefectul este, oricum, reprezentantul partidului de guvernământ, partid care a ajuns la putere și se menține la putere tocmai făcând politică!

– Speculații se pot face multe, dar când lucrezi efectiv acolo unde lucrez eu acum, îți dai seama că lucrurile stau cu totul altfel.

– Mă rog. Rămânând încă puțin în sfera speculațiilor, spuneți-ne, d-le prefect, ce are dl. ministru Ilie Sârbu cu dv.?

– Eu nu știu să aibă ceva cu mine.

– Ei, nu se poate să nu fi auzit că la ultima întâlnire cu activul PSD din județul Arad, parcă mai acum o săptămână, acesta a amenințat că vă va demite?!

– Nu știu dacă dl. Sârbu a spus așa ceva, ceea ce știu este că la ieșirea de la acea ședință, întâlnindu-ne, ne-am salutat și am vorbit ca de obicei.

– Acum lucrul acesta nu mai are nici o importanță, ținând seama că Ilie Sârbu nu mai răspunde de județul Arad. Apropo de conducerea Organizației județene PSD, la un moment dat se vehicula numele dv. ca viitor președinte al Organizației județene a PSD.

– Am auzit, dar, evident, lucrul acesta nu m-a interesat niciodată.

– Dar la București nu ați fost chemat pentru treaba aceasta?

– Nu, niciodată, vă spun cu mâna pe inimă. Și chiar dacă aș fi fost chemat, răspunsul ar fi fost același.

Îmi ajunge funcția de prefect

– De ce, o asemenea funcție conferindu-vă o greutate și mai mare în județ?!

– Nu am nevoie de o „greutate" mai mare, mă mulțumesc cu atribuțiunile pe care le am. Și, de altfel, de puțină vreme avem un nou președinte al Organizației județene în persoana d-lui Dimitrie Muscă, un om cu o mare putere de muncă și de mare caracter. Exact ceea ce trebuia și trebuie Organizației județene PSD.

– De acord, chestiunea este ca el să fie lăsat să-și facă treaba.

– Eu sper să fie așa, iar în ceea ce mă privește îi voi da tot sprijinul.

– Că tot suntem la acest capitol, ați auzit că printre candidații la Primăria Aradului era amintit și numele dv.?

– Evident, a fost o glumă.

– De ce, o glumă?

– Pentru că așa cum nu m-a interesat funcția de președinte al Organizației Județene PSD, nu m-a interesat, dar absolut deloc, nici cea de primar. Nu pentru că aș desconsidera-o, nu, ci pur și simplu pentru că nu sunt făcut pentru așa ceva sau, ca să mă exprim altfel, pentru că simt că nu mi se potrivește.

– Sărind de la una la alta, spuneți-ne, d-le Dan Ungureanu, pentru ce Primăria v-a trimis spre expertizare unele hotărâri ale vechii administrații? Așa cere legea?

– Da, conform legii, noi primim pentru controlul legalității toate hotărârile și dispozițiile primarului, evident după ce au fost discutate și aprobate în Consiliul Local. În cazul de față nu știu dacă fosta administrație a omis să ne transmită spre verificare unele hotărâri luate și de aceea, la cererea noului primar vom întreprinde o verificare. Cât privește cererea primarului Gheorghe Falcă eu o văd una normală, născută din ideea de transparență și de clarificare a situației moștenite.

– Mulți se întreabă cum veți colabora cu noua putere locală, dv. de la PSD, și conducerea Primăriei Aradului și a Consiliului Județean de la adversari?

– Eu nu îi consider adversari pentru că nu este vorba despre o colaborare între oameni politici: nu, eu am de realizat un program de guvernare, iar dânșii doresc să aplice programul cu care au câștigat alegerile.

– Păi, tocmai aici este buba: incompatibilitatea clară dintre programul PSD și programul Alianței PNL-PD, Alianța câștigând alegerile locale tocmai prin desființarea programului PSD și avansarea unui alt proagram, total diferit de al dv.!

– Eu cred că există și puncte de interes comun, în folosul Aradului și al arădenilor, totul este să lăsăm la o parte disputele și diferențele politice și să colaborăm.

– Bine ar fi să fie așa. Oricum, d-le prefect, vă mulțumim pentru discuția purtată.

În comuna Beliu

Se continuă proiectele pentru dezvoltarea comunei

Pavel Țica este primarul comunei Beliu, fiind reprezentant al PSD, iar Constantin Gligor este cel care îl secondează, fiind viceprimar din partea aceleiași formațiuni politice. Consiliul local este compus din 13 membri: 5 - PSD, 3 - PD, 2 - PRM, 1 - PNL, 1- PNȚCD și un independent.

Proiecte în derulare

Aflat la al treilea mandat de primar, Pavel Țica are în vedere în primul rând finalizarea proiectelor începute. Este vorba de regularizarea văii Mideș, lucrare care se află acum în a doua fază, adică consolidarea malurilor în intravilanul localităților Beliu, Benești, Bochia și Secaci. **„Această consolidare va culmina cu construirea unui baraj, amplasat în amonte de localitatea Secaci”**, a explicat Pavel Țica. Barajul va avea un caracter permanent și va stoca apele pluviale timp de 72 de ore, având o capacitate maximă de 300.000 de metri cubi. Pentru aceasta, se va ceda o suprafață de teren Apelor Române Oradea, banii fiind obținuți de la Guvernul României. **„Acest baraj este benefic în zonă, deoarece aici au fost multe viituri, sunt cel puțin două pe an, și se inunda intravilanul localităților Secaci și Beliu. De asemenea, din cauza viiturilor au de suferit și terenurile agricole”** a mai precizat primarul.

Un alt proiect în derulare este și modernizarea drumului comunal 9, pe traseul Tăgădău - Bochia, care se află acum în faza finală, pe drum urmând a se mai pune numai asfaltul. **„Conform proiectului tehnic, mai rămân de modernizat 602 metri, după ce vom termina porțiunea de 4,6 kilometri”**, a explicat Țica. **„Pot spune că acest drum comunal concurează cu autostrada București - Pitești, din punct de vedere al calității. Lucrările au început în 1998 și nu au necesitat nici o reparație”**, a mai precizat primarul.

Decolmatarea canalelor

Beliu este prima comună care a obținut finanțare de la Ministerul Agriculturii și Pădurilor pentru decolmatarea canalelor care deservesc terenurile agricole ale cetățenilor din localitate. Suma primită de la Minister se ridică la un miliard de lei. **„Unele canale au fost executate în anul 1976 și nu au mai fost curățate, aici crescând vegetație forestieră și s-au depus aluviuni, care favorizau producerea inundațiilor”**, a precizat Țica.

Proiecte de viitor

Pe masa de lucru a primarului se află proiectul care se referă la canalizarea menajeră a localităților Beliu și Tăgădău. În acest proiect mai este „anunțată” și construcția unei stații de epurare, care va fi executată în aval de localitatea Beliu. Fondurile sunt obținute de la Regiunea V Vest cu sediul la Timișoara, suma fiind de un milion de euro. **„Pe lângă această sumă de un milion de euro care ne este asigurată de Regiunea V Vest, bani obținuți prin programele SAPARD, trebuie să participe și comunitatea”**, a precizat Pavel Țica.

Venituri extrabugetare

Cu toate că Bugetul anual al primăriei Beliu, nu este prea mare, localitatea primind în acest an doar suma de 13 miliarde de lei, primarul Pavel Țica își poate „permite” să se gândească și la alte lucrări urgente pentru comunitate, deoarece Beliu are și venituri extrabugetare. Aceste venituri sunt obținute de la pădurile comunale și se ridică la aproximativ 2,5 miliarde de lei. **„Banii din Buget au fost cheltuiți conform planului inițial”**, a explicat primarul.

Investiții

În comuna Beliu, primarul dorește înființarea serviciului de salubritate, ceea ce presupune și achiziționarea unui tractor cu remorcă. **„Avem nevoie de acest serviciu de salubritate pentru colectarea gunoaielor din localitățile Beliu și Tăgădău”**, a mai precizat Țica. De asemenea, în cursul acestui an se dorește și înființarea serviciului de pompieri care nu funcționează în acest moment, deoarece comunitatea nu a fost dotată cu un autotun. **„Acest serviciu ar folosi nu numai localității Beliu, ci ar deservi și comunele Archiș, Cărand și Craiva, care sunt cele mai apropiate de Beliu, unde va fi centru de coordonare al serviciului”**, a spus primarul.

Tot în acest an, primarul va încerca să întocmească și să finalizeze documentația pentru o piață agroalimentară, care va fi construită pe amplasamentul Pieței vechi. **„Vrem să facem o hală modernă agroalimentară care să funcționeze zilnic. Noi preconizăm că lucrările vor începe anul viitor”**, ne-a mai informat primarul.

Colaborare internațională

În zilele de 6 și 7 august, primarul va fi gazda unei delegații din Elveția, cu care Beliul colaborează pe linie spirituală, culturală și educațională. **„Ei sunt neoprotestanți, dar vin aici pentru a ajuta toate confesiunile din comună”**, a mai spus primarul.

Drumurile moderne, valea îngrijită, colaborarea internațională și numeroasele investiții nu vor face altceva decât să ridice comuna la standarde europene. Din câte am văzut și auzit și aici se face treabă, aceasta datorită primarului, care are inițiativă. Comuna Beliu este una avantajată și datorită poziției stategice pe care o ocupă, fiind la jumătatea distanței dintre Arad - Oradea și Sebiș - Ineu.

Anca Șumălan
Ioan Iercan

Continuitate la Primărie (Pavel Țica, vezi foto), dar și la repararea și modernizarea drumurilor

Pe ușa din dos

(Urmare din pagina 1)

Psihic, Leonard Doroftei a pierdut următoarele partide și numai o inimă de leu și un caracter de oțel l-au mai determinat să urce din nou în careul magic și să câștige încă o dată.

Revanșa cu Balbi de la București, finalizată într-o victorie pe cât de convingătoare, pe atât de dramatică l-a măcinat în asemenea măsură încât imediat după gongul final a ajuns la spital. Expediase un sac de obuze în căpățâna adversarului, dar încasase și el câțiva pumni năprazници de la Balbi de i s-au zdruncinat creierii în cap. Din câte am auzit, la spital a urinat sânge, ceea ce l-a speriat din nou, ducându-l cu gândul la abandon. În boxul profesionist însă nu prea merge după voia combatantului. Managerii săi de la clubul canadian „Interbox“ au investit în pregătirea sa și acum sosise timpul să scoată un profit frumușel. Leonard Doroftei a fost la mâna contractului semnat cu „Interbox“ și, în consecință, determinat să accepte o nouă întâlnire în ring, de astă dată cu Paul Spadafora, campion mondial la cealaltă versiune (WBA și respectiv WBC) pentru reunificarea celor două categorii. Câștigătorul urma să devină campion mondial la ambele asociații profesioniste, cu alte cuvinte un fel de campion al campionilor. Pentru mărirea încasărilor, întâlnirea a fost programată în Cleveland, orașul natal al lui Spadafora, contându-se pe o participare record de public. Cu toate că a făcut-o la cererea stăpânilor săi și mai puțin din propria dorință, campionul nostru a avut o prestație senzațională, bătându-l fără dubii pe yankeu. Numai interesele financiare majore legate de boxul profesionist l-au privat de o decizie corectă, obligându-l în final să se mulțumească cu o remiză controversată.

Cu aceasta, Doroftei dovedise cu asupra de măsură că este un rege necontestat al boxului de înaltă performanță, că este un stilist de geniu și un luptător neînfricat. Putea ieși măcar acum pe ușa din față a boxului, dar nu i s-a permis. Catastrofa kilogramelor în plus din întâlnirea cu panamezul Miquel Calist a fost în opinia noastră o încercare de a evita o luptă în care sufletește se simțea învins. Pentru a ieși biruitor într-o confruntare de o asemenea anvergură, nu este suficient să ai talent cu carul și plumb în lovituri. Victoria la asemenea nivel se câștigă în primul rând cu mintea. Cu rațiunea, cu voința de fier de a învinge și cu credința nestrămutată în valoarea și în forțele proprii. Doroftei a căutat în meciul cu Calist o cale onorabilă totuși de a pune capăt unei cariere fără egal în țara noastră și numai insistențele clubului „Interbox“ l-au obligat apoi să accepte întâlnirea cu Gatti la Atlantic City. Doroftei a fost adus cu lațul în ring, amenințat cu plata unor pagube în valoare de milioane de dolari, reclamate de „Interbox“ în eșuata întâlnire de la București cu vedeta panameză - pretendent îndreptățit la centura cu diamante. Ratarea confruntării cu Calist a fost un adevărat dezastru pentru imaginea de campion a lui Doroftei și o gaură uriașă în punga organizatorilor. Pierderile trebuia recuperate în meciul cu Gatti, cu prețul ieșirii sale pe targă din ring.

Gheorghe Seculici nu vrea bugete ipotetice

Ministerul Finanțelor Publice a comunicat consiliilor județene limitele pentru sumele defalcate din impozitul pe venit pentru echilibrarea bugetelor locale pentru anul 2005 și estimările pe anii 2006-2008. Limita pentru județul Arad pe anul 2005 este de 225 miliarde lei față de 190 miliarde cât este anul acesta. Pentru anul 2006, limita stabilită este de 234 miliarde lei, pentru 2007 de 242 miliarde lei, iar pentru 2008 de 249 miliarde lei. Aceste limite, care reprezintă, de fapt, niște sume virtuale au fost stabilite de Ministerul Finanțelor Publice, fără a consulta structurile asociative ale autorităților locale. **„Am avut o consultare cu reprezentanții Direcției Economice din cadrul Consiliului Județean și am considerat că nu este normal să fim puși în situația de a repartiza niște sume ipotetice și să facem bugete ipotetice pentru anii 2005-2008”**, a declarat Gheorghe Seculici, președintele Consiliului Județean.

Astfel, conducerea Consiliului Județean Arad se alătură demersului Uniunii Naționale a Consiliilor Județene de a nu accepta sumele impuse, și solicită o întâlnire în luna august cu conducerea Ministerului Finanțelor Publice, înainte de a repartiza sumele defalcate din impozitul pe venit pentru anii 2005-2008.

Anca Șumălan

Adrian Năstase l-a convocat pe Dimitrie Muscă la București

Președintele PSD Adrian Năstase i-a convocat, astăzi, la orele 13,00, pe toți președinții de organizații județene ai acestei formațiuni politice la o ședință de lucru. Dimitrie Muscă, președinte interimar al PSD Arad, va reprezenta filiala arădeană la întrunirea cu liderul partidului de guvernământ. Ordinea de zi a ședinței se va axa pe un raport de activitate al șefilor de filiale, iar Năstase va prezenta hotărârile luate de Biroul Național de Coordonare al PSD.

În altă ordine de idei, Dimitrie Muscă se va întâlni cu Gabriel Oprea, cel care supervizează activitatea Organizației PSD Arad, în locul lui Ilie Sârbu.

D.Albu

UDMR Arad a intrat în vacanța de vară

Consiliul Reprezentanților Județeni UDMR Arad a analizat, zilele trecute, rezultatele obținute de filialele din județ, la alegerile locale. Conform celor declarate de către Kiraly Andras, președintele UDMR Arad, s-a constatat că filialele din Iratoș, Variașu Mare, Zerind, Zimand Cuz, Zimandu Nou, Iermata și Iermata Neagră au avut rezultate slabe la alegerile locale. În acest sens, în toate aceste organizații vor avea loc alegeri.

Pe data de 15 septembrie, la Târgu Mureș, se va desfășura Consiliul Reprezentanților Unionali (CRU), unde se vor stabili criteriile pe care trebuie să le îndeplinească candidații pentru Parlamentul României. De asemenea, CRU va stabili dacă Uniunea va avea un candidat propriu la președinția României sau va susține candidatul unei alte formațiuni sau alianțe politice.

Daniel Albu

Sâmbătă

Aleșii locali ai Alianței DA s-au reunit la București

Aleșii locali ai Alianței DA PNL-PD s-au întrunit ieri într-o ședință la care au participat aproximativ 500 de primari, viceprimari și reprezentanți în Consiliile Județene. **„Este un succes limitat care creează o premisă, dar nu garantează o victorie. 34 la sută nu înseamnă 51 la sută. Aș vrea ca poziția noastră să fie tot timpul realistă”** le-a spus Traian Băsescu (copreședinte) aleșilor locali ai Alianței DA.

La rândul său, celălalt copreședinte al Alianței a făcut un rechizitoriu la adresa guvernului Năstase și le-a precizat aleșilor locali faptul că puterea va încerca (a și început) să-și facă campanie electorală cu măsuri populiste. Stolojan, candidatul Alianței DA la Președinția României, și-a exprimat însă convingerea că electoratul român este matur și nu va cădea în plasa pe care o va întinde Partidul Social Democrat.

În concluzie, cei doi lideri ai Alianței DA PNL-PD, Theodor Stolojan și Traian Băsescu au încercat să-i motiveze pe aleșii locali ai celor două formațiuni să lupte în vederea alegerilor generale din toamnă. **„Rezultatele de la alegerile locale au fost un succes, nu o victorie. Victorie va fi dacă vom câștiga alegerile din toamnă”** a fost concluzia întâlnirii de sâmbătă.

Din partea Alianței DA PNL-PD Arad, au participat copreședinții Titus Gheorghiof și Gheorghe Seculici (președintele Consiliului Județean a și luat cuvântul), primarul Gheorghe Falcă, viceprimarul Tiberiu Dekani, vicepreședintele CJA, Gavril Popescu, precum și alți vreo 25 de primari și viceprimari ale unor localități mai mari din județul nostru.

A. Olteanu

OFERTA DE VARĂ
Încheiați asigurarea
CARTE VERDE
la ASTRA ASIGURĂRI și veți primi GRATUIT asigurarea locuinței și a familiei pe trei luni. Veniți la sediile ASTRA și veți beneficia în plus de reducere 30 % la asigurarea medicală pentru călătorii în străinatate.
Vara asta mergi cu ASTRA!
☎: 253369, 254292, 251662
(0786233)

Tabletă

Intelectualii de stânga...

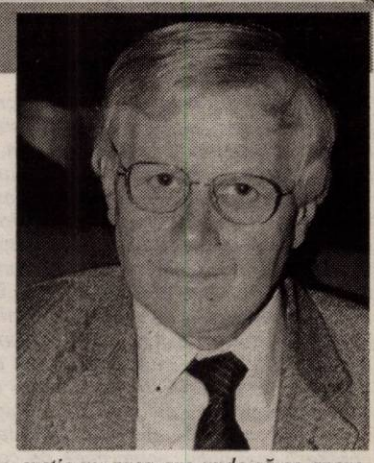

(Urmare din pagina 1)

Fiind la mijloc o chestiune politică, n-ar trebui să mă amestec în această discuție, știut fiind faptul că președintele Academiei Române nu face și nici nu are dreptul, prin statutele Academiei, să facă politică. Chestiunea pusă de domnul Adrian Severin, un spirit lucid și echilibrat, depășește însă teritoriul politicii militante, vizând ideologia românească, în genere, și opțiunile intelectualilor, ieri ca și azi. Ideea lui este că intelectualii români au fost mai ales de dreapta pentru că au fost atrași de doctrina națională (opțiune legitimată istoric), în timp ce în Europa intelectualii au fost și sunt, cu precădere, internaționaliști și, deci de stânga. În fine, concluzia lui este că, în condițiile de azi (globalizare, tranziție, oligarhie politică, parvenitism social etc.), formarea unei intelectualități care să echilibreze scena ideologică și să dezvolte ideile de justiție socială ar fi un factor absolut necesar. Ar facilita, între altele, zice domnul Severin, soluționarea problemei naționale și, totodată, ar contribui la reducerea handicapului istoric al României (rămânerea ei în urma Europei)...

Câteva idei mi se par juste în demonstrația domnului Adrian Severin, și chiar faptul de a pune în discuție, fără obișnuita zarvă gazetărească și fără atacuri la persoană, problema intelectualității de stânga într-o Românie care tinde să-și schimbe structurile și, pe cât este posibil, să-și schimbe mentalitățile, reprezintă un act pozitiv. Am, totuși, câteva observații de făcut în marginea articolului său.

1. Este drept că intelectualii de stânga din trecut au fost atașați de doctrina națională, dar această opțiune a fost și este, cred, inevitabilă câtă vreme românii au avut de rezolvat mereu probleme de interes național, începând cu formarea statului național și sfârșind cu sfârtecarea, periodică, a statului național... Liberalii din secolul trecut, aceia pe care îi citează domnul Severin, erau (în limbajul epocii) "naționaliști" pentru că voiau să organizeze o națiune și să obțină independența tânărului stat român. Ei sunt, politicește, de stânga., sunt "roșii" pe care-i combate Eminescu pe motiv că strică rânduielile tradiționale și împrumută forme străine (fantasmagorice) într-o lume care are ritmurile și rosturile ei. Nici generațiile următoare, de stânga sau de dreapta, n-au putut să evite doctrina națională... Eliade credea, în anii '20, că generația lui va fi o generație liberă, fără sarcini sociale și naționale, întrucât ele fuseseră deja rezolvate odată cu realizarea marii uniri de la 1918. N-a fost așa, în anii '30 generația tânără a intrat în vârtejul politicii și ce-a urmat se știe...

Vreau, dar, să spun, că "doctrina națională" nu-i un element de diferențiere între stânga și dreapta în rândurile intelectualității românești. Diferențierea începe odată cu atitudinea față de ea... Puținii "internaționaliști", "europeniști" din revistele de stânga, din epoca interbelică, nu au nici o relevanță intelectuală pentru că exprimă în fapt o doctrină uniformizatoare, anti-națională, de tip totalitar, recomandată de Internaționala a III-a. Adevăratele spirite europene sunt, în această perioadă, oameni ca E. Lovinescu care apără ideea sincronismului, dar o condiționează de acțiunea elementului de "diferențiere" (națională) sau ca G. Călinescu, un "naționalist" (spiritual vorbind), cu fața spre universalitate, în tradiție maioresciană. Unul (E. Lovinescu) este, politicește, liberal, celălalt (G. Călinescu) declară că nu votează niciodată pentru că nu crede în nici un partid politic (asta până în 1945). Când, după război, acceptă să devină deputat, are ce regreta. Și cititorii lui - la fel.

Să se observe că, în ciuda diferențelor dintre ei, sunt multe lucruri esențiale care îi apropie. Între altele, poziția lor rațională (maioresciană) în cultură, apărarea autonomiei esteticului și, înainte de orice, respectul față de spiritul național... Sunt de stânga sau de dreapta? În creație, aceste nuanțe nu au nici o relevanță.

2. Mă întreb ce înseamnă, azi, dreapta și stânga. Nu operăm, oare, cu noțiuni care și-au pierdut sensul în circumstanțele lumii post-comuniste?... Cine construiește Europa comunitară? Dreapta sau stânga?... Răspunsul nu-i greu de dat și, în parte, îl dă chiar domnul Adrian Severin: partidele s-au dezideologizat, stânga europeană a devenit un mare club politic, ca și dreapta europeană (partidul popular). Ele fac, în fond, aceeași politică pentru că acceptă, în principiu, același scenariu de dezvoltare..

3. În Estul Europei, acolo unde stânga și dreapta au fost, în fapt, mistificate, desființate, cele două orientări, dacă există, trebuie să-și refacă discursul. Stânga poartă povara regimului bolșevic, dreapta este confundată, de regulă, cu extrema dreaptă din anii '30. Sigur este că nici un partid democratic, de stânga sau de dreapta, nu mai poate să fie azi xenofob, rasist, să respingă toleranța, să ignore protecția socială, valorile naționale, identitatea culturală... "Globaliștii" care susțin că trebuie să distrugem miturile pentru a ne integra mai repede în Europa susțin, în cel mai bun caz, o aberație.

4. Există o intelectualitate de stânga ca forță competitivă, credibilă în societatea de tranziție? Nu prea există, are dreptate domnul Severin, și, la drept vorbind, nici nu poate exista. Cel puțin deocamdată. N-o susține nimeni, n-o încurajează nici chiar social-democrația aflată la putere. Speriați să nu fie trași la răspundere pentru complicitățile lor cu regimul totalitar, mulți intelectuali s-au urcat, după 1990, în trenul unei drepte haotice și revendicative, dependente, ca și stânga, nu de o ideologie, ci de interese de grup... Partidele zise de dreapta au acceptat această mezalianță pentru că, în lupta politică, scopul scuză totdeauna mijloacele...

*5. Comunitatea intelectuală s-a polarizat în funcție de: a) un centru elitist care domină viața culturală și, în genere, este ascultat, cultivat, finanțat și b) restul intelectualilor "luați la ochi", satanizați, marginalizați sub acuzația - totdeauna eficace - de a fi conservatori, ne-europeni, neocomuniști, nostalgici, apolitici etc. indiferent dacă, în regimul totalitar, au avut sau nu de suferit. Ce-i bizar în aceste condiții este faptul că **dreapta** se leapădă de valorile naționale, iar stânga, culbabilizată, identificată tot mai mult cu fărădelegile comunismului, stă ascunsă, nu îndrăznește să-și asume identitatea și, bineînțeles, nici ideologia... Când cineva, un scriitor, de pildă, zice că elitismul este un moft într-o țară care suferă de foame și se degradează văzând cu ochii din punct de vedere moral, sar numaidecât o sută de "internaționaliști" care vor să-l strivească. Dealtminteri, scriitorul eretic nu prea are unde să se apere. Social-democrația aflată, de aproape patru ani la putere, nu are un program cultural coerent în această privință.*

*6. Ca să revin la întrebarea domnului Adrian Severin: este nevoie în zilele noastre de o intelectualitate de stânga?. Este nevoie, aș spune, de mai multă democrație, la dreapta sau la stânga. Față de "elitismul" atotputernic de azi este nevoie de o altă forță care să-i demaște interesele deloc spirituale... Dreapta europeană este de o jumătate de secol altceva decât dreapta din epoca fascismului. La noi, intelectualii ziși de dreapta, adică elitiștii **á outrance**, vor să construiască democrația în România cu ideile lui Nae Ionescu, adversar, cum se știe, al democrației și partizan al justiției sociale realizate de "cetele de voinici". Este limpede că un intelectual autentic, tânăr sau vârstnic, nu are de ales între o **stângă** care nu și-a înnoit discursul și nu s-a detașat în chip radical de tradiția bolșevizantă și o **dreaptă** confuză și nedemocratică, "internaționalistă" și, în același timp, discriminatoare, ostilă tradițiilor spirituale naționale, elitistă în chip grețos provincial și, în fond, anacronică...*

22 iulie 2004

Alte două povești la „Teatru mic pentru cei mici”

Început în urmă cu un an, proiectul **„Teatru mic pentru cei mici”**, susținut artistic de regizorul **Victor Ioan Frunză** și scenografa **Adriana Grand**, își dovedește consistența. După ce a adăpostit două minunate basme, „Capra cu trei iezi” de Ion Creangă și „Scufița roșie” de Frații Grimm, „căruța cu povești” a **Teatrului de Marionete din Arad** se deschide din nou, cu alte două basme din literatura universală: **„Motanul încălțat”** după Frații Grimm și Charles Perrault și **„Prințul instalator”** după Hans Christian Andersen, precedate de un Prolog din operele lui Andersen, prezentate recent în avanpremieră în umbroasa curte a Teatrului de marionete.

Sub privirile curioase ale copiilor, din miniaturala căruță au ieșit povești cu prinți și prințese, cu vrăjitori și dragoni, în care negreșit binele învinge până la urmă. Splendid lucrate păpușile, operă a înzestratei scenografe **Adriana Grand**, ca de altfel și decorul minuscul în care se întâmplă totul, „orchestrat” de regizorul **Victor Ioan Frunză** cu o mână de maestru. Farmecul poveștilor este dat și de muzică, special compusă de **Cari Tibor** pentru aceste spectacole. Și aici se cuvine să amintim de prestațiile vocale ale actorilor marionetiști arădeni, ale căror voci și rostire sunt impecabile. Cei care au dat viață personajelor din cele două povești sunt: **Carmen Mărgineanu, Adina Doba, Ovidiu Calbău, Mircea Moș, Izabela Cotescu, Cristian Bordaș.**

Cele două spectacole care continuă seria „Teatru mic pentru cei mici” vor avea premiera în deschiderea stagiunii 2004/2005, la mijlocul lunii septembrie.

C. Latu
Foto: M. Szegö

PRIMII 1000 DE ROMÂNI

PRIMII 1000 DE ROMÂNI SE ÎNTREABĂ: BERLINĂ SAU BREAK?

Dacia îți oferă șansa să fii în top! Pe propriile tale puteri. Nu trebuie să fii vedetă sau miliardar. Criteriul de selecționare nu are legătură cu cariera, situația financiară, simțul umorului sau realizările tale în 2003. Dacă vrei să fii în topul celor 1000 de români, nu trebuie decât să fii printre primii 1000 care își cumpără o Dacia Berlină sau Break începând cu 1 iunie. Și ce ai de câștigat? O reducere de 400 Euro, dacă-ți cumperi mașina cu banii jos, iar dacă o iei în rate. Dacia îți plătește avansul de 400 Euro; astfel, la început nu te costă nimic. În plus, ai șase ani în loc de cinci să rambursezi creditul. Nu contează dacă ești bărbat sau femeie. Dacă ai o carieră de succes sau ești doar un debutant. Dacă ai copii, câțel, amibiți, pistrui.

E de-ajuns să fii printre primii 1000 de români care cumpără o Berlină sau un Break și ai parte de cea mai bună ofertă de preț pentru cea mai ieftină mașină nouă! După aceea poți să spui cu glas tare sau în gând: „Da, am reușit și sunt mândru de mine” sau poți să nu spui nimic, să bagi cheia în contact și să pleci. Totul depinde de tine. Nu te putem ajuta să ajungi în topul blonzilor, nu știm dacă o să ieși din anonimat, dacă o s-ajungi în vârful piramidei, dar putem să-ți garantăm un singur lucru: ai parte de cea mai bună ofertă de pe piață pentru o mașină nouă. Dacia Berlină, de exemplu, ajunge la prețul incredibil de 3800 Euro, iar Dacia Break la prețul de 4000 de Euro.

Asta înseamnă că nu mai trebuie să te împrumuți sau să aștepți o moștenire care nu vine sau să devalizezi bănci sau să te însori cu acționara principală a nu știu cărui trust, dar nici să mergi pe jos, cu autobuzul, cu tramvaiul sau cu taxiul. Nu. Poți să ai o mașină nouă cu banii pe care ți-i permiți. Ba chiar poți să ai o mașină nouă și să-ți mai rămână și bani de benzină. Pentru că ar fi păcat să ai o mașină nouă, s-o ții tot timpul parcată în fața blocului și s-o privești cu jind din balcon. Oferta noastră e cât se poate de clară: dacă ești printre primii 1000, ești câștigător! Poți fi cumpărătorul numărul 135 sau 5 sau 899, oferta noastră rămâne aceeași. Fără discriminări.

Topul nostru n-o să te facă mai renumit, mai bine plătit, mai „vânat” de femei, mai generos, mai înalt. În nici un caz. Dar îți dă șansa să fii printre cei 1000 de români care-și permit o mașină nouă.

Vrei să fii în top? Depinde numai de tine. Nu rata ocazia! Vino la orice dealer Dacia înaintea celorlalți.

(com. 1704/2004)

DACIA

Avantaj serviciu

O săptămână agitată, cu multe competiții, dintre care unele în premieră pentru sportul arădean. E vară, e caniculă, e luna lui Cuptor. E vremea când se adună și fotbaliștii pe la echipele lor. Unii mai repede, precum cei din primul eșalon, care sunt mai avansați cu pregătirea pentru că mai au o săptămână până la startul campionatului. Alții, precum cei din „B", abia s-au adunat și au pus-o de primele amicale înainte de a pleca prin cantonamente. Așa a fost și triunghiularul de sâmbătă, de pe UTA, când parteneri de câte o repriză au fost Jiul și ACU. Antrenorii și-au văzut de ale lor, rezultatele contează mai puțin, acum ceea ce contează e pregătirea pentru campionatul ce va începe peste o lună. Până atunci urmează cantonamentele. UTA a plecat în dimineața asta la munte. Nu la Moneasa, ci la Poiana Brașov. Neam de neamul ei nu a fost UTA în cantonament la Poiana Brașov. Acum, cu Sandu Ion la conducere, s-au găsit locuri în Poiană chiar în plin sezon estival. Hotelul Olimpic îi va găzdui pe fotbaliștii lui Sorin Cigan pe tot parcursul pregătirii centralizate, după care urmează meciurile amicale în vederea unui nou sezon competițional.

La Paris s-a alergat în Golden League. A fost prezentă și Ionela Tîrlea, dar nu în proba sa favorită, cea de garduri, ci 400 m în care a obținut timpul de 50,40 sec., clasându-se pe locul doi. Este un rezultat foarte bun în perspectiva turului de stadion prespărat cu zece garduri pe parcurs, așa cum va alearga mâine la Stockholm, concurs ce va fi transmis de la ora 19 pe Eurosport. Tot la Paris a mai fost și Marian Oprea, tot de la CSM Arad-PAB România, care la triplu salt a reușit doar 16,93 m, cu care a ocupat locul V. Poate la Stockholm va reuși mai mult, chiar dacă e pe terenul lui Carl Olsson, campionul mondial al probei. Agitație mare și în atletism, cu atât mai mult cu cât Olimpiada e tot mai aproape.

Mâine începe la Arad turneul masculin de tenis Țiriac Trophy, la care se împart 10.000 de dolari și puncte ATP. Meciurile se joacă pe terenurile bazei D. S. J. de pe malul Mureșului, pe care directorul Stelian Văduva a reușit să o modernizeze și să o aducă la standarde internaționale, astfel încât să existe cele mai bune condiții de desfășurare a unor turnee (cel feminin va avea loc peste o lună) de asemenea nivel. Avantaj serviciu.

Ieri, încă două evenimente majore au atras atenția iubitorilor de sport. În primul rând, este vorba de etapa de Campionat Mondial de motosport, desfășurat în premieră la noi în țară, pe circuitul VIK al fraților Călin și Cristi Mureșan. Iată, au reușit să aducă la Arad pe cei mai mari campioni ai acestui sport, cu speranța că și circuitul de viteză de la Șiștarovăț va prinde viață. Tot ieri, pe ringul instalat în comuna Vârfurile, a avut loc o nouă ediție a Cupei Silva Lazăr la box, cu participare internațională. Este lăudabil efortul domnului Vasile Lazăr, un împătimit al sportului cu mănuși, de a organiza an de an o astfel de gală la care participanții de peste hotare să se simtă de fiecare dată foarte bine. Este și motivul pentru care se bucură de sprijinul și aprecierea noastră.

Ieri, pe străzile Parisului a mai căzut un record. De data aceasta, la ciclism; odată cu începerea ediției din acest an a Turului Franței. E un american care tot vine la Paris de vreo șase ani și e îmbrăcat de fiecare dată cu un tricou galben, semn că el e primul. De șase ori la rând, ceea ce constituie un nou record al victoriilor în cel mai importan tur ciclist din lume. Se numește Lance Armstrong și cu cele șase victorii ale sale i-a trimis pe Anquetil, Hinaut, Merckxs și Indurain în istorie, cu ale lor doar cinci victorii. Americanul zice că se simte bine în Franța și vine și la anul. Va fi un record absolut, aproape imposibil de atins, la fel ca cel al unui alt american, atletul Michael Johnson care a alergat la Olimpiada de la Atlanta 200 de metri în 19,32 secunde, un record la care am fost de față și scriam de acolo că este un record pentru secolul XXII! Așa și recordul din Turul Franței. Poate, cine știe, se naște un talent deosebit pe meleagurile noastre...

Alex Chebeleu

Lotul echipei UTA pentru cantonamentul de la Poiana Brașov

Imediat după meciurile de sâmbătă, de la „triunghiularul" disputat pe stadionul UTA, antrenorul Sorin Cigan s-a decis asupra lotului de 28 care va participa la cantonamentul de la Poiana Brașov. Sunt câteva noutăți, dar și surprize. Una ar fi revenirea lui Grozav la prima echipă, dar cooptarea în lot a șase juniori. În plus, patru foști juniori ai UTA-ei, D.Maghici, Bălan, Georgiu și Kukucska revin la echipa de unde s-au lansat, pentru ca alți cinci nou-veniți să urce în Poiană. Iată, în continuare, lotul de 24 de jucători, care se va pregăti sub comanda lui Sorin Cigan, în următoarele opt zile:

Mârne, Grozav - portari.

Rusu, Românu, Ionele, Lingurar, Turcuș, Tatarciuc, Moga, D.Maghici, Pavel - fundași.

Chitescu, Varga , Rădoi, Bota, Bandi, Georgiu, Szilyer, Bozian, Bălan, Mihali, Kukucska, Pisoiu - mijlocași.

Ștefăligă, Apostu, Siminic, Hardău, Neamț - atacanți.

Plecarea în cantonament este programată în această dimineață, la ora 7.00, iar revenirea în Arad, la începutul săptămânii viitoare.

L. Sfâra

Jiul a plecat victorioasă de la „triunghiularul" din Arad

● UTA și ACU mai au mult de lucru în vederea începerii campionatului

Sâmbătă, stadionul UTA a găzduit un turneu amical de fotbal, la care au mai participat, alături de formația gazdă, AC Universitatea și Jiul Petro-șani. A fost, de fapt, un „triunghiular" disputat pe parcursul a 45 de minute, după modelul „fiecare cu fiecare". Din păcate, publicul spectator nu s-a înghesuit la această competiție, în tribune aflându-se doar vreo 300 de oameni. Asta, chiar dacă evoluau două echipe arădene și - poate - principala candidată la promovare în Divizia A, din campionatul următor.

A fost și un bun prilej pentru antrenori de a vedea la lucru jucătorii în probe, deoarece fiecare echipă a avut o multitudine de oameni nou-veniți. De departe s-a remarcat Răzvan Fritea, arădeanul de la Jiul Petroșani, secondat de Marcel Rus, de la AC Univer-sitatea și Vasilică Georgiu, de la UTA, cei trei fiind siguri de locul lor în noile echipe.

Învingătoare a ieșit Jiul Petroșani, care are un lot valoros, cu jucători de experiență, victoria minerilor, din am-bele partide, nefiind o surpriză. Asta, cu toate că elevii lui Ionuț Popa nu au strălucit, ei apăsând pe accelerator doar cât a fost cazul.

UTA și ACU a arătat că sunt în căutări, după plecările masive de jucători. Sorin Cigan a folosit două echipe, câte una în fiecare meci, însă nu se poate vorbi despre un unspre-zece stabil. Mai e mult de lucru, deoarece vor mai sosi și alți jucători, lotul nefiind „bătut în cuie". Sunt o multitudine de tineri, unii de perspectivă, alții care încearcă să-și găseas-că un loc în lotul „Bătrânei Doamne", dar peste toate e clar că UTA este departe încă de marea performanță.

AC Universitatea suferă din cauza plecărilor de jucători, iar acum Marcel Coraș are o misiune ingrată. Trebuie să facă un „bici", care să și pocnească, deși mate-rialul (uman) nu e de mare calitate. Totuși, menținerea în „B" poate fi un obiectiv la mâna studenților arădeni, dar va trebui foarte multă muncă și unitate la AC Universitatea.

Leo Sfâra

„Filmul" evenimentelor

UTA - ACU 0-0

În deschiderea „triunghiularului" s-au întâlnit formațiile arădene, UTA și AC Universitatea. Spre surprinderea multora, trupa lui Coraș a fost mai periculoasă în start, Szelencz și Pocean trecând pe lângă deschiderea scorului. O intervenție excelentă a lui Mârne și imprecizia fundașului de la ACU au făcut ca scorul să rămână alb, deși apoi UTA a ieșit mai mult la joc, fără însă să pericliteze prea mult poarta lui Zaharia. Singurul șut pe poartă l-a expediat Apostu, la finalul primei jumătăți de oră a meciului.

UTA: Mârne - Românu, Rusu, Tatarciuc - Lingurar, Varga, Chitescu, Bota, Cercel - Siminic, Apostu.

ACU: Zaharia - Pocean, Bogoșel, Balint - Folea, Aslău, M.Rus, Vișan, Pașca - Szelencz, C.Roșca.

UTA - Jiul 0-1

Acest al doilea joc a fost mult mai animat, pentru că tinerii UTA-ei nu au dorit să fie mai prejos decât adversarii lor. Nu de alta, dar cota Jiului în campionatul următor este mare, la fel ca și pretențiile. Deși au încercat multe, arădenii au reușit destul de puține, doar Ștefăligă punând în pericol poarta lui Iliuciuc. Era minutul 6 când atacantul „Bătrânei Doamne" a pătruns în careu, a șutat puternic, goal-keeperul minerilor a respins miraculos, doar până la același jucător, care apoi a tras puțin alături, din apropiere. În minutul 15, la o fază în care Ionele și Moga și-au scăpat adversarii de sub marcaj, petroșănenii au marcat prin Iorga, după o centrare perfectă a lui Fritea.

UTA: Grozav - Ionele, Moga, Maghici - Bandi, Kukucska, Georgiu, Rădoi, Pisoiu - Ștefăligă, Marimac (Hardău).

Jiul: Iliuciuc - Luca, Irina, Cireș - Bădoi (Purda), Dumitra (Păcleșan), Boruncoi, Voicu (Militaru), Panaitescu - Fritea (Paraschiv) - Iorga (Ilieș).

ACU - Jiul 0-1

Timp de o jumătate de repriză, elevii lui Marcel Coraș s-au comportat bine, ținându-și adversarii departe de poarta lui Burtic. Din păcate, la o fază fixă, exersată probabil mult la antrenamente, minerii au înscris prin Fritea, care a marcat din mijlocul careului, fără a fi jenat de vreun fundaș arădean. Apoi, ACU nu a mai avut puterea să revină, mai ales că au intervenit și schimbările, pentru ca Marcel Coraș să-i vadă la lucru pe toți ce din subordine. Nu de alta, dar acesta era scopul, rezultatul conta mai puțin.

ACU: Burtic (Mutu) - Pocean, Bogoșel (Lung), Leuca - Folea (Sălăjan), Aslău (Hexan), M.Rus, Pașca (Oancea), Anca - Turcan - C.Roșca (Bunescu, Iancu).

Jiul: Iliuciuc (Cohan) - Irina, Luca, Cireș - Purda (Bădoi), Păcleșan, Boruncoi (Dumitra), Paraschiv (Fritea), Panaitescu - Militaru (Voicu) - Ilieș (Iorga).

Leo Sfâra

Ionuț Popa - blamat și înjurat

Exact ca și la meciul din campionatul trecut, dintre UTA și Jiul Petroșani, spectatorii l-au luat în colimator pe antrenorul Ionuț Popa, arădeanul care încearcă să promoveze echipa minieră în prima divizie. Nu știm ce vină poartă tehnicianul de este blamat și înjurat la Arad, de multe ori ca la ușa cortului, de către câțiva oameni care nu își găsesc ceva mai bun de lucru.

Pe lângă antrenor, au mai căzut în dizgrație și jucătorii plecați de la UTA la Petroșani: Luca, Panaitescu și chiar Fritea, sau Iliuciuc. Primii doi au fost înjurați, ceilalți reușind să scape ceva mai ieftin de gura bogată a unora dintre spectatori.

Singurul care a ieșit basma curată a fost consilierul

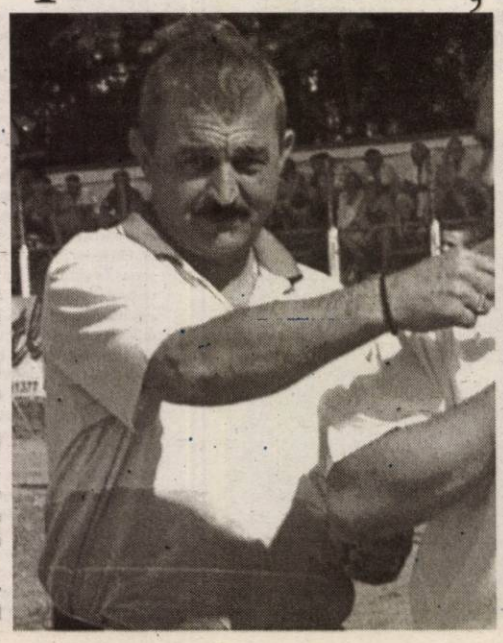

Jiului, Gigi Borugă. El a stat în tribună sau în preajma ziariștilor, pentru că dacă se încumeta să meargă pe banca tehnică putea să ajungă și la urechile sale destule „înțepături".

Ionuț Popa a suportat cu stoicism toate înjurăturile, fără să reacționeze într-un fel. Probabil că agita spiritele și mai tare dacă răspundea oamenilor care îl tot înjurau. Aceeași cale au ales-o și jucătorii, pentru a nu da „apă la moară".

În altă ordine de idei, mai trebuie spus că înainte de a începe meciul UTA - Jiul, I.Popa s-a oprit în fața băncii tehnice a „Bătrânei Doamne", pentru a-i saluta pe cei cu care a lucrat la UTA în urmă cu doi ani.

Leo Sfâra

Astăzi, Sandu Ion ar putea prelua UTA

Ședința Adunării Generale a Acționarilor de la FC UTA va avea loc astăzi, la Expo Arad, începând cu ora 17.00. Cu această ocazie se poate decide preluarea clubului UTA de către omul de afaceri arădean Sandu Ion, de la vechii acționari, lucru ce pare o simplă formalitate, deoarece fiecare dintre părți sunt de acord cu „afacerea".

Din acest moment s-ar intra într-o nouă „eră", căci la UTA s-ar schimba totul. Noii parteneri ai lui Sandu Ion, alături de care acesta va conduce clubul, sunt supărați pe actuala conducere, care l-a pierdut pe cel mai bun fundaș al „Bătrânei Doamne", Marius Demian, plecat la „Poli" AEK Timișoara, fără ca UTA să vadă vreun ban. Ce va fi, vom vedea!

L.S.

La Arad

Campionatul Mondial de SuperMoto nu a avut priză la public

De rușinea lumii...

Pentru foarte mulți arădeni ziua de ieri a fost una cât se poate de obișnuită. Fiind duminică și peste 30 de grade celsius afară, mulți dintre semenii noștri au ales să se odihnească cu jaluzelele trase sau să petreacă o zi la pădure ori la ștrand. Prea puțini știau că la marginea urbei în care viețuiesc se scria istorie. Nu în fiecare zi ți-e dat să trăiești emoțiile unui campionat mondial, să-i vezi pe viu pe cei mai buni dintre cei buni, să fii martorul unui regal motociclistic cu adevărat grandios. Dar cine să înțeleagă? Dacă nu au făcut-o societățile comerciale cu pretenții din Arad și - în parte - nici oficialitățile locale, cetățenii de rând parcă sunt ultimii vinovați. Pentru mulți dintre ei prețul biletului (150.000 de lei) - impus de organizatori ca să-și recupereze o mică parte din investiția făcută - a fost destul de „piperat", dar și așa, vă spunem cu mâna pe inimă, showul a meritat toți banii.

Cu siguranță suntem în asentimentul celor aproape 1000 de spectatori, care au asistat la etapa secundă a „mondialelor" de SuperMoto - un „hibrid" între motociclismul viteză și motocross. Da, ați citit bine, doar 1000 de arădeni au ieșit din oraș până la circuitul VIK Power să vadă ce n-au mai văzut. Alții, au venit de peste mări și țări (am văzut asiatici sau oameni de culoare), iar arădenii s-au făcut că plouă. Apoi oare cele 82 de televiziuni se mai trambalau până la Arad - un oraș ca toate altele până ieri - dacă evenimentul nu reprezenta importanță mondială? Ce mai, a fost un vot de blam dat celor care, prin pasiune nebunească, încearcă să scoată România și Aradul din anonimat. Călin și Cristian Mureșan ne-au întins - pentru a câta oară - o mână, iar noi am mușcat-o. Ei sunt adevărații arădeni, de ei se va vorbi peste ani și ani. Noi, restul, vom rămâne cu amintirea unui campionat mondial trăit în case, departe de ochii și prețuirea Europei.

Francezii Van den Bosch și Giraudo au „monopolizat" etapa de la Arad

Având la startul său un singur român și acela dezavantajat de la bun început datorită zecilor de „cai putere" în minus față de scuderiile favorite, Grand Prix of Romania de SuperMoto a avut - totuși - idolii săi în rândul publicului. Favoritul numărul unu părea a fi campionul mondial en-titre, Eddy Seel, care - însă - nu s-a simțit prea bine pe circuitul din Arad, stricând astfel multe dintre pariuri. În general, piloții belgieni sau germani au fost depășiți de evenimente, făcându-le loc colegilor italieni și francezi. De fapt, doi dintre reprezentanții națiunii „cocoșului galic" au monopolizat în întregime toate cele șase curse pe puncte: trei la SuperMoto S1 (motociclete de capacitate cuprinsă între 450 cc și 700 cc) și trei la SuperMoto S2 (motociclete de capacitate cuprinsă între 250 cc - 2 timpi și 450 cc - 4 timpi). Luându-le pe rând, vă prezentăm clasamentul piloților clasați pe podium, din totalul de 24 câți au luat startul în fiecare cursă:

● **S1 - manșa I:** 1. Van den Bosch (Fra) - KTM 10 p, 2. Gerald Delepine (Bel) - Husqvarna 9 p, 3. Boris Chambon (Fra) - KTM 8 p.

● **S1 - manșa II:** 1. 1. Van den Bosch (Fra) - KTM 10 p, 2. Ivan Lazzarini (Ita) - KTM 9 p, 3. Boris Chambon (Fra) - KTM 8 p.

● **S1 - Marea finală:** 1. Van den Bosch (Fra) - KTM 25 p, 2. Boris Chambon (Fra) - KTM 22 p, 3. Valter Bartolini - VOR Factory Team 20 p.

● **S2 - manșa I:** 1. Jerome Giraudo (Fra) - Aprilia 10 p, 2. Fabrice Lecoanet (Fra) - KTM, 3. Fabio Balducci (Ita) - TM Factory Team 8 p.

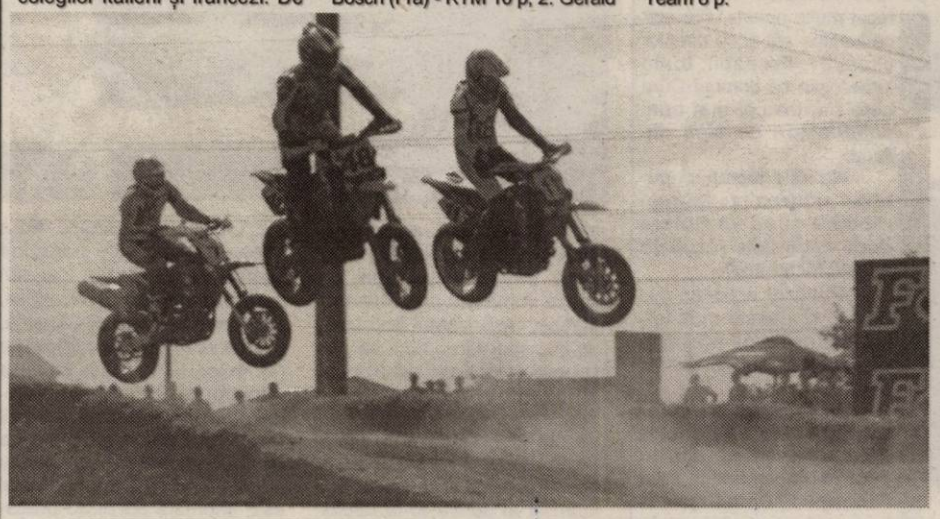

● **S2 - manșa a II-a:** 1. Jerome Giraudo (Fra) - Aprilia 10 p, 2. Adrien Chareyre (Fra) - Husqvarna 9 p, 3. Enzo Ermondi (Ita) - Honda 8 p.

● **S2 - Marea finală:** 1. Jerome Giraudo (Fra) - Aprilia 25 p, 2. Massimo Verderosa (Ita) - Honda 22 p, 3. Simone Girolami (Ita) - Honda 20 p.

După cum se poate observa la festivitatea de premiere imnul s-a cântat doar pentru Franța, Austria și Italia, acestea din urmă fiind țările producătoare a motocicletelor KTM, respectiv Aprilia.

Cupele le-au fost înmânate câștigătorilor de Gheorghe Falcă, primarul Aradului, Wolfgang Srb, președintele Federației Internaționale de Motociclism, Gabriel Olariu, secretarul general al FRM, Călin Mureșan, proprietarul circuitului VIK Power și Cristian Mureșan, vicepreședinte al FRM și președinte al clubului Las Vegas Racing Team Petrom Arad. Au făcut baie cu șampania laureaților, frumoasele manechine de la Grace Models și Top Models, și ele reprezentând una din atracția concursului de ieri.

Sunt aici sportivi cu care am afișe în casă

☛ **Discuție cu Peter Gagy, reprezentantul clubului Steaua General Turbo**

- Care este sentimentul, fiind singurul pilot român angrenat într-un Campionat Mondial de SuperMoto?

- Din start trebuie să menționez că este primul an când concurez, de fapt al treilea concurs din viața mea. Sunt aici sportivi cu care am afișe în casă. Acum, am ajuns să alerg cu ei. E o mare onoare pentru mine. Mă străduiesc cât pot de mult, acest sport având perspectivă la noi în țară, nefiind așa de scump precum viteza sau chiar și crosul. Deocamdată alerg din bani proprii.

- Cât te-a costat „aventura" aceasta?

- E de ordinul miilor de euro. Etapa asta? În jur de 40 de milioane de lei.

- Vei lua parte și la celelalte runde?

- Deocamdată mă aflu în fața unui început. Dacă s-ar desfășura în apropiere, da. O să caut sponsori, dar pentru la anul. Totul este pentru anul următor deoarece doresc să fie unul cât mai reușit.

- Acum câteva secunde ai fost penalizat. Ce s-a întâmplat?

- Am vrut prea mult. Nu vreau să îi încurc pe băieții aceștia, ei aleargă în campionat, eu sunt un out-sider. Am tot respectul pentru ei, dar am vrut să fac un start bun.

- Când crezi că vor reuși și românii să aspire, să zicem la titlul european în acest sport?

-Șanse sunt, europenele, mondialele sunt acum departe, dar ne putem apropia, ne putem clasa în primii zece-cincisprezece și ar fi extraordinar. Este un sport foarte scump, fără bani falimentezi. La Steaua, interesele sunt în altă parte. Stivele de cauciuc de aici sunt uzate, ce aruncă alții iau eu.

- Despre circuit ce ne spui?

- Este unul superb, de mondiale. Felicit toți cei implicați în această treabă. Este una bine făcută și nu o spun numai eu.

- Îți mulțumim și îți dorim mult succes.

Centru de presă modern

Runda de campionat mondial desfășurată la Arad s-a ridicat la înălțime și din punct de vedere a condițiilor create reprezentanților media sosiți din toate colțurile lumii. De la calculatoare conectate la internet, la xeroxuri ce multiplicau toate rezultatele scoase pe imprimantă și până la apă de la frigider, centrul de presă, foarte bine coordonat de Oana Georgescu, a „oglindit" și el reușita deplină a evenimentului.

Și puțină tensiune...

La finalul manșei secunde la S2, pe cărarea ce ducea la standuri, am avut parte de o încăierare ca în filmele de comedie. Din pricina costumului foarte incomod, italianul Massimo Verderosa a făcut eforturi mari să-i care câțiva pumni unui adversar care-l șicanase pe pistă. Din fericire, conflictul a fost oprit „din față" prin intervenția promtă a lui Cristi Mureșan și câțiva comisari de pistă.

„Vreau să câștig titlul de cel mai bun organizator al etapelor de Campionat Mondial"

● Interviu cu Ciprian Popescu, președintele Clubului Sportiv „Dual Racing Team"

- D-le Popescu, care sunt impresiile după această etapă a C. M. ? E mai bună organizarea decât la București?

- În ceea ce privește organizarea, da, deoarece beneficiez de facilitățile și infrastructura circuitului. La București mi-a fost foarte greu să reușesc să pregătesc circuitul pentru etapă. De asemenea, am beneficiat de sprijinul total al frților Mureșan, ceea ce înseamnă că o parte din probleme mi-au fost luate de pe cap. Astfel, m-am putut concentra strict asupra competiției. Îmi doresc ca anul acesta să câștig titlul de cel mai bun organizator al etapelor de Campionat Mondial.

- Cum este circuitul din punct de vedere tehnic?

- Pot să vă spun că este foarte tehnic. Am stat de vorbă cu sportivii și mi-au spus ieri (n. a. sâmbătă), la sosire, că le place foarte mult circuitul. Se așteptau să fie mult mai rapid, dar, în cele din urmă, i-a pus în dificultate. Opinia tuturor a fost că este un circuit tehnic, care le pune mari probleme. Avem câteva zone foarte frumoase, respectiv ieșirea de pe linia dreaptă și intrarea pe off-road. Este o zonă absolut spectaculoasă. Mai sunt alte două spre sfârșitul circuitului. Caruselul este iarăși foarte atractiv.

- Favoriții nu și-au cam tăiat „partea leului"...

- Așa este. Eddy Seel - favoritul meu și un bun amic - care a câștigat anul trecut nu reușește să-și intre în ritm. Problema lui este că nu își găsește cauciucurile adecvate pentru acest circuit.

- Au fost mai mulți spectatori la București?

- Nu cunosc încă situația vânzărilor, așa că nu vă pot da un răspuns exact. Estimez că sunt tot atât de mulți ca și la București. În Capitală aveam spații mai mari, spectatorii chiar puteau să se plimbe pe tot parcursul circuitului. Sincer, credeam că vor veni mai mulți oameni la etapă. Mă așteptam la vreo zece mii știind că aici, în zonă, sunt mulți iubitori de motociclete. Cred că România nu este pregătită pentru asemenea evenimente.

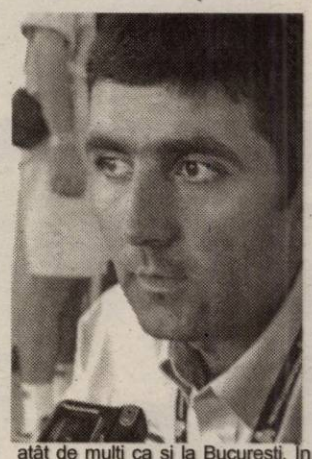

- Din punct de vedere al banilor, credeți că Aradul sau România ar putea susține și mai mult astfel de competiții?

- E foarte greu. Anul trecut, după ce am tras linie, am constatat că am pierdut 50 mii de euro. Mi-am vândut un apartament, o mașină și o motocicletă ca să pot să acopăr cheltuielile respective. Efortul financiar este foarte mare.

- Pe când și un român favorit la start?

- Suntem încă departe, din păcate. Motociclismul este un sport foarte costisitor. Sponsorii din România nu sunt pregătiți să bage bani în MotoSport, de exemplu. De asemenea, materialul costă mult fiind nevoie de motociclete performante. Se știe, toți banii gravitează în jurul fotbalului. Noi, câteva cluburi din țară, am încercat să susținem sportivii tineri deoarece ei sunt viitorul.

- D-le Popescu, va mulțumim.

„Frații Mureșan sunt locomotiva sporturilor cu motor din România"

☛ consideră Gabriel Olariu, secretarul general al F.R.M.

- Ce înseamnă acest Campionat Mondial pentru România?

- Etapele de SuperMoto reprezintă, la ora actuală, cele mai mari evenimente organizate în România din punct de vedere al motociclismului sportiv, după o concentrație turistică organizată de către Federație în anul 1976, câștigată de Italia și care a avut două mii de participanți pe litoralul Mării Negre.

- Organizarea cum o catalogați?

- Cluburile VIK Power și Las Vegas Racing Team din Arad s-au achitat cu succes de organizarea acestei grele etape. Dumnealor, frații Mureșan, sunt locomotiva sporturilor cu motor din România. Federația este mândră de o asemenea organizare la poarta României dinspre Occident.

- Pe când considerați că sportivii români vor avea un cuvânt de spus?

- Această ramură este înființată în cadrul Federației de doi ani. Cred că în trei ani vom avea sportivi care se vor clasa de la jumătatea clasamentului în sus.

- Vă mulțumim.

Pagină realizată de
Călin Mnerie
Adela Ciolocoi
***Foto:* Margareta Szegö**

„Cu lotul din acest sezon vreau să promovez și să mă mențin în Divizia A”

☞ spune Sorin Cigan, antrenorul echipei UTA

- Domnule Cigan, bine ați venit pe banca UTA-ei! Spuneți-ne ce înseamnă pentru un antrenor tânăr să conducă echipa cea mai galonată din provincie?

- Poate știți că mi-am dorit foarte mult să antrenez pe UTA, fiind conștient ce înseamnă ea pentru multă lume din Arad și nu numai. Nu contează atât de mult că sunt tânăr, cât rezultatele pe care le-am avut în ultimii doi ani la Tricotaje Ineu. Acolo, am demonstrat că prin seriozitate și muncă poți ajunge departe.

- Ce jucători ați găsit la UTA și ce ne puteți spune despre valoarea lor după cele câteva antrenamente și reprizele cu ACU și Jiul?

- În general am întâlnit un lot tânăr, fără jucătorii care au evoluat acum două sezoane în Divizia A. Cele două reprize disputate azi (n.a. sâmbătă) au fost total diferite. În fața lui ACU, o echipă ce vine din pre-gătire și are relațiile de joc bine dezvoltate, chiar dacă am folosit marea parte a titularilor, nu ne-am putut impune pentru că ad-versarul s-a apărat mai tot timpul în 6-8 jucători. Apoi, cu Jiul, lipsa de omogenitate a celor introduși în teren ne-a costat în fața unei echipe foarte bine articulat[. Chiar și așa, am avut două-trei ocazii, pe care dacă le fructificam... Oricum, în astfel de meciuri scorul contează prea puțin. Una peste alta, sunt mulțumit de lot, dar să vedem ce mai și putem să aducem...

- Astăzi (n.a. sâmbătă) **ați avut în probe câțiva jucători. Nici unul dintre ei nu a trecut testul?**

- Ba da, vrem să-i ținem pe Tatarciuc, Pisoiu și Siminic. Toți sunt în situații diferite, pe care - însă - cred că le vom clarifica cu cluburile de la care provin.

- Dar, probabil vă doriți și alții...

- Orice antrenor vrea să aibă un lot cât mai bun. Trebuie să se înțeleagă - însă - că toți cei care vor veni vor fi peste valoarea actualilor componenți ai lotului. Vom transfera fotbaliști care pot decide un meci. Va fi concurență pe posturi, cel mai bun va juca și va câștiga mai mulți bani.

- De la Ineu nu vă doriți jucători?

- E normal să-mi doresc câțiva, dar în situația în care e Ineul nu cred că și-ar permite să ne cedeze nouă jucători. I-aș dori pe Iambor, Irimia sau Sas, pe acesta din urmă în mod special pentru că e tânăr și are potențial.

- Dacă la Ineu ați avut rezultate cu jucători consacrați, la UTA aveți sarcina să promovați în cel mult doi ani cu echipă relativ tânără. V-ați făcut o strategie în acest sens?

- Să fie bine înțeles: cu acești jucători și eventual două-trei întăriri vreau să jucăm în Divizia A și ne menținem acolo. Sunt conștient că va trebui muncit mult, dar știu ce am de făcut și cred că voi reuși. Încetul cu încetul, echipa va practica un fotbal plăcut ochiului, iar rezultatele vor apărea și ele. Anul acesta obiectivul nostru este locul 1-6.

- Chiar credeți că UTA poate promova în acest sezon?

- Asta și în funcție de adversari. Până nu începe campionatul nu pot să-mi dau seama de forța celorlaltor echipe. Ca lot de jucători, Jiul, Gaz Metan Mediaș, FC Oradea și Universitatea Cluj par a fi echipele ce se vor bate la promovare, dar pot apărea și surprize ca FC Sibiu.

- Până acum Mârne era căpitanul echipei. De la venirea dumneavoastră, Varga a preluat banderola...

- Eu decid cine e căpitanul echipei. M-am oprit la Varga pentru că am considerat că are un rol-cheie în teren și astfel îi voi acorda mai multă încredere în posibilitățile sale. Mă aștept ca jucătorul, la rândul său, să transmită această încredere și celorlați.

- Lucrând cu Dorel Cura la Ineu, nu i-ați pus acestuia o vorbă bună pe lângă noii conducători ai UTA-ei?

- Dorel Cura nu are nevoie de recomandările mele. El a făcut multe pentru UTA atât ca jucător, cât și ca director executiv. Probabil, toată lumea știe că domnul Cura este printre cei mai buni conducători de club din Arad.

- Nu vă e teamă că publicul arădean nu va avea răbdare și vă va fluiera după nedoritele rezultate nesatisfăcătoare?

- Publicul arădean cunoaște și iubește mult fotbalul. Eu cred că echipa le va oferi mari satisfacții anul acesta.

- În final, ca să epuizăm subiectul Tricotaje Ineu, spuneți-ne cât au contri-buit oameni ca Paul Fluieraș sau Cornel Gaie la ascensiunea dumneavoastră?

- Niciodată nu o să pot să vorbesc de rău clubul de unde am plecat și care m-a lansat în lumea bună a antrenorilor. Am făcut treabă bună acolo. E adevărat, mare parte a reușitei mele i-o datorez și prietenului meu Cornel Gaie, cel care m-a adus la Ineu. Cred că a fost un bun conducător și nu merita să fie îndepărtat de la club.

- Îți mulțumim și îți dorim mult succes pe banca „Bătrânei Doamne”!

Călin Mnerie

ELBA CORPURI SI SISTEME DE ILUMINAT

Ca urmare a câștigării licitației pentru serviciul de iluminat public al municipiului Arad,
S.C. ELBA S.A a înființat pentru cetățenii Aradului un dispecerat telefonic,
unde pot fi sesizate-**la orice oră**- disfuncționalitățile privind iluminatul din zona în care locuiesc.
Dispeceratul poate fi apelat printr-un serviciu special Romtelecom, la numărul de telefon : **0801000022,**
taxarea fiind echivalentă unui apel clasic local.
Remedierea va fi făcută în cel mai scurt timp posibil.
(3707793)

„Țiriac Trophy”- în faza calificărilor

De două zile, pe terenurile de tenis de la baza „Fair - Play” din Arad se dispută calificările turneului „Țiriac Trophy”. 64 de sportivi se luptă pentru opt locuri calificante pe tabloul principal. ● Încă din prima zi, adică sâmbătă, s-au disputat jocuri în nocturnă, pe terenul principal, din cauza numărului prea mare de partide, organizatorii fiind uimiți de câți sportivi au dorit să participe la acest turneu. ● Singurul arădean din concurs, Zoltan Buș a suferit o înfrângere usturătoare (0-6, 1-6), dar de așteptat, în fața lui Victor Ioniță. Acesta este principalul favorit din calificări și al doilea al turneului, dacă va ajunge pe tabloul principal, deoarece oc-pă locul 375 ATP. ● Ioniță evoluează în calificări deoarece nu s-a înscris la timp pentru acest turneu, iar capul de serie numărul 1, Gabriel Moraru (nr.255 ATP) vine tot din România, însă participă după ce a primit o invitație, căci nici el nu s-a înscris la concurs. ● La această competiție participă sportivi din 22 de țări, cei mai mulți (19), evident, din România. Apoi, urmează cei din Austria, Germania (5) Serbia și Slovacia (4). ● Ieri, la terenurile de tenis a fost prezent și vicepreședintele Consiliului Județean, Gavril Popescu, iar astăzi, când va avea loc tragerea la sorți pentru meciurile de pe tabloul principal este anunțată prezența președintelui C.J., Gheorghe Seculici. E bine de știut că principalul sponsor al turneului este chiar Consiliul Județean Arad, care a oferit 10.000 de dolari. ● Până acum nu s-a înregistrat vreo surpriză ori vreun incident, singura problemă acuzând-o un sportiv francez, care a primit îngrijiri medicale la Spitalul Județean, pentru că i-a intrat multă zgură în ochiul drept. ● Finalele calificărilor se joacă ăstăzi, de la orele prânzului, când se stabilesc cei opt jucători ce intră pe tabloul principal. Organizatorii așteptă un număr cât mai mare de spectatori, deoarece vor fi văzuți la lucru cei mai buni oameni din calificări, iar de mâine se dă startul la tabloul principal al „Țiriac Trophy”, turneu de tenis dotat cu premii de 10.000 de dolari.

Leo Sfâra

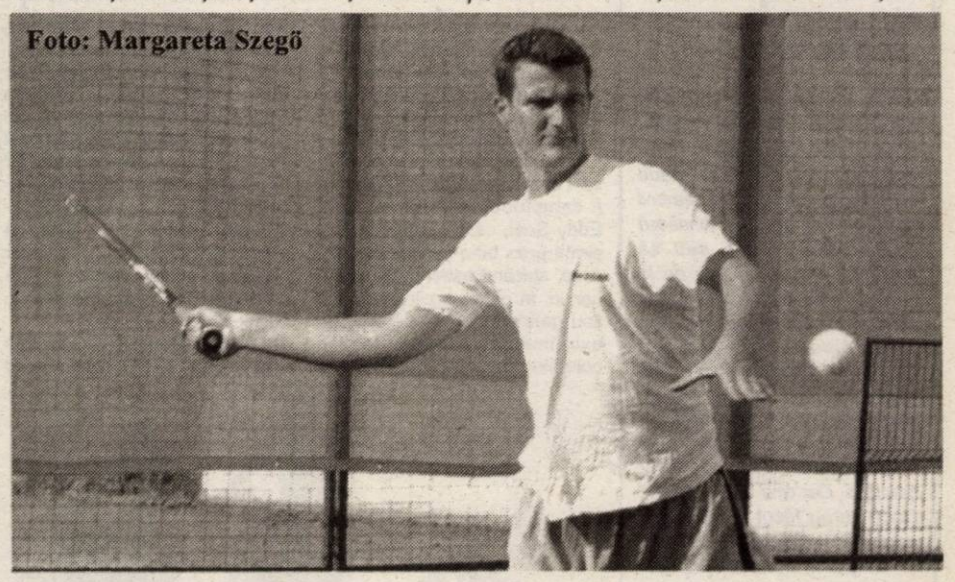

Foto: Margareta Szegő

„Nobila artă”, la Vârfurile

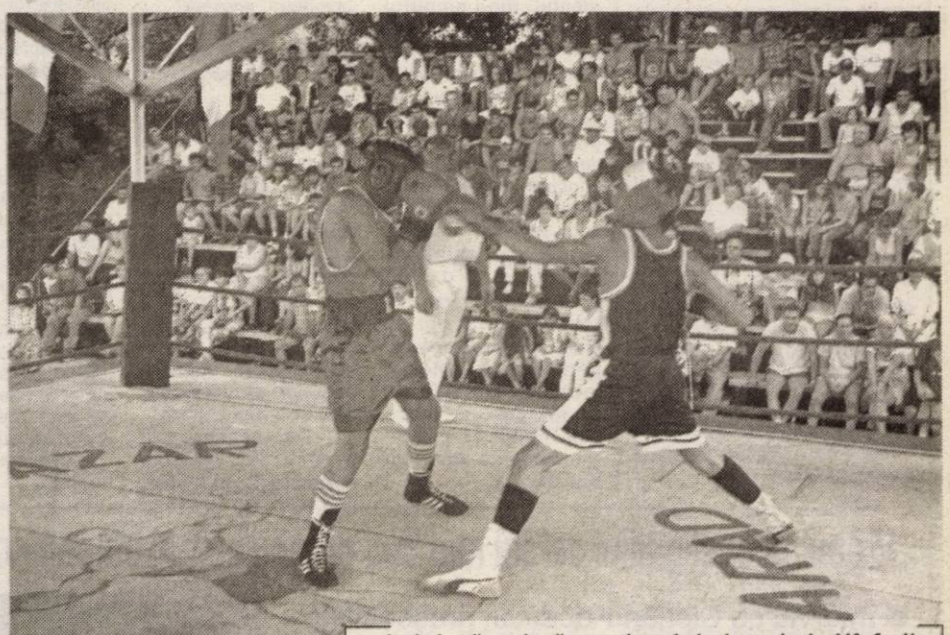

Foto: Șt.Matyaș

Ieri după-amiază, pe ringul de box de la Vârfurile, amplasat în aer liber, s-a disputat ediția a VI-a a „Cupei Silva Lazăr”, un turneu la care au participat sportivi din România, dar și din Serbia și Ungaria. Competiția pugilistică s-a încheiat aseară și a fost fără cusur. Un amplu reportaj vom prezenta în ziarul nostru de mâine.

M.Schumacher - invincibil!

Formula 1

Nici ziua de ieri nu a adus nici un fel de modificări în Formula 1. Același Michael Schumacher s-a impus și în Marele Premiu al Germaniei, fără să aibă vreo problemă, după abandonul lui Kimi Raikkonen și Rubens Barrichello. Montoya nu s-a ridicat la pretențiile pilotului german, iar de aici și până la victorie nu a fost decât un pas.

Clasament cursă

1.M.Schumacher; 2.J.Button; 3.F.Alonso; 4.D.Coulthard; 5.J.P.Montoya; 6.M.Webber.

Clasament general piloți

1. M.Schumacher 110p.; 2. R.Barrichello 74p.; 3. J.Button 61p.; 4. J.Trulli 46p.; 5. F. Alonso 39p.; 6. J.P. Montoia 33p.

Clasament general constructori

1.Ferrari 184p.; 2.Renault 85p.; 3.BAR Honda 76p.; 4.Williams BMW 47p.; 5.McLaren Mercedes 37p.; 6.Sauber 18p.

L. S.

MPC
MANAGEMENTUL PARCULUI DE CONTOARE

Consultanță și inginerie tehnologică în domeniul măsurării debitelor și a energiei

COMUNICAT

privind citirea contoarelor de apă caldă de consum

Onorata clientelă a SC ARTERM SA este anunțată pe această cale că citirea contoarelor de apă caldă de consum se va face de către cititorii SC MPC ARAD SRL, societate de servicii creată pentru administrarea parcului de contoare, după următorul program:

27.07.2004	28.07.2004	29.07.2004	30.07.2004
PT 2 / I Vlaicu	PT 2 / II Vlaicu	PT Lic.Industrial	PT Lic.Industrial
PT 23 TEBA	PT 23 TEBA	PT O. Terezia	PT O.Terezia
PT 4 zona II	PT 4 zona II	PT Teatru	PT Teatru
PT Maiakovschi	PT Pasaj	PT 5 Grădiște	PT 5 Grădiște
PT 2 Miron Costin	PT 18 Faleză Sud	PT 5 Zona III Micalaca	PT 5 zona III Micălaca
PT 8 VObedenaru	PT 1V Dâmboviței	PT 18 Faleză Sud	PT 32 Faleză Sud
PT 1V Dâmboviței	PT 2 PRIM Pădurice	PT Pasaj	PT 4 Macul Roșu
PT 2 PRIM Pădurice	PT 10 Astoria	PT 1 Micalaca	PT 1 Micalaca
PT 10 Astoria	PT 21 E.Necunoscut	PT 7 Metalul	PT 7 Metalul
PT 21 E. Necunoscut	PT 14 Sp.Dermato	PT 2V Fortuna	PT 2V Fortuna
PT 14 Sp. Dermato	PT 19 Lic.A.Vlaicu	PT 19 Lic.A.Vlaicu	PT15 IJTLA
PT 2 Micalaca	PT 2 Micalaca	PT 2 Micalaca	PT Parașeni
PT 3 Micalaca	PT 3 Micalaca	PT 3 Micalaca	PT 8 Policlinica
PT 2 zona 5 Mic.	PT 2 zona 5 Micalaca	PT 1 zona 5 Micalaca	PT 6 Vânători
PT 3V Poli. Stomat.	PT UTA	PT 6 Dispecerat	PT 1 zona 5 Micalaca
PT Simion Balint	PT 3V Poli.Stomat.	PT 4C Dep.Mobilă	PT Aradul Nou
PT 6V Poșta A.V.	PT Simion Balint	PT Parașeni	PT 1 A Micalaca
PT UTA	PT 1 Gară	PT 15 IJTLA	PT 9 Matern
Agenti Economici	Pt 3 UDREA	PT 3 Udrea	Agenti Economici
	Agenți Economici	Agenti Economici	

Cititorii vor purta legitimatii având sigla SC MPC ARAD SRL.

Reamintim pe această cale celor interesați, că acțiunea de **răscumpărare** a contoarelor începută în data de 1 Martie 2003 se derulează conform programului anunțat.

Pentru depunerea dosarelor de răscumpărare vă stăm la dispoziție la sediul nostru din str. Ștefan Augustin Doinaș nr.32, între orele: 8:00 - 16:00.

(3708063)

Winston JT INTERNATIONAL (ROMANIA) S.R.L. CAMEL

JTI este prima companie internationala din domeniul tutunului care a investit in Romania
Suntem producatorii urmatoarelor marci de tigari: **Camel, Winston, More, Winchester si Monte Carlo.**

Va invitam sa aplicati pentru urmatoarea pozitie in **ARAD**:

AGENT VANZARI

(responsabil de distributia si vanzarea produselor companiei)

Cerinte:

* Minim 1 an experienta in vanzari, in industria bunurilor de larg consum (FMCG);
* Studii medii (studiile superioare reprezinta un atu);
* Cunostinte operare calculator;
* Permis de conducere (categ. B);
* Cunostinte de baza de lb.engleza;
* Fara cazier.

Va oferim:

* Oportunitatea de a va construi cariera intr-o companie multinationala
* Lucrul intr-o echipa de profesionisti
* Un pachet salarial atractiv
* Traininguri

Daca indepliniti cerintele de mai sus, va rugam sa trimiteti **C.V.-ul cu mentiunea "Agent Arad"** la O.P. 30, C.P. 62, sector 2, Bucuresti, sau la fax nr. 021-204.31.00 pana la data de **30 iulie 2004**.
Vor fi contactati doar candidatii care indeplinesc cerintele precizate mai sus.

(0786255)

Direcția Generală pentru Protecția Drepturilor Copilului Arad

str. 1 Decembrie 1918 nr. 10/12,

organizează concurs la sediul instituției, în data de 26 august 2004, ora 10,00, pentru ocuparea următoarelor posturi vacante: **PSIHOLOG (Arad, Pâncota), ASISTENT SOCIAL - NIVEL SUPERIOR (Arad, Vinga/Chișineu Criș), REFERENT(M)/(SSD) - EDUCATOR (Sântana, Șiria), REFERENT(S) (istorie/geografie - perioadă determinată) (Arad), LOGOPED (Arad), KINETOTERAPEUT (Arad), ADMINISTRATOR (Arad), MEDIC, ÎNGRIJITOR CURĂȚENIE, MUNCITOR NECALIFICAT, MUNCITOR CALIFICAT, CROTITOR (Sântana - perioadă determinată), BUCĂTAR.**

Bibliografia, respectiv condițiile de participare la concurs sunt afișate la sediul instituției.

Informații suplimentare se pot obține la tel. ***0257/210.035; 210.055.***

(3708062)

Fii printre primii!

livrări din septembrie

Pentru a fi printre primii proprietari ai unei **DACII LOGAN**, acum ai posibilitatea de a depune:
- un avans de min. 50 mil. lei (sau integral)
- un avans de min. 22 mil. lei prin leasing dacia

Premii de milioane!!!

La achiziționarea unui autoturism **DACIA** între **01.07-31.08.2004** puteți câștiga:

- **Premiul 1:** *30 mil. lei*
- **Premiul 2:** *20 mil. lei*
- **Premiul 3:** *10 mil. lei*

și mențiuni

VERBIȚĂ

Reprezentanță DACIA
S.C. VERBIȚĂ S.R.L.
Showroom: Calea A. Vlaicu nr. 282
Tel. Vânzări auto: 275.690
Tel: 227.056; 227.650; fax: 227.055
www.verbita.ro

M E D I A S O F T

Arad, str.Av.Ioan Sava nr.5, tel/fax 0257-**255886**

Centru de Formare Profesionala-Medierea Muncii

Organizeaza *CURSURI*

1. **Operator calculator si retele (COR 312201)** (initiere Windows, Word, Internet, baze de date) 27.07.2004 si 18.08.2004 dimineata 26.07.2004 si 16.08.2004 dupa masa
2. **Secretara (COR 411503)**- 17.08.2004 (tehnoredactare **Word**, utilizare **Internet**)
3. **Contabilitate (COR 343302)**– din 16.08.2004 (teorie, practica- intocmire documente, **AGS Pro**)
4. **Utilizare Excel** (tabele)– 29.07.2004
5. **Utilizare Access** - 29.07.2004
6. **Proiectare asistata** – 07.08.2004
7. **Utilizare Power Point, HTML** – 09.08.2004
8. **Limba engleza** - 26.07.2004

Cursuri autorizate de MECT si de MMSSF
Diplome COR recunoscute in Uniunea Europeana

Oferim servicii de mediere a *FORTEI DE MUNCA*

(0786190)

S.C. ELECTROCONSTRUCȚIA ELCO TIMIȘOARA S.A.

cu sediul în Timișoara, Calea Stan Vidrighin nr. 20,

ANGAJEAZĂ

ELECTRICIENI CALIFICAȚI, POSESORI CARNET AUTO CATEGORIA B, pentru **executare lucrări rețele electrice și instalații interioare în zona Arad.**

Informații la tel.: ***0256/223.367; 0256/401.048,*** orele 7-15.

(3708061)

MATROS 2000

Oferă până la 16 % reducere la PARCHET LAMINAT

și FOLIA IZOLANTĂ 3 MM GRATIS

ARAD, Calea A. Vlaicu nr. 28-32
Tel: 0257-349.888, 0744.755.786

lângă stadionul UTA

(c.679/2003)

S.C. B.A.T. ARAD S.A.

cu sediul în Arad, str. Poetului nr. 131/a

ANGAJEAZĂ

- **vânzători**
- **distribuitori carburanți**

Informații suplimentare la telefon

0257/273.242; 289.700, int. 117.

(3708052)

Gata de picnic?

Primești **GRATUIT** un **SET DE PICNIC**
la fiecare abonament Connex încheiat.

OFERTA CONNEX
- 50% reducere la abonament, adică 3.5 USD/lună până la sfârșitul anului (31 decembrie 2004)
- În plus, posibilitatea de a câștiga zilnic un telefon Samsung P400

Ofertă valabilă până la 31 august 2004.

ARAD
B-dul Unirii nr.1-3
tel. 0726 116 069

TOT by Telecom D&V

DEALER CONNEX

(3708021)

S.C. HOINAR TRUCK SHOP S.R.L. ARAD

Piese auto import

ANGAJEAZĂ

DIRECTOR DE VÂNZĂRI

Cerințe:
- experiență în domeniul vânzărilor
- permis de conducere cat. B
- abilități de operare PC

Cunoașterea limbii italiene constituie avantaj.

CV-urile se vor trimite la numărul 0257/219.892.
Informații suplimentare la numărul 0257/216.773.
Persoanele selectate vor fi anunțate telefonic.

(0786266)

PROGES
pentru amenajări interioare

str. Dorobanți nr.55
Tel.: 282.021

PARCHET LAMINAT

142.000 lei/mp*

FOLIE 2mm GRATUITA

*fără TVA

(c. 10/2004)

VINDEM HÂRTIE DE ÎMPACHETAT

la sediul ziarului *ADEVĂRUL*
din B-dul Revoluției nr. 81.

S.C. AZOMA S.A.

Str. Steagului, Nr. 1, Cod 310262, Arad, e-mail: azoma@rdslink.ro
Tel: **0257-288732**, Fax: **0257-288731**, Mobil: **0722-315675**

Vă oferă:

- **Utilaje agricole din stoc** - reduceri între 5-15%;
- **Spații producție** - închiriere sau vânzare;
- **Materiale din stoc** - prețuri negociabile;
- **Mașini - unelte** diverse - strunguri, freze, mașini găurit etc.;
- **Tractor U643 + remorcă 8t;**
- **Servicii transport intern marfă** - 1,5÷22 tone.

(3708027)

S.C. Cotta Internațional S.R.L.

Angajează:

- tapițeri calificați
- tineri pentru calificare în meseria de tapițer
- muncitori necalificați pentru postul de ambalatori și alimentatori bandă transportoare

Condiții:

- stagiul militar satisfăcut și domiciliul stabil în Arad, iar pentru tapițeri 12 clase terminate.

Se oferă o salarizare atractivă, condiții deosebite de muncă și bonuri de masă.

Relații la tel. 278.600 și 278.601, luni-vineri de la ora 9,00, până la ora 16,00.

(3708006)

TAKATA

ANGAJEAZĂ

INGINER
pentru postul adjunct şef departament calitate

CERINȚE:

- inginer mecanic
- cunoştinţe de limba germană şi/sau engleză
- cunoştinţe operare calculator
- experienţă în domeniu constituie un avantaj

SE OFERĂ:

- salar motivant
- condiţii de muncă la standarde occidentale
- oportunitate pentru deplasări în străinătate şi contact direct cu clienţii externi

CV-urile se depun la sediul societăţii din Arad CALEA AUREL VLAICU ZONA INDUSTRIALĂ VEST STR: III NR: 9, la e-mail: resurse.umane@eu.takata.com, sau la tel: 203.883, fax: 203.841, cu specificarea postului pentru care se optează.

(c.357/2004)

In the business of being the best

BE PART OF OUR SUCCESS

ALCOA

Alcoa Fujikura Ltd. (AFL) – www.aflauto.com - is a joint venture between US-based Alcoa, www.alcoa.com, the worldwide market leader in the aluminum industry, and Japanese wire and cable maker Fujikura. AFL's automotive division manufactures wire harnesses used in automotive electrical distribution systems for customers like Ford, Audi and Volkswagen in the Southwestern part of Romania. The company started its Romanian operations in 2002 as greenfield investments. Currently employs more than 2500 people and has significant future growth plans.

Alaturati-va echipei noastre si candidati pentru posturile:

MAISTRU MONTAJ

Responsabilitati:
- Supravegherea spatiului in care isi desfasoara activitatea, precum si a personalului in conformitate cu regulile si politica companiei;
- Instruirea personalului in vederea folosirii adecvate a echipamentelor si materialelor;
- Responsabilitate pentru productivitate, calitatea produselor, si sistemul de productie.

Cerinte:
- Studii superioare (studii tehnice reprezinta un avantaj);
- Experienta in domeniul industriei constituie un avantaj;
- Experienta in conducerea unui echipe;
- Abilitate in comunicare interumana;
- Cunostinte operare PC;
- Bune cunostinte de limba engleza (limba maghiara/germana constituie avantaj).

INGINER CALITATE

Responsabilitati:
- Rezolvarea cerintelor clientului si stabilirea planurilor de actiune;
- Gasirea de solutii pentru corectarea problemelor de calitate;
- Coordonarea echipei de auditori de produs;
- Pregatirea documentatiei de calitate ceruta de client;

Cerinte:
- Studii superioare tehnice;
- Experienta in domeniul calitatii constituie un avantaj;
- Bun organizator;
- Cunostinte operare PC;
- Bune cunostinte de limba engleza (limba maghiara/germana constituie avantaj).

INGINER DE PRODUCTIE

Responsabilitati:
- Stabilirea resurselor necesare productiei (echipamente, oameni);
- Masurarea timpilor si calcularea normelor de productie);
- Proiectarea fluxului de materiale;

Cerinte:
- Studii superioare tehnice;
- Experienta in domeniul industriei constituie un avantaj;
- Capacitatea de a lucra in echipa
- Excelente cunostinte operare PC (Power Point, Autocad constituie avantaj);
- Bune cunostinte de limba engleza (limba maghiara/germana constituie avantaj).

PROGRAMATOR

Cerinte:
- Cunostinte operare DOS
- Studii superioare constituie avantaj
- Cunostinte de limba engleza si/sau maghiara reprezinta un avantaj

Daca sunteti pregatiti pentru urmatorul pas in cariera dumneavoastra, va rugam sa trimiteti CV-ul impreuna cu scrisoarea de intentie, atat in limba romana cat si in limba engleza, la adresa de mai jos, nu mai tarziu de o saptamana de la aparitia acestui anunt. Mentionati postul pentru care aplicati. Numai candidatii selectati vor fi contactati.

Adresa: DN 79, KM 37,5 NADAB, 315101, ARAD
E-mail: Carmen.Drume@alcoa.com
Fax: 0257/307126

(3708057)

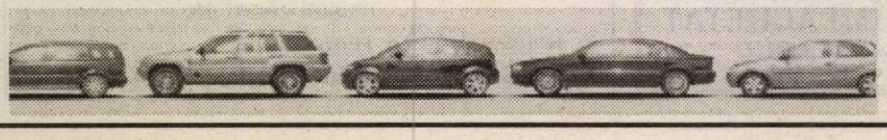

ATENȚIE

AUTOTURISMELE MATIZ ȘI CIELO EURO III CARE SE APROPIE DE TINE ÎN PERIOADA 7 IUNIE-31 IULIE AU PREȚURI MULT MAI MICI DECÂT DE OBICEI.

AVERTISMENT: APRECIAZĂ BINE DIFERENȚA!

În perioada 7 iunie – 31 iulie, fii atent la ofertele care vin sure tine verdictnos.

Pentru persoanele fizice, modelele Matiz E si E Sun Roof isi vor face aparitia cu 800 de Euro mai putin, iar celelalte modele Matiz cu 400 de Euro mai putin.
Pentru persoanele juridice, toate modelele Matiz se apropie cu 400 de Euro mai putin.
In schimb, Cielo Euro III nu tine cont de statutul juridic al cumparatorilor si se ivește cu preturi mai mici intre 500 si 300 de Euro.
Atenție, stocul este limitat!
La așa aparitii, fii atent să nu le scapi din vedere.

(3708058)

Telefonul clientului: 0251.544.187
Asistență tehnică rutieră 24 de ore: 0251.596.767
www.daewooauto.ro

DAEWOO AUTOMOBILE ROMANIA

DAEWOO AUTOMOBILE ROMANIA

FRANCKMAR S.R.L. DEALER UNIC autorizat al județului Arad - Str. Andrei Șaguna nr. 16 - Calea Aurel Vlaicu, bl. Z 27 - Tel: 25.11.79 28.96.00

Cea mai bună garanție oferită de un producător român de autoturisme

TECHNIC Block

Mărăşeşti nr. 7, tel: 0722.437 515, 0257.250 407

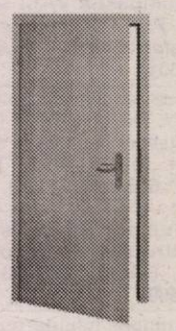

Uşi de interior-exterior „Mosel“ fabricate în Germania

NOU ÎN ARAD

UŞILE DE INTERIOR

- sunt celulare, rama foii de uşă este din lemn masiv, stratul exterior fiind din folie-dekor care imită lemnul

UŞILE DE EXTERIOR DIN LEMN

- conţin două plăci din metal, rama foii de uşă este din lemn masiv, stratul exterior fiind din furnir de lemn, uşile cântăresc aproximativ 100 kg

TÂMPLĂRIE PVC - la cel mai bun preţ

- Schimbă-ţi geamurile începând cu 699 €!

Preţuri negociabile

Asigurăm montaj

Preţul include*:

- foaia de uşă+tocul+balamale nichelate+ broască cu o cheie +garnitură de cauciuc

*Montajul şi şildurile nu sunt incluse în preţ

(c. 356/2004)

BRITISH AMERICAN TOBACCO ROMANIA

INTERBRANDS Marketing & Distribution SRL B.A.T. DIVISION

KENT LUCKY STRIKE PALL MALL VICEROY

British American Tobacco operates in 180 countries and has 100 years of experience in international tobacco markets. With more than 320 brands we are the market leaders in over 50 countries, making two billion cigarettes every day. Our successful business is driven by more than 90.000 dynamic employees worldwide. Success, a global presence and continued growth - this is British American Tobacco

BRITISH AMERICAN TOBACCO's

exclusive distributor

INTERBRANDS MARKETING & DISTRIBUTION SRL

is in search for ambitious and dynamic candidates for the following position:

MERCHANDISER

(entry level for DISTRIBUTION REPRESENTATIVE position)

with residence in

ARAD

Requirements:

- PC knowledge (Windows, MSOffice)
- Excellent communication skills
- Able to work independently
- Willing to work long / flexible hours
- Clean driving licence / at least one year

Responsibilities:

- Display and product visibility at outlet level and achievement of merchandising targets
- Promotional activities in the market
- Provide accurate reports in order to ensure an effective communication with the management
- Ensure support for distribution activities

Please send your CV with application letter and photo within 7 days from the print day in attention of the Human Resources Department, at the following address:

Macul Roşu 1-3, sector 1, Bucureşti

or fax it to: (021) 210.09.73, e-mail: ro_recruitment@bat.com

Only suitable candidates will be contacted for an interview. (3707869)

S. C. Manitoba Tex SRL

anunţă lichidare de stoc

1. UMERAŞE ÎMBRĂCĂMINTE COPII
2. COPCI METALICE DIFERITE CULORI
3. OPRITOARE CILINDRICE PENTRU ŞNUR
4. PUNGI CU UMERAŞ PENTRU ÎMBRĂCĂMINTE

*Informaţii la telefon **250.505.** Persoană de contact: Adriana Szabo.* (3708048)

Spitalul Clinic Judeţean de Urgenţă Arad

organizează în **data de 04.08.2004,**

***CONCURS** pentru*

ocuparea următoarelor posturi pe durată nedeterminată:

- **2 MUNCITORI SUPRAVEGHERE BOLNAVI PSIHIC** (stagiul militar satisfăcut)
- **1 SECRETAR - DACTILOGRAF** - studii medii, cunoaşterea unei limbi străine de circulaţie, cunoştinţe operare calculator. Dosarele pentru înscrierea la concurs se vor depune la Serviciul R.U.N.O.S. până în data de 02.08.2004, ora 14,00.

Informaţii suplimentare la tel. 280.870, Serviciul R.U.N.O.S.

(3708060)

MINISTERUL FINANŢELOR
DIRECŢIA GENERALĂ A FINANŢELOR PUBLICE A JUDEŢULUI ARAD
ADMINISTRAŢIA FINANŢELOR PUBLICE A ORAŞULUI CHIŞINEU CRIŞ

PUBLICAŢIE DE VÂNZARE

În temeiul art. 151 din O.G. nr. 92/2003 privind Codul de Procedură Fiscală se face cunoscut prin prezenta faptul că în data de 16.08.2004, ora 11,00, se vor vinde prin licitaţie publică următoarele bunuri aparţinând debitorului **MOBIMET SCCA**, cu sediul în localitatea Chişineu Criş, str. Tudor Vladimirescu FN, după cum urmează:

Licitaţia I

Crt.	Denumire	Cantitate	Preţ de evaluare - inclusiv TVA -
1.	Presă cu excentric	1 buc.	43.875.300
2.	Presă de furniruit	1 buc.	20.694.100
3.	Maşină de turnat lac	1 buc.	10.031.700
4.	Maşină de lustruit cu 2 cilindri	1 buc.	11.745.300
5.	Strung SN502* 1000	1 buc.	43.792.000
6.	Strung SN502*1000	1 buc.	43.792.000
7.	Strung SN400*1000	1 buc.	41.007.400

Licitaţia se va desfăşura la sediul MOBIMET SCCA.

Pentru participarea la licitaţie ofertanţii trebuie să depună cu cel puţin o zi înainte de data licitaţiei oferta de cumpărare, dovada depunerii taxei de participare a 10% din preţul de pornire la licitaţie pentru fiecare bun cumpărat.

Informaţii suplimentare se pot obţine la sediul Administraţiei Finanţelor Publice Chişineu Criş, str. Gării nr. 1A, tel/fax: 350.659. (3708059)

TELEFOANE ÎN 48 DE RATE!

plus un TICHET CADOU in valoare de 150 000 lei cu care iti cumperi ce vrei!

Aboneaza-te la Connex în perioada 2-31 Iulie, în magazinele CG&GC, si vei putea achizitiona telefonul* cu avans zero si rate pana la 48 de luni prin ERS.

12$* Alcatel 501 | 14$* Motorola C200 | 21$* Alcatel 331

29$* Nokia 3410 | 29$* Siemens A52 | 29$* Sendo S330i

*Preturile nu includ TVA si sunt valabile doar cu abonament la Connex. In limita stocului disponibil. Detalii in magazine.

OFERTA CONNEX

- 50% reducere la abonament, adica 3,5 USD/ luna pana la sfarsitul anului (31 decembrie 2004).
- In plus, numai pentru orasul tau, ai 70 de minute incluse, pe viata si poti castiga zilnic un telefon Samsung P400.

Oferta valabila pana la 31 August 2004.

CG&GC Soluţii Integrate IT&C

DEALER CONNEX

B-dul Revolutiei nr. 42, Tel: 0257-250.604, e-mail: cgarad@cg-gc.ro

www.cg-gc.ro 0722.55.77.99 www.gsm4all.ro (3707972)

Tipografia Mediagraf
Execută prompt, de calitate și la prețuri deosebit de avantajoase
✷ Ziare, reviste, cărți, sonete, invitații de nuntă, cărți de vizită
☞ cataloage ☞ carnete pentru elevi ☞ condici de prezență ☞ registre matricole ☞ adeverințe școlare ☞ alte tipărituri pentru unități școlare
Informații și comenzi zilnic între orele 8-14 la sediul din str. Feleacului F.N. (lângă Complexul Jackson) sau la tel. 250.902; fax 250.920.

MATRIMONIALE

ITALIAN, 55 ani, bine situat financiar, fără obligații, caut domnișoară 19-30 ani, blondă, șatenă, studii comerciale, cunoscătoare italiană sau engleză, pentru eventuală căsătorie. Telefon 0257 - 250805; 0744.589.975. (21367)

VÂNZĂRI APARTAMENTE DOUĂ CAMERE

Vând apartament 2 camere, central, recent îmbunătățit. Telefon 228076, 212547, 0740.045.978. (21687)

Vând apartament 2 camere, Calea Romanilor, et. 4, acoperis tiglă, accept credit, preț 21.500 Eu. Telefon 0726.628.658. (21713)

Vând apartament 2 camere, zona 500 (Orizont), parter, ocupabil imediat, 20.500 Eu. Telefon 0744.154.137. (21973)

VÂNZĂRI APARTAMENTE TREI CAMERE

Vând apartament 3 camere, decomandat, 161 mp, balcon, etc, str. Lacului. Telefon 0722.509.401. (21556)

Vând apartament 3 camere, zona 300, scurgere separată, toate îmbunătățirile, ocupabil imediat. Telefon 461100; 219041; 0745.862.758. (21779)

Vând apartament 3 camere, parter, zona 500, 85 mp, balcon, 2 băi, contorizat, 25.000 Eu. Telefon 0722.349.092; 259090. (21709)

Vând apartament 3 camere decomandate, dependințe, etaj I, 143 mp 2 garaje (în asociație), pe malul Mureșului, ultracentral, preț 73.000 EU. Telefon 256772. (21942)

Vând 3 camere, renovate modern, zona Episcopiei, gen asociație, et. 3, 48.000 Eu. Telefon 213192, 0788.253.364, 0722.257.409, 0741.253.364. (21959)

Vând apartament la casă, 3 camere, bucătărie, living, garaj, suprafața 180 mp, front stradal 15 m, 2 băi, posibilități mansardare, str. Barabaș Bela (fostă Afinelor). Telefon 0722.692.973. (19070)

Vând apartament 3 camere, neterminate, mari, comuna Vladimirescu, str. Gării, nr. 2. Telefon 514071; 0740.815.541. (21805)

VÂNZĂRI APARTAMENTE PATRU CAMERE

Vând 6 camere ultracentral, 333 mp, et. I, bun birouri, cabinete, 120.000 Eu. Telefon 213192, 0722.257.409, 0788.253.364, 0741.253.364. (21959)

VÂNZĂRI CASE

Vând casă cu 2 apartamente cu teren mare. Telefon 0741.110.637. (21722)

Vând urgent casă în Șeitin, 5.500 Eu, negociabil. Telefon 0722.348.688. (21033)

Vând casă în Pîncota, 6 camere, baie, garaj, anexe, preț negociabil. Telefon 0788.467.896. (21567)

Vând casă cu teren, în suprafață de 857 mp, compusă din 4 apartamente + un spațiu de producție, situată pe str. Andrei Șaguna, ocupabilă imediat, preț 68.000 Eu, negociabil. Telefon 0723.198.808. (21646)

Vând casă mare în Curtici: 4 camere, baie, bucătărie, pivniță, curte betonată și multe anexe, str. Alba Iulia, nr. 45. Telefon 464905 sau 0745.266.389. (20870)

Vând casă 4 camere, Grădiște, 55.000 Eu, negociabil. Telefon 0745.881.520. (21651)

Vând casă solidă, 500 mp. teren, superdotări, zonă bună, 59.000 Euro. Telefon 0257-321058; 0740.046.327. (21937)

Vând casă cu grădină, în Curtici, str. Tache Ionescu nr. 63, sau schimb cu apartament 2 camere. Telefon 536018. (21914)

Vând casă 2 camere (Poltura), 600 mp, preț 21.000 EU. Telefon 228411. (21436)

Vând urgent casă 3 camere, 2 bucătării, baie, cămară, apă, gaz, dependințe, Sântana, str. Ion Creangă, nr. 26, preț 27.500 EU negociabil. Telefon 0257 - 463421. (Ag. Sântana, 93)

Vând casă în Pâncota cu grădină. Informații telefon 466100. (Ag. Pâncota, 106)

Vând casă în Neudorf nr. 44. Telefon 457550. (237, Lipova)

Vând casă cu grădină mare, în Cuied. Informații la telefon 0745.149.323, după ora 20. (Sebiș, 101)

VÂNZĂRI SPAȚII

Vând sau închiriez SPAȚIU CENTRAL (Legea 112), amenajat. Telefon 282750, 0722.457.097. (21710)

Vând GHERETĂ, Piața Mioriței, amplasată excelent. Telefon 0745.595.938. (20851)

VÂNZĂRI TERENURI

Vând teren aproape de centură, 23.000 mp, cu CF, racordat la rețea apă, posibilități curent, gaz. Telefon 0740.252.855.

Vând loc de casă, principală Vladimirescu, cu utilități și plan de casă. Telefon 0744.555.660. (21431)

Vând intravilan, Aradul Nou, utilități stradale, preț negociabil. Telefon 0722.238.837. (21509)

Vând teren + anexă, str. Plevna, nr. 9, localitatea Chișineu Criș. Telefon 0723.965.044; 0745.409.989; 0257-350184. (308, Criș)

Vând loc de casă în Vladimirescu, 720 mp, front stradal 14 m, central, utilități. Telefon 0723.260.031. (21517)

Vând teren în zona Industrială Vest. Telefon 259674. (20906)

Vând teren Aradul Nou, 3.700 mp, 26Eu/mp. Telefon 213192, 0722.257.409. (21959)

VÂNZĂRI AUTO

Vând Dacia 1310, an 1988, numere noi, asigurare, unic proprietar, impecabilă, 850 EU. Telefon 0723.045.296. (21362)

Vând combină C14M, fabricație 1993 + foarte multe piese rezervă, stare perfectă de funcționare. Telefon 0257-415108, 0744.555.327. (p)

Vând disc nou 3,20 m, 1.700 EU. Telefon 0740.955.776. (21427)

Vând VW Golf II 1,6 Turbo Diesel an 1990, neânmatriculat, necirculat, 600 EU. Telefon 0744.639.763. (21499)

Vând Dacia 1310 TLX, bine întreținută, VT, adig, 1000 Euro. Telefon 0745.399.589. (21595)

Vând Dacia 1310, 1984, stare bună G.P.L., îmbunătățiri. Telefon 229631, 0722.717.180. (20816)

Vând autoutilitară Izotermă 2.500 kg Diesel, CIV, persoană fizică. Telefon 0744.880.254. (21784)

Vând Dacia 1410, an 1995, gri coart, geamuri ionizate, bord CN, casetofon, stare ireproșabilă, merită văzută, preț 2.000 Euro, negociabil. Telefon 0740.409.477. (21924)

Vând Dacia Papuc Diesel cu 5 locuri, an 2003, în garanție, 5.200 Euro. Telefon 0745.840.947. (21909)

Vând VW Golf III, 1995, 1,8 benzină, culoare albastru indigo, preț 5.000 Euro, negociabil. Telefon 0744.764.570. (21946)

Vând Opel Astra 1,7 Diesel, prin dezmembrare, alb, an 1993. Telefon 0257/349276; 0723.375.677; 0745.634.652. (20766)

Vând Dacia Break, an 1999, 1,4, 5 viteze, gri metal, 1.700 Euro, negociabil. Telefon 349276; 0723.375.677; 0745.634.652. (20766)

Vând Dacia 1310, an 1986, stare tehnică foarte bună, vișinie, motor 1,3, 4 viteze, 780 Euro, negociabil. Telefon 0723.375.677; 0745.634.652; 0257/349276. (20766)

Vând ARO 243 D. cu remorcă mare, stare foarte bună. Telefon 0740.839.583; 0257-311376; . (21533)

Ocazie! Vând Citroen Pluriel C3, nou, decapotabil, 8.500 Eu. Telefon 0744.154.137. (21973)

Vând Raba 16 tone tip Irak, Raba 8,5 to, ARO 243 Diesel, tractor, 2 remorci, plug. Telefon 357905, 0744.778.454. (Criș, 312)

Vând combină Forschit, în stare de funcționare, cu probă de lucru, masa 4,20 m, motor IFA în 4 timpi, preț 3.000 Euro. Telefon 0745.535.414 sau 462575 . (94, Sântana)

VÂNZĂRI ELECTRO

Vindem CASE MARCAT FISCALE, CÂNTARE ELECTRONICE, CONSUMABILE, strada I. L. CARAGIALE nr. 22. Telefon 272727; 282829. (17544)

Vindem CASE MARCAT FISCALE, consumabile, CÂNTARE ELECTRONICE, str. Vicențiu Babeș, nr. 22 A. Telefon 211211, 281188. (c, 2044)

Vând CÂNTARE ELECTRONICE, MECANICE și CASE de MARCAT. Telefon 281020. (19905)

Vând CASE MARCAT FISCALE, CÂNTARE ELECTRONICE, str. Stânjenel 6. Telefon 279702. (19939)

Vând MALAXOR INOX, 300-400L. Telefon 0741.110.637. (21722)

Vând COMBINĂ FRIGORIFICĂ, FRIGIDER, CONGELATOR 3-10 sertare, extrem de ieftine, un an garanție. Telefon 274118. (19234)

Vând TV COLOR, MAȘINĂ AUTOMATĂ DE SPĂLAT, foarte ieftin și garanție. Telefon 275277. (19234)

Vând CONGELATOR, COMBINĂ FRIGORIFICĂ și FRIGIDER, foarte ieftin și garanție. Telefon 275277. (19234)

Vând calculator (PALM) cu program PVC. Telefon 228936, 0744.568.863. (21678)

Vând la PREȚURI FOARTE MICI și NEGOCIABILE: MAȘINI de SPĂLAT AUTOMATE, TV COLOR, COMBINE FRIGORIFICE, CONGELATOARE, FRIGIDERE, LĂZI, VITRINE. Calea Radnei 225. Telefon 259339; 0744.706.321. (21054)

NOU! Rate, fără bancă, fără dobândă, fără avans, fără girant, facilități MARI pentru PENSIONARI și AGRICULTORI. Oferim TELEVIZOARE COLOR; MAȘINI DE SPĂLAT; FRIGORIFICE CASNICE, ANVELOPE, MOBILIER LA COMANDĂ. Arad, Calea Radnei 225. Telefon ARAD 259339, 0744.706.321, LIPOVA 563027. (21054)

Vând diverse tipuri TELEVIZOARE COLOR, preț 1.900.000, garanție, str. Bogdan Voievod. Telefon 349908, 0766.776.369. (21663)

VÂNZĂRI DIVERSE

Vând BOLȚARI TERMOIZOLANȚI omologați, ZGURĂ și BETON. Telefon 283683; 0722.621.600; 0722.870.752. (21718)

Vând BOLȚARI TERMOIZOLANȚI, calitatea I, diferite dimensiuni, din ZGURĂ sau SORTURI, BORDURI, etc. Telefon 0745.634.885. (20541)

Vând strung SNA 560x2000, în stare perfectă de funcționare. Telefon 0257-415108, 0744.555.327. (p)

Vând GRÂU bun pentru panificație. Telefon 0741.110.636. (21722)

Vând FĂINĂ BL 55, calitate bună, 9.000 + TVA. Telefon 0741.110.637. (21722)

Vând PLASĂ GARD ZINCATĂ - 33.500 lei/kg; CUIE - 28.000 lei/kg; RABITZ 53.000 lei/kg; toată gama de SÂRME; ELECTROZI; SÂRMĂ BALOTAT; etc. Str. Vrabiei, nr. 4. Telefon 289997, 0744.289.997, 0721.474.980, www.garduri.ro (18548)

Vând convenabil baloți lucernă, baloți paie. Telefon 0744.633.584, 0744.633.583, 0257-536388. (21061)

Vând garaj, zona 300, ocupabil imediat. Telefon 461100; 219041; 0745.862.759. (p)

Vând DEȘEURI CHERESTEA la gater, ODVOȘ. Telefon 0744.646.967. (21518)

Vând mașină de tăiat armături metalice. Telefon 228936, 0744.568.863. (21678)

Vând compresor 500L, nou. Telefon 228936, 0744.568.863. (21678)

Vând convenabil pat stejar cu saltea, copil, nefolosit; țarc camping copil Hauck, cărucior Hauck, rotobil, combină frigorifică Nei. Relații telefon 0744.556.717, 219239, 253286. (21778)

Vând cățel, rasa Boxer. Telefon 284871. (20829)

Vând BORHOT DE BERE pentru furajarea animalelor. Telefon 0745.370.403; 0257 - 254642. (20853)

Vând BCU tip BCA dimensiuni 200x250x600; 150x250x600 S.A, preț avantajos. Telefon 0257 - 561763, 0721.190.389. (20860)

Vând garaj zidit, canal, curent electric, str, Banu Mărăcine, 3.000 EU negociabil. Telefon 0744.784.910. (20785)

Vând țigle mari și cazan încălzire centrală 45 KW. Telefon 563096, după ora 20. (238, Lipova)

Vând bilet tabără Costinești, vila Belvedere, cazare + 3 mese/zi, perioada 28 iulie - 4 august. Telefon 512837. (p)

Vând PREFABRICATE tip B.C.U, 1.800.000 lei/mc. Telefon 0722.991.169. (21952)

Vând PARCHET, PERVAZURI (fag, stejar). Transport opțional. Telefon 0744.555.338. (21697)

Vând convector pe gaz Tur-bo, birou mare. Telefon 0726.237.011. (20889)

Vând HRANĂ USCATĂ CÂINI, FURAJE GRANULATE, import UNGARIA, tâmplărie PVC, rulouri, jaluzele. Telefon 253589. (c. 544)

Vând APARATE SALĂ CULTURISM (toate dotările), avantajos. Telefon 0257/ 211899; 0722.287.434. (20460)

Vând NISIP, BALAST, LEMNE, la domiciliu. Telefon 0257-277969; 0745.616.079. (21561)

Vând BOLȚARI TERMOIZOLANȚI, executați la vibropresă, 300x250x200, 14.000 lei/ buc, 940.000 lei/mc. Telefon 0788.578.017; 0257-214120. (20897)

Vând ÎMBRĂCĂMINTE second hand, sortată, calitatea I. Telefon 0722.805.068. (21943)

Vând circular, banzic, pistoale capsat tapițerie, telefon cu fax. Telefon 0742.453.562. (20893)

Vând urgent circular cu incisor, Ober, mașină de lipit bandă. Telefon 0788.406.143. (21962)

Vând batoză pentru porumb, acționată de tractor, având bandă proprie, selector, vînturător și scuturător. Telefon 0744.953.240. (95, Sântana)

Vând vacă și junincă, gestante. Sântana, str. Mihail Sadoveanu, nr. 17. Telefon 463419. (96, Sântana)

Vindem TERMOTECI, noi, instalații încălzire complete, rate, avans zero. Telefon 0740.848.239. (21803)

Vând leandru floare triplă crem, roz, viorele triple, crăciuniță, lacrima maicii, dracena. Telefon 0257-251885; 0745.857.578. (21813)

CUMPĂRĂRI TERENURI, IMOBILIARE

Cumpăr apartament 1 sau 2 camere, arteră principală, Vlaicu. Telefon 0723.308.286, 338544. (21713)

Cumpăr apartament 1, 2 camere, bloc cu păstrare uzufruct viager. Telefon 0721.731.861. (21188)

CUMPĂRĂRI AUTO

Cumpăr Dacia 1300-1310 cu CIV, nr. noi, cu probleme caroserie 8-16 mil. lei. Telefon 0742.199.780. (21692)

CUMPĂRĂRI DIVERSE

Cumpăr GRÂU pentru panificație. Telefon 0741.110.637. (21722)

Cumpărăm VACI și VIȚELE. Plata se face imediat. Telefon 250866; 0745.681.191. (21801)

Cumpăr pene de gâscă vechi și noi. Telefon 210480. (21106)

Cumpăr pene vechi și noi, la preț foarte bun. Telefon 0741.689.068. (21136)

Cumpăr PORCI și VACI pentru sacrificare, plata pe loc. Telefon 287723, Arad. (21599)

Cumpăr tulpină nuc. Ofer 4.000.000-4.500.000 lei/ mc. Telefon 0724.673.071. (21679)

Cumpăr pene vechi și noi, preț convenabil. Telefon 280990, 0745.983.893. (21780)

Cumpăr pene vechi și noi. Telefon 0741.435.116. (21941)

LOCURI DE MUNCĂ

Caut PERSOANĂ activă, serioasă, motivată pentru carieră, independență financiară. Telefon 0722.881.771. (21808)

AUTO-TECHNIC angajează TINICHIGII AUTO cu experiență. Telefon 348575, 0788.464.683. (21975)

SIRE SRL, sediul Calea Zimandului F.N. angajează MUNCITOARE pentru ASAMBLĂRI ELECTRO-MECANICE. Telefon 255235. (20122)

SC SAFILAR SA angajează GESTIONAR pentru depozit ARAD (str. POSADA). CONDIȚII: studii medii, garanție imobiliară, disponibilitate program prelungit, experiență gestiune distribuție. SE OFERĂ: salariu fix + bonuri de masă. Persoanele interesate pot trimite C.V. la telefon 0257-287414 până la data de 31 iulie 2004. (p)

Angajăm FEMEI, BĂRBAȚI, fără limită vârstă. Telefon 280050, AVICOLA ARAD. (21673)

Firmă, angajăm TINERI AMBIȚIOȘI pentru postul de CASIERI VALUTARI. Telefon 0788.452.597. (21725)

TRANSPREST Arad, Pădurii 115, angajez SPĂLĂTOR AUTO. Telefon 211520, 0722.887.690. (20859)

Firmă ITALO-ROMÂNĂ, angajează SECRETARĂ cu cunoștințe de: contabilitate primară, limba italiană, experiență în domeniu. Telefon 0742.599.931, orele 10-14. (21913)

SOCIETATE COMERCIALĂ angajăm AGENT COMERCIAL cu experiență, posesor carnet de conducere, cat. „B"; MUNCITORI necalificați; FEMEI de SERVICIU. Telefon 253551; 253552. (21935)

SOCIETATE COMERCIALĂ angajează BUCĂTĂRESE și BARMANE. Telefon 229409, orele 10-15. (21955)

FIRMĂ IMPORTATOARE de PIESE AUTO, angajează AGENT DISTRIBUȚIE. Cerințe: permis categoria „B"; cunoștințe operare PC; disponibilitate la program prelungit. Vă rugăm trimiteți CV, la fax 287574. (21963)

☛ (Continuare în pag.15)

☛ (Urmare din pag.14)

Angajăm ZIDARI și MUNCITORI NECALIFICAȚI. Telefon 0788.302.675; 0788.323.749; 229089 seara. (20794)

Angajăm MECANIC AUTO, ELECTRICIAN AUTO și VÂNZĂTOARE magazin alimentar. Telefon 284857 orele 10-20. (20888)

Angajez două ABSOLVENTE DE LICEU. Telefon 0722.684.643. (20861)

SOCIETATE COMERCIALĂ angajează TÂMPLARI și VOPSITORI CALIFICAȚI, experiență. Telefon 278745 (20798)

Firmă de confecționat ÎNCĂLȚĂMINTE, cu punct lucru CURTICI, angajează MAȘINIȘTI și MUNCITORI pentru mașina de subțiat. Oferă condiții avantajoase. Informații la telefon 206164. (20800)

Angajăm CONFECȚIONERE la mașini liniare și triplok. Oferim bonuri de masă, abonament transport și salariu avantajos. Telefon 281114. (21653)

Angajăm BARMAN-OSPĂTAR cu normă întreagă. Relații suplimentare telefon 0723.562.913. (21557)

Angajăm CONFECȚIONERE (experiență) pentru ARAD și GALȘA. Arad - 0257-230303, Galșa - 0257-531668. (21650)

SOCIETATE angajează ELECTRONIȘTI, SERVICE TELEFONIE MOBILĂ, condiții avantajoase. Telefon 0723.573.157. (21551)

FIRMĂ de ÎNCĂLȚĂMINTE angajează PERSONAL calificat pentru BANDĂ DE MONTAJ. Informații telefon 216814 sau 259674. (20905)

Angajăm SECRETARĂ cunoscătoare limba italiană și contabilitate primară. Telefon 254233. (20900)

ALFA PLUS, angajează ȘOFERI TAXI, pe sutoturismele societății. Telefon 949; 0744.576.674. (21907)

Angajez PERSONAL, muncă teren-birou, salar fix-procent. Telefon 213192. (21959)

NEDRA angajează ȘOFERI DISTRIBUȚIE și AGENȚI COMERCIALI. Telefon 270660. (21976)

Angajăm VÂNZĂTOR/ VÂNZĂTOARE Magazin ALTEX, în Piața Gării. Telefon 251484. (21969)

PRIMĂRIA COMUNEI BOCSIG scoate la concurs postul de INGINER CONSTRUCTOR în data de 18 august 2004. Relații suplimentare telefon 325100. (20883)

SC angajează BUCĂTARI și AJUTORI BUCĂTARI. Informații telefon 280696, 0726.290.937. (21908)

AUTO POWER, magazin piese auto, angajează CONTABILĂ cu experiență. Salar atractiv. Telefon 259882, Calea Radnei nr. 256. (21916)

SOCIETATE COMERCIALĂ angajează PRELUCRĂTOR MARMORĂ și GRANIT, cu experiență, disponibil la program prelungit, salar atractiv. Relații telefon 278988 sau Calea Timișorii nr. 158. (21929)

PRIMĂRIA COMUNEI PĂULIȘ organizează, în data de 10 august 2004, concurs pentru ocuparea postului de REFERENT DEBUTANT cu atribuții de Secretariat. Condiții de participare: studii superioare administrative, cunoștințe de operare PC. Bibliografia și alte informații la sediul Primăriei Păuliș, Păuliș nr. 1. Telefon 388101. (Lipova, 239)

SOCIETATE ÎNCĂLȚĂMINTE angajează PERSOANĂ SERIOASĂ și DINAMICĂ pentru CONTROL. Salarizare bună. Telefon 0744.509.380. (21936)

CLUB QEEN'S angajează BARMAN. Relații telefon 0722.734.481. (21934)

IMPACT angajează VÂNZĂTORI PRESĂ, Magazinul Ziridava, minim 23 ani. Telefon 0723.449.117 (21972)

Angajăm BUCĂTARI cu vechime și experiență în domeniu și AJUTOR BUCĂTAR. Telefon 0722.249.597, zilnic. (21799)

FABRICĂ FEȚE ÎNCĂLȚĂMINTE angajează PERSONAL pentru lucru la MASĂ, MAȘINISTE și FEMEIE PENTRU CURĂȚENIE. TOMAIFICIO ELISA, str. Feleacului nr. 1. Telefon 338579, 0722.697.950. (21800)

C.P.I SECURITY angajăm AGENȚI PAZĂ-BILLA, Arad. Informații telefon 0742.383.245. (21804)

TÂMPLĂRIE PAL MELAMINAT angajează DESIGNER, 200 Euro/lună. Telefon 282993; 0788.252.029. (21809)

Angajăm TINERI. Cerem seriozitate. Oferim salariu motivant. Telefon 228825; 0740.511.404; 0721.952.769. (21814)

PRESTĂRI SERVICII

Repar ieftin: FRIGIDERE, CONGELATOARE, garanțial. Deplasare gratuită. Telefon 380071; 0722.417.397. (21808)

Repar MAȘINI DE SPĂLAT AUTOMATE, la domiciliul clientului. Telefon 274600. (20038)

Executăm toate tipurile CONSTRUCȚII. Asigurăm materiale, Calitate. Seriozitate. Telefon 0721.583.110. (20836)

AUTOMATIC SERVICE repară MAȘINI SPĂLAT AUTOMATE. Domiciliu. Telefon 259146, 0744.241.398. (21041)

CURĂȚENIE în CASA DUMNEAVOASTRĂ. Femei selectate, serioase. Telefon 0742.070.683; 0721.583.110. (20836)

Execut TRANSPORT INTERN MARFĂ 1,5; 3; 6; 16; 22 tone. Telefon 0722.315.675; 0722.315.649. (21351)

Școala IRIMIA înscrie. Nu garantăm reușita. Telefon 286602; 0744.183.885. (21104)

Reparații: FRIGIDERE, CONGELATOARE, la domiciliul clientului. Garanție 12 luni. Telefon 0740.081.123; 242670. (20299)

Repar MICROUNDE, ARAGAZE, TERMOTECI, diverse electrocasnice, termice, sanitare. Telefon 0740.848.239. (21803)

SILDOR PROD vânzări, montaj, reparații: VITRINE, CAMERE FRIGORIFICE și AER CONDIȚIONAT. Telefon service: 0257-349121; sediu: 0257-270622. (c)

Școala de șoferi col. RUSU, Bd. Decebal, nr. 18, face înscrieri. Telefon 283696. (21355)

Școala șoferi CARMEN, ABCDE, primește ÎNSCRIERI, Victoriei 66. Telefon 255445. (20819)

Finisaje INTERIOARE-EXTERIOARE, acoperișuri, IZOLAȚII termo-hidro, RENOVĂRI. Telefon 0745.787.198. (p)

Execut CONSTRUCȚII CASE, finisaje apartamente, ZUGRĂVELI, construcții METALICE, fațade, etc. Telefon 272695; 0745.496.165. (21801)

Executăm GLETUIELI, TENCUIELI, ZUGRĂVELI, reparații acoperișuri. Telefon 211646; 0740.187.385. (21806)

ȘCOALA ȘOFERI „VÂRTACI" începe serie 14 AUGUST. Telefon 246527; 0721.477.552. www.scoalavartaci.tripod.com

DIVERSE

ORGANIZĂM: NUNȚI, MESE FESTIVE, BANCHETE, în noul RESTAURANT ROBERTO. Prețuri accesibile. Telefon 0722.348.103, 289014. (21939)

CONSTRUCȚII RUTIERE ARAD, str. Digului nr. 1, vinde, din BALASTIERA SĂMBĂTENI, agregat concasat sortat și refuz de ciur. telefon 259621. (21974)

PREZICĂTOARE

Anonim, din Pâncota, multă sănătate,

VALERIEI,
me-a lecuit soția de darul beției. Sunați, 0257-267519; 0744.288.220. (21195)

Sunt o persoană printre cei abătuți de farmece, îmi fac viața publică, să ajut și alte persoane, am 40 ani, nu am fost niciodată căsătorită, aveam ghinioane, nu îmi găseam pacea sufletească, doamna,

TAMARA,
me-a deschis poarta fericirii, mi-a DEZLEGAT cununia sunt căsătorită, fericită. Apelați cu încredere, telefon 368624; 0723.421.156. (21816)

Suntem părinții unui băiat de 37 ani, cu lacrimi în ochi, mulțumim doamnei

MARIA
care i-a dezlegat cununia, l-a lecuit de beție, ne-a adus pacea și sporul în casă. Apelați cu încredere, 276559; 0744.960.025. (21808)

ÎNCHIRIERI

Închiriez apartament 2 camere, str. Eminescu, nr. 4. Telefon 282061.

Închiriez apartament. Informații telefon 276061.

Închiriez apartament de lux, ultracentral, 300 euro/lună. Telefon 0726.232.120. (21965)

Închiriez apartament central, pentru firmă, str. DECEBAL, lângă Liceul Economic. Telefon 270198. (p)

Medic, închiriez (ofer) SPAȚIU pentru MEDIC SPECIALIST ACREDITAT. Telefon 0740.024.121. (21481)

Ocazie! Închiriem pe str. A. Șaguna, DEMISOL, 80 mp și DEPOZIT 40 mp, curte 350 mp. Telefon 212912; 0788.481.910. (21576)

Dau în chirie apartament central 46 mp, destinație birou, 150 EU. Telefon 0722.349.168. (21374)

Ofer spre închiriere SPAȚIU COMERCIAL, recent amenajat, 70 mp, exclus bar. Telefon 0744.534.953. (21918)

Închiriez SPAȚIU COMERCIAL 100 mp + pivniță, Piața Sârbească, nr. 7/8. Telefon 0741.017.509. (20850)

Ofer spre închiriere apartament 2 camere, Bd. Revoluției, et. 1, pentru birouri firmă. Informații telefon 0257-252621 între orele 14-16. (21950)

Primesc în gazdă, domnișoară, centrală tot confortul. Telefon 0745.857.578; 0257-251885; . (21813)

PIERDERI

Pierdut monetar fiscal seria 3618701-3618750, aparținând SC PHOENIX IMPEX SRL. Îl declar nul. (20863)

✝ DECESE ✝

Cu adâncă durere anunțăm încetarea din viață a iubitului nostru soț, tată, străbunic,

NICA IOAN,

în vârstă de 82 ani. Înmormântarea va avea loc astăzi, 26 iulie 2004, ora 13, la Cimitirul din localitatea BERECHIU. Familia îndoliată.

Cu adâncă durere în suflet anunțăm încetarea din viață, după o scurtă suferință, a celui care a fost al nostru preaiubit fiu și nepot

LAZĂR MIHAI
la vârsta de 16 ani.

Înmormântarea va avea loc marți, ora 14, de la Capela Cimitirului Eternitatea - UTA. Nu te vom uita niciodată. Veșnic îndurerați MIRCEA, BUNU și MICA.

Cu tristețe în suflet anunțăm încetarea din viață la 01.07.2004, a unicului fiu,

VLAȘIN ALEXANDRU OVIDIU,

din PECICA, în vârstă de 23 ani, într-un tragic accident de circulație la NISA-FRANȚA. Data înmormântării va fi comunicată în cursul săptămânii, după aducerea în țară. Pentru relații, telefon 468646. Mama OLGA, în veci nemângâiată.

Cu tristețe în suflet anunțăm încetarea din viață a soțului, tatălui și bunicului nostru

BRUJA ILIE,
la vârsta de 73 de ani.

Funeraliile vor avea loc marți, la Cimitirul Pomenirea. Dumnezeu să-l odihnească în pace! Îndurerați soția Rozalia, copiii Aida, Gabriela și Ovidiu cu familiile. (Informații suplimentare la telefon 233.516).

✝ CONDOLEANȚE ✝

Colegii Liceului Sportiv Arad sunt alături de familia LAZĂR în aceste clipe grele pricinuite de decesul colegului nostru

LAZĂR MIHAI,

din clasa a-Xa. Dumnezeu să-l odihnească în pace! (21811)

Suntem alături de familia LAZĂR MIRCEA în aceste clipe grele pricinuite de moartea fiului,

LAZĂR MIHAI,

la numai 15 ani. Sincere condoleanțe! Locatarii bl. 501, Micălaca. (21811)

✝ COMEMORĂRI ✝

Purtăm în suflet aceeași durere și tristețe la împlinirea a doi ani, în 26 iulie, de când ne-am despărțit de iubita noastră soție, mamă și bunică,

BLĂGOI FLOARE.

Vei rămâne veșnic în inimile noastre nemângâiate. Dumnezeu s-o ierte și s-o odihnească în pace. Soțul IOAN, fiica cu fiul și nepotii. (21580)

„Cine trăiește în inimile celor dragi nu este mort ci departe." Au trecut 10 ani de când a păsit pragul eternității,

col. STOICA MIRCEA ȘTEFAN.

Nu te vom uita niciodată! Soția HELGA și familia. (21667)

Azi, 26 iulie, se împlinesc 20 de ani de când a poecat la Domnul, scumpa noastră

ONIȚA COCOȘ,

soție, mamă și bunică. Cu drag ne aducem aminte de ultimele ei cuvinte sfinte. Soțul IOAN și fiicele MARIA, ANUȚA, ANGELICA și OLIMPIA, nepoții NELU, ȘTELIAN, DANU, DANA, ALEX și CRISTI. (21957)

✝ SERVICII FUNERARE ✝

IN MEMORIAM "KUKI"

SERVICII FUNERARE COMPLETE

Str. M Eminescu Nr.4 în curte
Tel: 211.929 - 0723.343.964
MAGAZIN DESCHIS LA ORICE ORĂ

OFERĂ:
- **SICRIE** 10 modele de la 900.000 - 3.400.000
- **SICRIE LUX** 6 modele de la 3.600.000-22.500.000

Mânere, Șuruburi, prosoape, lumânări, colaci și colivă
- **LENJERIE** 10 modele de la 350.000 - 2.000.000

Apelând la serviciile noastre (spălat, îmbrăcat, formolizat și transport) BENEFICIAȚI DE **20%** REDUCERE LA SICRIU

GRATUIT Transportul sicriului la domiciliu Transport Intern și Internațional

Se poate plăti și după ridicarea ajutorului de înmormântare

RO STYL COMPANY

SERVICII FUNERARE COMPLETE

Magazin deschis și noaptea

ARAD STR. M. EMINESCU 22
peste drum de ARTEX
Tel. 214.422, 0744.690.121

ACCESORII FUNERARE

Pentru că **suntem producători de sicrie** nu simpli comercianți, **PUTEM FACE O REDUCERE REALĂ de 40% LA SICRIU,** clienților care fac toate serviciile cu firma.

PLATA ȘI DUPĂ ÎNCASAREA AJUTORULUI DE ÎNMORMÂNTARE.

TRANSPORT intern și internațional.

S.C. SATLINE S.R.L. TELEFON 251.461, 0744/507.211 SHOW ROOM ARAD,Piata Mihai Viteazul - BL. M7 - PARTER
TÂMPLĂRIE DIN ALUMINIU ŞI P.V.C.
CU GEAM TERMOPAN; PROFILE PVC TROCAL Germania; PROFILE ALUMINIU Grecia
(c.59/2004)

AXUM COMP
Arad, B-dul Revoluţiei 12-18, Sc. B, Ap. 3
■ Constituire societăţi comerciale
■ Modificări acte
■ Preschimbări :
- Certificate de înmatriculare
- Cod unic
■ Autorizaţii şi avize de funcţionare
Tel : 0257- 252.104
(3707599)

cel mai avantajos sistem de rate
la venirea căldurii

355.000 lei
rată lunară
fără AVANS
CORAURA
are grijă de confortul dumneavoastră
Montaj GRATUIT
Transport GRATUIT
aer condiţionat 12.000 btu
432.000 lei
rată lunară
fără GIRANT
rate FIXE

Numai prin S.C. IATSA S.A. ARAD dealer autorizat
Calea Timişorii 127 tel/fax: 287.366, 278.950, mobil 0722.645.667
CREDIT → DACIA
LEASING → DACIA
pentru toate modelele
● experienţă, amabilitate, seriozitate, profesionalism
● tinichigerie, vopsitorie, mecanică
● vânzări la preţ de fabrică autoturisme: cash, rate, leasing
● piese de schimb de origine, suprastructuri
● inspecţii tehnice periodice
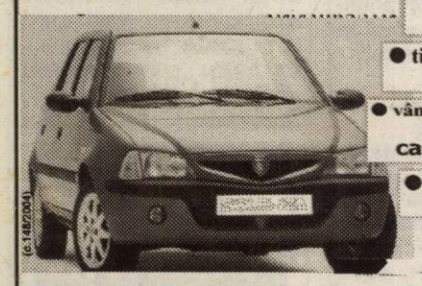
Reducere 400 Euro la Dacia Berlină sau Break → Avans sau plata integrală pentru Dacia Logan
(c.148/2004)

MuB
TÂMPLĂRIE PVC cu GEAM TERMOPAN
CALITATE GERMANĂ GEALAN Fenster-Systeme
ACUM ŞI CU PLATA ÎN RATE
ARAD, STR. CAIUS IACOB BL.R
FOSTUL Mag. CĂMINUL (lângă BANC POST)
Telefon: 0257-213.145, 0788.391.769
ANGAJĂM TINERI ABSOLVENŢI
(c.64/2004)

construct
MIRADA
OFERTĂ SPECIALĂ
■ Sârmă pentru balotat
■ Blocuri ceramice
● YGMA import Iugoslavia
25 x 19 x 19
2.400.000 lei/m.c.
■ Ţiglă de Kikinda import Yugoslavia
■ Piatră naturală cu ardezie pentru placări şi pavaje
Asigurăm transport la domiciliul clientului.
VINDEM ÎN RATE CU AVANS 0.
PREŢURILE INCLUD TVA.
ARAD, STR. POETULUI NR. 95
TEL.: 0257 / 24.34.90.
(c. 66/2004)

POLI-ART
Societate italiană de artizanat caută COLABORATORI. Câştiguri de la 2,5 euro la 6 euro. Telefonaţi!!! 021/253.02.00. Program şi sâmbăta.
(3708047)

S.C. AMRO - DC S.R.L.
Execuţie şi montaj
ferestre din lemn stratificat
lemn tropical - meranti
autohton - brad, frasin, stejar
cu geam termopan
Arad, str. FRĂŢIEI nr. 27-29
Tel./Fax: 0257-259.483, 0723.068.257
(c.427/2004)

Tipografia Mediagraf
str. Feleacului F. N. (lângă Complexul Jackson), tel. 250.902
● VINDE LA PREŢ DE PRODUCĂTOR
HÂRTIE DE AMBALAJ

S.C. Centrosoja SRL Arad
Cumpără
GRÂU PANIFICABIL şi NEPANIFICABIL
cu plata la şapte zile.
Informaţii telefon nr. 270.408; 243.648.
(3708040)

S.C. EXCLUSIV AL-PLAST S.R.L.
Garantia calitãtii cu:
Tâmplărie din PVC realizată din profile cu 3, 4 sau 5 camere
REHAU Calitate germană!
Feronerie: ROTO şi Siegenia
Geamuri TERMOPAN LOWE sau FLOAT
ARAD, Calea Radnei nr.189
colţ cu Prutului
Tel/Fax: 0257/ 210.280 0723.611.936
(c.427/2004)

SANPAOLO IMI BANK ROMANIA
CREDITE IMOBILIARE
- perioada creditare până la 20 de ani -
Dobânda:
- credite în valută: de la 7 % pe an -
- credite în LEI: de la 25% pe an -
Informații suplimentare
ARAD, B-dul Revoluției, nr. 88
TELEFON.: 284.888; FAX: 285.202

ADEVĂRUL
Cotidian independent Arad

ASTRA VAGOANE CĂLĂTORI
Singurul producător de confort din domeniu
Str. Petru Rareș 1-3
Tel: 233.651 Fax: 258.168
e-mail: astra.calatori@astrac.rdsar.ro

Anul XVI, nr. 4274 | 16 pagini | MARȚI, 27 IULIE 2004 | 6.000 lei | Publicație auditată de BRAT | Tiraj mediu zilnic vândut: 28 134
adevarul@arad.ro; adv.pub@arad.ro | http://adevarul.arad.ro

Confederați, nu ocupați

D. Zăvoianu

Din toate timpurile, marile puteri și-au impus voința și au găsit mijloacele să aducă la ascultare țările sau popoarele mai mici. Acest lucru s-a făcut în primul rând prin războaie de cucerire, dar au fost folosite și mijloace mai perfide, prin care marile imperii au adus la ascultare pe cei cu un potențial pericol. Astfel Imperiul Roman a realizat prima uniune a Europei nu numai în urma războaielor, ci și prin acțiuni diplomatice, în care potențialii inamici au devenit aliați și folosiți apoi în acțiunea de aducere la ascutlare a altora. În Imperiul Bizantin această politică a fost dezvoltată, astfel că mulți barbari au devenit confederați ai imperiului și folosiți de acesta împotriva altor popoare migratoare. Și această politică a continuat în diverse forme, folosind tot felul de mijloace până în zilele noastre.

După prăbușirea sistemului socialist și, mai ales în urma destrămării URSS, a rămas o singură superputere mondială - SUA. Dornică să-și asigure dominația mondială atâta pe plan politic cât și economic, nu s-a mai sfiit să-și pună în aplicare o politică agresivă, de desconsiderare a altor popoare, producând grave și primejdioase conflicte, stimulându-le și mai apoi participând direct la așa-zisa stingere a focarelor de război în dispreț, total față de voința acestor popoare. Dacă până mai ieri intervenea doar în țări din America Latină, Africa sau Asia, în zilele noastre a intervenit brutal, provocând așa-numitele „victime colaterale", și în țări europene, cum a fost cazul Serbiei. Aici a folosit toată forța, neținând seama de viața oamenilor pașnici, impunând guverne marionetă care să execute întocmai directivele venite de la Washington.

(Continuare în pagina 6)

Steagul UE nu ține de curățenie

Gara CFR Arad ne trimite în lumea a treia

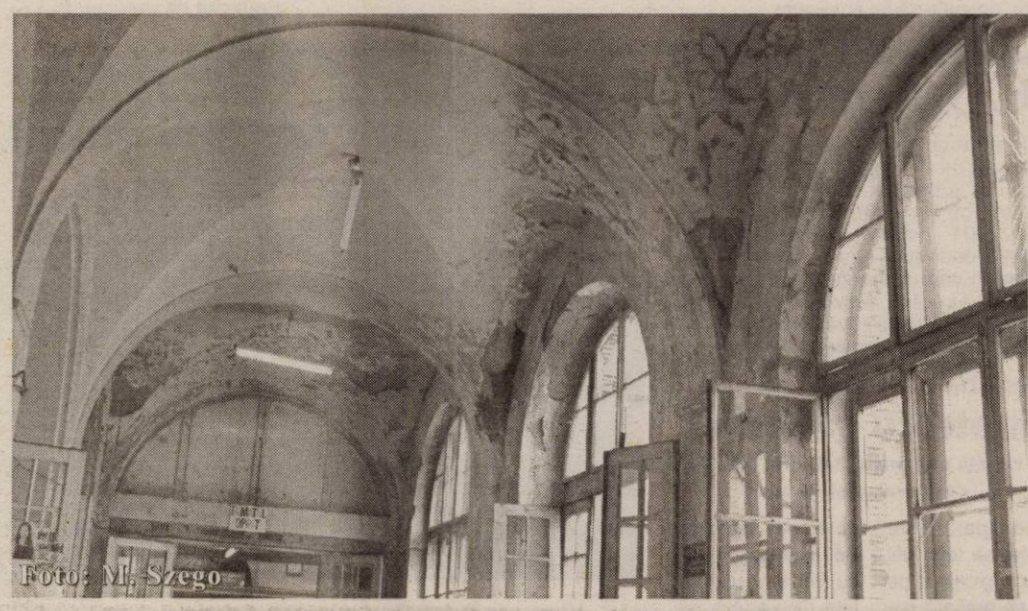

Foto: M. Szego

Degradare umană și arhitectonică. Așa s-ar putea rezuma, fără a exagera, atmosfera din Gara CFR Arad. Gustul amar pe care ți-l lasă acest loc nu suportă nici un fel de scuză. Te-ai săturat, ca localnic, să vezi mereu aceeași mișcare a umerilor, ca semn de neputință, nu mai vrei să auzi eterna explicație „lipsesc banii", ai dreptul să pretinzi mai mult. Dacă tu, ca român, ești oripilat de cum arată gara, gândește-te ce simte un străin. Cerșetori uitați de Dumnezeu și de oameni, gropi și fiare părăsite, mirosuri ce îți întorc stomacul pe dos, pereți desfigurați. Așa se prezintă o stație ce se pretinde europeană, în fapt, o haltă de nivel occidental.

Cosmin Lungu

(Continuare în pagina 8)

Ambasadorul Japoniei la București - în vizită de lucru la Arad

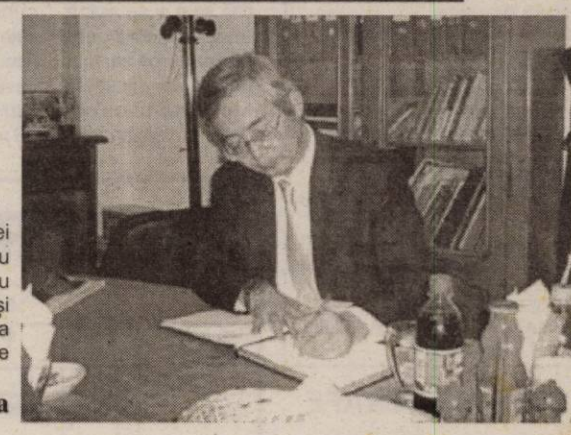

Dan Ungureanu, prefectul județului, îl va avea astăzi, ca oaspete, pe ambasadorul Japoniei la București, Excelența Sa **Naotoshi Sugiuchi.** Înaltul oficial va fi însoțit de soția domniei sale, d-na **Kuniko Sugiuchi,** respectiv de dl **Kenichiro Tanaka,** secretar doi al Ambasadei, pe probleme economice. Pe agenda de lucru a ambasadorului Japoniei la București se află, alături de întâlnirile cu prefectul Aradului, **Dan Ungureanu** și cu primarul municipiului, **Gheorghe Falcă,** și o vizită la firma „Alcoa Fujikura" de la Nădab, una dintre cele mai importante investiții japoneze din județul nostru.

Eugenia Pantea

Obor - o lume ieftină, sufocată de boarfe

Foto: Al. Marianuț

Duminică. Piața Obor. Pentru arădeanul care n-a mai trecut de luni bune prin sectorul destinat desfacerii articolelor de îmbrăcăminte, locul l-ar putea șoca. S-a transformat, practic, într-un soi de bazar oriental, cu toate ingredientele necesare unei asemena locații. Cu siguranță, pentru cineva care chiar a văzut un bazar oriental, n-ar fi nici o problemă să retrăiască sentimentele unei excursii care a întregit, prin unicitate, experiența unei vieți.

Eugenia Pantea

(Continuare în pagina 5)

Spectacol pugilistic de zile mari la Cupa „Silva Lazăr"

Pag. 11

Surprize, surprize... la PSD Arad

Dimitrie Muscă, președintele interimar al PSD Arad, s-a aflat ieri la București, unde a participat alături de celilalți lideri de organizații județene din țară, la o întâlnire cu președintele PSD Adrian Năstase. Întrunirea a avut ca scop pregătirea șefilor de filiale asupra procesului pe care trebuie să îl parcurgă candidații social-democrați, care vor să acceadă în Parlamentul României.

La încheierea lucrărilor Dimitrie Muscă ne-a declarat că a avut o întâlnire și cu Gabriel Oprea, cel care supervizează activitatea filialei arădene în locul lui Ilie Sârbu. **„Am convenit de comun acord ca Aradul să nu mai piardă nici o instituție în favoarea Timișoarei"**, ne-a spus liderul PSD.

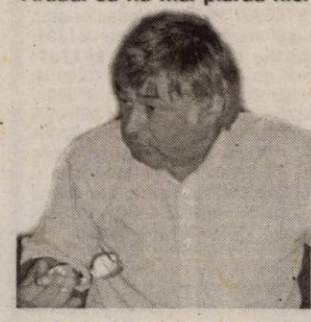

În ceea ce privește zvonurile conform cărora, prefectul Dan Ungureanu va fi schimbat în aceste zile, Dimitrie Muscă a precizat: **„Votul de încredere acordat prefectului Dan Ungureanu este mult mai mult decât ceea ce vor unii sau alții. În această săptămână vor fi alte surprize la Arad. Deocamdată, nu pot să vă spun mai mult".**

Daniel Albu

STILCONFORT
Str. Steagului nr. 1, Tel/Fax: 278.833
• MOBILĂ LA COMANDĂ
• UȘI DE INTERIOR - 100 MODELE CU 85 EURO/buc.
Piața Spitalului Bl. 1D, Tel. 253.868
Calea Timișorii nr. 53, Tel. 278.820
B-dul Revoluției nr. 26-28, Tel. 338.244

Meditația zilei

„Dacă ai reușit în viață, nu te uita de sus la alții, căci ești doar mânuitor al darurilor primite de la Cel ce te-a creat".

(Gala Galaction)

Calendar

Marți, 27 iulie

Astăzi, Soarele răsare la ora 5 și 57 de minute și apune la ora 20 și 47 de minute. Au trecut 208 de zile din acest an. Au mai rămas 158 de zile până în 2005.

Praznicul zilei: Biserica ortodoxă: Sf. M. Mc. și Tămăd Pantelimon; Cuv. Antuza; **Biserica greco-catolică**: Sf. M. Pantelimon, doctor fără plată; Antuza; **Biserica romano-catolică**: Pantelimon

A venit barza!

La Arad: Rusti Naomi, Fechete Cristina-Teodora, Bocșa Cristian-Maria, Paven Cosmina-Diana, Hănțig David, Tămaș Larisa-Anamaria, Butan Vlad-Ștefan, Stan Roxana, Sărac Sonia-Rebeca, Rus Florin-Viorel, Burcușel Daria-Mihalea, Rat Angelica-Veronica, Covaciu Codruța-Cătălina, Oltean Luca-Beniamin, Cîrpaci Samuel, Oster Andreea

Comenzi taxi

- ALFA PLUS 949; 349.349
- TAXI ALFA 22.88.88; 25.25.26; 0723-200.301; 0745-50.60.70
- TAXI ARAD 244.244; 274.444; 0722-755.440
- DIESEL STAR 212.222; 0722-361.011; 0745-645.645
- FAVORIT 280.000; 281.111; 0740-083.333; 0742-409.992
- EUROPA 275.555; 0723-677.555; 0744-828.163
- VALI DIESEL 280.705; 280.100
- MIRCO MILI 230.530; 230.730; 0740-152.828; 0728-062.366
- DELMAR 229.220
- TAXI VERBIȚĂ 0726.336.969; 0741.200.300; 944

CINEMATOGRAFE

DACIA (tel. 255.576): Cum să scapi de coana mare (SUA) 11; 13,30; 16; 18,30; 21

„Adevărul" vă ascultă

La telefonul dimineții, 280944, între orele 9,00 și 12,00

„Capcană" Arterm

În urma unei sesizări venite la redacția ziarului nostru din partea domnului **Cîra Nicolae** am aflat că, pe strada Cocorilor la Bl. nr.3, în urma unor lucrări efectuate de Arterm, a rămas descoperit un canal termic. Un copil a căzut în acel canal și și-a fracturat un braț.

Contactați telefonic, cei de la Arterm ne-au declarat, prin persoana domnului Trutu - șef secție exploatare - că lucrările nu s-au terminat deoarece au avut unele probleme cu utilajele, dar până la sfârșitul săptămânii speră ca lucrările începute să fie finalizate.

Groapă nesemnalizată

Delia Farcaș dorește ca, prin intermediul ziarului nostru, să aducă la cunoștința autorităților abilitate că, pe terenul de joacă pentru copii de lângă Casa Sindicatelor există o groapă care nu este semnalizată și este un adevărat pericol pentru copiii care se joacă în zonă.

La telefonul după-amiezii, 280944, între orele 15.00 și 18.00

Simion Petre din Arad, dorește ca edilul șef al orașului, domnul primar Gheorghe Falcă, să meargă pe șoseaua ce duce la Trei Insule pentru a constata și dânsul în ce stare jalnică se află acel drum, și ar dori să știe cât timp va mai trece până când cineva va face ceva pentru a se repara acea parte a șoselei.

Redactor de serviciu, F. G.

Comunicat

Domnul comisar Ioan Gandă, șeful Servi-ciului de evidență informatizată a persoanei al județului Arad, informează cetățenii că începând cu data de ieri, 26.07.2004, pozele necesare pentru obținerea permisului de condu-cere se vor efectua în cadrul Compartimentului permise al acestui serviciu, odată cu depunerea actelor de către solicitant.

Rețeta zilei

Vinete cu cașcaval

1 vânătă mai mare, 3-4 roșii, 200 g cașcaval, ulei, sare

Se spală bine vânăta, se taie felii de 1 cm grosime, pe care se presară puțină sare și se așază într-o strecurătoare să se scurgă zeama. Între timp, se spală roșiile se taie rondele, iar cașcavalul să dă pe răzătoare. Se unge apoi o tavă cu ulei, se așază feliile de vânătă, se pune peste fiecare câte o felie de roșie, apoi se presară caș-cavalul ras și se dă totul la cuptor pentru 15 minute.

Meteo

Vremea va fi instabilă și se va răci. Cerul va fi noros. Pe arii extinse vor cădea ploi ce vor avea și caracter de averse însoțite de descărcări electrice. Izolat, condițiile de grindină și cantitățile de precipitații vor fi mai însemnate. Vântul va sufla moderat din sector vestic.

Temp. max.: 21 la 24°C; Temp. min.: 14 la 16°C

CUR$UL VALUTAR

VALORI ÎNREGISTRATE IERI, 26 IULIE 2004

Denumirea valutei	BNR	BCR		BRD		Banca Transilvania		Banca Românească		Banca Romexterra		Alpha Bank	
		C	V	C	V	C	V	C	V	C	V	C	V
Euro	41159	40900	41400	40690	41290	40640	41250	40820	41330	40850	41350	40700	41200
Dolar S.U.A.	33863	33400	33900	33440	34090	33250	33900	336485	34152	33570	34050	33400	34100
Forint	165	156	172	158	169	159	167	-	-	162	167	-	-

Horoscop

Marți, 27 iulie 2004

Berbec (21.03-20.04). Un prieten pe care nu l-ați văzut de mult timp vă va căuta astăzi.

Taur (21.04-20.05). Mergeți la o întâlnire importantă, unde veți cunoaște o persoană fermecătoare.

Gemenii (21.05-20.06). Partenerul vă dă planurile peste cap, iar dvs. veți încerca din răsputeri să vă susțineți convingerile.

Rac (21.06.-22.07). Sunteți mulțumiți de ceea ce se întâmplă în jurul dvs., mai ales că aveți ocazia să lămuriți unele neînțelegeri mai vechi.

Leu (23.07-22.08). Un rival va încerca să se opună planurilor dvs., însă veți progresa prin voință și inteligență.

Fecioara (23.08-22.09). Nu prea sunteți în apele dvs...căci vi se aduc reproșuri în legătură cu unele afirmații făcute de curând.

Balanța (23.09-22.10). Acționați cu tact și bunăvoință pentru ca evenimentele să decurgă conform planurilor dvs.

Scorpion (23.10-21.11). Sunteți mai sensibili și mai fermecători și vă bucurați de o atenție deosebită din partea sexului opus.

Săgetător (22.11-21.12). Vă bucurați să reîntâlniți persoane mai tinere decât dvs. O călătorie sau o întâlnire de afaceri este favorizată astăzi.

Capricorn (22.12-19.01). Dacă doriți să vă programați o întâlnire cu o persoană influentă, trebuie să știți că aveți toate șansele să reușiți ceea ce v-ați pus în gând.

Vărsător (20.01-20.02). Încercați să fiți corecți cu partenerul dvs. și feriți-vă de complicații financiare. Ziua nu este propice activităților care implică riscuri majore.

Peștii (21.02-20.03). O persoană interesantă vă face curte, însă pentru moment nu vă interesează.

ADEVĂRUL

Cotidian independent Arad

Editor: S.C. ADEVĂRUL Arad S.R.L.

COD FISCAL R 1681938 ● COD SICOMEX 19.604 ● CERTIFICAT J 02/1886 / 31 X 1991 ● COD SIRUES 020956601 ● ISSN 1220 - 7489

Consiliul de administrație: președinte - MIRCEA DORGOȘAN, telefon 281802, 280625; vicepreședinte - MIRCEA CONTRAȘ, telefon 280854; membri: LIZICA MIHUȚ, telefon 280070, ȘTEFAN TABUIA, telefon 280854, MIRCEA ȚÎȘCĂ, telefon 280904.

Colegiul de redacție: ȘTEFAN TABUIA (redactor-șef), telefon 280854; MARCEL CANCIU (șef secție foto), telefon 281701; ALEXANDRU CHEBELEU (șef secție sport), telefon 281701; GABRIELA GROZA (secretar general de redacție), telefon 280854; VASILE FILIP (șef secție cultură-învățământ-tineret), telefon 280003; IOAN IERCAN (șef secție politică), telefon 280943; TRISTAN MIHUȚA (șef secție probleme sociale - investigații), telefon 281855; DORU SAVA (șef secție economic), telefon 281738; NICOLAE OPREAN (șef secție actualități), telefon 280003; MIRCEA ȚÎȘCĂ (șef secție publicitate și difuzarea presei), telefon 280904; MIRCEA CONTRAȘ (vicepreședinte al consiliului de administrație), telefon 280854; MIRCEA DORGOȘAN (președinte al Consiliului de administrație), telefon 281802, 280625.

Redacția și administrația: 310130 Arad, Bd. Revoluției nr. 81. Telefoane: SECRETARIAT - 281802, fax 280655, 280625; ADMINISTRAȚIE - CONTABILITATE - 281797; MICA PUBLICITATE - 210775; MAREA PUBLICITATE - 280904; CLUBUL PRESEI - 280989.

Tiparul executat la S.C. MEDIAGRAF S.A. ARAD, str. Feleacului F.N., telefon 250902, fax 250920

Adresa Internet http://adevarul.arad.ro

Am pornit la drum

TAXI VERBIȚĂ

0726-33.69.69
0741-200.300
944

PREȚ - 8990/km

Siguranță rapiditate-confort

(c.a. 803/2004)

POLARIS M HOLDING

Bd. Aurel Vlaicu 186

Tel: 0241 548.700 www.polaris.ro

Fax: 0241 548.711 office@polaris.ro

www.polaris.ro

Împreună pentru un oraș curat!

(c.p.37 2004)

Utilitare

PIEȚE, TÂRGURI

Astăzi este zi de piață la Sebiș, Almaș, Apateu, Semlac, Sântana, Șilindia, Vârfurile. Târguri săptămânale se desfășoară astăzi la Chișineu Criș, Almaș, Șilindia și Vârfurile.

Mâine, miercuri, va fi zi de piață la Păncota, Beliu, Buteni, Siclău, Macea, Vânători, Pecica, Șiria și zi de târg la Beliu și Buteni.

PRIMĂRIA MUNICIPIULUI

Program de relații cu publicul (camera 5) luni-vineri între orele 8-20. Tel. 284.744, tel. centrală 281.850.

FARMACII DE SERVICIU

• Farmacia **REMEDIUM** Arad, B-dul Revoluției nr. 52-54. Program luni-vineri: 7,30-20,00; sâmbătă 8,00-14,00. Telefon 233.195. Eliberează medicamente compensate și gratuite.

• Farmacia **„ALEXANDRA"**, str. Tribunul Dobra, nr. 24 (stația tramvai Boul Roșu), tel. 282.062. Program luni-vineri: 7-22; sâmbăta: 8-18; duminica: 9-15. Eliberează medicamente compensate și gratuite

• Farmacia **„OMNIAFARM"**, Calea Aurel Vlaicu, Bl. Z28, cu program zilnic de la orele 8,00-22,00. Telefon 271.724. Eliberează rețete gratuite și compensate.

• Farmacia **MELISSA** - medicamente alopate și homeopate. Onorăm și rețete gratuite și compensate. Tel. 219.588, Micălaca, str. Abrud nr. 80, bl. 219. Orar: luni-vineri 8-20, sâmbăta 9-16.

URGENȚE STOMATOLOGICE

Cabinetul de pe str. Crișan (în spate la Gionelli) are program non-stop. Telefon: 253794.

UROLOGIE

Cabinet urologie (în clădirea Policlinicii Municipale). Program zilnic, inclusiv sâmbăta, între orele 9-12, telefon 213036.

OFTALMOLOGIE

Cabinet Dr. Țurlea Magdalena, medic primar oftalmolog, oferă consultații oftalmologice, prescriere și prelucrare computerizată de ochelari, lentile de contact, ochelari de soare etc. Str. Miron Costin, bl. 9 (lângă „Casa Albă"), tel. 253.523.

DISPENSAR VETERINAR

Dispensarul veterinar din Aradul Nou efectuează zilnic, orele 8-16 (sâmbăta 8-12 și duminica) examen trichineloscopic, vaccinări antirabice și sterilizări câini-pisici, însămânțări artificiale. Telefon 287.298

Dispensarul veterinar din Curtici: examen trichineloscopic, vaccinări, tratamente, consultații, la toate speciile de animale. Telefon 464.145

ÎNTRERUPERI DE CURENT

Marți, 27 iulie: str. Preparandiei, Ghica Vodă, T. Vladimirescu Bl. 16, Sc. A, B, C, D, E **(9-14);** Marnei, Orizont, Ulpiu, Tichindeal, Alunului, Septimiu, Ulmului, Mircea Vodă, Nădejde, Trotuș, Năsăud, Buziaș, Teuz, Suceava, Sportului, Veneției, Gloriei (p), Agrosem Pusta Bujac, Agro Bel, Asociația Crescătorilor de păsări și Fundația Ruth, Baba Novac, Brâncoveanu, Mestecăniș, Fluieraș, Bruno, Trestiei, Soculul, Hașdeu, Simbolului (p), Intercoop Bujac **(8-15);** Trestiei Aprodul Purice, Cocorilor (p), IPRUC, Nicolae Oncu, Șezătorii, Brâncuși, Brâncoveanu, Mușetel, Fluieraș, Felea, Soculul (p). **(8-9,30).**

În județ: h 8-14: Hășmaș, Comănești, Agrișu Mic, Botfei, Clit, Urviș, Tălagiu; **9-13:** Iratoș; **10-12:** Curtici - p.; Macea - p.

Miercuri, 28 iulie: 9-14: Preparandiei, Tribunul Axente, Alexandrescu; Bl. A, CPL, Bl. B Avicola, Bl. C CFR; **h 8-15:** Trestiei, Aprodul Purice, Cocorilor-p.; IPRUC, Nicolae Oncu și Zezătorii-p.; Brâncuși, Brâncoveanu, Mușetel, Fluieraș, Felea, Soculul-p; L. Rebreanu Bl. P3, P4, P5, 22, 23, Păduri, Eftimie Murgu-p.; **h 13,30-15:** Marnei, Orizont, Ulpiu, Tichindeal, Alunului, Septimiu, Ulmului, Mircea Vodă, Nădejde, Trotuș, Năsăud, Buziaș, Teuz, Suceava, Sportului, Veneției, Gloriei-p.; Agrosem Pusta Bujac, Agro Bel, Asociația Crescătorilor de păsări și Fundația Ruth, Baba Novac, Brâncoveanu, Mestecăniș, Fluieraș, Bruno, Trestiei, Socului, Hașdeu, Simbolului-p; Intercoop Bujac

În județ: h 8-14: Hășmaș, Comănești, Agrișu Mic, Botfei, Clit, Urviș, Tălagiu **18-19,30:** Curtici-p.; Macea-p.

CITIRE APOMETRE

Marți, 27 iulie: Zona Gării Aradul Nou, Zimbrului, Muncii, Bicaz, Frunzei, Bl. Horea, Iuliu Maniu cu sot, Severin, Bârzavei, Ineului, Udrea, Plugarilor, Robănești, Neculce, Mărțișor Cehov, Pescarilor, Grădina Poștei, Odobescu, I. Agârbiceanu, I. Minulescu, D. Zamfirescu, Trenului, Condurașilor, Spătarul Borcea, Ialomiței, Malul Mureșului, Vasile Goldiș, Cicio Pop, Desseanu, V. Alecsandri, Decebal, Radu Cârpenișanu, Unirii, P-ța M. Bibici, G-ral Dragalina, Aviator Georgescu, Tâmavelor, Gh. Lazăr, Tribunul Dobra, P-ța Arenei, Mozart, Horea, Closca, Gh. Popa, C. Petreanu

ADMINISTRAȚIA FINANȚELOR PUBLICE

Administrația Finanțelor Publice a municipiului Arad: Asistență contribuabili (impozitul pe venitul global) - telefon 280633, 280733, int. 198 (persoane fizice) și 125 (persoane juridice) între orele 8,00-12,00. Informații suplimentare la www.finantearad.ro

TELEFOANE DE URGENȚĂ

POMPIERI 981; 251.212

AMBULANȚĂ ARAD - 961 sau 251.313

POLIȚIE: 955

Numărul de centrală telefonică al I. J. P. (Inspectoratul Județean de Poliție) Arad: 207.100.

S. C. DISTRIGAZ-NORD S. A. TÂRGU MUREȘ

Sucursala de Distribuție a Gazelor Naturale Arad, Dispeceratul permanent - telefon 218.928; 256.928

DERANJAMENTE CURENT ELECTRIC 235.991

INFORMAȚII CFR 231.777

S. C. SALUBRITATE S. A. ARAD

Dispecerat între orele 7,00 - 19,00, tel.: 280.873

PROTECȚIA CONSUMATORULUI

B-dul Revoluției, nr. 50. Telefon: 257049

DIRECȚIA DE SĂNĂTATE PUBLICĂ - serviciul de permanență: 254.438

GARDA FINANCIARĂ

B-dul Revoluției nr. 79, telefon: 280971

INSPECTORATUL TERITORIAL DE MUNCĂ ARAD

Str. Episcopiei nr. 11-13, tel.: 211762, 211862, 257251

AGENȚIA JUDEȚEANĂ PENTRU OCUPAREA FORȚEI DE MUNCĂ

Str. Gheorghe Lazăr nr. 20, tel.: 281998, 211791

POLIȚIA DE FRONTIERĂ: tel.: 959

CORPUL GARDIENILOR PUBLICI: tel.: 280.557

Conferință de presă la Primărie

Fuziunea dintre CET și Arterm - pe ultima sută de metri

● Noul program al funcționarilor publici - între 8,00 și 20,00

În cadrul conferinței de presă de ieri, Gheorghe Falcă, primarul Aradului, a ținut să arate în primul rând faptul că noua administrație acordă o atenție deosebită curățeniei . Astfel, domnul Falcă a spus că la Primărie a fost creat un nucleu la nivelul căruia se analizează periodic situația fiecărui cartier. **„În plus, am purtat o serie de discuții cu diverse societăți care vor să-și administreze singure spațiile verzi. Un astfel de exemplu este societatea Euromedic. De asemenea, am luat legătura și cu ULAL pentru ca proprietarii de blocuri să se ocupe de spațiile din fața blocurilor. Doresc să transmit un mesaj tuturor celor interesați de a veni în sprijinul comunității prin implicarea în problema curățeniei"**, declară Gheorghe Falcă.

A doua chestiune atinsă de primarul Aradului se referă la mărirea programului de lucru cu publicul a funcționarilor publici, care, în prezent a ajuns să fie cuprins între ora 8 dimineața și ora 8 seara. **„Deja arădenii au început să se obișnuiască cu noul orar, începând să ne caute și după ora 6 după- masa"**, afirmă Gheorghe Falcă. În plus, am mai aflat că, într-un viitor nu prea îndepărtat serviciile de relații cu publicul (camera cinci) vor fi monitorizate prin intermediul unor camere video.

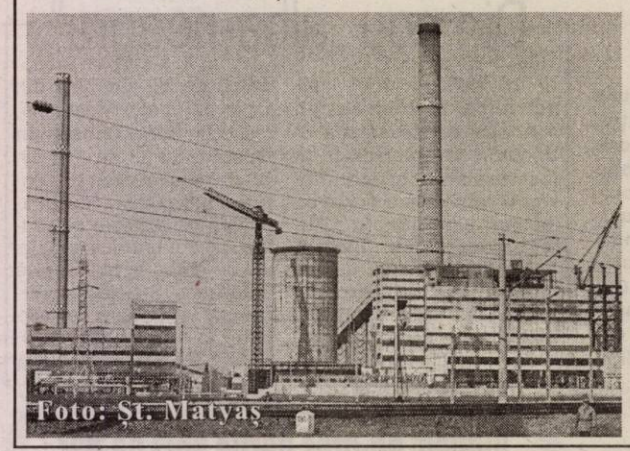
Foto: Șt. Matyaș

Tot ieri, primarul Aradului a comunicat faptul că fuziunea dintre CET și Arterm se află pe ultima sută de metri. **„Zilele trecute am avut întâlniri cu conducerile celor două societăți și cu sindicatele, ajungând inclusiv la stabilirea organigramei, adică într-o fază finală a fuziunii. Practic în cel mai scurt timp o să realizăm întrega punere în aplicare a hotărârii consiliului local privind cele două societăți comerciale arădene"**, spune Gheorghe Falcă.

Cosmin Trif

Comunicat de presă

UNIVERSITATEA „AUREL VLAICU" ARAD - ALĂTURI DE CONTOR ZENNER

Participarea ***Universității „Aurel Vlaicu" Arad*** prin Rectorul său, ***prof. univ. dr Lizica Mihuț,*** la ***Seminarul „Profit și Calitate"*** organizat de către ***SC CONTOR ZENNER ROMÂNIA GROUP*** s-a datorat atât convingerii conducerii Universității privind ***necesitatea cooperării Universitatea - mediul economic*** cât și faptul că, ***într-o Românie de foarte buni vorbitori, președintele CONTOR ZENNER, dl. Tudor Caracioni, este cel care tace și face, ceea ce înseamnă că vorbește puțin dar strădaniile și investițiile sunt deosebite și relevă rigoare și seriozitate.***

Continuându-și rolul asumat ***de promotor al dezvoltării regionale în societatea cunoașterii*** și având în vedere necesitatea impusă de prin ***„Procesul Bologna"*** de a **translata de la producerea și transmiterea cunoașterii în procesul educațional propriu către difuzarea și utilizarea cunoașterii într-un proces de interacțiune cu mediul economic al Aradului,** Universitatea „Aurel Vlaicu" Arad își propune a fi alături de SC CONTOR ZENNER ROMÂNIA GROUP în demersul de a ***promova principiul managerial KAIZEN, un management al îmbunătățirii continue***, subsumând o serie de tehnologii de management precum Just-In-Time, TPM, 5 S, Kanban etc.

Pornind de la ideea că, pentru a fi parteneri de afaceri fiabili pe piața UE, ***întreprinderile românești au nevoie de un salt cultural în managementul lor pentru a îmbunătăți productivitatea, calitatea și profitabilitatea***, Universitatea „Aurel Vlaicu" Arad sprijină demersul inițiat de către SC CONTOR ZENNER ROMÂNIA GROUP în structura ***INSTITUTULUI Kaizen în România*** și promovarea unui sistem managerial care cuprinde procese și structuri care să le permită o menținere sub control a calității produselor și serviciilor.

În concluzie, o inițiativă benefică, pe care o susținem din convingere.

RECTOR,
prof. univ. dr.
Lizica Mihuț
Depart. Programe, Proiecte și Rel. Internaționale

DIRECTOR,
Ing. Ioan Gabor

Cronica măruntă

● La afișierul Primăriei Arad, pe lângă noianul de adeverințe-tip, proiecte de hotărâri și minute ale ședințelor CLM Arad, ne-a atras atenția un anunț util, dar... În stilul funcționăresc caracteristic, arădenii care dețin terenuri agricole pe raza municipiului (și le cultivă) sunt invitați la casieriile Direcției Fiscale să-și ridice subvenția pentru pământ. Și nu oricum, ci pe rând, civilizat, ca să se evite cozile. Până aici, toate bune și frumoase, numai că fermierii „de oraș" sunt invitați să-și ia subvenția cu care i-a miluit Guvernul în zilele de 17, 20 și 21 octombrie... 2003! Acum, una din două: ori mai sunt restanțieri și după 9 luni, ori noua administrație n-a apucat să facă ordine și pe la afișier. Că de comunicat arădenilor una-alta nu credem să nu aibă...

● O brăileancă de 21 de ani a încercat să iasă din țară pe la Nădlac, folosindu-se de un pașaport găsit într-un maxi-taxi din Brăila. În declarațiile date polițiștilor de frontieră, Ionela R. a susținut că a recurs la această metodă deoarece avea suspendat pașaportul personal, după ce a fost returnată din Spania în februarie 2004. Pentru că dorea să ajungă tot în Peninsula Iberică, să-și caute ceva de lucru, a folosit pașaportul găsit. Drept pentru care s-a ales cu dosar penal pentru săvârșirea infracțiunilor de fals privind identitatea, tentativă la trecerea ilegală a frontierei de stat și însușirea bunului găsit.

● **Ion Marin Matachew**, de 33 de ani, din Timișoara, este cercetat de polițiști în stare de libertate, pentru conducerea unui autoturism neînmatriculat și cu număr fals.

● Inspectoratul pentru Protecție Civilă al județului Arad organizează, în cursul zilei de astăzi, o serie de exerciții de comandament cu alarmare publică, în localitățile Vărădia de Mureș și Secusigiu, Bârzava și Șeitin, Conop și Semlac. Exercițiile vor continua miercuri, 28 iulie, în localitățile Pecica și Nădlac. La Nădlac se va desfășura și un exercițiu demonstrativ de intervenție în caz de accident chimic.

● Potrivit unei informări primite de la Inspectoratul de Protecție Civilă al județului Arad, până la această dată au avut loc, în județ, șapte incendii ale culturilor sau miriștilor, soldate cu pagube în valoare totală de opt milioane de lei, precum și alte 17 avertizări ale echipajelor de intervenție. Potrivit Legii Mediului, deținătorii de terenuri au obligația să nu ardă miriștile, stufărișul sau vegetația ierboasă, fără autorizație din partea autorității de protecția mediului. Acestea pot fi arse numai în cazul în care sunt infestate cu diferite boli sau dăunători și având obținute în prelabil toate aprobările necesare de la Direcția Agricolă și Agenția de Protecție a Mediului.

● Prefectul Aradului, **Dan Ungureanu,** atrage atenția pentru luarea tuturor măsurilor de siguranță impuse pentru evitarea incendiilor, respectiv: pregătirea mijloacelor PSI, asigurarea suprafeței prin tragerea la brazdă, supravegherea permanentă a focului și stingerea tuturor focarelor la terminarea activității.

Biciclist lovit de mașină

În cursul zilei de ieri pe șoseaua Arad-Nădlac a avut loc un accident rutier, în urma căruia un biciclist a fost lovit de o mașină. **C.I.** în vârstă de 28 de ani a fost transportat de Ambulanță la Spitalul Județean, la serviciul de Primire Urgențe Chirurgie. Aici i-au fost făcute radiografii, medicii diagnosticându-l cu traumatism cranio-cerebral închis precum și multiple contuzii. Chiar dacă starea lui se află în afara oricărui pericol, bărbatul va rămâne internat pentru încă vreo câteva zile.

A. Stoica

Soluții pentru cei care mai au nevoie de vechime în câmpul muncii

O altă prevedere cuprinsă în Legea numărul 107 din 2004, care modifică și completează Legea numărul 76 din 2002, privind sistemul asigurărilor pentru somaj și stimularea ocupării forței de muncă, se referă la încurajarea angajării șomerilor în vârstă de peste 45 de ani sau a celor care sunt unici întreținători de familie, cât și a persoanelor care mai au 3 ani până la vârsta de pensionare.

Astfel, societățile comerciale care încadrează în muncă, pe perioadă nedeterminată, șomeri în vârstă de peste 45 de ani sau întreținători unici de familie primesc lunar, timp de 12 luni, pentru fiecare persoană, o sumă egală cu salariul minim brut pe țară, cu obligația menținerii acestui raport de serviciu cel puțin 2 ani.

„În acest mod sunt stimulați patronii care angajează persoane care mai au 3 ani până să se poată pensiona. Astfel din bugetul asigurărilor sociale de somaj va fi acordată o sumă egală cu salariul minim brut pe țară, până la împlinirea condițiilor de pensionare. Măsura contribuie la prelungirea vieții active a persoanelor care mai au 3 ani până la împlinirea condițiilor pentru acordarea pensiei anticipate parțiale, pensiei anticipate sau a pensiei pentru limită de vârstă", explică **Alexandra Lincar**, purtător de cuvânt la Agenția Județeană de Ocupare a Forței de Muncă (AJOFM) Arad.

C. Trif

Cu pașaportul fals la purtător

Chiar dacă numele nu-i (mai) trădează vârsta, bucureșteanul Bebe D., de 36 de ani, a recurs la o copilărie (cam scumpă) pentru a ajunge în Occident. Așa că, Bebe s-a urcat la București în Rapidul Dacia, care are ca punct terminus Viena, adică exact locul în care dorea și el să ajungă. Și nu pentru a valsa, se înțelege!

Încrezător în reușită, lui Bebe D. nu i-a tremurat mâna când a întins pașaportul polițiștilor de frontieră de la Curtici. Cu ochi de experți, aceștia au văzut că actul prezentat la control este o făcătură, într-un pașaport românesc valabil fiind aplicată fotografia sa. Când a dat cu subsemnatul, de data aceasta cu mâna tremurândă, Bebe D. a spus că și-a procurat pașaportul de la niște șmecheri din București (pe care, cică, nu-i cunoaște!). Totul în schimbul sumei de 300 de Euro.

La acest gest necugetat a recurs deoarece nemții n-au mai vrut să-l vadă la față o vreme, așa că i-au pus interdicție în pașaportul său personal.

„Într-o primă instanță s-a luat măsura nepermiterii ieșirii din țară a lui Bebe D., acestuia întocmindu-i-se actele premergătoare începerii urmăririi penale sub aspectul săvârșirii infracțiunilor de fals privind identitatea, complicitate la fals material în înscrisuri oficiale și tentativă la trecerea ilegală a frontierei de stat", ne-a mai informat subcomisarul **Ion Mareș**, purtătorul de cuvânt al Inspectoratului județean al poliției de frontieră Arad.

Nicolae Oprean

Cu tavanul...în cap

Ieri, un bărbat a ajuns să fie transportat de medicii de la Ambulanță în stare gravă la Spitalul Județean, după ce i-a căzut un tavan în cap. În timp ce își renova casa în care locuiește în cartierul Aradul-Nou, **S.G.** s-a trezit cu tavanul în cap. Acesta a ajuns la Urgențe Chirurgie cu comoție cerebrală. A fost supus unor serii de analize, iar în funcție de rezultatul acestora victima va rămâne sau nu internată în spital.

A.S.

Focar de infecție

Pe strada Henri Coandă din spatele Centrului de Dirijare a Zborurilor se află un adevărat focar de infecții. Resturi de mâncare, ambalaje, hârtii, haine vechi, bidoane...mormane de gunoaie. Mai mult decât atât, datorită căldurii din ultimele zile, deșeurile au produs un miros insuportabil. Locatarii din această zonă sunt nemulțumiți de priveliștea care îi înconjoară și doresc să facă un apel primarului, în care și-au pus toate speranțele, să rezolve și această problemă.

A. Stoica

Prefectul Ungureanu - alarmat de transporturile periculoase

Ministerul Administrației și Internelor (M.A.I.) a dispus urmărirea, în teritoriu, a respectării măsurilor elementare privind **echiparea, exploatarea și întreținerea** mijloacelor de transport încărcate cu **substanțe chimice,** avându-se în vedere cele câteva accidente grave din ultimul timp. În acest sens, prefectul Aradului, **Dan Ungureanu,** a transmis factorilor implicați o serie de instrucțiuni, pentru luarea de urgență a măsurilor ce se impun. Prefectul Ungureanu a precizat: **„M-am referit în special la stabilirea și semnalizarea corespunzătoare a locurilor de parcare a vehiculelor ce transportă mărfuri periculoase, la elaborarea unor programe locale de alarmare și intervenție în cazul evenimentelor survenite în timpul transportului de mărfuri periculoase, participarea la organizarea intervenției în cazul evenimentelor, colaborarea cu celelalte structuri ale M.A.I. pentru stabilirea traseelor acceptate și interzise accesului transportului de mărfuri periculoase, respectiv asigurarea controlului sistematic al transportatorilor, mijloacelor de transport, asigurarea dotării acestora cu mijloace specifice intervenției, marcarea corespunzătoare a mijloacelor de transport și ambalajelor."**

Eugenia Pantea

S.C. EURO TRANS S.R.L. ȘIRIA
efectuează transport de marfă intern și internațional cu autocamioane de 20 tone
achiziționează deșeuri de fier vechi în cantități mari
Informații: ȘIRIA, STR. GĂRII NR. 2073
Telefon: 0723.404.010 0722.731.413
0257 / 531.128 (c.p.446/2004)
(C.446/2004)

La Universitatea „Aurel Vlaicu" Arad

Burse pentru Cursuri de Masterat și Doctorat la Institutul Politehnic din Milano (Italia)

Ca urmare a parteneriatului de peste 3 ani realizat între ***Universitatea „Aurel Vlaicu" Arad și Institutul Politehnic din Milano - Italia,*** parteneriat concretizat în cadrul ***Programului ERASMUS*** prin studenți ai Universității noastre care au realizat mobilități la Milano, ***Institutul Politehnic din Milano*** oferă, pentru ***anul universitar 2004/2005 burse pentru cursuri de Masterat și de Doctorat studenților Universității „Aurel Vlaicu" Arad.***

Bursele se adresează atât studenților din anii terminali cât și cadrelor didactice ale Universității „Aurel Vlaicu" Arad.

Valoarea burselor este de ***3.000 euro pentru studiile de Masterat*** și de ***10.561 euro pentru studiile de Doctorat.***

Coroborată cu bursele ERASMUS oferite de către Universitatea „Aurel Vlaicu" în instituții de învățământ superior de renume din ***Spania, Germania, Portugalia și Danemarca,*** oferta de burse făcută de către prestigioasa instituție de învățământ superior care este ***Institutul Politehnic din Milano, onorează atât Universitatea „Aurel Vlaicu" cât și Aradul demonstrând încă o dată recunoașterea calității învățământului superior realizat în Universitatea noastră precum și faptul că, prin Universitatea „Aurel Vlaicu", Aradul s-a integrat cultural și educațional în sistemele Uniunii Europene.***

Rector,
prof. univ. dr. Lizica MIHUȚ

Vizită la nivel înalt în Italia

În perioada 27-30. iulie a.c., o delegație arădeană, compusă din **prof. univ. dr. Aurel Ardelean, Rectorul Universității de Vest „Vasile Goldiș" Arad, Gavril Buza, vicepreședinte al Consiliului Județean Arad, prof. dr. Teodora Olaru, Adrian Cămărășan, Secretar de Stat în Ministerul Integrării** și **asist. univ. Speranța Milancovici**, va efectua o vizită de lucru în Italia.

Cu această ocazie, se va avea în vedere înnoirea tratatului de înfrățire între Provincia Padova și județul Arad, precum și semnarea unui protocol de politici sociale și de înfrățire cu Provincia Udine.

De asemenea, **prof. univ. dr. Aurel Ardelean,** care girează și funcția de președinte al consiliului de administrație al Spitalului Județean Arad, va purta discuții asupra posibilității înfrățirii acestei instituții cu cea omonimă de la Udine.

Alte puncte esențiale, care vor fi luate în calcul cu ocazia acestei întâlniri la nivel înalt, sunt: semnarea unui acord privind școlarizarea asistenților medicali printr-un curs intensiv, acord care va fi discutat de **prof. univ. dr. Furio Honsell, Rectorul Universității din Udine,** și **Rectorul UVVG Arad, prof. univ. dr. Aurel Ardelean.**

În plus, reprezentanții Consiliului Județean Arad vor discuta cu potențiali investitori italieni în zona Aradului.

S.M.

Două familii - o expoziție

„O expoziție puternică, a unor artiști încărcați de tensiune sufletească", a caracterizat criticul de artă Dan Lăzărescu cea mai recentă ieșire la rampă a plasticienilor **FRANCISC KLUG, MARIA HALIC, MARIA SZEP ȘI ZOLTAN SZEP**, toți membri ai Cenaclului de artă plastică „Ion Andreescu".

Vernisajul expoziției celor patru s-a desfășurat ieri, după-amiaza, la **Sala CLIO,** în prezența unui numeros public, constant participant la evenimentele Cenaclului Ion Andreescu. Manifestarea a fost deschisă de **Peter Hügel**, directorul Complexului Muzeal Arad, și de viceprimarul **Levente Bognar**, o prezență oficială tradițională la manifestările Muzeului.

„Sunt două familii de artiști aici - tatăl Francisc Klug și fiica Maria Halic, care expun 30 de lucrări de pictură (ulei pe pânză) și soții Szep, Maria și Zoltan, cu 40 de uleiuri pe pânză și acuarela", am aflat din prezentarea dnei **Maria Furnea**, președinta Cenaclului „Ion Andreescu". Succint și documentat ca de obicei, criticul de artă **Dan Lăzărescu** a pătruns în universul fiecărui plastican în parte. Iată câteva din aprecierile sale: **Francisc Klug - „a ajuns la un vârf de creație, face parte din categorie greilor", Maria Halic „trăiește culoarea coordonate calde, entuziaste, pline de o lumină ușor senzuală", Maria Szep „surprinde cu o suită de portrete despre specificul copilăriei, dar și al posturilor meditative", Zoltan Szep „un arhitect dublat de un plastician de ținută".**

Expoziția este deschisă până în 6 august și pentru acei arădeni care caută o ieșire din apăsătoarea canicula cotidiană este o invitație căreia merită să îi dea curs.

C. L.
Foto: M. Szegö

Din nou „alba-neagra"

În cursul zilei de duminică, în zona fostei Autogări de pe strada 6 Vânători, din municipiu, a fost depistată și reținută încă o trupă de practicanți ai jocului „alba-neagra". Au fost identificați **Florin Sebastian Vidican**, de 24 de ani, **Florin Ioan Bizo,** de 27 de ani, **Iosif Gunther Lehman,** de 24 de ani, din Vladimirescu, **Ioan Dascălu**, de 31 de ani, din Orșova, județul Mehedinți, respectiv **Sorin Constantin Bustan**, de 23 de ani, din Brad. Tinerii au fost prezentați Parchetului, cu propunere de arestare preventivă, pentru practicarea unui joc de noroc în public, fără autorizare. S-a dispus cercetarea lor în stare de libertate.

Eugenia Pantea

Vindem en-gros hârtie albă de ziar
(în role mici) pentru ambalaj. Preț avantajos, negociabil în funcție de cantitate.
Informații la redacția „Adevărul" (B-dul Revoluției nr. 81) sau la telefon 281779, zilnic între orele 8-16.

MARȚI, 27 IULIE 2004

TVR 1
7,00 Jurnalul TVR
8,00 Ora G ... de vară!
9,30 Teleshopping
10,00 Năzdrăvăniile fraților Kratt - s.
10,30 Lumi ascunse-doc.
11,00 Sânge de țigan - rel.
12,05 Profu'-s.
13,00 Counterstrike sau jocul puterii - s.
14,00 Jurnalul TVR
14,30 Teleshopping
15,00 Alege viața!
15,30 Kronika
16,55 TVR în direct
17,55 Avanpremieră
18,05 Sânge de țigan - s.
19,00 Jurnalul TVR. Meteo. Sport
20,00 Cursă infernală - acț., SUA, '94
22,00 Misteriosul John Doe - s.
23,00 Jurnalul TVR
23,30 Răzbunarea - thriller, SUA, '94
1,20 Counterstrike sau jocul puterii - s.rel.

TVR 2
7,00 Pasiuni - s. rel.
8,15 Prenume- doc.
8,55 Rebelii - s., rel.
9,45 Tonomat de vacanță
12,10 Marea Brava - rel.
13,00 Magazinul studiourilor teritoriale
13,45 Euro - Dispecer
14,00 Desene animate
14,30 Micii savanți - s.
15,00 Emisiune în limba germană
16,00 Teleshopping
17,00 Conexiuni-doc.
17,10 Cronică germană-rel.
17,35 Debut 56 plus
18,30 Știri regionale
19,00 Pasiuni - s.
19,50 Euro - Dispecer
20,00 Jurnal TVR
20,30 Clipa de rouă a focului - doc.
21,00 Marea Brava- s.
21,50 Miracole - s.
23,45 Polițiștii de la Blue Murder- s.
0,35 Conexiuni - rel.
1,30 Viziune regizorală - f., SUA, '97

PRO TV
6,00 Teo - rel.
7,00 Știrile Pro TV * Ce se întâmplă doctore?
9,00 Omul care aduce cartea
9,10 Tânăr și neliniștit - s., rel. (AP)
10,45 Jurnal de călătorie - doc.
11,15 Bucătăria lui Radu-rel.
12,00 Parte de carte
13,00 Știrile Pro TV
13,15 Lassie - s.
13,45 Refugiați în trecut -SF., '93
16,00 Tânăr și neliniștit - s.
17,00 Știrile Pro TV
17,45 Miss România World 2004 (AP)
18,00 Tânăr și neliniștit - s.
19,00 Știrile Pro TV * Sport * Vremea
20,15 Pradă dificilă - acț. SUA, 1990
22,15 Vacanța mare (12)
23,45 Vreau să fiu mare!
23,00 Știrile Pro TV
23,50 Miss România World 2004 - rel.
0,00 Centura neagră - thriller, SUA, '92
2,00 Știrile Pro TV

TV ACASĂ
6,30 Povești adevărate - rel.
7,00 Suflete pereche - rel.
8,00 Jurământul - s., rel.
9,00 Femei îndrăgostite - rel.
11,15 (AP) Prizoniera - s., rel.
12,30 Căsătorie de probă-rel.
13,00 Căpșune cu zahăr - rel.
14,00 Învață engleza cu Victor
14,15 Perla, cărările iubirii - s.
15,15 (AP) Clona - s.
16,30 (AP) Suflete pereche - s.
17,25 Vremea de acasă, horoscop
17,30 Povești adevărate
17,55 Rețeta de Acasă
18,10 (AP) Să iubești din nou - s.
20,00 (AP) Prizoniera - s.
21,00 Femei îndrăgostite - s.
23,00 Jurământul - s.
0,00 Căpșune cu zahăr - s.(AP)
1,15 Clona - s., rel.
2,15 Povești adevărate - rel.

HBO HBO
8,00 Naufragiați - com. M. Brit., 2002 (AP)
9,30 Cinema, cinema, cinema
9,55 Peter Bell - dramă, Olanda, '02
11,45 Insula dragostei - dragoste, Italia, '03 (AP)
13,30 Hollywood Stars. *Tom Cruise*
13,55 Gosford Park - dramă, M. Brit., 2001 (AP)
16,10 Mântuirea - com., '01
17,45 Semne - thriller, '02 (AP)
19,30 Naufragiați - com., M. Brit, '02 (AP)21,00 Carnivale - s. (12)
21,50 Minciuni spulberate - acț., '02 (12)
23,25 Betty îndrăgostită - com. neagră, '00 (16)
1,15 Un ban cinstit - com., '01 (12)

PRIMA TV
7,30 Dragoste și putere - s. rel.
8,00 Focus
11,00 Roseanne - s. (AP)
11,45 Tradițiile românilor - rel.
12,30 Focus
12,40 Monica - rel.
14,00 Sunset Beach - s., rel.
15,30 Dragoste și putere - s. rel.
16,30 Trăsniți în NATO - s. rel.
17,00 Al șaselea simț -rel.
18,00 Focus
19,00 Trăsniți în NATO - s.rel.
19,30 Monica (AP)
20,30 Răzbunare neagră - acț., H. Kong, '90
22,30 Focus plus
23,00 Dincolo de limite
23,30 Banc Show de vară
0,30 Focus - rel.
1,25 Clip art
3,30 Chat TV

ANTENA 1-TV ARAD
7,00 Observator
8,00 Știri Arad - rel.
8,25 Magazin sportiv - rel.
8,40 Divertisment
9,00 Casper - d.a.
9,30 Fievel în America - d.a.
10,00 Păcatul - s.
12,00 Incredibil, dar adevărat
13,00 Observator
13,15 Îngerii lui Charlie - s.
14,30 Agenția de detectivi-s.
15,30 Comedia animalelor
16,00 Publicit, Promo
16,05 Divertisment
16,15 Info-smart
16,30 Știri TVA
16,55 Publicitate
17,00 Brigada mobilă
17,45 Vivere - A trăi cu pasiune - s.
18,55 Meteo
19,00 Observator * Sport * Meteo
19,56 Publicitate
20,00 Polița de asigurare - thriller, SUA, '01
22,00 Ce-am avut și ce-am pierdut
23,00 Observator
23,15 Știri TVA
23,30 Stagiarii - s.
0,00 Dilemele vârstei-s.
0,30 Călătorie în timp - doc.
1,00 Observator - rel.

RCS
9,00 Știrile RCS 2 - rel.
9,45 Videoclipuri
10,00 Interpretul preferat - rel.
12,00 Știrile RCS 1 - rel.
12,45 Muzică populară
13,15 Videoclipuri
13,30 La paralela 60 - s.
14,30 Hit Squad - s.
15,00 Știrile RCS 2 - rel.
15,45 Life magazin - rel.
17,15 Curo Jimenez - doc.
18,00 Știrile RCS 1
18,45 Tradiții și folclor
19,00 Aventurierii - s.
19,30 Emis. Atitudini
21,00 Videoclipuri
21,15 Universitatea A. V. - informativ
22,15 Știrile RCS 2
23,00 Emis. Atitudini
0,30 Știrile RCS 1 - rel.
1,15 Închiderea programului

B1 TV
7,00 Viața dimineața; **10,00 Sofia** - rel.; **11,00 Încotro merge Soledad? -** s.; 12,00 Știri; 13,00 Fan X; 14,00 Teleshopping; 14,30 Un nou început-doc.; 15,00 Teleshopping; **15,30 Când spiritele se răzbună** - f.rel.; **17,00 Sofia**-rel.; 17,50 Jet Set - Info economic; 18,00 Știri; **19,00 Încotro merge Soledad? -** s.; 19,50 Jet Set - Info ec.; 20,00 Showbiz; 20,30 Viața în direct; 22,00 Știri; 22,30 Nașul clasic; 0,15 Știri-rel.

TV SPORT
7,00 Matinal; 10,00 Fotbal: Retrospectivă Primera Division-rel.; 11,00 Handbal; 13,00 Clubul campioanelor - rel.; 13,30 Biliard-rel.; 14,00 Tenis: Masters Series Toronto; 22,00 Telesport; 22,30 Judo - rel.; 0,30 Telesport

Redacția Adevărul nu își asumă răspunderea pentru modificările ulterioare intervenite în programele TV

NATIONAL TV
8,00 Primul val de știri; 9,00 Național e pe val; 12,00 Teleshopping; 12,15 Țara lu' Papură Voză; 13,00 Știri; **13,15 Scriitorul fantomă - f.rel.; 15,15 Elisa - s.;** 16,15 Doru de vară Best of-rel.; 17,00 Fresh Club; 17,30 Horoscop; 17,45 Naționala de bere; 18,45 Știri,Sport, Meteo; 20,00 Doru de seară. Cu D.O. Dumitru; 21,00 Miezul problemei; **22,05 Atac la cancelar: Ultima mutare** - f. '01; 23,45 Scandic Bar; 0,00 Știri

REALITATEA
7,00 Jurnal TV; 7,45 Revista presei; 8,00 Jurnal TV; 10,15 Audiența în direct; 11,15 100%; 12,00 Jurnal TV; 13,15 Un m^3 de cultură; 14,00 Jurnal TV; 14,50 Nașterea unei națiuni; 15,15 Realitatea medicală; 16,00 Jurnal TV; 17,15 Audiența în direct; 18,00 Jurnal TV; 18,50 Nașterea unei națiuni; 19,50 Proiect: România; 20,15 100%; 21,00 Jurnal TV; 21,50 Proiect: România; 22,15 Știrea de la ora 22; 23,00 Jurnal TV

PRO CINEMA
6,00 Mediafax Info; **15,00 Capcana timpului** - s.; 15,55 ProMotor; **16,00 Noile aventuri ale lui Robin Hood** - s.; 16,55 ProMotor; **18,00 Capcana timpului** - s.; 18,55 ProMotor; **19,00 Noile aventuri ale lui Robin Hood** - s.; **20,00 Nikki** - s. ep. 1 și 2; 20,55 ProMotor; **21,00 Alias** - s.; **22,00 Schimbul trei** - s.; **23,00 La limita imposibilului** - s.; **0,00 Alias** - s.; 0,55 ProMotor-rel.; **1,00 Schimbul trei** - s.; 1,55 ProMotor-rel.; **2,00 La limita imposibilului** - s., rel.

Obor - o lume ieftină, sufocată de boarfe

(Urmare din pagina 1)

Dacă până mai anii trecuți Oborul se întindea doar pe o suprafață relativ redusă, restrânsă la câteva mese clasice din beton, pe care diverși cetățeni își câștigau existența vânzând haine aduse de prin Turcia sau diferite bazare din capitală, astăzi lucrurile stau cu totul altfel.

Practic, Oborul se întinde pe câteva hectare. Hectare întregi de haine de toate felurile. De toate mărimile și pentru toate gusturile. Firește, second-hand. Sau la mâna a doua, deși termenul s-a împământenit încât știu până și preșcolarii ce înseamnă.

Ceea ce face însă ca totul în Obor să fie foarte greu, este modul în care se vând toate aceste articole de îmbrăcăminte. Există două categorii. Prima este aceea a hainelor vândute de diverse persoane care și-au făcut ordine prin dulapuri și s-au dus în Obor să desfacă ce nu le mai trebuie. A doua categorie o constituie aceea a Chivuțelor care vând boarfe aduse din țări străine. Nu se știe pe ce filieră, de unde și până unde au au ajuns să monopolizeze piața, cert este că sunt singurele de pe piață care expun, fără exagerare, tone întregi de hăinet...

Cotrobăitul - plăcerea supremă

Soarele zilelor din urmă face ca Piața să pară un furnicar transpirat. Lumea, gâfâind de căldură, nu se abține să nu cotrobăie prin grămezile de haine până la epuizare. Clienții Oborului se cunosc de la distanță. Încălțări comode, o singură poșetă sau geantă petrecută pe după umăr, spre a nu fi subtilizate, în așa fel încât mâinile să rămână libere, ca să le ușureze munca asiduă de căutare. Interesant este că brunetele vânzătoare nu se sfiesc nici măcar să-și ajute clientele să caute. Acestea din urmă, dacă au nevoie de ceva anume și întreabă dacă pe masă ar exista acel produs, capătă un răspuns dezarmant: „Numai dacă (scuzați cacofonia) căutați!" Și dă-i și caută, dând mărunt din buze, până te dezmeticești și deslușești intenția inițială a precupeței. Anume, să cauți de nebun, că dacă nu găsești în grămadă exact ceea ce dorești, cu siguranță vei găsi altceva și tot lași niscaiva parale pe acolo. Cu obiectul achiziționat bine înghesuit într-o pungă, încât să nu-ți miroase geanta de la el, mergi mai departe. În zadar însă. Oricât de mult ai vrea să vezi toate hainele din piață, este imposibil. Oborul s-a întins necontrolat. Apar, duminică de duminică, alte și alte precupețe, care devin, în timp, obișnuite ale târgului. Cât despre clienți, aceștia sunt de toate culorile și ei. De la unii bine îmbrăcați, cunoscuți, chiar, în oraș, la unii care chiar n-ar putea să se îmbrace de altundeva decât din Obor. Fiindcă prețurile permit doar aici să ajungi să-ți cumperi orice...

Tertipuri de chivuțe versate

Cât despre prețuri, toate sunt negociabile. Cu puțin noroc, poți intra în posesia unui tricou purtat pe care scrie Lacoste în schimbul a doar zece mii de lei. Dacă vânzătoarea însă bagă de seamă că tricoul cu pricina este foarte puțin purtat, nu-l lasă din 30.000 de lei nici în ruptul capului. Știe. A învățat denumirile caselor de modă. Profită. Și te ține în șah până în ultimul moment, încât... nu mai ține, în relația cu ele, nici măcar trucul atât de uzitat, respectiv: clientul se face că pleacă, este strigat, revine, după care i se vinde produsul la prețul pe care l-a oferit inițial. Chivuțele știu, acum, că dacă au o marfă mai de soi, nu trebuie să se lase păcălite de clienți. Îi lasă să plece, că **„revin ei, dacă le trebuie tricoul sau haina sau... ce-o fi, cu orice preț..."**

***

În mod ciudat, la Obor se vând absolut de toate. Inclusiv chiloți și ciorapi, articole destul de... riscante, dacă este să ținem cont de bolile pe care clientul le poate „achiziționa" odată cu ele. Dar nu contează. S-au inventat atâtea soiuri de dezinfectante, încât... chiar dacă Oborul pute, articolul cumpărat de acolo are toate șansele să se transforme într-o veritabilă „albă ca zăpada", după o îngrijire specială, acasă. Și viața merge înainte. Gândești, după un periplu prin Obor, că nivelul de viață al românilor este sub orice critică. Dar... nu. La o analiză mai atentă, descoperi, de fapt, că un loc ca Oborul ar exista indiferent de gradele de civilizație și bunăstare ale oamenilor. Este un loc în care vrei să mergi fie și numai pentru plăcerea de a negocia ceva, de a fi obținut ceva la un preț fără concurență. De a mânca un mic, dacă ai curaj, cot la cot cu gaborii care veșnic se plimbă prin piață cu câte un jgheab din tablă sub braț... O lume vie, aparent obosită, duhnind a clocit, sub un soare pe care rromii, cel puțin, l-ar vrea mereu pe cer. Îi încălzește și nu costă nimic...

Foto: Al. Marianuț

Gâlceava politicienilor cu (toată) lumea

Accente

Gradul de civilizație al unei colectivități și, prin extrapolare, al unei națiuni, se poate verifica urmărind raporturile din putere și opoziție. Cum sunt aceste raporturi în societatea românească? Sunt mai curând maladive decât normale. Nu sunt o confruntare de idei, de programe, de doctrine, cât o sfadă interminabilă, dusă cu un vocabular de cartier și foarte săracă în idei. Tot ce poate înțelege românul din această ceartă este că „ăștia", adică politicienii, se înjură și se urăsc, deși toți sunt o apă și un pământ.

În România lipsește confruntarea de idei, fiindcă avem o clasă politică și nepregătită, dar și prost condusă. Tonul îl dau liderii. Încă de la nivelul lor, sfada e sfadă, confruntarea este îmbrăcată în „haine" de maidan. Cine a urmărit disputa dintre Adrian Năstase și Traian Băsescu nu poate decât să-mi dea dreptate. Jignirile, ironiile au surclasat de la o poștă dezbaterea serioasă, profundă, pe probleme ce țin de dezvoltarea și gestionarea țării. Raporturile lor de vecini certăreți, de dâmboviteni gălăgioși au fost basculate în zona raporturilor politice, anihilându-le pe acestea din urmă.

Dar nu e vorba numai de cei doi. Mai este și Corneliu Vadim Tudor. Adică omul care n-are mamă, n-are tată, dar nu prea are nici argumente cu care să susțină o dezbatere serioasă. Epitete grele și generalități banale. Atacuri sub centură, clasificări și catalogări de circumstanță vulgare. Când lui C. V. Tudor i s-a pus pata pe cineva, sigur acela este fie mafiot, fie are platfus la minte, fie e țigan, cum a fost catalogat însuși președintele Ion Iliescu. Nu întâmplător se spune despre PRM că n-are programe alternativă la guvernare, că are și vehiculează doar enunțuri cu caracter general, care vorbesc despre toate și, mai ales, despre nimic.

Dacă România iese greu din această mlaștină a reformei fără sfârșit, atunci una dintre cauze este și cea a raportului Putere-Opoziție. Un raport nesănătos, nestimulativ pentru o dezbatere reală, creatoare. Vor veni curând alegerile. N-o să auzim ce gândește Opoziția în problema strategiilor de dezvoltare, ce se va alege de agricultură și de satele românești, ce și cum ar face (altfel și mai bine decât PSD) în problema turismului, în probleme de industrie și de mediu, de infrastructură etc. O să fim martori la certuri și jigniri cu pretenții de confruntare electorală, iar noi o să-i votăm pe cei care strigă mai tare și pe cei care ne enervează mai puțin. În nici un caz n-o să dăm votul unui partid sau altuia fiindcă are cel mai bun program pentru pensionari, pentru copii ori pentru agricultură.

Sfada, gâlceava aceasta descalificantă este atât de încetățenită și de stârnitoare de patimi, încât depășește granițele țării. Politicienii noștri se sfădesc pe unde apucă, se pârăsc la instituții internaționale, își pun pe masa prezidiilor rufele murdare, așa cum au procedat PD și PSD în cadrul Internaționalei Socialiste. Or, dacă suntem priviți cum suntem în Europa, în mare măsură trebuie să mulțumim politicienilor, care uită de Țară, de interesul general și nu pot ieși din balcanica gâlceavă. Chestiune de mentalitate, dar și de educație.

Tristan Mihuța

Două accidente ușoare, în municipiu

Duminică după-amiază, în municipiul Arad au avut loc două accidente de circulație care, din fericire, s-au soldat doar cu răniri ușoare. Primul accident s-a petrecut pe Calea Aurel Vlaicu. **Hegyi Csaba**, de 32 de ani, din Arad, în timp ce conducea minimotoreta marca Piaggio, a surprins-o și accidentat-o ușor pe minora **Elisabeta C.**, de 13 ani, din Sânleani. Cercetările polițiștilor au condus la concluzia că fata s-a angajat în traversarea străzii prin loc nepermis și fără să se asigure.

Al doilea eveniment rutier s-a petrecut pe strada Hațeg. **Ștefan Krupola,** de 33 de ani, din Arad, în timp ce conducea autoturismul cu numărul AR-01-CMK, din cauza neatenției în conducere a pierdut controlul volanului și s-a lovit de un stâlp. În urma impactului, șoferul s-a accidentat ușor. Polițiștii au stabilit că vina îi aparține în întregime.

Eugenia Pantea

Fundația Universitară „Vasile Goldiș" Arad
face înscrieri la
Liceul Particular nr. 1 și Școala Postliceală
la următoarele specializări: Liceu - zi, seral și frecvență redusă: matematică-informatică, filologie-lb. engleză, economic; **Școala Postliceală:** asistent de farmacie, agent vamal, asistent social, secretariat, asistent de gestiune financiar contabil, agent de turism - ghid, curs tehnician topo-cadastru.
Informații: str. Feleacului nr. 1, tel. 256.394; 280.373.
(3708053)

Tinerii instituționalizați - ajutați să „intre" în viață

Sântana, Șiria și Ineu sunt localitățile cuprinse în proiectul „Integrarea socio-profesională a tinerilor din centrele de plasament din județul Arad", a cărui derulare a început zilele acestea. Proiectul se adresează tinerilor cu vârste cuprinse între 16-18 ani și peste 18 ani din instituțiile de ocrotire aflate în subordinea Direcției Generale pentru Protecția Drepturilor Copilului (DGPDC) din Arad, dar și familiilor biologice ale acestora și specialiștilor care își desfășoară activitatea în domeniu.

Pregătirea pentru independență

„Cei 95 de tineri cuprinși în proiect vor fi, în prima fază, evaluați, apoi vor beneficia de servicii de orientare școlară și profesională, de sprijin educațional și școlar, de consiliere individuală, de anumite module de pregătire care au ca scop creșterea capacității tinerilor de a trăi independent" - explică **Mirela Vănuț,** reprezentant al **Fundației Serviciilor Sociale Bethany** din Timișoara, organizație care se ocupă, în parteneriat cu DGPDC, de implementarea susamintitului proiect.

Prin activitățile desfășurate în cadrul acestui proiect se are în vedere, în principal, **formarea și dezvoltarea unor deprinderi de viață independentă.** În acest scop se discută cu tinerii despre căutarea unui loc de muncă (CV, interviu), despre sexualitate, sănătate și igienă personală, despre luarea unor decizii, despre managementul stresului, al emoțiilor, managementul bugetului etc. **„Tinerii încep să conștientizeze tot mai mult greutățile vieții cu care se vor confrunta la ieșirea din instituția de ocrotire, greutăți pentru care noi nu i-am pregătit. Ei nu au informații suficiente și nu au de unde să culeagă informația. Noi trebuie să le oferim informația și chiar asta încercăm să facem prin acest proiect. Iar tinerii sunt încântați că au această posibilitate de a primi informații, că au posibilitatea de a pune întrebări"** opinează **dr. Editha Juhasz,** director al DGPDC Arad.

Necesitatea unui „plan de viață"

Ce spun tinerii despre acest proiect? Care sunt așteptările lor? Iată câteva opinii: **„Prin întâlnirile pe care le vom avea în cadrul acestui proiect, eu aștept să mi se confirme majoritatea informațiilor pe care le-am dobândit, despre integrare și drepturile copilului, și să-mi aprofundez cunoștințele în aceste domenii astfel încât să fiu cât mai bine pregătit pentru viață. Viața este destul de grea și, de aceea, până la părăsirea instituției trebuie să-ți pregătești un plan cu care să ieși în viață. Eu mi-am făcut un astfel de plan și consider că sunt pregătit în proporție de 90% să ies, să lucrez, să-mi întemeiez o familie..."** - mărturisește **Alin Horvath.** El este unul dintre tinerii participanți la proiect, trăiește într-o casă de tip familial din Sântana, are 20 de ani și este student în anul II la Asistență Socială.

Deși are doar 14 ani, **Daniela Cismaș** se numără, și ea, printre beneficiarii proiectului destinat tinerilor din centrele de plasament. **„Aștept să învăț cunoștințe noi despre integrarea socială și pregătirea pentru viață. Eu sunt inițiată în activitățile gospodărești ce se desfășoară într-o casă, dar și în activități de socializare. Acum urmează pregătirea profesională. Îmi doresc să urmez Liceul Pedagogic, să fiu învățătoare. Îmi plac copiii, învăț bine și sunt sprijinită de cei din casă, dar și de frații și de mama mea. Cred că ar fi bine să participe și ei în acest proiect"** - este de părere Daniela.

Pregătirea formatorilor

Specialiștii care se ocupă de implementarea proiectului au în vedere și familia biologică a tânărului, mai ales dacă este posibilă reintegrarea acestuia în familia naturală. **„Metodele de intervenție la nivelul familiei de origine în vederea reintegrării tinerilor din instituțiile de ocrotire cuprind servicii de consiliere și suport în vederea reducerii efectelor instituționalizării și alocarea de resurse și servicii comunitare care să răspundă problematicii complexe a familiilor"** - spune Mirela Vănuț.

Pe lângă tineri și familia biologică, proiectul se adresează și angajaților DGPDC, care urmează să fie supuși unor cursuri de „formare de formatori". Pentru început, zece specialiști ai Direcției vor fi pregătiți să înțeleagă particularitățile tinerilor din instituțiile de ocrotire și să-i pregătească eficient pentru o viață autonomă și responsabilă.

Proiectul „Integrarea socio-profesională a tinerilor din centrele de plasament" se derulează pe parcursul a șapte luni. El face parte dintr-un program de interes național și este finanțat de Autoritatea Națională pentru Protecția Copilului și Adopție.

Diana Duțu

Aeroportul arădean a fost ales de engleji

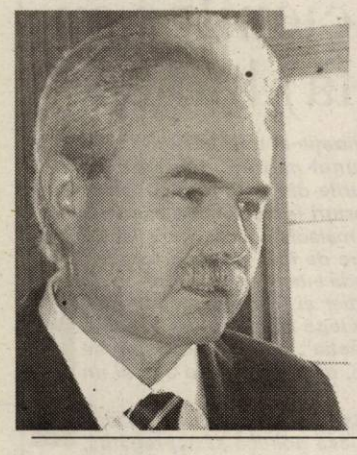

Gheorghe Seculici, președintele CJA, a anunțat ieri în cadrul conferinței de presă săptămânală că o companie engleză a început de ieri operarea în regim de curse charter pe Aeroportul din Arad. Vor fi trei curse pe săptămână (luni, marți și miercuri), timp de o lună de zile (fiind doar un contract de probă). Operarea se va face cu avioane mari AN 72, pe ruta Londra - Arad și retur. Avioanele vor transporta între patru și cinci tone de marfă pe zbor, iar profitul pe care îl înregistrează Aeroportul este de aproximativ 800 de euro pe fiecare zbor. **„Acest contract este extrem de important pentru Aeroportul din Arad, pentru că aduce un profit pe lună de peste trei miliarde de lei. Este doar un început, deoarece noi purtăm încă negocieri cu reprezentanții Aeroportului, cu firmele care doresc să opereze pe Aeroport. Se poate spune că în acest fel se va ajunge la o dinamizare a activității Aeroportului"**, a declarat Gheorghe Seculici, președintele Consiliului Județean Arad. **„Șansa acestui Aeroport este privatizarea. Numai așa va putea avea un profit mai mare, iar acestuia îi va crește șansele financiare după construirea autostrăzii. În acest sens, vom demara un studiu care să analizeze această variantă de privatizare"**, a mai precizat Gheorghe Seculici.

De asemenea, în perioada următoare se vor purta negocieri la Ambasada SUA cu doi investitori pentru infrastructura Aeroportului (prelungirea pistei), iar la Iași se vor duce negocieri (tot pentru infrastructură) cu reprezentanții unei forme rusești.

Anca Șumălan

Țărăniștii și-au analizat rezultatele obținute la alegerile locale

Membrii Delegației Permanente Municipale a PNȚCD Arad au analizat, în cadrul ședinței de sâmbătă, rezultatele obținute la alegerile locale. De asemenea, cei prezenți au trecut în revistă activitatea organizațiilor de cartier. Concluzia la care s-a ajuns este că acestea trebuie revigorate.

Un alt punct al discuțiilor s-a referit la Congresul Extraordinar al PNȚCD, unde Gheorghe Ciuhandu, primarul Timișoarei, va prelua șefia partidului din mâinile lui Victor Ciorbea. Așa după cum am mai amintit, pe moțiunea de candidatură al lui Gheorghe Ciuhandu se va afla Ovidiu Marian, Alin Gherga și Ionel Costin.

În ceea ce privește rezultatul alegerilor locale, Alin Gherga, președintele Organizației Municipale a PNȚCD Arad, ne-a declarat următoarele: **„Rezultatele au fost cele prevăzute de mine cu ocazia alegerilor Organizației Municipale din luna februarie. În programul de acțiune prezentat de mine, am arătat că rezultatele obținute de PNȚCD, în municipiul Arad, vor fi de doi sau trei consilieri".**

În altă ordine de idei, peste câteva zile va apărea un nou număr al ziarului „Dreptatea de Arad", editat de PNȚCD Arad. Radu Mechenici, secretar de redacție al publicației țărăniste arădene ne-a declarat că „Dreptatea de Arad" este o publicație internă și de informație pur politică, care se adresează electoratului de orientare creștin-democrată.

Daniel Albu

Confederați, nu ocupați

(Urmare din pagina 1)

România a tras concluziile din experiența vecinilor și a trecut cu arme și bagaje de partea SUA, punând din sărăcia noastră mijloace umane și materiale la dispoziția armatei americane. Acesta a fost costul primirii noastre în NATO, costul felicitărilor pe care Bush ni le adresează, dar și costul suportării amestecului brutal al SUA în treburile țării, a impunerii unor parteneri de afaceri fără a ține cont de interesele României și obligațiile sale ca stat european. Cu toate acestea, americanii nu ne-au dat nimic, nu am beneficiat de sprijinul lor financiar, de investiții serioase, nu ale unor români fugiți peste ocean și veniți să pescuiască în ape tulburi, ci ale unor trusturi, companii solide. În schimb, suntem „confederați" ai americanilor în susținerea și sprijinirea în războaie de agresiune al căror unic scop este cucerirea unor poziții strategice mondiale și acapararea unor resurse naturale de o mare importanță. Încă o dată spun că nu avem ce face. În izolarea și sărăcia noastră ne-am prins de mâna întinsă de SUA și suntem împreună în Afganistan și, mai recent, în Irak. Deși însăși opinia publică americană ridică mari semne de întrebare cu privire la evenimentele din 11 septembrie, cu toate că s-a dovedit în Irak faptul că nu aveau arme de distrugere în masă și respectau hotărârile adoptate de ONU, a fost declanșat războiul și mai apoi opera de cucerire a țării, de exploatare a bogățiilor sale naturale, în principal țițeiul, în pofida protestului și opoziției populare. Deci, scopul SUA a devenit foarte clar. Nu-i interesa Saddam Hussein, ci petrolul acestei țări și poziția sa strategică în Golful Persic, iar noi am devenit niște marionete în mâna celor cu pretenții la stăpânirea lumii.

Cu o armată bine echipată, cu o tehnică parcă desprinsă din filmele S. F., în fața acestei forțe populația din Irak nu are nici o șansă, pentru că astăzi nici o altă putere nu i se poate opune SUA. Au trecut la mijloace violente, de o violență extremă, dar care erau singurele capabile să atragă atenția opiniei publice mondiale. S-a realizat acest scop, dar și șocul în fața odioaselor crime comise de patrioții țărilor ocupate. Populația acestor țări care-și apără libertatea prin toate mijloacele a căpătat denumirea de „rebeli", iar oastea americană este eliberatoare. Mai mult, odioasele asasinate ale „rebelilor" sunt catalogate ca acțiuni teroriste, în schimb masacrarea în masă de către „armata eliberatoare" a femeilor, copiilor și bătrânilor este acțiune civilizatoare.

Controlând în întregime forța militară, politică, dar și forța mass-media, SUA denaturează faptele, își prezintă cucerirea sferelor de influență ca acțiuni de înalt umanism, de fericire a acestor popoare cu înalta democrație americană.

Sunt sute de milioane de oameni pe glob care cad pradă acestei propagande și sunt manipulați după scenarii bine construite în laboratoarele Pentagonului, ale CIA și FBI.

Nu doresc să șochez prin aceste impresii, dar cred că e nevoie să dezvăluim și ce se ascunde în spatele unor imagini prefabricate și date apoi pe posturile marilor companii de televiziune. Astfel, noi cunoaștem doar poziția SUA, nu și a țărilor și popoarelor care suportă ocupația americană. Ca țară fără mare cotație militară nu am avut altă cale și alegerea a fost bună. Dar aceasta nu înseamnă că trebuie să fim umili și servili față de stăpânii noștri. O anumită demnitate, măcar cum are Polonia, trebuie să se manifeste și din partea guvernanților noștri în raporturile cu SUA. Astfel, vom ajunge peste ani să blestemăm această „alianță", cum s-a întâmplat și în „alianța" cu URSS.

Candidații liberali pentru Parlament vor fi cunoscuți joi

Listele propuse de către PNL Arad pentru Parlamentul României, pentru alegerile generale care vor avea loc în toamna acestui an, vor fi studiate și (eventual) acceptate joi, în cadrul unei ședințe care va avea loc la București, de către conducerea centrală a acestei formațiuni politice (inclusiv președintele Theodor Stolojan).

La discuțiile din capitala României au fost invitați să participe candidații propuși, inclusiv persoanele care n-au primit loc eligibil și au făcut contestații la Curtea de Onoare și Arbitraj a partidului. E vorba despre Sever Jurcă, fostul consilier județean și de Valentin Paul Neamț - fost primar liberal al Aradului.

Așa cum este cunoscut, PNL Arad va ocupa, pe listele Alianței DA PNL-PD, locurile unu la Camera Deputaților și Senat. Însă, deși filiala locală a PNL Arad îi acordase votul președintelui Titus Gheorghiof pentru a mai candida încă o dată pentru deputăție, liderul partidului, Theodor Stolojan, prezent la Arad, a afirmat că datorită rezultatelor din alegeri Bucureștiul va delega o altă persoană (din afara județului nostru) care să ocupe prima poziție pentru Camera Deputaților.

Rămâne de văzut care va fi optica (în cazul în care s-a schimbat cumva) conducerii centrale în acest caz, joi, la București, urmând să fie stabilită componența finală a listelor.

A.Olteanu

Investitorii se plâng de lipsa forței de muncă

O problemă a investitorilor străini din Zona Liberă Curtici și Arad este cea a lipsei forței de muncă calificată în anumite domenii de activitate. În acest sens, conducerea Consiliului Județean Arad va avea o întâlnire cu reprezentanții Inspectoratului Școlar Județean pentru a studia posibilitatea formării de clase cu profil tehnic, care să fie utile nevoii de forță de muncă din județ. **„Noii investitori care au venit în Zona Liberă Curtici și Arad au sesizat faptul că la cota de șomaj de 5%, începe să fie o problemă cu forța de muncă calificată. Iar ei investesc tocmai pentru forța de muncă din Arad"**, a declarat Gheorghe Seculici, președintele Consiliului Județean Arad. În momentul de față se poartă negocieri cu reprezentanții firmei Orange, care doresc să obțină licență de lucru în Zona Liberă Curtici. **„Tot pe linia atragerii de investitori se află și inițiativa de a negocia cu cei de la Aeroportul din Timișoara, posibilitatea de a exista o prezentare, prin pliante, a Zonei Libere în aeroportul din orașul vecin"**, a mai precizat Gheorghe Seculici.

De asemenea, președintele Consiliului Județean Arad a apreciat că în maximum două săptămâni, se va finaliza infrastructura pe platforma Aeroport a Zonei Libere Arad, iar la Curtici vor fi concesionate încă 20 de hectare de teren cu utilitățile aferente, adică introducerea apei și a canalizării menajere.

Anca Șumălan

Adrian Năstase, în America

Adrian Cioroianu

Gândită din vreme, suita de evenimente ce au marcat vizita americană a primului ministru a atras atenția tuturor celor interesați de coerența logică a desfășurărilor de forțe politice ce vor urma în lunile rămase până la alegeri. Desigur, orice întâlnire a unui oficial român cu președintele Statelor Unite este un eveniment în sine. Aceste întâlniri sunt planificate din vreme, iar agenda lor este negociată, dacă este nevoie, la sânge.

Într-o măsură puțin diferită, întâlnirea dintre cei doi - Adrian Năstase și George W. Bush - a fost benefică amândurora. Voi începe cu ultimul: președintele american are nevoie ca de aer de gesturi de solidaritate ale aliaților, în condițiile în care situația din Irak nu este deloc clară iar unele dintre state - precum Spania sau Filipinele - dau mari și grele semne de ezitare. Până acum, România a jucat corect; dorința de a intra în NATO a fost atât de mare, acordul politic a fost unanim, astfel încât e puțin probabil ca - indiferent de rezultatul alegerilor din toamnă sau al unor altfel de evoluții nedorite, cum ar fi răpirea de ostateci etc. - în politica externă a țării noastre să intervină vreo schimbare de azimut, în viitorul previzibil. În ochii opiniei publice americane - mai corect spus, cei care se vor fi arătați interesați -, președintele Bush a apărut alături de unul dintre liderii noilor aliați din Estul Europei și cam asta a fost tot. Nu trebuie să ne amăgim. După cum se știe, a cere americanului de rând să facă diferența dintre București, Budapesta sau Bratislava înseamnă cam mult; ba chiar și redactorii

La drept vorbind

departamentului de știri ai unui post precum Fox News au încurcat oalele, prezentându-l pe dl Năstase ca președinte al României - ceea ce dânsul nu e.

Ei bine, și așa am ajuns la miezul problemei. După întâlnirea cu președintele american, dl Năstase a spus, în fine, că în proporție de 95 la sută dânsul va fi viitorul candidat al PSD pentru Cotroceni, în noiembrie. Prima pagină a ziarelor noastre a fost făcută. La prima vedere, calculul acestui anunț a fost strălucit: făcându-l astfel pe președintele american să spună câteva cuvinte de complezență despre șansele celor doi în toamnă, premierul român pare a fi împușcat doi iepuri dintr-un foc. La un vânător de calibru precum domnia sa, acest lucru n-ar fi de mirare: unu, că lansarea intenției sale a fost făcută și doi, că s-a creat pe jumătate impresia că dl Bush - adică America! - l-ar sprijini.

Lovitura de imagine a fost satisfăcătoare. Dar, în plan concret, lucrurile sunt mai complicate. Nu îmi este foarte limpede dacă acest anunț, făcut la distanță, i-a emoționat în vreun fel pe electorii români. Chiar dacă - așa cum spuneam în săptămânile din urmă - presa a mai vehiculat variante de rezervă gen Geoană, Isărescu ș.a., majoritatea românilor bănuiesc deja că cel ce va lupta la toamnă pentru președinție va fi tot dl Năstase, Comentatorii știu deja de ce domnia sa nu este deloc entuziasmat de alegere: dl Năstase este mai preocupat să-și păstreze controlul asupra partidului - și de aici și diferendul recent cu președintele Iliescu. Cum se spune în popor, pe dl Năstase nu-l trage inima să se bată pentru Cotroceni, dar o va face pentru că o variantă mai bună nu există.

În aceste condiții, faptul că această candidatură deloc surpinzătoare a fost anunțată în SUA s-ar putea mai curând să-l deranjeze pe românul mediu, după principiul "De ce acolo și nu aici?". S-a decis premierul în avion? L-a convins Bush? Nici una, nici alta.

Așa că rămânem tot unde eram. Cum se spune în romanele polițiste, „urmărirea continuă".

Miere cu Sapard

Cei care doresc să investească în apicultură pot obține fonduri nerambursabile pentru înființarea sau modernizarea fermelor apicole dar și pentru unitățile de procesare și depozitare prin programul Sapard măsura 3.4 „Dezvoltarea și diversificarea activităților economice care să genereze activități multiple și venituri alternative", submăsura „Alte activități".

Foto: Șt. Matyaș

În cadrul unui proiect Sapard se pot construi sau moderniza anexele pentru depozitare, amestecarea, prelucrarea și ambalarea mierii și a altor produse apicole. De asemenea sunt finanțate cheltuielile legate de dotarea laboratoarelor pentru analiză și controlul calității, precum și achiziționarea echipamentelor și dispozitivelor folosite în prelucrarea, controlul și ambalarea produselor apicole. Se mai pot achiziționa pavilioane apicole, stupi și familii de albine inclusiv matci selecționate.

Cei interesați trebuie să știe că în cazul înființării unei ferme apicole beneficiarul va cumpăra minim 20 de stupi de familii de albine. În cazul unei exploatații apicole de 20 familii incluzând achiziția stupilor, a echipamentelor de extracție, depozitare și control al calității investiția minimă se ridică la aproximativ 7000 de euro.

Albinele achiziționate trebuie să aibe certificat de proveniență de la Institutul de Cercetări și Dezvoltare pentru Apicultură și Societatea Complex Apicol, aflate în subordinea Asociației Crescătorilor de albine din România.

Beneficiarii pot primi sprijin financiar de minim 2.500 euro și de maxim 100.000 euro. Astfel valoarea totală a investiției care include confinațarea și finanțarea Sapard trebuie să se încadreze între 5.000 și 200.000 euro, în funcție de complexitatea investiției dorite.

La sfârșitul anului 2003 în România își desfășurau activitatea 41.000 de apicultori care dețineau împreună un efectiv de 839.000 familii de albine cu o producție totală de 20.400 tone de miere. Media familiilor de albine este de 20 pentru fiecare apicultor. În România însă sunt condiții favorabile dezvoltării apiculturii. Clima și vegetația pot asigura creșterea a 2.170.000 familii de albine.

Exportul anual de miere este de circa 8.000-10.000 tone. Potrivit agenției Sapard importatorii nu fac rabat la calitatea mierii, normele UE limitând prezența antibiotecilor și condiționând absența nitrofuranului și a cloranfenicolului - antibiotice frecvent folosite de apicultori. Prețul la export al tonei de miere este de aproximativ 2350 euro/tonă. Asociația crescătorilor de albine din Arad are peste 800 de membrii care dețin circa 33000 familii de albine. Ovidiu Hatcu, președintele Asociației, spune că programul Sapard destinat apicultorilor a stârnit interesul mai multor persoane, unele fiind avansate în obținerea documentației necesare. Din județul Arad se exportă aproximativ 200-300 tone miere în UE.

D. Sava

A crescut subvenția pentru sfecla de zahăr

În acest an, producătorii agricoli vor primi o subvenție de 500 de mii de lei pentru tona de sfeclă de zahăr livrată unităților de procesare, valoare stabilită printr-un ordin al ministrului Agriculturii. Față de anul trecut, subvenția pentru sfeclă este aproape dublă, de acest sprijin beneficiind toți producătorii agricoli, indiferent de forma lor juridică. Pentru a primi banii, aceștia trebuie să demonstreze că au livrat sfecla la procesatori.

În anul acesta, suprafața cultivată cu sfeclă de zahăr este mai mică decât cea de anul trecut, tendința de scădere a acestei culturi întâlnindu-se și în județul Arad, unde - din datele Direcției pentru Agricultură și Dezvoltare Rurală - au fost însămânțate în campania de primăvară doar 584 de hectare.

Se pare că subvenția din partea statului nu-i determină pe țărani să revină la cultura de sfeclă de zahăr, abandonată din cauza nerentabilității. Apoi, în ultimii ani, multe fabrici procesatoare au dispărut, astfel că agricultorii nu prea mai au unde să-și livreze producția. Acum, mulți țărani preferă cultivarea sfeclei doar pentru consumul propriu.

G. Knap

La grâu, orz, orzoaică

Producția arădeană - peste media pe țară

Din datele Ministerului Agriculturii, recoltatul orzului de toamnă și a orzoaicei de toamnă s-a încheiat în toate județele, obținându-se o producție medie de 4100 kg/ha, respectiv 4029 kg/ha. Aradul figurează printre județele unde s-a obținut o recoltă peste media pe țară: între 4000 - 4500 kg la hectar la orz și între 4000 și 5000 kg la hectar la orzoaică.

În ceea ce privește grâul, și la această cultură în județul Arad s-a obținut peste 4000 kg/ha, depășind producția medie pe țară (3793kg/ha).

G. K.

Crescătorii arădeni de porci - invitați să-și expună exemplarele la târgul Agromalim

La sfârșitul săptămânii trecute, mai mulți crescători de porci din județ, membri ai Asociației Crescătorilor de Porci, s-au întâlnit pentru a discuta despre problemele cu care ei se confruntă în activitatea lor și a încerca să găsească soluții pentru rezolvarea lor. Cea mai importantă temă de discuție a fost posibila colaborare cu o firmă din Timiș, care s-a arătat interesată de cumpărarea de porci din județul Arad, idee primită cu bucurie de crescătorii arădeni.

„Am mai discutat și de pregătirea pentru târgul Agromalim, la care Camera de Comerț din Arad ne-a invitat să participăm, iar noi am acceptat. Mulți dintre noi s-au arătat interesați să participe la târg și ca expozanți, dar și ca vizitatori. Vom avea un stand propriu, unde mai mulți crescători își vor expune cele mai frumoase animale", ne-a spus vicepreședintele Asociației, Livius Ranta.

Agromalim, considerat de specialiști cel mai mare târg de profil din țară, a ajuns în acest an la cea de-a 15-a ediție. Târgul se va desfășura în perioada 9 - 12 septembrie.

G. Knap

Protecția culturilor legumicole în această perioadă

Dr. ing. Vărădie Petru

Combaterea agenților patogeni și a dăunătorilor

Boli, dăunători	Produse și doze recomandate	Alte recomandări
Tripși, Musculița albă de seră	Mospilan 20 SP-0,05%; Actara 25 WP-0,03%; Reldan 40 EC-0,2%; Confidor 200 SL-0,075%; Milbeknock 0,06%; Diazol 60 EC - 0,2% etc.	Se recomandă alternarea a 2-3 produse cu substanțe active diferite pentru evitarea formării unor rase rezistente.
Păianjenul roșu comun	Nissorun 10 WP - 0,05%; Milbeknock - 0,08%; Sanmite 20 WP - 0,075%; Kalthane 18,5 EC - 0,2%; Pennstyl 600 F - 0,08-0,1%; Demitan 200 SC - 0,05% etc.	Se recomandă alternarea produselor de așa manieră încât cel puțin un tratament să includă produsul Nissorun sau Milbeknock.
Omizi	Dimilin 25 WP - 0,05%; Dipel 2X WP-0,05%; Biobit XL - 0,1%; Alpha Combi 0,6 L/HA; Victenon 50 WP-0,08%; Decis 2,5 EC 0,04% etc.	La verzoase se recomandă să folosim la prepararea soluției și un adeziv (aracet 0,2%).
Mane	Quadris SC - 0,075%; Aliette 80 WG - 0,02%; Mikal B - 0,3%; Previour Energy 0,1-0,25%; Antracol 70 WP - 0,2%; Polyram DF -0,25%; Folpan - 0,2%; Dithane M45 - 0,2% etc.	Primele patru produse au acțiune sistemică sau sistemică și de contact, următoarele sunt produse cu acțiune numai de contact.
Putregaiul cenușiu, Putregaiul alb	Rovral 50 WP - 0,1%; Teldor - 0,08%; Calidan SC - 0,15%; Sumilex 50 WP - 0,1% etc.	Și în acest caz se recomandă alternarea produselor.
Bacterioze	Kasumin 0,15%; Champion 0,3%; Funguran 0,3%; Cupertine Super 0,35% etc.	Produsele cuprice se vor aplica cu atenție în perioadele cu temperaturi ridicate.
Antracnoze	Bavistin 70 DF 0,05%; Topsin M 0,1%; Calidan 0,15%; Polyram DF 0,25%;	Apariția atacului este influențată de precipitații sau irigarea prin aspersie.

Iratoșu

Culturile tradiționale au dispărut

Înainte de '89, în zona Iratoșului se cultivau cu precădere plantele industriale. Culturile de cânepă, tutun sau sfeclă de zahăr erau o tradiție pentru locuitorii comunei. Acum, nimic din toate acestea nu se mai cultivă. **„Cred că mai sunt vreo 15 hectare cultivate cu sfeclă, pe care o țin oamenii pentru ei. Înainte erau peste 400 de hectare, iar oamenii duceau sfecla la fabrică, la procesare. La cânepă, lucrurile stau mai prost. Nu se mai cultivă nimic, de când fabrica nu mai funcționează"**, spune viceprimarul comunei, Ștefan Kiss.

Pe terenurile pe care în urmă cu câțiva ani se cultiva „din greu" cânepa, au mai rămas doar paratrăsnetele. Acum fără funcționalitate.

G. Knap

Cererea de ciuperci este mai mare decât oferta

În ultimii ani, cultivarea ciupercilor a cunoscut o dezvoltare destul de importantă, în special în zona de nord-vest a țării. Fiind o afacere extrem de profitabilă, având în vedere costurile destul de mici și câștigurile net superioare, mulți români s-au orientat spre această cultură, mai ales că cererea pe piața internă, dar și în Uniunea Europeană, este mare, chiar mai mare decât oferta.

Un avantaj constituie și faptul că pentru cultivarea ciupercilor nu este nevoie de o suprafață extrem de mare de teren, putându-se folosi exploatații de la câțiva metri, la unul sau două hectare. În cea mai mare parte a țării, ciupercarii lucrează, încă, după sistemele clasice, gospodărești, preferând să se ocupe singuri de cultură fără un ajutor din partea specialiștilor. Astfel, ciupercarii pregătesc singuri patul germinativ, deși ar există o soluție mai simplă, care ar crește performanța (dar și costurile). Este vorba de procurarea compostului, gata insămânțat, în condiții industriale, de la companiile de profil.

Ca și în cazul altor culturi

mai deosebite, creșterea ciupercilor este sprijinită și ea prin programul Sapard. Prin măsura 3.4, Sapardul acordă finanțări începând de la 5000 de euro, sumă care ar fi suficientă pentru demararea investiției. Prima condiție este ca investiția să fie făcută în mediul rural. Apoi, trebuie întocmit un proiect care, în termen de 30 de zile, (dacă este bun) va fi declarat eligibil. Investitorul trebuie să dovedească faptul că deține jumătate din sumă. Chiar dacă agricultorul nu are acești bani, el poate apela la un credit bancar, Agenția Sapard având încheiate convenții cu mai multe bănci comerciale.

Cosmin Mihuța

Steagul UE nu ține de curățenie

Gara CFR Arad ne trimite în lumea a treia

(Urmare din pagina 1)

Nu îi aude nimeni!

Cobori din mașină. Un miros de urină te învăluie. Îți vine să închizi ușa și să pleci. Dar, te gândești, poate e doar un accident, un singur aspect, o simplă scăpare, care nu merită să umbrească imaginea întregii gări. Îți continui investigația și încerci să rămâi cât mai obiectiv. Fără remarci sentimentale, fără exagerări. Pășești pe un peron și nu îți vine să crezi ceea ce ți se deschide în fața ochilor. O groapă săpată și câteva fiare contorsionate, pe care le-ai văzut și acum câteva luni, se păstrează intacte. Nimic nu s-a mișcat. Sau poate ceva, foarte puțin. Gara are un aspect de provizorat. Nu de ieri, de azi, ci de ani buni.

În fața biroului Poliției TF, câțiva tineri subofițeri privesc în gol. De nenumărate ori, din acest loc, s-au pornit, târziu în noapte, razii „de proporții". Acțiunile, e clar, n-au reușit să stârpească zecile de boschetari pentru care gara reprezintă și azi „acasă". Ți-e milă de acești nefericiți, vezi că suferă și, culmea, îți mărturisesc că vor altceva. Dar nu îi aude nimeni. Proprietara unui chioșc situat în fața gării declară că a sesizat încercări anemice ale autorităților locale de a schimba situația. Ca observator permanent al zonei, ea crede că reprezentanții locali realizau, de fapt, doar acțiuni de documentare și inventariere, cu alte cuvinte, se făceau că rezolvă situația. Rezultatul îl știm cu toții. Se întocmesc rapoarte, actele ajung pe masa șefilor, aceștia mimează preocuparea și, uneori, se lamentează presei. Soluțiile, altădată!

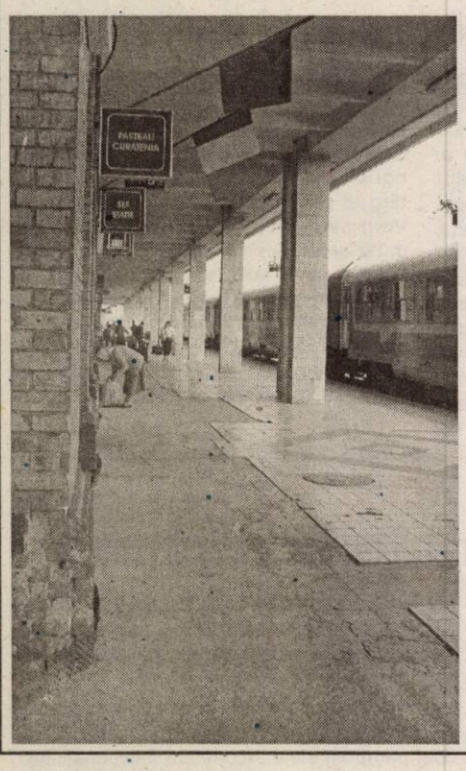

„Unii au cuțite, bâte"

Proprietara de chioșc cu care am dialogat, și al cărei nume am promis că nu îl divulgăm, pentru a o feri de neplăceri, spune că **„boschetarii fură de pe mesele clienților. Dacă veniți seara, veți vedea ce e aici. L-ai dat afară, și se întoarce în scurtă vreme. E sub orice critică"**, adaugă ea. În timp ce ne vorbește, arată cu degetul către o masă. **„Uite-i!"**, și ne îndreaptă privirea spre doi vlăjgani, mirați de atenția pe care le-o acordăm. **„Unii au cuțite, bâte. Mi-e teamă că mă așteaptă noaptea și mă bat. Ei n-au lege. Mi-au dat cu aurolac pe geam, pe ușa de la birou"**, povestește patroana, scârbită de indiferența autorităților. Glasul ei e prea slab pentru a fi luat în seamă. Dar sunt sute de asemenea voci, care țipă chiar, fără a tulbura liniștea oficialilor așezați pe funcții cu greutate.

„Ne facem nevoile pe unde putem"

Nu a existat un interlocutor care să ocolească problema boschetarilor. Cu doi dintre cei care vagabondează prin gară am reușit să legăm câteva propoziții. Sentimentul care te cuprinde, la o astfel de discuție, este unul de regret profund. Te simți vinovat pentru o nedreptate. Destinul a fost cu tine darnic, cu ei mai puțin. Pentru ei, viața e o luptă continuă, pentru tine, ea cuprinde, uneori, câteva momente de zbatere. Cu ochii triști, acoperiți de haine murdare și cu punga de aurolac în mână, te urmăresc atent. Unul e conștient, celălalt privește prin tine. Le pui întrebări simple: unde dormi, ce mănânci, de cât timp trăiești în gară, unde îți faci nevoile? **„Trăim pe aici, prin gară, de 4-5 ani și ne facem nevoile prin canale, pe unde putem"**, spune cel treaz. Are 17 ani și nici un viitor. I se pare urâtă gara. Și lui! Îți vine să înjuri, să cauți un vinovat pentru suferința lor. Nu înțeleg prea bine ce e cu interviul ăsta. Pe ei îi interesează un singur lucru: **„Ne ajuți cu ceva? Ne dai ceva de mâncare?"**. Nevoi simple, întrebări ascuțite și tăcerea noastră ca răspuns. Plecăm cu dezgust că o societate ce se vrea în Europa nu se poate îngriji de acești nefericiți.

Omerta la CFR

Clădirea gării e dezagreabilă. Te încântă doar trecutul ei. Pereții îi sunt acum înnegriți și, pe alocuri, sparți, sălile de așteptare te pun pe fugă, iar barurile infecte din interior îți provoacă repulsie. Dacă ar fi să ne luăm după indicațiile scrise pe o plăcuță, doar călătorii de la clasa I au, în Gara Arad, un loc unde să își odihnească oasele. Cealaltă sală de așteptare e ferecată, geamurile, sparte, iar, în interior, e pustiu. Mizeria, însă, nu lipsește. La clasa I, condițiile de odihnă sunt de clasa a III-a., apreciere pe care o facem cu indulgență. Câteva scaune din plastic și un chioșc e tot ce conține spațiul cu pricina. Caloriferele de pe hol au culoarea neagră de atâta jeg. Concluzia: trebuie să ai stomac, pentru a rezista într-o asemenea ambianță. Chiar nimeni nu vede, sau nu vrea să vadă?

Am discutat cu mai mulți angajați ai gării. Simpli muncitori. Am promis că nu le vom publica numele. Se tem să nu aibă de suferit, dacă își exprimă liber opiniile, pentru că mai marii CFR au instituit legea tăcerii. Nimeni nu are voie să furnizeze informații publice (!) fără acceptul regionalei Timișoara. Toți se feresc să vorbească, dacă nu sunt siguri că identitatea le va rămâne necunoscută. Am preferat să abdicăm noi de la reguli jurnalistice de bază, pentru ca articolul să nu aibă de suferit. Stupoare! Toți găsesc gara ca fiind urâtă, într-o măsură mai mică sau mai mare. Dovadă stă banda reportofonului, pentru cei care ar putea contesta veridicitatea afirmației. **„Ferească Dumnezeu să te prindă noaptea prin spatele gării, în Arad, că ești terminat"**, spune unul dintre angajații cu care am discutat. **„În zona asta, stația CFR e cea mai murdară. E mizerabilă. Țiganii, boschetarii...Noaptea, 10-20 de boschetari se spală cu apa care e pentru călători. Se bat între ei. În plus, se fură. Nu există țură să nu aud pe unul că i-a furat ceva"**, povestește alt angajat al căilor ferate.

Platou invadat de prost-gust

E imposibil să reproduci fidel vocea poporului și nici nu ne-am propus să transformăm articolul într-un protest al tuturor călătorilor. Am decis să nu intervievăm prea mulți oameni aflați în gară. O doamnă ne-a răspuns că păstrează nemulțumirile pentru ea, o alta ni s-a plâns de distanța dintre scara trenului și peroane, iar un bărbat s-a arătat nemulțumit de murdărie, lene și lipsa parcărilor pentru taximetre. Mulți au reclamat aspectul platoului din fața gării, degajat odinioară de ex-primarul Cristian Moisescu. Acum, acolo tronează o atmosferă de bâlci: gherete inestetice, mizerie, gropi, viermuială. Se pot identifica multe neajunsuri, înțelegem foarte bine, și suntem conștienți că soluții nu se vor găsi la toate problemele. Dar, de la pretenții exagerate, la condiții minime de civilizație, e o diferență uriașă. Gara din Arad este acum o bătaie de joc. O sfidare la adresa călătorului care scoate bani din buzunar, și nu puțini, pentru a plăti serviciile CFR. Steagul Uniunii Europene, atârnat pe clădirea gării, te revoltă. Aradul nu are o gară europeană, nu merită simbolul UE. Acel drapel certifică un standard pe care gara din Arad nu îl va avea în următorii ani. Intrăm în Europa împinși de la spate. Cu gări mizere, cu aurolaci prin canale și cu atitudini balcanice.

Foto: M. Szego

Adunare generală

Reamintește membrilor săi, experți contabili și contabili autorizați înscriși în Tabloul Corpului, că **ADUNAREA GENERALĂ** va avea loc în ziua de 28 iulie 2004 de la ora 15,00 în sala mare a Casei de Cultură a Sindicatelor din Arad (Pădurice).

Prezența este obligatorie pentru toți membrii cu drept de participare așa cum este reglementat prin Regulamentul de organizare și funcționare al C.E.C.C.A.R.

„Juventute" - grădinița copiilor isteți

Părinții care vor să aibă copii „multilateral dezvoltați" sunt invitați să-și ducă odraslele la **Grădinița „Juventute"**. Aici, micuții au șansa de a descoperi tainele informaticii, de a învăța o limbă străină (engleză sau germană), de a deprinde mișcările specifice înotului, de a face gimnastică și dans modern, de a se iniția în lumea modelling-ului și, nu în ultimul rând, de a inhala aerul sărat „Somadrin". **„În salina artificială din incinta grădiniței se țin activitățile de dezvoltarea vorbirii, se spun poezii, povești, se fac exerciții de dicție, dar se țin și lecții de muzică, astfel încât copiii să inhaleze cât mai mult aerul salin care îi ajută la prevenirea sau tratarea infecțiilor respiratorii"** - precizează **Julia Kondor**, director al Grădiniței „Juventute".

Noutatea pe care grădinița o aduce, în acest an, părinților constă în două pachete de programe special destinate copiilor din grupele mare și pregătitoare. **„Ne-am gândit că este prea mult pentru un copil să facă față la toate opțiunile pe care noi le propunem. Și atunci am decis să creăm două pachete de programe, fiecare cu informatică, cursuri de înot și o limbă străină - engleză pentru un pachet, germană pentru celălalt. Toate aceste activități se țin zilnic, pe parcursul întregului an școlar"** - mai spune Julia Kondor. 30 de copii vor putea beneficia de noua ofertă a grădiniței. Numărul total al grădinarilor de la „Juventute" se ridică la 100, lor adăugându-li-se încă 20 de copii de creșă. Programul grădiniței se derulează între orele 6,00-17,00, dar sunt și câțiva copii care beneficiază de program săptămânal, de luni până vineri. **„Programul nostru este flexibil. Suntem dispuși să asigurăm și servicii de noapte pentru situațiile în care părinții au o problemă urgentă și nu au cu cine să lase copilul"** - explică directorul „Juventute". Julia Kondor atrage atenția asupra diferenței care există, din punct de vedere financiar, între grădinițele de stat și cele particulare, care practică program prelungit: **„Noi nu avem o contribuție zilnică - așa cum e la stat, ci contribuția se plătește pe tip de abonament lunar. Iar în prețul unui abonament sunt incluse educația și hrana: trei mese pe zi la program prelungit și cinci mese pe zi pentru cei de la săptămânal și de la creșă."**

Directorul „Juventute" susține că atunci când părinții aleg o grădiniță pentru copilul lor, este recomandabil să-l lase la acea grădiniță și să nu îl mute la alta. Schimbatul grădiniței ar putea fi o experiență traumatizantă pentru copil deoarece copilul se obișnuiește foarte greu într-un alt mediu, cu un alt colectiv, întâmpinând dificultăți de adaptare. **„Trebuie să existe o continuitate de cel puțin trei ani în activitatea preșcolară a oricărui copil. În această idee, noi avem o programă proprie - «Joacă, mișcare, isteține» - care se poate aplica pe parcursul a trei ani, de la grupa mijlocie (joaca), la grupa mare (mișcarea), până la grupa pregătitoare (isteține). Această programă îndeplinește toate condițiile care asigură o bună integrare a copiilor în școlile de masă. De altfel, copiii noștri sunt vârfuri în școlile unde ajung. Sunt copii bine pregătiți, cu care școlile se mândresc"** - conchide Julia Kondor.

Cei care doresc să aibă un copil pregătit la „Juventute" pot afla ce au de făcut accesând site-ul **www.juventute.com.ro**, telefonând la numărul 279738 sau vizitând, pur și simplu, grădinița la sediul situat în Micălaca, la parterul blocului 108.

Diana Duțu

Să luptăm împotriva tuberculozei!

Discuție cu dl. dr. NINI GHEORGHE, medic primar pneumolog, doctor în științe medicale, șef secție la Clinica de Pneumoftiziologie I - Arad

– Domnule doctor, vă rog să spuneți cititorilor noștri ce este tuberculoza?

– Tuberculoza este o boală infecțioasă cauzată de bacilul Koch. Tuberculoza pulmonară reprezintă localizarea cea mai frecventă a tuberculozei ca afecțiune a întregului organism, determinată de pătrunderea și multiplicarea în plămân a agentului patogen al bolii, în condiții de scădere a capacității de apărare a organismului, sub influența unor factori de mediu defavorabili.

– Cum se transmite această boală?

– Tuberculoza se transmite de la bolnavii de tuberculoză pulmonară, cu BK în spută. Boala se transmite prin aerul inspirat. Gradul de infecție depinde de cantitatea de germeni eliminați în aer și de virulența și patogenitatea germenilor. Transmiterea infecției se realizează prin picături de spută eliminate de bolnavii care tușesc și expectorează și prin particulele de praf contaminate, care se formează la sol și sunt ridicate de curenții de aer în atmosferă. Infecția pe cale respiratorie se realizează în proporție de peste 90%, iar pe cale digestivă, prin laptele nefiert provenit de la animale bolnave în proporție de 5%. Lumina solară nu distruge bacilul din spută, numai după o acțiune de 72 de ore, iar frigul nu are nici o acțiune asupra bacilului, el rezistând până la - 180°C.

– Care sunt factorii de risc pentru îmbolnăvirea cu bacilul Koch?

– În privința factorilor de risc ai tuberculozei, cei exogeni au o importanță majoră și sunt legați în primul rând de nivelul socio-economic (condiții de locuit, alimentație, ambianță familială), de poluare, urbanizare și industrializare corelate cu factorii profesionali. La fel de importanți sunt factorii de risc comuni și altor patologii, respectiv alcoolul, fumatul și nivelul cultural - sanitar al populației. Incidența crescută prin tuberculoză se poate corela cu explozia demografică și cu actuala pandemie de infecții HIV/SIDA care este cel mai patent factor favorizant al tuberculozei.

– Prin ce se manifestă tuberculoza pulmonară?

– Simptomele sunt:
- tuse prelungită cu sau fără expectorație
- subfebrilități persistente
- lipsa poftei de mâncare
- pierderea în greutate
- stare de oboseală permanentă
- dureri toracice vagi
- transpirații

– Prin urmare, dacă apar asemenea simptome trebuie să te adresezi, cât mai repede, medicului?

– Desigur, tuberculoza nu se vindecă de la sine. Boala este tratabilă, dar diagnosticul se stabilește de către medic prin efectuarea de investigații paraclinice specifice. Netratați, 50% dintre pacienți, pot muri în

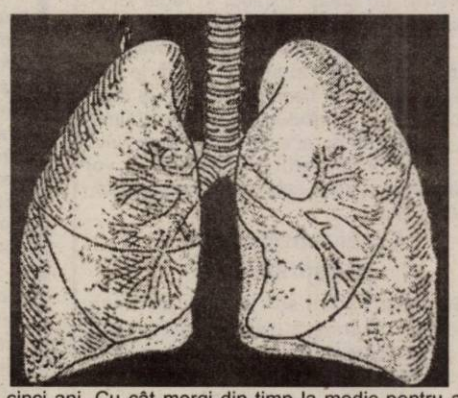

cinci ani. Cu cât mergi din timp la medic pentru a depista boala cu atât este mai ușoară tratarea ei, iar rezultatele sunt favorabile. Dintre bolile infecțioase, tuberculoza este ușor de vindecat, dar numai dacă tratamentul este aplicat la timp și este urmat corect. Tuberculoza nu doare, dar poate fi mortală când nu este tratată corect și la timp.

– Cum se face tratamentul?

– Tratamentul tuberculozei se face cu medicamente antituberculoase cu eficiență ridicată aplicat într-o combinație de patru medicamente diferite și durează șase luni. Medicul specialist este cel care stabilește schemele de tratament și durata tratamentului. Acest proces este cunoscut sub numele de Chimioterapie de Scurtă Durată sub Strictă Observare și a fost recomandat de Organizația Mondială a Sănătății. Dacă medicația este aplicată corect și pacientul este cooperant respectând ritmul și durata de administrare (nu pe toată durata tratamentului pacientul necesită spitalizare), șansele de vindecare sunt mari, fără a păstra nici un fel de urme ale bolii.

– Ce se întâmplă dacă tratamentul nu este urmat pe perioada recomandată?

– Cea mai mare greșeală pe care o poate face un bolnav de tuberculoză pulmonară este să întrerupă tratamentul. În astfel de situații bacilii tuberculozei persistă în plămâni, devin mai rezistenți, boala revine și este mult mai greu de tratat. Directa observare a tratamentului (DOTS) este garanția vindecării complete de tuberculoză. Aceasta presupune urmarea tratamentului sub directa supraveghere a personalului medical.

– Există unele restricții pe perioada tratamentului?

– În perioada tatamentului pacientul trebuie să aibă un regim de viață echilibrat, să evite expunerea la noxe, să evite consumul de alcool, să evite fumatul.

– Cum putem preveni această boală?

– Prevenirea tuberculozei se face prin:
- depistarea cazurilor de tuberculoză, dublate de măsuri de rezolvare - prin chimioterapie
- depistarea celor cu risc crescut de îmbolnăvire
- respectarea unui regim sănătos de odihnă
- alimentație bogată în proteine și vitamine
- asigurarea unor condiții igienice corespunzătoare acasă și la locul de muncă
- folosirea factorilor naturali de mediu - apă, aer, soare
- evitarea factorilor stresanți din mediul înconjurător
- evitarea fumatului, abuzului de alcool și consumului de droguri
- prezentarea la controalele medicale periodice

– Cum explicați numărul mare de bolnavi de TBC?

– Incidența crescută prin tuberculoză se explică prin faptul că multe cazuri sunt depistate în faze avansate ale bolii, majoritatea bolnavilor fiind excretori bacilari, prezentând o contagiozitate crescută până la depistare și necesitând o durată de spitalizare crescută. De asemenea, supravegherea deficitară a pacienților migratori dintr-un județ în altul și a cazurilor sociale, cât și creșterea procentului de pacienți cu chimiorezistență la tratament, selecționați din categoria celor cu disponibilitate redusă de colaborare-complianță la: internare, la ritmul corect de administrare a tratamentului, la durata totală a tratamentului.

– Care ar fi situația de dorit din punctul de vedere al pneumologului?

– 1. Scăderea incidenței îmbolnăvirilor prin TBC. Un rol important îl are și vizita periodică la medicul de familie.

2. Creșterea procentului de bolnavi vindecați prin depistarea activă a TBC în fazele inecipiente ale bolii, cu contagiozitate minimă, cât și prin aplicarea tratamentului care este gratuit, conform programului național de luptă anti TBC.

– Vă mulțumesc!

Cum putem suporta căldura mai bine?

● dacă este posibil trebuie să evităm mersul prin soare, între orele 12,00 - 16,00. În mod special, persoanele în vârstă și bolnave ar fi bine să evite ieșirile în soare, în cursul prânzului și după-amiezii.

● să se consume lichide (2-3 litri pe zi), reci (dar nu foarte reci, pentru a nu se inflama gâtul). Un ceai răcoritor și foarte bun la gust (consumat rece) poate fi preparat din: cimbrișor, busuioc de grădină, salvie, mentă,

măcese, fenicul (semințe). La 1500 ml apă clocotită se adaugă câte o prinsătură cu trei degete, din fiecare plantă, făcându-se o opărire (infuzie) a plantelor de 15 minute. Se strecoară ceaiul și se răcește. Se adaugă lămâie, după gust, se pune în sticlă și se ține la rece. Se bea pe parcursul zilei. Se recomandă tuturor persoanelor.

● dacă trebuie să ieșiți prin soare, purtați pălărie sau șapcă pe cap și neapărat să aveți la îndemână o sticlă cu apă

● persoanele spasmofilice e bine să-și administreze două tablete de calciu pe zi, 15 zile pe lună.

● nu plecați dimineața de acasă până nu mâncați ceva

● evitați mâncărurile grele în zilele toride

● purtați haine cât mai deschise la culoare, cât mai lejere și evitați pe cele sintetice

Pagină realizată de dr. Maria Filimon

Actualități medicale

◆ **a crescut incidența cancerului de colon în rândul ieșenilor.** Gastroenterologii ieșeni sunt îngrijorați fiindcă a crescut considerabil numărul bolnavilor de cancer. „Dacă în urmă cu 10 ani erau doi-trei pacienți bolnavi de cancer de colon, internați pe parcursul unui an calendaristic, anul acesta numărul lor a ajuns la 10 pe săptămână", spune dl. dr. Carol Stanciu, șeful Institutului de Gastroenterologie din Iași. Factorii care determină această boală nu sunt cunoscuți, dar se presupune că alimentația incorectă, stresul și poluarea pot declanșa boala.

◆ termenul de **margarină** derivă de la **acid margaric** descoperit de Michael Chevreul în 1813 și era denumit astfel datorită formei pe care o ia grăsimea topită, asemănătoare perlelor („margaron", în greacă înseamnă perlă). Se credea atunci că acidul margaric este alături de acidul oleic și acidul stearic, unul dintre cei trei acizi grași care intră în componența majorității grăsimilor animale. În 1853, Heintz a descoperit că acidul margaric era de fapt doar o combinație de acid stearic și acid palmitic, necunoscut anterior. Până la sfârșitul secolului margarina era un succes comercial atât în Europa cât și în Statele Unite. Cu toate acestea, produsul a fost întâmpinat cu rezistență din partea industriei lactatelor și a guvernelor. A fost catalogată la început drept un produs periculos, iar comercializarea lui a fost restricționată. Apoi a fost impozitată și a devenit, ca și alcoolul și tutunul, produs de contrabandă. O altă problemă a fost culoarea: nuanța naturală a margarinei a fost mult mai deschisă decât cea a untului, fiind necesară adăugarea de coloranți alimentari pentru a obține nuanța pe care o știm astăzi. Unele state au interzis însă colorarea margarinei. Dispute pe tema margarinei sunt și astăzi, privind gradul ei de periculozitate pentru sănătate.

Pepenele galben și pepenele verde

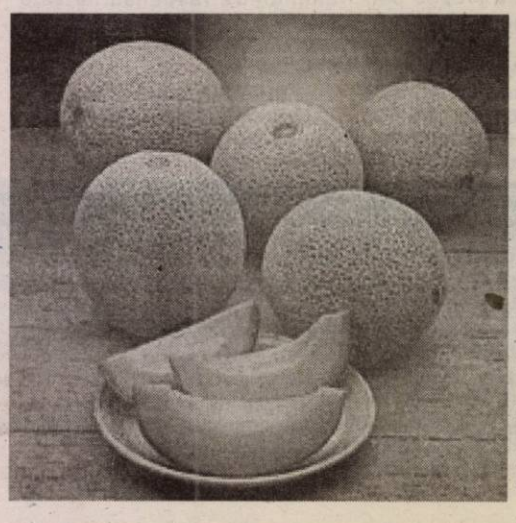

■ **Pepenele galben** conține vitaminele A, B, C, apă (95%), materii azotate, materii grase, celuloză, zahăr etc.

Este răcoritor, laxativ, diuretic, regenerator al țesuturilor. Se recomandă în anemii, tuberculoză pulmonară, constipație cronică, hemoroizi, litiază renală, gută. Este contraindicat diabeticilor, bolnavilor cu enterocolită.

Fructul ca atare se consumă la începutul mesei.

■ **Pepenele verde** este depurativ. E recomandat să se consume la începutul meselor.

Clinica PROCTOLINE tratează:
HEMOROIZI
Fără operații Fără internare
FISURI ANALE
PROCTOLINE
CENTRUL MEDICAL PROCTOLOGIC
Informații și programări:
Timișoara 0256-221219

DISFUNCȚII SEXUALE MASCULINE
Clinica On tratează folosind metode moderne:
PROBLEME DE POTENȚĂ
EJACULARE PRECOCE
ERECȚIE SLABĂ, INCOMPLETĂ
CENTRUL MEDICAL INTERNAȚIONAL
www.onclinic.ro
Informații și programări: Timișoara 0256-302588
București: 021-3111929 Baia Mare: 0262-214243
Iași: 0232-265551 Brașov: 0268-333989 Constanța: 0241-548461
(c. 785/2003)

„Ioan Slavici" devine un teatru de elită

Dacă angajații Teatrului „Ioan Slavici" - actori, tehnic - se bucură de concediu în aceste săptămâni caniculare, nu același lucru se poate spune despre noua echipă aflată la conducerea interimară a instituției: Ștefan Iordănescu, director general și Zoltan Lovas, director artistic. Discret dar temeinic, ei își văd de treabă, pentru a începe o stagiune așa cum se cuvine: bine organizată, planificată în detaliu, într-o clădire pe cât se poate renovată, în condiții de lucru cât mai civilizate.

Bannere între coloane, cabine noi-nouțe, holuri reamenajate

Una din aceste inițiative se vede deja: între coloanele de pe fațada clădirii teatrului sunt amplasate cinci bannere, din care arădenii pot afla care va fi oferta culturală a Teatrului „Ioan Slavici" în stagiunea care urmează, cine sunt actorii acestui teatru. Concepția și elaborarea imaginilor de pe bannere, de un bun gust neîndoielnic, aparține lui **Mihai Păcurar**, tânăr scenograf arădean, trăitor la București.

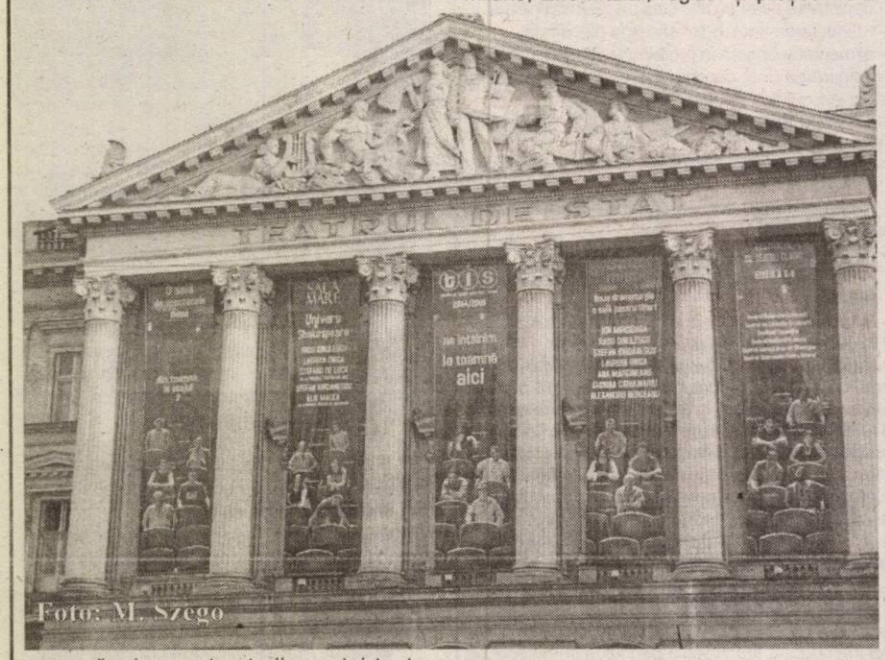

Foto: M. Szego

În curând vor începe lucrările la reamenajarea la standarde europene a cabinelor actorilor, care, pe 17 august când se vor întoarce pe scenă, vor găsi cabinele noi. Până la Festivalul de Teatru Clasic va fi reamenajat și holul mare al incintei teatrului, precum și holul de la etajul II. De asemenea, există speranțe că va fi sprijinită și lucrarea de refacere a părților laterale ale clădirii, care de mult necesită reparații.

O stagiune plină, planificată deja în detaliu

Despre toate cele de mai sus ne-a vorbit, entuziasmat și neobosit, actorul **ZOLTAN LOVAS**, director artistic al Teatrului „Ioan Slavici". Și asta nu a fost decât o lansare plină de elan în ceea ce urmează: **planul detaliat, clar, structurat al întregii stagiuni 2004-2005.** Cu timpii de repetiție, cu data premierelor, cu datele de producție - atât la sala mare cât și la sala mică. Și dacă ar fi numai un alt concept de organizare a unei instituții de cultură, și tot ar fi enorm. Dar nu e numai atât. Cei care vor monta în teatrul arădean, cu actorii arădeni, pentru publicul arădean, sunt nume la care nici nu îndrăzneam să visăm: **Steffano de Lucca**, regizor la Piccollo Teatro din Milano, **Elie Malka**, regizor și președinte al Uniunii Teatrelor din Europa, cărora li se alătură regizori români tineri, în vogă, care montează la Teatrul Luni sau Act din București: **Ana Mărgineanu, Gianina Cărbunariu, Alexandru Berceanu.**

Univers Shakespeare și noua dramaturgie

Dar să o luăm metodic. La **sala mare**, stagiunea 2004-2005 va purta amprenta Universului Shakespeare. Stagiunea se deschide în 26 septembrie, cu premiera la **„Fernando Krapp mi-a scris această scrisoare"** de Tankred Dorst, în regia lui Claudiu Goga. Va urma premiera cu **„Furtuna"** montată de Radu Dinulescu, în 14 noiembrie. În 5 februarie 2005, Laurian Oniga va scoate premiera la **„Jocul dragostei și al întâmplării"** de Marivaux, iar în februarie-martie va repeta pe scena mare a teatrului regizorul Steffano de Lucca. În aprilie și în mai Ștefan Iordănescu va lucra la spectacolul său, iar în lunile iunie și iulie, vine Elie Malka pentru un spectacol la teatrul arădean.

„Noua dramaturgie" este tema care va reuni sectacolele de la **sala mică** a teatrului. Pentru început, vor fi reluate spectacole deja montate, majoritatea la Casa de Cultură a Municipiului: **„În largul mării"** de Mrozek și **„Ursul"** de Cehov, ambele în regia lui Ion Mircioaga, **„33 de grade"** de V. I. Tăusance, în regia lui Ștefan Iordănescu, **„Exerciții de îmbătrânire"** cu Adriana Ghiniță și Ovidiu Ghiniță. De asemenea, vor începe repetițiile la **„Caii la fereastră"** de Matei Vișniec, în regia lui R. Dinulescu. Toate acestea până în 10 octombrie, când, în premieră pentru Festivalul de Teatrul Clasic, va fi și secțiunea off, la sala mică a teatrului, în fiecare seară de la orele 22, cu cele cinci producții arădene enumerate, precum și cu alte trei spectacole invitate de la București. După festival, vor începe să lucreze la sala mică tinerii regizori pomeniți deja.

Cinci reprezentații pe săptămână

Se va juca patru seri la rând: joi, vineri, sâmbătă și duminică, reprezentațiile fiind deja programate. Astfel, în zilele de joi se va juca alternativ la sala mare și la sala mică, vineri la sala mică, sâmbătă în ambele săli ale teatrului, iar duminică în sala mare. Așadar, cinci reprezentații în fiecare săptămână. La sala mare, spectacolele vor începe civilizat de la orele 19, premierele fiind în general duminica, iar la sala mică, unde se vor juca spectacole mai scurte, de la orele 21, cu premiere în serile de vineri.

Festivalul de Teatru Clasic - ediție aniversară, cu teatre de elită

Pe lângă toate aceste spectacole la sala mare și la sala mică, trupa Teatrului „Ioan Slavici" va participa numai în 2004 la două festivaluri importante din țară: la Piatra-Neamț, în 23-30 septembrie, cu „Operele complete ale lui WLM ȘXPR" și la Brașov, între 10 și 20 noiembrie. Evident, vor urma și alte participări la festivaluri în 2005.

Surprize s-au pregătit și pentru ediția aniversară, a 10-a, a **Festivalului Național de Teatru Clasic**. Vor fi aici critici de teatru din țară, cei doi regizori care vor monta la teatrul arădean, Steffano de Lucca și Elie Malka, precum și regizorul **David Esrig**, personalitate marcantă a teatrului românesc și, de zeci de ani, a teatrului german și francez. Pe perioada festivalului, în parteneriat cu UNITER, David Esrig va conduce un workshop la Arad. Cât despre teatrele care vor intra în festival, numai elita: **Teatrul Bulandra** din București cu două spectacole, **Teatrul de Comedie** din București, **Teatrul Național Craiova**, **Teatrul „Tamasi Aron"** din Sf. Gheorghe, **Teatrul Tineretului** din Piatra Neamț, **Studioul Cassandra** din București.

Se anunță așadar o stagiune efervescentă, cu evenimente de bună calitate, cu regizori de marcă, cu texte noi și emoții proaspete, cu o altă ambianță.

Cătălina Latu

In memoriam

Dr. Florin Bănescu

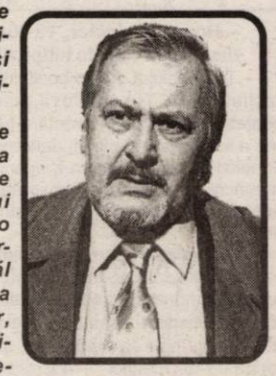

S-a împlinit un an de când a trecut în eternitate distinsul coleg și prieten, medic și scriitor, dr. Florin Bănescu.

Născut pe plaiurile bănățene, în comuna Armeniș situată pe malul stâng al râului Timiș, Florin a primit o educație aleasă din partea familiei sale. Tatăl său, Marcu Bănescu a fost preot, profesor, istoric, redactor la diferite publicații bisericești (la revista „Teologia"), doctor în Teologie; mama sa, Brîndușa, a fost învățătoare și o bună povestitoare.

Copilăria și vacanțele școlare și liceene, Florin le-a petrecut în comuna Slatina Timiș (județul Caraș Severin), ce a reprezentat pentru el o încântare sufletească și un izvor nesecat de frumusețe, de povestiri (personaje precum Ana Ilovana, moș Pau, moș Afilon). În renumitul liceu timișorean „Diaconovici Loga" fiind, Florin a agreat literatura, scriind povestiri încă de la vârsta de 15 ani, când a fondat o publicație literară („gazetă de perete") de un număr - primul și ultimul - fiind imediat interzisă. Temerarii juni au fost procopsiți cu o eliminare din liceu de trei zile. În același timp, fiind încă pe băncile liceului, se simțea atras și de medicină cu interes pentru științele biologice.

La absolvirea liceului, balanța a înclinat totuși spre ultima, optând pentru Facultatea de Medicină din Timișoara, pe care o absolvă în anul 1962.

După repartizarea primită își efectuează stagiul de practică departe de locurile natale, în ținuturile Dobrogei, în apropierea lacurilor Mării Negre, - comunele Cocealag și apoi Jurilovca (raionul Babadag). Ulterior, prin stagiul de secundariat devine medic specialist în Igienă și Boli Profesionale la „Sanepid"-ul din Medgidia și apoi la Constanța. Poposește ulterior doi ani la Hunedoara, transferându-se în Arad ca medic primar în această specialitate unde activează intens în ambele domenii - medical și scriitoricesc - până la sfârșitul vieții sale.

Debutul literar se face în anul 1968 cu schița „Duminecă la Tropice" în Revista „Orizont". Debutul editorial survine însă în anul 1974 cu povestirile „Să arunci cu pietre în soare", volum premiat cu „mențiune" la concursul Editura Eminescu. De atunci, pe tot parcursul vieții sale, dr. Florin Bănescu a publicat numeroase lucrări literare sub formă de proză (schițe, povestiri, romane, reportaje). Operele sale literare se cifrează la aproximativ treizeci, unele din ele fiind scrise sau traduse în limbi străine.

Așadar, din medicii și farmaciștii - scriitori și publiciști din părțile noastre, publicați în Viața Medicală Românească, dr. Florin Bănescu se remarcă printr-o operă vastă, complexă, continuă și cu valențe multiple, dovedind o remarcabilă vocație de artist al scrisului. El ne face cinste și onorează corpul medical, onorează viața culturală românească.

Dr. Aurel Berheci,
membru SMSPR

E sezonul examenelor de licență!

În aceste zile, absolvenții de facultate sunt, în majoritate, cuprinși de emoțiile și efortul intelectual al examenului de licență. Nu au constituit o excepție nici absolvenții **Facultății de Drept** din cadrul **Universității de Vest „Vasile Goldiș" Arad**. Aceștia a trebuit să facă dovada cunoștințelor de drept civil și penal, precum și a aptitudinii de a susține și argumenta o teză de licență, în fața unei comisii exigente. Examenul a durat patru ore, câte două la fiecare probă scrisă, acestea fiind urmate de susținerea lucrării, iar candidații au avut de înfruntat, pe lângă emoții, și căldura inerentă lunii lui cuptor. Cu atât mai mult însă, reușita lor este remarcabilă.

Din datele centralizate ale examenului, pe care ni le-a pus la dispoziție **decanul facultății, conf. univ. dr. Ioan Trifa**, rezultă un procent impresionant de promovabilitate, doar un număr extrem de mic de absolvenți neprezentându-se sau nepromovând la una dintre probe. Printre licențiați se numără și câțiva cu media 10 (zece), fapt care se constituie într-o dovadă a calității muncii studenților și a corpului academic.

S.M.

Cronica plastică

Care ar fi imaginea plastică a lumii de azi?

Salonul de vară al artiștilor plastici, membri ai cenaclului „Ion Andreescu" din Arad, deschis în urmă cu câteva zile, expune divers, între exercițiu, manieră și excepție.

În lucrările sale de la acest salon, Amadeo Caftangioglu, pseudonim șucar al distinsului artist și intelectual autodidact arădean **Florian Viorel Oros**, abandonează viziunile sale plastice generoase în semnificații anxioase privind destinul universului citadin, în favoarea unui palid exercițiu abstracționist și, de asemenea, a unor spații onirice cu suport abstract și fără carte de identitate.

Una dintre gloriile acestui cenaclu plastic, **Maria Furnea**, pare că este, la rândul său, în căutare de ceva nou, când de fapt în lucrările actuale nu face decât să reitereze o temă exploatată până la epuizare în ultimul timp: peisajul urbanistic arădean. Lustruind în neștire acest „filon" artistic, unul după altul, s-ar putea ca plasticienii devotați lui să-l determine a elibera nebăunite esențe estetice.

Mai puțin cunoscută, **Elena Cheregi**, cu uleiurile sale care asimilează productiv lecția neoimpresionismului, aducând poate aminte de vremurile de altădată ale picturii moderne, captează realmente atenția privitorului.

Dacă **Elena Boțan** este în câștig de viteză, revigorând într-o sugestie stihială propria-i concepție despre peisaj, **Dorin Lihor** nu-și dezminte rafinamentul artistic în peisajele sale romantic-suprarealiste, din care rezultă o bine studiată textură postmodernă.

Constanța Docmanov pare să nu fi pierdut nimic din fluxul psihologic misterios ce animă naturile sale statice cu flori.

Maria Halic, Francisc Klug, Aurelia Bobocel, Attila Csillag, nume deja bine cunoscute ale plasaticii arădene, își conservă fără fisuri maniera proprie prin execuții de o mare acuratețe stilistică.

O prezență nouă în spațiul expozițional al acestui cenaclu este **Daniela Moldovan** care s-ar putea numi, fără parcimonie, mica revelație a acestui salon. Se reține în mod deosebit expresionismul planturos al naturii în peisajul acestei debutante și liniștea, impresionistă, a fragmentelor de Cézanne.

Sculptura este prezentă cu succes în acest salon, deși expune un singur sculptor, doctorul **Celus Ciobanu**. Sculptorul se remarcă prin diversitatea investigației plastice, atât ca materie a artei, cât și ca expresie, începând cu portretul „Ema", continuând cu senzualitatea „Disprețului" și abstragerea spirituală din „Duh". În ce privește întrebarea din titlu, în legătură cu imaginea plastică a lumii de azi, unul dintre răspunsurile sale poate fi foarte bine imaginea „Misionarului", sculptură de Celus Ciobanu

Prin rigoarea sporită a geometriei peisajului specific docmanovian, prin pregnanța culorii și forța imaginii, în salonul de față **Gheorghe Docmanov** este la apogeul artei sale.

Cum spuneam, salonul este bogat și divers; cu aceeași îndreptățire ca și despre alți expozanți s-ar putea scrie despre grafica de inspirație medievală a lui **Emanuel Bărbat**, evoluția firească a **Katalinei Lanko**, dar și despre nume consacrate ca **Aradi Claudia, Petru Șimon, Ioan Mal** ș. a. m. d.

Petru M. Haș

Trofeul „Ion Țiriac"

Se cunosc partidele tabloului principal

Ieri, la hotelul „Parc" din orașul nostru a avut loc tragerea la sorți a partidelor de pe tabloul principal al turneului de tenis dotat cu trofeul „Ion Țiriac", ale cărui premii se ridică la suma de 10.000 dolari, oferiți de Consiliul Județean. În prezența primarului Gheorghe Falcă, a directorului D.J.S. Arad, Ștelian Văduva, a directorului de concurs, Anela Freer dar și a arbitrului Ion Coman, s-a subliniat că dintre cei 32 de jucători de pe tablou, 8 provin din calificări (inclusiv capul de serie numărul 2, Victor Ioniță) iar 4 au „wild-carduri", precum favoritul 1, Gabriel Moraru. Probleme intervin doar în cazul tenismanilor sârbi, care ar putea să declare forfait întrucât necesită viză de intrare în România. Locul lor ar putea fi luat de așa-numiții „lucky-loosers", adică de sportivi ce au pierdut în calificări, care au norocul să fie acceptați în șaisprezecimi. Primarul Gheorghe Falcă a remarcat condițiile bune existente pentru desfășurarea întrecerii, în vreme ce Ion Coman a spus că doar baza „Fair Play" a DJS Arad și Arenele BNR au instalații de nocturnă atât de performante în România. Așadar, încă o „bilă albă" pentru Stelică Văduva, omul care s-a luptat ca totul să iasă OK.

Așteptate cu interes, împerecherile au dat următorul rezultat: Gabriel Moraru (România, 255 ATP) va da piept cu Luca Rovetta (Italia), Apostu Efremov Artemon (România, 1250 ATP) cu Frantisek Polyak (Slovacia, 656 ATP), Victor Anagnastopol (România, 1178 ATP) cu Karim Maamoun (Egipt, 601 ATP), Teodor Bolânu (România, 943 ATP) cu Patrick Schmolzer (Austria, 792 ATP), Victor Crivoi (România, 541 ATP) cu Adrian Barbu (România, 1021 ATP), Victor Ioniță (România, 375 ATP) cu Luis Feo Bernabe (Spania, 884 ATP). Cel mai echilibrat duel se anunță a fi cel între Adrian Ungur (România, 534 ATP) și Darko Madjarovski (Serbia, 429 ATP). Confruntările încep astăzi, la ora 11.

Ziua de ieri a fost perturbată de apariția ploii, chiar după startul primelor două meciuri. A fost nevoie de două ore de pauză pentru ca partidele să fie reluate. Cele opt jocuri, adică finalele calificărilor s-au terminat până spre seară, nefiind nevoie să fie aprinsă nocturna.

Din păcate, s-a consumat și un mic incident, bosniacul Ivan Dodici fiind la un pas să fie descalificat de arbitru, pentru că înjura și protesta. Se întâmpla la finele primului set, pierdut în fața lui Răzvan Lupșescu (6-4), românul care l-a și eliminat pe bosniac, după ce a câștigat și setul doi cu 7-6.

Adrian Hărțău
Leo Sfâra

C. N. de box

Aurul a revenit arădencei Floare Lihet

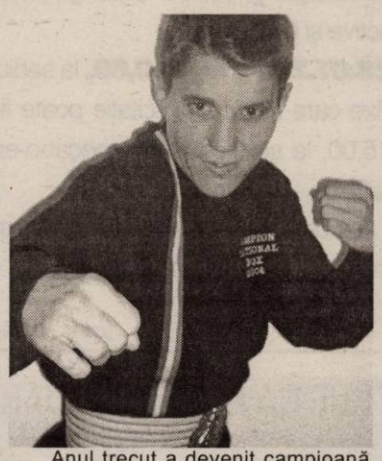

Anul trecut a devenit campioană națională la categoria 60 kg. În urmă cu două săptămâni s-a impus la Centura „Păltiniș". Ieri, la Campionatul Național de senioare, a urcat pe cea mai înaltă treaptă a podiumului de premiere, la categoria 52 kg. În luna septembrie, la Campionatul European, speră să reușească același lucru. Este vorba despre **Floare Lihet,** de la clubul Astra Arad, antrenată de maestrul **Ștefan Ștefana.** Pugilista, componentă a lotului național a dispus în ultimul act al competiției de o colegă de la lot, Alina Nițu, legitimată la ARLO Slatina. **„Mă bucur mult pentru acest rezultat. De asemenea, sunt fericită că nu am înșelat așteptările celor din jurul meu și mi-au fost mereu aproape. Am încredere în mine și sper ca de la Milano, unde se va desfășura C. E. să revin cu medalia cea mai strălucitoare",** ne-a declarat campioana națională, Floare Lihet. Până atunci, sportiva are prevăzute două turnee de pregătire, în Germania și în Ungaria.

Se cuvin mulțumiri d-lui Lucian Stoicu, primarul comunei Vinga, d-lui Crișan, patronul firmei Crișan Group și d-lui Lucian Stepan, de la Biemme.

Adela Ciolocoi

La Vârfurile

Spectacol pugilistic de zile mari la Cupa „Silva Lazăr"

Vreme superbă într-o ultimă duminică de iulie, în care peste 1000 de iubitori ai „nobilei arte" din Țara Moților au umplut tribunele și împrejurimile arenei private de box din comuna Vârfurile, în așteptarea „gongurilor" confruntărilor din cadrul ediției a VI-a a Cupei „Silva Lazăr". Competiție de tradiție în peisajul „nobilei arte" din țară, cu caracter internațional, intrată deja în calendarul național al Federației Române de Box.

După intonarea imnurilor de stat ale României și Ungariei și defilarea sportivilor pe ringul de box, primarul comunei Vârfurile, dl. Radu Giurgelea a luat cuvântul: **„Vasile Lazăr, prin efortul și priceperea sa, a făcut ca Vârfurile să devină o comună cunoscută atât în țară cât și în străinătate. Să nu uităm că acest om asigură și locuri de muncă prin activitatea economică pe care o desfășoară firma sa, «Silva Lazăr» în comuna noastră",** a spus, printre altele, primarul Giurgelea.

Emoționat, dar bucuros că poate oferi iubitorilor sportului din zonă, an de an, o gală internațională de box de o asemenea amploare, „sufletul" manifestării, dl. Vasile Lazăr a ținut să spună câteva cuvinte. Simple, dar calde: **„Vă mulțumesc din suflet că ați venit în număr atât de mare la ediția a VI-a Cupei «Silva Lazăr». Aș vrea să le mulțumesc antrenorilor, sportivilor, sponsorilor și oficialilor, pentru că fără aportul lor, această gală nu ar fi avut loc."**

Înainte de a trece la prezentarea rezultatelor galei, vă supunem atenției câteva din însemnările reporterului prezent în acest decor feeric, la poale de Apuseni...

● Pentru a oferi spectatorilor condiții dintre cele mai bune de vizionare a partidelor, a mai fost ridicată o tribună de 200 locuri. Pe viitor se intenționează ridicarea alteia, pentru că acest sport câștigă tot mai mulți adepți în zona Vârfurile. ● Ca de fiecare dată, din respect pentru vecinii lui, patronul clubului „Silva Lazăr" Motorul Arad, Vasile Lazăr, a decis ca intrarea să fie liberă. ● Toți pugiliștii care au urcat în ring au fost răsplătiți cu premii în bani, cupe și medalii. ● Emoționant momentul de la mijlocul galei, când toți antrenorii echipelor participante și oficialii galei au fost premiați de Vasile Lazăr, în aplauzele generoase ale unui public bun cunoscător al fenomenului. ● Invitat, clubul din Kikinda (Serbia) n-a putut ajunge la Vârfurile, din cauza vizelor necesare cetățenilor sârbi pentru a intra pe teritoriul țării noastre. ● În schimb, pe lângă clubul organizator (Silva Lazăr Motorul) au mai fost prezente Crișul Oradea, Armătura Zalău, Siderurgica Hunedoara, Banatul Timișoara și două cluburi din Ungaria: Paks și Hodmezovasarhely. ● Dacă Primăria Vârfurile s-a numărat printre organizatorii galei, la capitolul sponsori trebuie să-i remarcăm pe: S. C. Agrozo Industriala Gurahonț (frații Traian și Mircea Dan), S. C. Roxmobil Șilindia (prin Mariș Rovin), S. C.Rogerin (prin consilierul județean Ionel Giurgelea) și Cotta International (prin Marius Țucudean). ● Doar meciul doi al galei a avut un deznodământ viciat de arbitri. Ciprian Șipoș (Motorul) a fost văzut învingător, în detrimentul unui hunedorean, deși noi am văzut altfel. ● Supărat că fiul său, Ciprian Nieky (Motorul) nu a primit decizia de învingător, tatăl său a amenințat cu transferul la Oradea. ● Cel mai spectaculos meci al galei de la Vârfurile l-au oferit cadeții Gabor Gorbics și Sorin Gherhescu, ultimul primind decizia la puncte. ● Să mai spunem că singurul absent motivat al galei a fost Adi Buș, președintele secției de box din Aradul Nou, plecat în străinătate. ● Delegația maghiară, care a stat două zile în zona Vârfurile, s-a declarat încântată de condițiile de cazare, masă și competiție asigurate de clubul organizator. ● Cu toții așteptăm deja vara anului viitor, pentru a ne (re)întoarce la Vârfurile, pe singura arenă de box amplasată în inima munților, într-o comună...

Schimb de pumni spectaculos pe arena din Vârfurile.

Rezultatele galei

Copiii

Cat. 34 kg: Andrei Halastuan (Hunedoara) b. p., Alexandru Chereches (Zalău)

Cat. 38 kg: Ciprian Șipoș (Motorul Silva Lazăr) b. p. Marius Bulzescu (Hunedoara)

Cat. 40 kg: Norbert Nokta (Hodmezovasarhely) b. p. Ciprian Neiky (Silva Lazăr)

Cat. 40 kg: Gabriel Arnăutu (Timișoara) RSC II Ionuț Sabău (Oradea)

Cat. 50 kg: Bogdan Răscanu (Hunedoara) RSC III Andrei Holeantroc (Silva Lazăr)

Cat. 50 kg: Iulian Morar (Vârfurile) **nul** Andrei Covaci (Silva Lazăr)

Cat. 57 kg: Flavius Biea (Timișoara) b. p. Mihai Ugruțan (Zalău)

Cat. 70 kg: Cristian Varga (Zalău) b. p. Alin Răscanu (Hunedoara)

Cat. 76 kg: Adrian Lăpădătescu (Timișoara) b. p. Radu Florea (Oradea)

Cadeți

Cat. 57 kg: Alin Gligoraș (Silva Lazăr) b. p. Hendric Șarkozi (Paks)

Cat. 63 kg: Ioan Brânza (Oradea) RSC II Ilie Surlaș (Timișoara)

Cat. 75 kg: Norbert Nagy (Paks) b. p. Ruben Stoia (Silva Lazăr)

Juniori

Cat. 54 kg: Istvan Hegheduș (Paks) b. p. Vasile Hort (Silva Lazăr)

Cat. 60 kg: Sorin Gherhescu (Timișoara) b. p. Gabor Gorbics (Hodmezovasarhely)

Cat. 64 kg: Cătălin Roșu (Silva Lazăr) b. p. Imre Foldeși (Hodmezovasarhely)

Cat. 69 kg: Adrian Popuțea (Zalău) b. p. Marius Cristea (Timișoara)

Seniori

Cat. 91 kg: Daniel Boricz (Timișoara) b. p. Laszlo Nagy (Paks)

Oficialii galei: Constantin Bujor - delegat general; Ștefan Sentici - medic; Florin Mangu - crainic și cronometror; Liviu Măciucă (Timișoara), Cornel Bota, Florin Barna (ambii Arad) și Florin Lazăr (Vârfurile) - arbitri.

Daniel Scridon
Foto: Șt. Matyaș

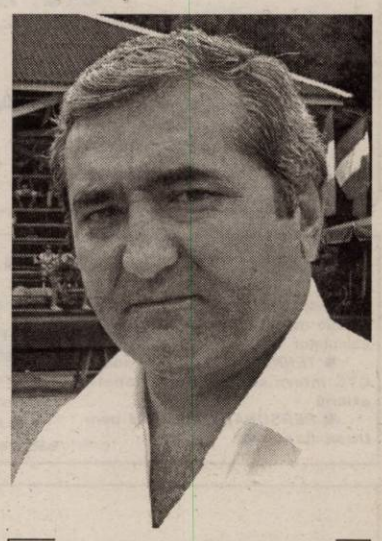

Sufletul Cupei „Silva Lazăr" - Vasile Lazăr - omul care a adus comuna Vârfurile pe buzele tuturor.

Nădăban - în locul lui Mariș

Tricotaje Ineu a trecut granița pentru pregătirea centralizată

Vineri seara, după partida amicală câștigată cu 2-0 (goluri Negrita și Laza) împotriva Șoimilor Lipova, antrenorii Ineului, Roland Nagy și Petre Bunaciu le-au dat liber fotbaliștilor până ieri dimineață, când s-a plecat în cantonament. Locația aleasă de Tricotaje se află la câțiva kilometri de granița cu Ungaria, comuna Bătania punând la dispoziție terenuri foarte bune în această perioadă a anului. Lotul care trudește preț de o săptămână este format din: Irimia, Păscălău - **portari**; Seceleanu, Porumboiu, Aldea, Jurcă, Șerb, Cioară, Velțenescu, Mițiți, Almășan, Abrudean, Iambor, Negrita, Laza, Ciubăncan, Plisca, Sas, Pavel, R. Riviș, Nădăban, V. Fritea - **jucători de câmp.** Țica se va alătura lotului în data de 30, când revine de la lotul național de juniori.

În schimb, ușile s-au închis definitiv pentru Călin Mariș, care a plecat să-și încerce norocul la echipa maghiară Oroshaza.

Cel puțin pentru acest sezon, Nagy și Bunaciu au mai renunțat la tinerii Liga și Mangu, care-și vor face „rodajul" în Divizia C, la Victoria Nădlac. Paul Luca a fost pus pe liber, în timp ce juniorii lui Petescu, Sabău și Patriche s-au „evaporat" după amicalul de vineri. La revenirea din cantonament, Tricotaje își va verifica potențialul în compania echipelor: Jiul Petroșani, UAV Telecom Unirea Sânnicolaul Mare și Victoria Nădlac.

C. Mnerie

Toată lumea trebuie să înțeleagă

Șansa clubului UTA este Sandu Ion

Ziua de ieri a fost destul de agitată pentru cei de la FC UTA. Ceea ce se credea că va fi o simplă formalitate, adică preluarea clubului de către Sandu Ion, s-a transformat într-un coșmar pentru investitorul arădean. Actuala conducere a „Bătrânei Doamne" s-a agățat de orice pentru a scoate ceva bani din tranzacția cu Sandu Ion. S-a pus problema achitării contravalorii scaunelor instalate pe stadion, însă cei de la UTA nu înțeleg faptul că noul conducător nu este dispus să ofere vreun ban, deoarece, oricum, ar prelua clubul cu o grămadă de datorii, jucătorii și angajații nefiind plătiți de luni întregi. În plus, UTA a rămas și fără echipă, pentru că au plecat o multitudine de jucători.

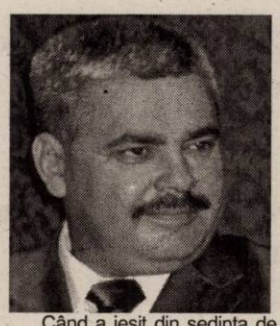

Când a ieșit din ședința de aseară, de la Expo Arad, Sandu Ion avea chipul unui om dezamăgit, fără chef de vorbă, după ce a întâmpinat opoziție din partea celor de la UTA. Investitorul arădean dorește să mai aducă jucători, dar acum se gândește foarte mult la ce are de făcut pe viitor. Sandu Ion a lăsat oferta sa celor de la UTA, iar vineri s-ar putea semna protocolul între părți, în cazul în care nu va mai interveni ceva deosebit. Au fost câteva persoane din AGA care l-au susținut pe Sandu Ion, mai ales că acesta s-a ridicat de două ori în ședință, pentru a părăsi sala, nemulțumit de pretențiile celor de la UTA. În final, lucrurile s-au mai liniștit și se așteaptă ziua de vineri, când - aproape sigur - se va bate palma. Asta anticipăm noi, pentru că altă variantă nu există pentru UTA, deși actualii conducători cred că o mai pot revigora pe „Bătrâna Doamnă". Sandu Ion este șansa clubului UTA, iar asta trebuie să înțeleagă toată lumea, indiferent de interese.

În cazul în care Sandu Ion va prelua clubul, va trebui să se formeze și un nou Consiliu de Administrație, care să numească o conducere executivă la club. Sursele de finanțare sunt deja identificate, iar pentru luna august sunt necesari 147.000 de euro, din care se vor plăti și restanțele salariale către jucători și personalul clubului.

Așadar, vom aștepta ziua de vineri, iar dacă Sandu Ion nu va prelua UTA, imediat echipa va reveni acasă, căci este plecată la Poiana Brașov, în cantonament, pe banii lui. Iată, așadar, că - într-adevăr - investitorul arădean arată că e dispus să vină la UTA, dar nu și dacă cineva îi pune piedici.

Leo Sfâra

Subscrisa S. C. «C. D. Pîncotas» S. A. Pâncota, cu sediul în Pâncota, str. Gării nr. 23-29, jud. Arad, organizează **licitaţie publică fără preselecţie,** în vederea vânzării sau închirierii unor active și mijloace fixe.

Licitația va avea loc în data de **28.07.2004, ora 10,00,** la sediul societății.

Lista activelor și a mijloacelor fixe care se scot la licitație poate fi consultată la sediul societății, între orele 7,00-15,00, la șef secția III - mecano-energo, telefon **0257-466.111, fax 0257-466.499.**

Pentru bunurile care nu se vor adjudeca la data specificată mai sus, licitația se va relua în fiecare zi de miercuri, ora 10, până la adjudecarea lor.

(com. 108 agenția Pâncota)

S.C. ELECTROCONSTRUCȚIA ELCO TIMIȘOARA S.A.

cu sediul în Timișoara, Calea Stan Vidrighin nr. 20,
ANGAJEAZĂ
ELECTRICIENI CALIFICAȚI, POSESORI CARNET AUTO CATEGORIA B, pentru executare lucrări rețele electrice și instalații interioare în zona Arad.
Informații la tel.: *0256/223.367; 0256/401.048,* orele 7-15.

(3708061)

S.C. REDOXIM S.R.L.

Angajează:

INGINER/TEHNICIAN
AGRONOM SAU
HORTICULTOR

Informații la telefon 0256/201.104; 0256/303.036; 0256/271.417, 0744-576.113, 0744-576.114.

(3707987)

Societate străină caută personal calificat în domeniul **textil/confecții:**

- ***MODELIȘTI/E*** **- pentru secția creație modele; cunoștințe operare calculator**
- ***TEHNICIENI/E*** **- pentru secția CTC intern sau la confecționerii externi**
- ***PERSONAL CALIFICAT*** **pentru secția control**
- ***CONFECȚIONERE*** **cu experiență pentru secția creație**

Cerințe:
- cunoașterea tuturor mașinilor de cusut inclusiv mașini speciale

- ***PERSONAL CALIFICAT*** **pentru secția croi**
- ***PERSONAL NECALIFICAT*** **pentru calificare**

Se asigură o ambianță dinamică și recompensare peste medie, transport.
Pentru informații sunați la numărul ***0723/511.096, după ora 17,00.***

(3708054)

EST TRANS CONSTRUCT

Măsura economiei tale®

ARAD Calea Radnei - Micălaca - nr. 262 A

Telefon 25.22.58

VINDE din stoc și pe bază de comenzi, țigle de cea mai bună calitate fabricate în Ungaria de concernul austriac

TONDACH JAMINA

Modele: **TANGO, CSARDAS, KERINGÖ, POLKA**
și țigle tip **Solzi** în 16 variante de culori.

La noi raportul calitate-preț este în favoarea dumneavoastră.

Program zilnic: 8,00-17,00
Sâmbăta: 8,00-13,00

(c.345/2004)

Exercițiu de alarmare publică

În atenția locuitorilor din orașul Nădlac

Miercuri, 28.07.2004, orele 12,00-13,00, în cadrul exercițiului de protecție civilă **„Mureș 2004",** desfășurat la nivelul județului Arad, în orașul Nădlac se va desfășura un exercițiu demonstrativ de alarmare publică pentru rezolvarea unei situații de urgență civilă provocată de un accident chimic.

Șeful protecției civile a orașului Nădlac
Primar,
Vasile Ciceac

(3708067)

Unitatea de asistență medico-socială Ghioroc

Organizează concurs în data de 11 august pentru ocuparea postului de

CONTABIL-ȘEF.

Condiții: studii superioare economice.

experiență de 5 ani în domeniul financiar-contabil,

cunoștințe bune de operare pe calculator

Informații suplimentare legate de dosarul de participare la concurs și bibliografie la sediul instituției din Ghioroc nr. 90 sau la telefon 0726/191896.

(3708068)

Săptămâna de miere

Hotel Parc** Moneasa cazare cu demipensiune 7 zile la doar 7.777.000 lei.

Rezervări 0257/313.044; 0257/212.339.

(c. p. 374/2004)

DACIA *Pe drumul cel bun*

Verbiță S.R.L.
310398 - str. Brâncoveanu nr. 4
Tel: 275750
Showroom/Service
310375 - Calea Aurel Vlaicu nr. 282
Tel: 227.056, 275650, Fax: 227. 055
www.verbita.ro

Toată gama de piese pentru Dacia şi auto import
Reparații pentru toate tipurile de mașini

ÎN RATE

prin magazinul din str. Scărişoarei nr. 4, tel: 275 750
service-ul din C. A. Vlaicu nr. 282, tel: 275 650

Instalații G.P.L.
ÎN RATE sau LEASING
prin service-ul din Calea A. Vlaicu nr. 282, tel: 275 650
*se asigură montare

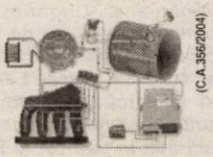

(C.A.356/2004)

Asigurăm GARANȚIE ŞI POSTGARANȚIE

S. C. Manitoba Tex SRL

anunță lichidare de stoc

1. UMERAȘE ÎMBRĂCĂMINTE COPII
2. COPCI METALICE DIFERITE CULORI
3. OPRITOARE CILINDRICE PENTRU ȘNUR
4. PUNGI CU UMERAȘ PENTRU ÎMBRĂCĂMINTE

Informații la telefon ***250.505.*** *Persoană de contact: Adriana Szabo.*

Vindem tricouri din stoc calitatea a III-a și a IV-a, 20.000 lei bucata începând de miercuri între orele 8,00 - 10,00 la sediul fabricii.

Unitatea de asistență medico-socială Ghioroc

Organizează concurs în data de 11 august pentru reangajarea personalului disponibilizat de la secția externă Ghioroc a Spitalului județean Arad.

Informații suplimentare legate de dosarul de participare la concurs la sediul instituției din Ghioroc nr. 90 sau la telefon 0726/191896.

(3708068)

MASCHIO GASPARDO

S.C MASCHIO GASPARDO ROMANIA S.R.L.

lider mondial in productia de masini si utilaje agricole

A N G A J E A Z A

pentru fabrica sa din localitatea Chisineu-Cris

❖ INGINERI MECANICI (departamentul tehnic)

Cerinte:
- studii superioare tehnice in domeniul mecanic
- cunostinte de desen 2D si 3D
- experienta în sectorul mecanic agricol
- cunostinte de limba engleza sau italiana constituie un avantaj

Se ofera un pachet salarial atractiv si transport gratuit pentru persoanele din Arad.

Persoanele interesate sunt rugate sa trimita un Curriculum Vitae cu fotografie la nr de fax 0257-307040 sau pe e-mail la maschio@maschio.ro sau personal la sediul firmei din localitatea Chisineu-Cris, strada Înfratirii, f.n.

Pentru mai multe detalii sunati la 0257-307030 de luni pâna vineri de la 8-17.

(3708069)

ANGAJĂM

personal pentru postul de vânzător/vânzătoare magazin vestimentație în cadrul complexului comercial ***Old Gallery***

Persoanele interesate sunt rugate să depună C.V.-ul însoțit de o fotografie recentă la adresa: str. Praporgescu, nr. 23., et. 1, ap. 7, între orele: 9-16 sau fax nr.: 0257/270241 - până la data de: 03 august 2004.
Numai candidații selectați vor fi contactați.

Ptr. informații suplimentare puteți suna la: 270241/0742105885

(0786267)

VÂNZĂRI APARTAMENTE O CAMERĂ

Vând apartament 1 cameră, bucătărie, baie, faianță, gresie, parchet, rigips (pereții), termopan, gaz, boiler apă caldă (german), 53 mp, cămară (garaj) + teren 108 mp, Bihorului 4-6, ap. 6, (Podgoria), 15.500 Euro. Telefon 0722.898.543. (21503)

Vând apartament 1 cameră, etaj II, Micalaca I, toate îmbunătățirile, 18.500 Euro. Telefon 0744.988.154; 0257/279679. (19622)

Vând urgent apartament 1 cameră etaj I, amenajat super, Miorița, preț negociabil. Telefon 0744.788.844. (21815)

Vând apartament 1 cameră, bucătărie, cămară, hol. Informații telefon 283144. (21812)

Vând urgent garsonieră confort I, etaj 4 Micălaca, 12.000 EU negociabil. Telefon 279718; 0744.542.931. (21856)

Ocazie! Vând apartament 1 cameră Miorița, etaj I, amenajat, 18.500 EU. Telefon 256353. (21865)

Vând apartament 1 cameră etaj IV, Milea, decomandat, 21.000 EU. Telefon 212128; 0744.589.870. (21871)

VÂNZĂRI APARTAMENTE DOUA CAMERE

Vând apartament 2 camere, central, recent îmbunătățit. Telefon 228076, 212547, 0740.045.978. (21687)

Vând apartament 2 camere, Calea Romanilor, et. 4, acoperiș țiglă, accept credit, preț 21.500 Eu. Telefon 0726.628.658. (21713)

Ocazie! Vând apartament 2 camere, ultramodern, mobilat la comandă, etaj 10/10, preț informativ 23.000 Euro. Informații telefon 0740.075.239. (21912)

Vând apartament 2 camere, zona 500 (Orizont), parter, ocupabil imediat, 20.500 Eu. Telefon 0744.154.137. (21973)

Vând apartament 2 camere, semidecomandat, et. 4/4, acoperiș țiglă, Calea Romanilor, 21.500 Euro. Telefon 338544; 0723.308.286. (21178)

Vând apartament 2 camere zona 300, mobilat sau nemobilat. Telefon 0744.397.312, 270874 seara. (21472)

Vând apartament 2 camere confort I Micălaca, 25.000 EU. Telefon 256353. (21802)

Vând apartament 2 camere Polivalentă. Telefon 255393, 0724.347.972. (21802)

Vând apartament 2 camere parter, Aradul Nou, contorizat apă și calorifer, canalizare separată, preț 20.000 EU. Telefon 219875 sau 0726.470.474. (21830)

Vând apartament 2 camere, decomandat, 62 mp, etaj I, zona Polivalentă, 33.000 EU. Telefon 254900, 0740.633.621. (21841)

Vând apartament 2 camere parchetate, 3 balcoane cu vedere la șosea, bloc Z26, sc. B, etaj I, preț 29.000 EU negociabil. Telefon 0742.057.623; 0257-245698. (21857)

Vând urgent apartament 2 camere parter, Micălaca 500, discutabil. Telefon 279718; 0744.542.931. (21856)

Vând apartament 2 camere 82 mp, amenajat recent, etaj 5/8, zona 100, 25.900 EU negociabil. Telefon 256119. (21859)

Vând apartament 2 camere zona 300, etaj 4, decomandat, 71 mp (parchet, bloc 305), 23.000 EU negociabil. Telefon 212128; 0722.606.527. (21871)

Vând apartament 2 camere zona 300 decomandat, etaj II, 73 mp, garaj (parchet, gresie, lângă BILLA), 26.000 EU negociabil. Telefon 212128; 0722.606.527; 0744.589.870. (21871)

Vând apartament 2 camere Vladimirescu, 75 mp, gaz, încălzire pe gaz, garaj, 15.000 EU. Telefon 0745.479.513. (21870)

Ocazie! Vând urgent apartament 2 camere, decomandat, confort I, 80 mp, Făt Frumos, 19.500 Euro, negociabil. Telefon 0722.962.123. (21932)

VÂNZĂRI APARTAMENTE TREI CAMERE

Vând apartament Samantha, trei camere, de urcare, palier II, amenajări deosebite, mobilă occidentală. Telefon 0744.784.443; 0744.928.605. (20986)

Vând apartament 3 camere decomandate, dependințe, etaj I, 143 mp 2 garaje (în asociație), pe malul Mureșului, ultracentral, preț 73.000 EU. Telefon 256772. (21942)

Vând apartament 3 camere, decomandate, Vlaicu Y10, 4/10. Telefon 289078. (21625)

Vând apartament 3 camere, modernizat, bloc nou, et. 1, Micălaca, zona I. Telefon 368944, 259684, 0723.334.125, 0745.521.334. (21977)

Vând urgent apartament 3 camere decomandate, Lebăda, 17.000 EU. Telefon 256353. (21815)

Vând apartament 3 camere zona 300, etaj 3/4, preț 32.000 EU. Telefon 255393, 0724.347.972. (21802)

Vând apartament 3 camere, 2 băi, 2 balcoane, îmbunătățit, contorizat, interfon, etaj 4/4, aer condiționat, mobilat sau nemobilat, Miorița. Telefon 255393, 0724.347.972. (21802)

Vând urgent apartament mobilat (nemobilat) 3 camere, Grădiște, parchetat, faianțat, stare foarte bună, preț 27.500 EU negociabil. Telefon 0741.632.264. (21835)

Vând apartament 3 camere 98 mp, 4/4, șarpantă, central, 30.000 EU. Telefon 282253. (21840)

Vând apartament 3 camere ideal spațiu comercial, Nicolae Bălcescu 14. Telefon 212099, 0744.828.934. (21853)

Vând apartament 3 camere central, zonă liniștită, 48.000 EU. Telefon 285595, 0740.146.940. (21688)

Vând apartament 3 camere Calea Romanilor, etaj I, 24.500 EU. Telefon 285595, 0740.146.940. (21688)

Vând apartament 3 camere Alfa, etaj IV, preț 23.500 EU. Telefon 277635, 0724.256.418. (21875)

Ocazie! Vând apartament 3 camere, decomandat, confort I, zona UTA, parțial îmbunătățit, preț 30.000 Euro, negociabil. Telefon 0721.345.434. (21917)

Vând apartament 3 camere, decomandat, confort I, mobilat, preț 36.000 Euro. Telefon 228268; 0742.121.489; 0721.184.114. (21896)

Vând apartament 3 camere, Haiducilor, etaj 1, 25.500 Euro. Telefon 212660. (21888)

Vând apartament 3 camere, decomandat, neamenajat, la casă, 161 mp, balcon, posibilitate mansardare, etaj 1/1, str. LACULUI. Telefon 0722.509.401. (21926)

VÂNZĂRI APARTAMENTE PATRU CAMERE

Vând apartament 5 camere, et. I, 2 băi cu vană, 2 balcoane, climă, garaj, interfon. Telefon 0740.907.366. (21180)

Vând apartament 4 camere, zona Vlaicu (Fortuna, lângă sediul Petrom), mobilat, între orele 19-21. Telefon 348181. (21504)

Vând apartament 5 camere decomandate, Malul Mureșului. Telefon 256353, 0745.370.916. (21802)

Vând urgent apartament 4 camere, 200 mp, centru, parter + teren 650 mp. Telefon 0744.828.934. (21853)

Vând apartament 4 camere modernizat, aranjat plăcut. Telefon 288526; 0741.209.909. (21874)

VÂNZĂRI CASE

Vând casă în orașul CURTICI, str. Horia, nr. 9; un ha pământ intravilan și 50 cm BCA. Telefon 464374.

Vând casă cu 2 apartamente cu teren mare. Telefon 0741.110.637. (21722)

Vând urgent casă în Șeitin, 5.500 Eu, negociabil. Telefon 0722.348.688. (21033)

Vând casă în Pîncota, 6 camere, baie, garaj, anexe, preț negociabil. Telefon 0788.467.896. (21567)

Vând casă cu teren, în suprafață de 857 mp, compusă din 4 apartamente + un spațiu de producție, situată pe str. Andrei Șaguna, ocupabilă imediat, preț 68.000 Eu, negocibil. Telefon 0723.198.808. (21646)

Vând casă 4 camere, Grădiște, 55.000 Eu, negociabil. Telefon 0745.881.520. (21651)

Vând casă solidă, 500 mp. teren, superdotări, zonă bună, 59.000 Euro. Telefon 0257-321058; 0740.046.327. (21937)

Vând casă în Pâncota cu grădină. Informații telefon 466100. (Ag. Pâncota, 106)

Vând casă 4 camere, 400 mp, gaz, canalizare, pe str. Dorului, nr. 7, preț 42.000 Euro, negociabil. Telefon 0259-479772; 0745.833.202. (21508)

Vând casă tot confortul, 740 mp, Micălaca, str. Zefir, nr. 10. Telefon 279747. (21707)

Vând sau închiriez clădire 472 mp, lângă Primăria Vladimirescu, ideal privatizare, gaz, trifazic, ficus mare. Telefon 0744.352.280. (21616)

Vând vilă P+2, Aradul Nou, 2.000 mp, sală conferință, utilități multiple, toate facilitățile, lângă șoseaua Arad-Timișoara, 230.000 Eu. Telefon 0722.344.621. (20210)

Vând casă, Rusu Șirianu, ultrarenovată, 3 familii total, bună sediu firmă, birou, 35.000 Eu. Telefon 253364, 0741.253.364, 0788.253.364, 0722.257.409. (21959)

Vând vilă Romanilor, 288 mp teren, zonă deosebită, 140.000 Eu. Telefon 0722.257.409, 0788.253.364, 0741.253.364, 253364. (21959)

Vând CASĂ, localitatea FELNAC nr. 685A. Telefon 231918. (21953)

Vând casă în Pârneava, str. Roman Ciorogariu, nr. 92/A. (21817)

Vând casă în roșu, str. M. Tabacovici, nr. 85. Telefon 0724.523.949. (21867)

Vând (schimb) casă mare, comuna Secusigiu, compusă din 2 corpuri: 2 camere, baie, bucătărie cu gresie, faianță, apă rece/caldă și 3 camere, coridor închis, pivniță, acoperiș lindab, curte betonată, cablu, 3.200 mp, 25.000 Euro, negociabil. Telefon 0722.226.333; 0744.687.177. (21893)

Vând casă mare, vad comercial, Calea Radnei 225. Telefon 0744.510.396. (21892)

Vând casă, Grădiște, 500 mp teren, 47.500 Euro. Telefon 212660. (21888)

Vând casă, 4 camere, 2 băi, bucătărie, pivniță, garaj (Mureșel), 70.000 Euro, negociabil. Telefon 286545; 0723.452.838. (21934)

VÂNZĂRI SPAȚII

Vând (închiriez) clădire-PRODUCȚIE-DEPOZITARE, 360 mp. + curte. Telefon 0744.248.269. (21613)

Vând FERMĂ VITICOLĂ, comuna COVĂSÂNȚ, 7.000 mp. Telefon 0788.413.522. (21897)

Vând SPAȚIU central, ideal pentru sediu de firmă. Telefon 0721.184.114; 0723.599.169. (21896)

VÂNZĂRI TERENURI

Vând teren + anexă, str. Plevna, nr. 9, localitatea Chișineu Criș. Telefon 0723.965.044; 0745.409.989; 0257-350184. (308, Criș)

Vând loc de casă în Vladimirescu, 720 mp, front stradal 14 m, central, utilități. Telefon 0723.260.031. (21517)

Vând teren în zona Industrială Vest. Telefon 259674. (20906)

Vând teren pentru construcții, sat Dorgoș. Telefon 563018, familia Păgețan. (233, Lipova)

Vând teren 900 mp, căsuță mică, str. Tabacovici. Telefon 286545. (21600)

Vând urgent 7600 mp intravilan Arad, front stradal 72 m, toate utilitățile, 14 Euro/mp, negociabil. Telefon 0740.907.366. (21180)

Vând teren Cartierul Funcționarilor, 370 mp, 44.000 Eu. Telefon 213192, 0722.257.409, 0788.253.364, 0741.253.364. (21959)

Vând 720 mp teren în Sântana, fundație ridicată, garaj construit, 40 mc BCA, curent, apă introduse, gaz, canalizare în față, 7.000 Eu. Telefon 0744.154.137. (21973)

Vând loc casă șoseaua principală Vladimirescu, apă, curent, proiect. Telefon 0744.555.660. (21807)

Vând teren 515 mp Vlaicu la șosea, zona Fortuna, preț 51.000 EU. Telefon 255393, 0724.347.972. (21802)

Vând loc central pentru construit cabană Insula Mureș. Telefon 282253. (21840)

Vând teren în Micălaca lângă pod, 1.316 mp. Telefon 0744.828.934. (21853)

Vând teren 682 mp, Vlaicu, 80 Euro/mp, negociabil. Telefon 0723.388.267. (21884)

VÂNZĂRI AUTO

Vând combină C14M, fabricație 1993 + foarte multe piese rezervă, stare perfectă de funcționare. Telefon 0257-415108, 0744.555.327. (p)

Vând Dacia 1310 TLX, bine întreținută, VT, adig, 1000 Euro. Telefon 0745.399.589. (21595)

Ocazie! Vând MOTORETE PIAGGIO, toate tipurile, cu pedale, roți turnate, semnalizări; nu necesită permis. Informații telefon 0740.075.239. (21912)

Vând Dacia 1310, 1984, stare bună G.P.L., îmbunătățiri. Telefon 229631, 0722.717.180. (20816)

Vând autoutilitară Izotermă 2.500 kg Diesel, CIV, persoană fizică. Telefon 0744.880.254. (21784)

Vând Dacia Papuc Diesel cu 5 locuri, an 2003, în garanție, 5.200 Euro. Telefon 0745.840.947. (21909)

Vând VW Golf III, 1995, 1,8 benzină, culoare albastru indigo, preț 5.000 Euro, negociabil. Telefon 0744.764.570. (21946)

Vând VW GOLF DIESEL, an 1979, 2 uși, PF, CIV, VT 2006, cârlig, 1.500 Euro, negociabil. Telefon 0742.981.149.

Ocazie! Vând Citroen Pluriel C3, nou, decapotabil, 8.500 Eu. Telefon 0744.154.137. (21973)

Vând Raba 16 tone tip Irak, Raba 8,5 to, ARO 243 Diesel, tractor, 2 remorci, plug. Telefon 357905, 0744.778.454. (Criș, 312)

Vând Dacia Break, an fabricație 1990, cu îmbunătățiri, preț 1.600 Eu, negociabil. Telefon 0744.825.560. (20513)

Vând Renault 19 Chamade Diesel, persoană fizică, nerulat, recarosat, stare foarte bună, 3.850 EU. Telefon 0722.353.495. (20811)

Vând Opel Vectra 1,8i, an 1992, alb, 3.900 Eu, negociabil. Telefon 0257-229165, 0721.115.023. (p)

Vând tractor 650, unic proprietar, în stare foarte bună; semănătoare păioase SUP 29 Piatra Neamț, disc + 3 grape, remorci 2 buc, MIG, plug cu 3 capuri țeavă, cultivator, grapă stelară, mașină sfărâmat porumb cu motor electric, Dacia 1310, an 1993. Informații telefon 231918. (21953)

Vând Dacia 1300 din '81, acte la zi, 370 EU. Telefon 235073. (21849)

Vând Dacia Breck 1997, stare perfectă. Telefon 0723.367.604. (21860)

Vând (schimb cu Dacia + diferență) Dacia 1310, an '90, preț 900 EU. Telefon 0742.902.683. (21867)

Vând Daewoo Leganza Full Option 70.000 km, 7.900 EU. Telefon 0744.568.807. (21872)

Vând Opel Kadett 1984, benzină, cutie automată, 3 uși, tamponată, CIV, RT 2.2005, convenabil. Telefon 255071. (21876)

Vând Ford Sierra 2.0i CLX, an 1992, neînmatriculat, 500 Euro și Peugeot 405 GRI, an 1990, neînmatriculat, 500 Euro. Telefon 0257/271949 sau 0742.232.275. (21899)

Vând Oltcit Club, 300 Euro; remorcă Padiș, 350 Euro; contor gaz, în garanție, 1.000.000 lei. Telefon 0721.583.217. (21910)

Vând Volvo 460, 1,9 Turbo Diesel, an 1996, înmatriculat, ABS, climă, airbag, geamuri electrice, 6.500 Euro. Telefon 0744.639.763. (21911)

Vând Dacia 1410, 5 trepte, 1988, acte la zi, motor nou, preț 650 Euro. Telefon 0744.775.795. (Ag. Criș, 313)

Vând tractor marcă germană, cu multe unelte agricole. Informații Șicula 132. (21914)

Vând Dacia 1310 Break, an fabricație 1986, acte la zi. Telefon 282983 sau 0721.991.698. (21915)

Vând Dacia 1310 LI, fabricație 2002, preț informativ 3.000 Euro. Telefon 0723.562.812. (21922)

Vând Dacia Break, august 2003, culoare Perla, 18.000 km, în garanție, 3.700 Euro. Telefon 252035; 0722.640.120. (21936)

VÂNZĂRI ELECTRO

Vindem CASE MARCAT FISCALE, consumabile, CÂNTARE ELECTRONICE, str. Vicențiu Babeș, nr. 22 A. Telefon 211211, 281188. (c, 2044)

Vindem CASE MARCAT FISCALE, CÂNTARE ELECTRONICE, CONSUMABILE, strada I. L. CARAGIALE nr. 22. Telefon 272727; 282829. (17544)

Vând CÂNTARE ELECTRONICE, MECANICE și CASE de MARCAT. Telefon 281020. (19905)

Vând CASE MARCAT FISCALE, CÂNTARE ELECTRONICE, str. Stânjenel 6. Telefon 279702. (19939)

Vând MALAXOR INOX, 300-400L. Telefon 0741.110.637. (21722)

Vând COMBINĂ FRIGORIFICĂ, FRIGIDER, CONGELATOR 3-10 sertare, extrem de ieftine, un an garanție. Telefon 274118. (19234)

Vând TV COLOR, MAȘINĂ AUTOMATĂ DE SPĂLAT, foarte ieftin și garanție. Telefon 275277. (19234)

Vând CONGELATOR, COMBINĂ FRIGORIFICĂ și FRIGIDER, foarte ieftin și garanție. Telefon 275277. (19234)

Vând la PREȚURI FOARTE MICI și NEGOCIABILE: MAȘINI de SPĂLAT AUTOMATE, TV COLOR, COMBINE FRIGORIFICE, CONGELATOARE, FRIGIDERE, LĂZI, VITRINE. Calea Radnei 225. Telefon 259339; 0744.706.321. (21054)

NOU! Rate, fără bancă, fără dobândă, fără avans, fără girant, facilități MARI pentru PENSIONARI și AGRICULTORI. Oferim TELEVIZOARE COLOR; MAȘINI DE SPĂLAT; FRIGORIFICE CASNICE, ANVELOPE, MOBILIER LA COMANDĂ. Arad, Calea Radnei 225. Telefon ARAD 259339, 0744.706.321, LIPOVA 563027. (21054)

Vând calculator (PALM) cu program PVC. Telefon 228936, 0744.568.863. (21678)

Vând diverse tipuri TELEVIZOARE COLOR, preț 1.900.000, garanție, str. Bogdan Voievod. Telefon 349908, 0766.776.369. (21663)

Vând RAFT FRIGORIFIC cu perină de aer, preț avantajos. Telefon 284000. (21821)

Vând FRIGIDER, LADĂ FRIG, VITRINĂ FRIG. Telefon 210613. (21827)

Vând frigider Arctic mic. Telefon 368404. (21832)

(Continuare în pag.14)

☛ (Urmare din pag.13)

Vând VITRINĂ FRIG, DULAP FRIG, CUPTOR PATISERIE. Telefon 279044 sau 0740.292.819. (21854)

VÂNZĂRI DIVERSE

Vând BOLȚARI TERMOIZOLANȚI, calitatea I, diferite dimensiuni, din ZGURĂ sau SORTURI, BORDURI, etc. Telefon 0745.634.885. (20541)

Vând BOLȚARI TERMOIZOLANȚI omologați, ZGURĂ și BETON. Telefon 283683; 0722.621.600; 0722.870.752. (21718)

Vând strung SNA 560x2000, în stare perfectă de funcționare. Telefon 0744.555.327; 0257-415108, . (p)

Vând GRÂU bun pentru panificație. Telefon 0741.110.636. (21722)

Vând FĂINĂ BL 55, calitate bună, 9.000 + TVA. Telefon 0741.110.637. (21722)

Vând PLASĂ GARD ZINCATĂ - 33.500 lei/kg; CUIE - 28.000 lei/kg; RABITZ 53.000 lei/kg; toată gama de SÂRME; ELECTROZI; SÂRMĂ BALOTAT; etc. Str. Vrabiei, nr. 4. Telefon 289997, 0744.289.997, 0721.474.980, www.garduri.ro (18548)

Vând OȚEL diametru 6 - 12 mm în colaci, 21.000 lei/kg. Informații str. Andrei Șaguna, nr. 69. Telefon 0745.239.555. (p)

Vând convenabil baloți lucernă, baloți paie. Telefon 0744.633.584, 0744.633.583, 0257-536388. (21061)

Ocazie! Vând 4 GEAMURI, în stare foarte bună, 2 sunt cu rolete. Merită văzute! Informații telefon 0722.191.408. (21912)

Vând mașină de tăiat armături metalice. Telefon 228936, 0744.568.863. (21678)

Vând compresor 500L, nou. Telefon 228936, 0744.568.863. (21678)

Vând convenabil pat stejar cu saltea, copil, nefolosit; țarc camping copil Hauck, cărucior Hauck, rotobil, combină frigorifică Nei. Relații telefon 219239, 0744.556.717, 253286. (21778)

Vând căței, rasa Boxer. Telefon 284871. (20829)

Vând BORHOT DE BERE pentru furajarea animalelor. Telefon 0745.370.403; 0257 - 254642. (20853)

Vând BCU tip BCA dimensiuni 200x250x600; 150x250x600 S.A, preț avantajos. Telefon 0257 - 561763, 0721.190.389. (20860)

Vând garaj zidit, canal, curent electric, str, Banu Mărăcine, 3.000 EU negociabil. Telefon 0744.784.910. (20785)

Vând PREFABRICATE tip B.C.U, 1.800.000 lei/mc. Telefon 0722.991.169. (21952)

Vând NISIP, BALAST, LEMNE, la domiciliu. Telefon 0257-277969; 0745.616.079. (21561)

Vând BOLȚARI TERMOIZOLANȚI, executați la vibropresă, 300x250x200, 14.000 lei/ buc, 940.000 lei/mc. Telefon 0788.578.017; 0257-214120. (20897)

Vând ÎMBRĂCĂMINTE second hand, sortată, calitatea I. Telefon 0722.805.068. (21943)

Vând batoză pentru porumb, acționată de tractor, având bandă proprie, selector, vânturător și scuturător. Telefon 0744.953.240. (95, Sântana)

Vindem TERMOTECI, noi, instalații încălzire complete, rate, avans zero. Telefon 0740.848.239. (21803)

Vând BALAST și PIATRĂ cu auto 16 tone. Telefon 0741.500.053. (21511)

Vând căței ciobănești de Bucovina, pedigree, pălincă 52°, planetară Audi 80, scule forat fântâni, mașină măcinat fructe, pompă lichide, lanț drujbă Sthil, Peugeot 205, circular, porumb pentru fiert 2.000 lei/ buc. Telefon 0740.308.219; 338216, . (20395)

Vând PLASĂ GARD zincată, orice dimensiune, SÂRMĂ BALOTAT, str. V. Conta 1. Telefon 273862 (21044)

Vând CĂȚEI COKER SPANIOL vaccinați; o pereche PAPAGALI AUSTRALIENI. Telefon 0723.268.475; 256041. (20809)

Vând CORTURI, modele diferite, SACI DORMIT, SALTELE, BARCĂ gonflabilă una persoană. Telefon 252035; 0722.640.120. (21554)

Vând cazan țuică 100 L și mașini făcut mături. Telefon 0257-281110. (21968)

Vând PUI de CURCĂ albi. Informații telefon 279827; 0744.798.000. (20877)

Vând vacă a doua fătare, de o săptămână și 3 tăurași. Telefon 382044. (21820)

Vând cărucior german Otto cu motor pentru persoane cu handicap locomotor. Informații la telefon 0257 - 254248. (21822)

Vând căruță țărănească pregătită pentru expus. Telefon 276050, 0740.013.447. (21824)

Vând garaj autorizat în Grădiște, stare bună, preț negociabil 1800 EU. Telefon 0741.632.264. (21835)

Vând CĂSUȚE din LEMN demontabile, preț avantajos. Telefon 228565, 0722.472.717. (21850)

Vând PUICUȚE ROSSO, SUSEX, șapte săptămâni, 70.000 lei/bucata. Telefon 219283. (21877)

CUMPĂRĂRI TERENURI, IMOBILIARE

Cumpăr apartament 1 sau 2 camere, arteră principală, Vlaicu. Telefon 0723.308.286, 338544. (21713)

Cumpăr teren agricol, suprafețe mari, în jurul Aradului. Telefon 0740.010.311, 381038-seara. (10173)

Cumpăr apartament 1, 2, 3 camere central sau cartier. Telefon 285595, 0740.146.940. (21868)

Cumpăr apartament 2-3 camere Micălaca 300, Maiakovski, Polivalentă. Telefon 212128, 0722.606.527. (21871)

CUMPĂRĂRI AUTO

Cumpăr Dacia 1300-1310 cu CIV, nr. noi, cu probleme caroserie 8-16 mil. lei. Telefon 0742.199.780. (21692)

CUMPĂRĂRI DIVERSE

Cumpăr GRÂU pentru panificație. Telefon 0741.110.637. (21722)

Cumpăr pene de gâscă vechi și noi. Telefon 210480. (21106)

Cumpăr pene vechi și noi, la preț foarte bun, Telefon 0741.689.068. (21136)

Cumpăr PORCI și VACI pentru sacrificare, plata pe loc. Telefon 287723, Arad. (21599)

Cumpăr tulpină nuc. Ofer 4.000.000-4.500.000 lei/ mc. Telefon 0724.673.071. (21679)

Cumpăr pene vechi și noi, preț convenabil. Telefon 280990, 0745.983.893. (21780)

Cumpăr pene vechi și noi. Telefon 0741.435.116. (21941)

Cumpăr calorifere fontă, ofer 20-25 mii element cantitate. Telefon 0744.248.269. (21866)

Cumpăr TĂURAȘI 100-200 kg. Plata pe loc. Telefon 254832. (21882)

LOCURI DE MUNCĂ

Angajăm VÂNZĂTOARE cu experiență pentru gheretă Piața M. Viteazul, profil textil, oferin 5.000.000 lei în mână. Telefon 0744.900.642. (21883)

Angajez urgent VÂNZĂTOARE FAST FOOD, cu experiență. Telefon 0788.600.451. (21926)

Angajăm urgent VÂNZĂTORI (VÂNZĂTOARE) stradali, legume-fructe, cu experiență. Salariu motivant. Telefon 272270; 0788.600.451. (21926)

S.C. VERBIȚĂ SRL angajează ȘOFERI TAXI, ELECTRICIENI AUTO, VOPSITORI AUTO, BĂRMĂNIȚĂ, FEMEI de SERVICI. Telefon 227056; 275650. (21902)

DEPOZIT STOMATOLOGIC din ARAD, angajăm PERSONAL pentru PROMOVARE și COMERCIALIZARE. Cerințe obligatorii: limba engleză conversație; operare calculator. Studiile medicale constituie un avantaj. Informații la telefon 256821, 252013, orele 9-17. (p)

SIRE SRL, sediul Calea Zimandului F.N. angajează MUNCITOARE pentru ASAMBLĂRI ELECTRO-MECANICE. Telefon 255235. (20122)

Angajăm MECANIC AUTO, ELECTRICIAN AUTO și VÂNZĂTOARE magazin alimentar. Telefon 284857 orele 10-20. (20888)

Angajez BĂRBAT sau FAMILIE pentru GOSPODĂRIE lângă ORADEA. Asigur cazare, salariu atractiv. Telefon 0259/343274; 0745.111.343. (p)

SOCIETATE COMERCIALĂ angajează TÂMPLARI și VOPSITORI CALIFICAȚI, experiență. Telefon 278745 (20798)

Angajăm CONFECȚIONERE (experiență) pentru ARAD și GALSA. Arad - 0257-230303, Galșa - 0257-531668. (21650)

FIRMĂ de ÎNCĂLȚĂMINTE angajează PERSONAL calificat pentru BANDĂ DE MONTAJ. Informații telefon 216814 sau 259674. (20905)

ALFA PLUS, angajează ȘOFERI TAXI, pe sutoturismele societății. Telefon 949; 0744.576.674. (21907)

Angajăm VÂNZĂTOR/ VÂNZĂTOARE Magazin ALTEX, în Piața Gării. Telefon 251484. (21969)

SC angajează BUCĂTARI și AJUTORI BUCĂTARI. Informații telefon 280696, 0726.290.937. (21908)

AUTO POWER, magazin piese auto, angajează CONTABILĂ cu experiență. Salar atractiv. Telefon 259882, Calea Radnei nr. 256. (21916)

SOCIETATE COMERCIALĂ angajează PRELUCRĂTOR MARMORĂ și GRANIT, cu experiență, disponibil la program prelungit, salar atractiv. Relații telefon 278988 sau Calea Timișorii nr. 158. (21929)

Angajăm BUCĂTARI cu vechime și experiență în domeniu și AJUTOR BUCĂTAR. Telefon 0722.249.597, zilnic. (21799)

C.P.I SECURITY angajăm AGENȚI PAZĂ-BILLA, Arad. Informații telefon 0742.383.245. (21804)

TÂMPLĂRIE PAL MELAMINAT angajează DESIGNER, 200 Euro/lună. Telefon 282993; 0788.252.029. (21809)

Angajăm BRUTAR, eventual calificăm. Telefon 280841 după ora 9 sau 278000 seara. (21489)

SC SIRTEX SRL cu sediul în Arad, Calea Aurel Vlaicu, nr. 282 (vizavi de Registru Auto), angajează CTC-ist CONFECȚII, obligatoriu permis categoria B. Informații telefon 271291, 0742.065.375. (20876)

Angajăm BARMAN-OSPĂTAR cu experiență, pentru Pensiunea SAFARY, Pădurea VLADIMIRESCU. Telefon 0721.094.421; 0744.352.280. (21610)

RAȚIO WEST angajează BUCĂTARI, OSPĂTARI. Telefon 282328. (21648)

„PROFIL SISTEM" SRL angajează ZIDAR cu înaltă calificare. Salarizare ATRACTIVĂ. Telefon 0744.231.285. (21355)

AGENȚIA „DALIMPEX" recrutează personal: CIPRU (agricultură, menaj, ospătare); ISRAEL (îngrijire bătrâni); S.U.A, ITALIA (asistente medicale). Telefon 0257-270313, 0744.826.600. (21951)

SOCIETATE PRODUCĂTOARE DE VINURI angajează RESPONSABIL ZONĂ. CERINȚE: studii medii/ superioare, experiență în vânzări minim 3 ani, experiență în gestionare zonă minim 1 an, permis conducere cat. B. Persoanele interesate sunt rugate să trimită un Curriculum Vitae pe adresa: CRAMELE PRAHOVA SA Ploiești, str. Gageni nr. 92, județul Prahova, fax 0244-599216, e-mail: crame@halewood. com.ro până la data de 06.08.04. (f. 3708051)

Angajez INSTALATORI sanitari-încălzire, calificați și absolvenți promoția 2004, de specialitate. Telefon 243176. (21820)

SOCIETATE COMERCIALĂ angajează FACTURISTĂ pentru punctul de lucru din MÂNDRULOC. Telefon 0788.339.130. (21821)

FIRMĂ de TELEFONIE MOBILĂ, angajăm CONSILIER VÂNZĂRI. Detalii, CV-urile se depun la e-mail bravo@rdsor.ro Telefon 0257 - 282995. (21825)

Restaurant angajează OSPĂTARI(E) cu/fără experiență. Telefon 0723.471.830. (21827)

Caut ZIDAR cunoscător de limba maghiară. Telefon 0723.284.028. (21831)

OFER LOCUINȚĂ cu toate utilitățile - Arad, CONTRA SERVICII. Telefon 253947. (21838)

Angajez SUDOR calificat, ZIDAR, FEMEI pentru ZOOTEHNIE. Telefon 253947. (21838)

SOCIETATE COMERCIALĂ angajează MECANIC mașini de cusut, PERSONAL LA CĂLCAT și CTC, CONFECȚIONERE, INGINERĂ CONFECȚII cunoscătoare de limbă germană, SECRETARĂ cunoscătoare de limbă germană scris și vorbit. Oferim tichete de masă și salarii atractive. Telefon 0257 - 219949. (21843)

ATELIER producție BOBINAJ și ELECTRONICĂ, angajează PERSONAL. Telefon 272233. (21845)

Angajez DISPECERE, ȘOFERI TAXI, preferabil cu experiență. Telefon 267800, 0721.366.585. (21844)

Angajez DISPECERE pentru DISTRIBUȚIE PÂINE. Telefon 211210. (21858)

SC PANPRO angajează BRUTARI-PATISERI cu sau fără calificare. Telefon 211210. (21858)

SC angajează ȘOFERI pentru DISTRIBUȚIE PRODUSE de PANIFICAȚIE. Condiții: domiciliul în municipiul Arad. Telefon 211210. (21858)

Angajăm BRUTARI cu sau fără experiență. Telefon 381803, 0745.260.320. (21862)

Caut COSMETICIANĂ cu autorizație sau fără spațiu amenajat. Telefon 0740.458.478; 275907. (21869)

SOCIETATE COMERCIALĂ angajează TÂMPLAR MAȘINIST pentru CIRCULAR și MUNCITORI NECALIFICAȚI. Informații la telefon 250853. (21885)

Angajăm ZIDARI, ZUGRAVI, MUNCITORI NECALIFICAȚI pentru CONSTRUCȚII. Telefon 259483; 0745.379.408. (21887)

Firmă TAXI angajează TAXIMETRIȘTI (carte de muncă). Telefon 0745.520.478. (21894)

S.C. ALBERT angajează ZIDARI și ZUGRAVI. Telefon 0740.143.223. (21898)

SC angajăm VÂNZĂTORI (VÂNZĂTOARE) PRESĂ, posibil și pensionari. Informații telefon 0788.481.900. (21907)

Restaurantul OLYMPIA din NĂDAB, angajează FEMEIE de SERVICIU. Telefon 0744.814.000. (21918)

SC STAFF COLECTION SRL - HOUSE OF ART, angajează GESTIONAR și VÂNZĂTORI cu experiență, pentru magazinul din centrul comercial ZIRIDAVA. Relații la telefon 0740.148.442. (21930)

SC DUȘI & MAR SRL angajează VÂNZĂTOARE pentru GHERETĂ PODGORIA și AGENT COMERCIAL. Telefon 0744.766.904. (21933)

PRESTĂRI SERVICII

Repar MAȘINI DE SPĂLAT AUTOMATE, la domiciliul clientului. Telefon 274600. (20038)

Executăm toate tipurile CONSTRUCȚII. Asigurăm materiale. Calitate. Seriozitate. Telefon 0721.583.110. (20836)

AUTOMATIC SERVICE repară MAȘINI SPĂLAT AUTOMATE. Domiciliu. Telefon 259146, 0744.241.398. (21041)

SILDOR PROD vânzări, montaj, reparații: VITRINE, CAMERE FRIGORIFICE și AER CONDIȚIONAT. Telefon service: 0257-349121; sediu: 0257-270622. (c)

Școala șoferi CARMEN, ABCDE, primește ÎNSCRIERI, Victoriei 66. Telefon 255445. (20819)

Executăm GLETUIELI, TENCUIELI, ZUGRĂVELI, reparații acoperișuri. Telefon 211646; 0740.187.385. (21806)

SC IZOSTAR execută TÂMPLĂRIE ALUMINIU și PVC, la cele mai mici prețuri. Reduceri 10%. La cerere se pot executa REPARAȚIILE DUPĂ MONTAJUL TÂMPLĂRIEI. Execută, CONSTRUCȚII, FINISAJE. Arad, str. Peneș Curcanul, bloc 6. Telefon 0744.397.312, 0744.773.152, 256343. (21471)

Școala șoferi „ONCIU", toate categoriile. Autoturisme OPEL și DACIA. Garantăm reușita. Informații 282440; 0722.566.405. (20601)

CURS de MASAJ și REFLEXOTERAPIE, diplome de stat. Telefon 0724.442.686, 252860. (20789)

PF execută LUCRĂRI FORAJ FÂNTÂNI la preț avantajos. Telefon 0745.383.703. (21829)

Executăm CONSTRUCȚII locuințe, ZIDĂRII, TENCUIELI, ACOPERIȘURI, MANSARDE, INSTALAȚII SANITARE-ELECTRICE, IZOLAȚII termosistem, RENOVĂRI, mansarde, ȘAPE. Telefon 0740.310.402. (21848)

Executăm AMENAJĂRI interioare, ZUGRĂVELI, GRESIERI, RIGIPS, etc. Telefon 0745.825.077. (21847)

IZOTERA execută IZOLAȚII ACOPERIȘURI. Plata în rate. Telefon 0721.819.876; 275077. (21861)

Executăm SĂPĂTURI MECANICE și DEMOLĂRI. Telefon 0744.775.398. (21878)

☛ (Continuare în pag.15)

(Urmare din pag.14)

LUKAS CONSTRUCT execută HIDROIZOLAȚII ACOPERIȘURI. Vindem MEMBRANĂ BITUMINATĂ 4,5 POLIESTER 110.000 lei/mp. Telefon 256119, 0723.273.746. (21866)

DIVERSE

Dau meditații la LIMBA FRANCEZĂ (clasele 1-10 și conversație) și la GRAMATICĂ ROMÂNĂ. Preț accesibil! Telefon 263047.

ORGANIZĂM: NUNȚI, MESE FESTIVE, BANCHETE, în noul RESTAURANT ROBERTO. Prețuri accesibile. Telefon 0722.348.103, 289014. (21939)

Ofer VALUTĂ împrumut, sume mici/mari. Informații 0257-279512; 0726.842.692. (21548)

PENSIUNEA SAFARY, pădurea VLADIMIRESCU, oferă zilnic, PRODUSE, prețuri fără concurență, PLAJĂ, TEREN DE VOLEI, MESE de TENIS, CAZARE. Organizăm MESE FESTIVE. Telefon 0721.094.421; 0744.352.280. (21610)

Asociația de Proprietari bloc Z4, sc. B. solicită oferte de preț pentru ZUGRĂVELI CASA SCĂRILOR. Informații telefon 241470; 289930. (21881)

PREZICĂTOARE

Suntem părinții unui băiat de 37 ani, cu lacrimi în ochi, mulțumim doamnei

MARIA
care i-a dezlegat cununia, l-a lecuit de beție, ne-a adus pacea și sporul în casă. Apelați cu încredere, 276559; 0744.960.025. (21808)

Stimați cititori,

ELVIRA,
prezicătoarea harului sfânt și a puterii divine, vă dezvălui puterea harului lăsat de bunica când aveam 8 ani, atunci am primit și cărțile de tarot sfințite la patriarhia din Moscova. Prin deschiderea lor pot vedea dacă oamenii au farmece, blesteme, probleme de sănătate, dezbinări familiale. Rezolv orice problemă pe bază de farmece cu Magia Albă, de la prima ședință. Sunați și nu veți regreta! Telefon 0722.911.918; 0723.000.047. (21913)

Adriana, sincere mulțumiri, doamnei

TAMARA,
mi-a adus persoana iubită din Italia, suntem împreună foarte fericiți. Apelați cu încredere, 0257-368624, 0723.421.156. (21816)

CITAȚII

MAKAI TUNDE, cu ultimul domiciliu cunoscut în comuna TEREBEȘTI nr. 148, județul SATU MARE (localitatea ARAD, groapa de gunoi - fără forme legale), este citată în dosarul nr. 1399/2004, aflat pe rol la Tribunalul Satu Mare, având ca obiect declararea judecătorească a abandonului copilului MAKAI BOBY, la data de 20 septembrie 2004, camera 59, ora 8.30. (f. 3708064)

TURISM

TURISM DE AFACERI Hotel PARC ** MONEASA oferă condiții excelente pentru organizarea de conferințe, simpozioane, training-uri și alte evenimente speciale. Rezervări 0257/313044; 0257/212339. (c.)

SC „DOUBLE T " transport internațional persoane, autocare 4* cu prețuri începând de la: GERMANIA 49 Euro; SPANIA 100 Euro; ELVEȚIA 90 Euro; AUSTRIA 43 Euro; ITALIA 120 Euro: Rezervări, telefon 0257-250230; 0745.475.750, lângă Biserica ROȘIE. (21923)

ÎNCHIRIERI

Închiriez apartament de lux, ultracentral, 300 euro/lună. Telefon 0726.232.120. (21965)

Închiriez apartament central, pentru firmă, str. DECEBAL, lângă Liceul Economic. Telefon 270198. (p)

Ofer spre închiriere apartament 100 mp, parter + demisol 110 mp, ultracentral, se pretează pentru activități comerciale. Telefon 0721.222.058. (21594)

Ofer chirie apartament 3 camere parc Micălaca, lux. Telefon 256353. (21802)

Ofer chirie apartament mobilat și utilat, central, 250 EU. Telefon 256353. (21802)

Ofer chirie apartament 2 camere mobilat, utilat, nou, centru, 150 EU. Telefon 256353. (21802)

Închiriez (ofer) apartament 2 camere mobilat, contorizat, 100 EU/lună. Telefon 0740.254.702. (21819)

Închiriez avantajos apartament 2 camere, mobilate, numai pentru 2-4 studenți. Telefon 0256-446198. (21822)

Închiriez cameră intrare separată, la tineri fără copii. Telefon 272145. (21826)

Dau în chirie apartament complet utilat, Romanilor. Telefon 211307, 256166, 0745.879.250. (21826)

Închiriez apartament 2 camere lângă Hotel „Parc" la parter, ultramodern, 200 EU. Telefon 0744.126.860; 259938. (21837)

Închiriez MOARĂ DE MĂCINAT GRÂU. Telefon 0744.120.432. (21839)

Ofer spre închiriere apartament 2 camere Aradul Nou, posibil privatizare, 150 EU/lună. Telefon 254900, 0740.633.621. (21841)

Închiriez (ofer) garaj lângă Piața Mihai Viteazul. Telefon 255071. (21876)

Ofer chirie cameră, antreu, baie, intrare separată. Telefon 276228. (21872)

Închiriez 200 mp SPAȚIU COMERCIAL NOU, pentru PRODUCȚIE, REPREZENTANȚĂ FIRMĂ, DEPOZIT, str. DÂMBOVIȚEI nr. 38, cu prețul 4,50 Euro/mp, negociabil. Telefon 0742.283.955; 0257/229804. (21928)

PIERDERI

Pierdut autorizație de funcționare nr. 19-01.01.1991, eliberată de Primăria ALMAȘ, pe numele MARGEA MIRON din Cil, nr. 148, comuna Almaș. O declar nulă. (Ag. Gurahonț, 93)

Pierdut RCA 2004 seria PT 0233550 eliberată de ARDAF SA Sucursala Arad. Îl declar nul. (21879)

Pierdut legitimație călătorie gratuită, eliberată de CTP Arad, pe numele Kerezsi Maria. O declar nulă. (21889)

Pierdut legitimație călătorie gratuită, eliberată de ISTPH Arad, pe numele Pețan Petru Gabriel. O declar nulă. (21901)

† DECESE †

Cu tristețe în suflet anunțăm încetarea din viață a soțului, tatălui și bunicului nostru

BRUJA ILIE

la vârsta de 73 de ani. Funeraliile vor avea loc azi, la Cimitirul Pomenirea, ora 14. Dumnezeu să-l odihnească în pace! Îndurerați, soția ROZALIA, copiii AIDA, GABRIELA și OVIDIU cu familiile.

Cu adâncă durere în suflet, anunțăm că a încetat din viață, bunica și străbunica noastră

BARBURA ANA

(Anuța Căpoc) din comuna MIȘCA. Înmormântarea va avea loc azi, 27.07.2004, în comuna MIȘCA. Familia TOLAN.

Cu adâncă durere în suflet, anunțăm încetarea din viață, la numai 57 de ani, a scumpului nostru soț, tată și bunic,

ORĂDAN IOAN,

din SINTEA MARE. Înmormântarea va avea loc miercuri, 28 iulie 2004, ora 13, de la domiciliul din SINTEA MARE. Dumnezeu să-l odihnească în pace! În veci nemângâiate, soția AURICA și fiica MANUELA.

Cu adâncă durere anunțăm încetarea din viață a iubitului nostru soț și tată

STITZL TIBERIU,

în vârstă de 64 ani. Înmormântarea va avea loc astăzi, 27 iulie 2004, ora 13, la Cimitirul Eternitatea. Familia îndoliată.

Cu adâncă durere în suflet anunțăm încetarea din viață a celui care a fost al nostru preaiubit soț, tată și bunic,

TÖRÖK ȘTEFAN MATEI,

la vârsta de 81 ani. Înmormântarea va avea loc azi, ora 15, la Cimitirul Eternitatea - UTA. Te vom păstra mereu în suflet. Soția și copiii.

Cu nemărginită durere în suflet anunțăm încetarea din viață, după o lungă și grea suferință, a iubitei noastre mamă, soacră și bunică

GROSU ANA,

în vârstă de 71 de ani. Înmormântarea va avea loc miercuri, 28 iulie 2004, ora 14, la Cimitirul Eternitatea (UTA), de la Capela Nosferatum. Fiica ANGELA cu soțul și nepoata FLAVIA; fiul DORU cu soția și nepotul CHRISTIAN.

† SERVICII FUNERARE †

RO STYL COMPANY
SERVICII FUNERARE COMPLETE
Magazin deschis și noaptea
ARAD STR. M. EMINESCU 22
peste drum de ARTEX
Tel. 214.422, 0744.690.121
ACCESORII FUNERARE
Pentru că suntem producători de sicrie nu simpli comercianți, PUTEM FACE O REDUCERE REALĂ de 40% LA SICRIU, clienților care fac toate serviciile cu firma.
PLATA ȘI DUPĂ ÎNCASAREA AJUTORULUI DE ÎNMORMÂNTARE.
TRANSPORT intern și internațional.

IN MEMORIAM "KUKI"
SERVICII FUNERARE COMPLETE
Str. M Eminescu Nr.4 în curte
Tel: 211.929 - 0723.343.964
MAGAZIN DESCHIS LA ORICE ORĂ
OFERĂ:
- SICRIE 10 modele de la 900.000 - 3.400.000
- SICRIE LUX 6 modele de la 3.600.000-22.500.000
Mânere. Șuruburi, prosoape, lumânări, colaci și colivă
- LENJERIE 10 modele de la 350.000 - 2.000.000

Apelând la serviciile noastre (spălat, îmbrăcat, formolizat și transport) BENEFICIAȚI DE 20% REDUCERE LA SICRIU
GRATUIT Transportul sicriului la domiciliu
Transport Intern și Internațional
Se poate plăti și după ridicarea ajutorului de înmormântare

† CONDOLEANȚE †

Mulțumim pe această cale tuturor rudelor, prietenilor și cunoscuților care au ținut să fie alături de noi în aceste momente atât de grele pricinuite de dispariția neașteptată a scumpei și iubitei noastre soție, mamă și bunică

POENARU SIDONIA

și să-i aducă un ultim omagiu. SOȚUL, FIUL și NEPOȚII, îndurerați. (21919)

Suntem alături de colega noastră VLAȘIN OLGA în aceste clipe grele pricinuite de decesul fiului său. Sincere condoleanțe! SC „DANY CONTINENTAL EXIM" SRL Arad. (21823)

Te voi plânge mereu, scumpul meu soț

BRUJA ILIE.

Dumnezeu să te odihnească și să te aibă în pază. A ta soție în veci nemângâiată, ROZALIA. (21829)

Cu tristețe în suflet ne luăm rămas bun de la scumpul nostru tată

BRUJA ILIE.

Dumnezeu să te aibă în pază. A ta fiică GABRIELA cu soțul BELA. (21829)

Nu te vom uita niciodată, dragul meu tătic,

BRUJA ILIE.

A ta fiică AIDA cu soțul MIRCEA. Dumnezeu să te odihnească în pace! (21829)

Un ultim omagiu celui care a fost tată și bunic iubitor

BRUJA ILIE

pe care nu-l vom uita niciodată. Dumnezeu să te odihnească! Fiul OVIDIU cu soția CLAUDIA și strănepoata GIANINA. (21829)

Cu durere regretăm trecerea în neființă a celui care a fost

BRUJA ILIE.

Dumnezeu să-l ierte și să-l odihnească! Familiile GEMĂNARU și PĂCURAR. (21886)

Familia MĂRUȘTER este alături de familia LAZĂR în grelele momente pricinuite de decesul fiului

MIHAI.

Dumnezeu să-l odihnească în pace! (21904)

Cu sufletele pline de tristețe ne despărțim de bunul nostru tată, socru și bunic

ORĂDAN IOAN.

Ne vom aminti de bunătatea, dragostea și ocrotirea ta, cu care ne-ai înconjurat întotdeauna. Ai fost întotdeauna alături de noi. Ai lăsat un gol imens în sufletele noastre. Dumnezeu să te odihnească în pace! A ta fiică CLAUDIA cu soțul DAN și nepoatele CRISTIANA și DANIELA. (Ag. Criș, 315)

Durerea e mare când ne despărțim de cumnatul și unchiul nostru

ORĂDAN IOAN.

Suntem alături de sora și nepoatele noastre în această grea încercare. Dumnezeu să-l odihnească în pace! Familia LAZEA. (Ag. Criș, 317)

Cu adâncă durere deplângem încetarea din viață a fratelui, cumnatului și unchiului

ORĂDAN IOAN,

din SINTEA MARE. Familia SĂRĂNDAN. (Ag. Criș, 316)

Îmi iau rămas bun de la cea mai bună bunică

„MAMI A MEA".

Voi păstra veșnic în inimă chipul tău blând și drag. Nu te voi uita niciodată! Nepoata FLAVIA. (21924)

Colectivul firmei SC EXCELENT PROD-IMPEX SRL este alături de familia ing. OPREA ANGELA și VASILE în greaua încercare pricinuită de decesul celei care a fost mamă, soacră și bunică,

GROSU ANA

și transmite sincere condoleanțe și întreaga compasiune întregii familii. Dumnezeu s-o odihnească în pace! (21925)

Suntem alături de colegul nostru MIRCEA, în marea durere pricinuită de pierderea fiului drag

LAZĂR MIHAI.

Colectivul SC GENERAL CUSTOMS BUILDER SRL. (21930)

SC COTTA INTERNATIONAL SRL este alături de familia GANCEA în greaua încercare la care este supusă de pierderea neașteptată a lui

GANCEA NICOLAE.

Odihnească-se în pace! (f.)

† COMEMORĂRI †

Azi se împlinesc 4 ani de la trecerea în neființă a

ing. NAVRADY EDUARD IOSIF.

Soția și copiii. (21833)

Tristă este ziua de 27 iulie când se împlinesc 8 ani de la trecerea în eternitate a unicului și dragului nostru fiu

VARGA ROBERT.

Nici timpul, nici durerea nu poate șterge chipul tău drag din inimile noastre. Dumnezeu să-l odihnească în pace! Mama și tata. (21834)

Azi, 27 iulie, se împlinesc 7 ani de când l-am pierdut pe scumpul nostru fiu, la numai 24 ani, cel care a fost

DANIEL BOAGHIȘ.

S-au scurs 7 ani de când nu mai există decât în poze, gând și uneori în vis. Nu te vom uita niciodată! Mami și tati. (21855)

Azi când ar fi împlinit 91 de ani, nu-i mai pot spune bunicii mele

NICA ANNA

„La mulți ani", dar o plâng și mă rog la Dumnezeu să-i odihnească sufletul în pace! Nepoata MARTA. (21873)

FERESTRE și UȘI PVC cu GEAM TERMOPAN – PROFIL ACTUAL AUSTRIA

CALITATE AUSTRIACĂ ! → FERONERIE GERMANIA ! Plata în RATE ! →

s.c. **PLASTOTHERM** s.r.l. **Arad**

Str. L. Blaga, nr. 23. Tel./Fax. 0257.211.272; 0722.677.100

(c.119/2004)

Acqua lux

acquatrend

all your comfort

NOU

MAGAZINUL ACQUA LUX- ACQUA TREND

NOU

DESCHIDE

UN NOU PUNCT DE LUCRU LA **PÂNCOTA!!!!**

OFERTA CONTINUĂ!!!! NOU

TRANSPORT GRATUIT LA DOMICILIU
CALEA TIMISORII, NR.195, ARAD
Telefon: 206071, 206072
PANCOTA, STR. TUDOR VLADIMIRESCU , NR.52
Telefon: 466966

REALITATEA DEPASESTE ORICE IMAGINATIE....

Acqua lux

Dealer Jacuzzi

(c. 114/2004)

ATENȚIE

AUTOTURISMELE MATIZ ȘI CIELO EURO III CARE SE APROPIE DE TINE ÎN PERIOADA 7 IUNIE-31 IULIE AU PREȚURI MULT MAI MICI DECÂT DE OBICEI.

În perioada 7 iunie – 31 iulie, fii atent la ofertele care vin spre tine vertiginos.

Pentru persoanele fizice, modelele Matiz E și E Sun-Roof își vor face apariția cu 600 de Euro mai puțin, iar celelalte modele Matiz cu 400 de Euro mai puțin.
Pentru persoanele juridice, toate modelele Matiz se apropie cu 400 de Euro mai puțin.
În schimb, Cielo Euro III nu ține cont de statutul juridic al cumpărătorilor și se ivește cu prețuri mai mici între 500 și 600 de Euro.
Atenție, stocul este limitat!
La așa apariții, fii atent să nu le scapi din vedere.

(37/2004)

Telefonul clientului: 0251.544.187
Asistență tehnică rutieră 24 de ore: 0251.596.767
www.daewooauto.ro

DAEWOO AUTOMOBILE ROMANIA

DAEWOO AUTOMOBILE ROMANIA

FRANCKMAR S.R.L. DEALER UNIC
autorizat al județului Arad - Str. Andrei Șaguna nr. 16
- Calea Aurel Vlaicu, bl. Z 27 - Tel: 25.11.79 28.96.00

Cea mai bună garanție oferită de un producător român de autoturisme

Magazinele BENDEA

vă oferă

toată gama de instalații sanitare, materiale de construcții, scule, materiale pentru amenajări interioare

ARAD
B-DUL REVOLUȚIEI nr. 26-38 telefon 231.853
STR. PĂDURII telefon 228.966
STR. L. REBREANU nr. 68 telefon 250.905

aparate de aer condiționat la preț foarte avantajos plata și în rate.

NOU!!! JALUZELE verticale și orizontale
PRODUSE ELECTROCASNICE
cuptoare cu microunde
mașini de spălat
televizoare
frigidere
aragaze
hote

Vindem aer condiționat la cele mai mici prețuri

(c. 752/2003)

ofertă specială la baterii cu bilă

Vindem sârmă pentru balotat telefon 228.966

Toate produsele comercializate cu plata în 60 rate lunare

Fără avans
Fără girant
Transport gratuit

TERMOPLAST

FERESTRE UȘI * PVC

Viitorul obligă ... Vânzări în rate

Tâmplărie PVC cu noua generatie a profilelor ALUPLAST Germania, cu 3 și 5 camere, feronerie germană

Spațiu de prezentare: Piața UTA , Bl. Z 22 parter !

Rulouri , jaluzele și plase de insecte .

aluplast Sisteme de garduri, porti și balustrade din aluminiu.

TEL 0257 273550 sau 0788 460230; 0788 460231

(c.117/2004)

Grădiniță/Creșă particulară

JUVENTUTE / Salina SOMADRIN

PREVENIREA PROBLEMELOR RESPIRATORII REPETATE, CREȘTEREA IMUNITĂȚII, ASTM BRONSIC - BRONSITE- RINITE atât pentru copii cât și pentru adulți

Face înscrieri pentru anul școlar 2004/2005

- GRUPA DE ÎNOT : ANTRENOR LIPTAK MARTIN
- INIȚIEREA ÎN LUMEA CALCULATOARELOR
- ORE DE AEROBIC GIMNASTICĂ DANS MODERN
- ÎNVĂȚAREA LIMBII: ENGLEZĂ ,GERMANĂ, MAGHIARĂ

INFORMAȚII LA TELEFON:
0257 / 279738, 0721.406.823.
Calea Radnei Bloc 108/B

(COM./2004)

S.C. INSTALAȚII PROMPT SERVICE S.R.L. ARADUL NOU

LANȚUL-SANEX

TEL.: 287-340, 287-776, 0722/807-903

- Instalații pentru apă, gaz.
- Instalații sanitare, electrice.
- Uz casnic și gospodăresc.

Orar:
Zilnic: 8 -18
Sâmbătă: 8 -13

(c.274/2004)

sc **CABINET PSIHOLOGIC HENȚIU CODRUȚA** SRL

Autorizat de Min.Transporturilor și Min.Muncii, agreat de A.R.R.

Examinări psihologice: auto, periodice, pentru angajare, port-armă, psihoterapie, logopedie

Arad, str. Clujului 10, (Pârneava)
tel./fax 254802 0744761394, 0745520453
e-mail: codrutahentiu@yahoo.com
SE ACORDĂ BONIFICAȚII CLIENȚILOR FIDELI

(c.207/2004)

SANPAOLO IMI BANK ROMANIA

CREDITE IMOBILIARE
- perioada creditare până la 20 de ani -

Dobânda:
- credite în valută: de la 7 % pe an -
- credite în LEI: de la 25% pe an -

Informații suplimentare
ARAD, B-dul Revoluției, nr. 88
TELEFON.: 284.888; FAX: 285.202

ADEVĂRUL

Cotidian independent Arad

ASTRA VAGOANE CĂLĂTORI

Singurul producător de confort din domeniu

Str. Petru Rareș 1-3
Tel: 233.651 Fax: 258.168
e-mail: astra.calatori@astrac.rdsar.ro

Anul XVI, nr. 4275 | *16 pagini* | *MIERCURI, 28 IULIE 2004* | *6.000 lei*

adevarul@arad.ro; adv.pub@arad.ro | http://adevarul.arad.ro

Publicație auditată de BRAT | Tiraj mediu zilnic vândut: 28 134

A fi sau a nu fi alianță

Ioan Iercan

Aproape fără excepție, analiștii politici plângeau de mama focului că PSD nu are o opoziție care să poată constitui o alternativă viabilă la guvernare. Până la alegeri. Când s-au văzut scorurile de la alegeri, surpriza n-a fost mică. Iată că există o alternativă. PNL și PD au adunat împreună mai mult decât PSD. Au adunat împreună, fără să meargă pe ideea de alianță decât în puține localități ale țării. Dar populația le-a creditat pe cele două partide și din cauză că le vede ca alternativă la guvernarea pesedistă.

Din păcate pentru Alianța D. A. PNL-PD, aș putea spune că electoratul a făcut mai mult decât a făcut această alianță. Mai mult, Alianța, dacă până la alegeri a avut scuză că fiecare partid și-a văzut de propriile interese, după alegeri, înafara luptei pentru câștigarea puterii în structurile de conducere n-a făcut mai nimic. Ca să nu spun că n-a făcut nimic. O conferință de presă comună, și aceea prilejuită de venirea lui Stolojan la Arad, nu înseamnă mare lucru.

Practic, ce se întâmplă cu Alianța D. A.? Nici măcar la Arad nu se întâmplă nimic, ca să nu mai vorbim de filialele din județ. Gh. Falcă este ocupat să facă ordine în primărie și să pună la punct ceva din prioritățile despre care vorbea în campania electorală. Gh. Seculici încearcă să se acomodeze cu funcția de președinte al Consiliului Județean, încercând și el să facă față la problemele pe care i le ridică noua funcție.

În PNL, lupta pentru un loc eligibil pe listă și chiar pentru un loc pe listă, devine din ce în ce mai acerbă. Amenințarea lui Stolojan că va aduce la Arad un om de la centru pentru primul loc pe lista de la Camera Deputaților a bulversat total planurile liberalilor. Titu Gheorghiof se simte amenințat să rămână „fără coledzi".

(Continuare în pagina 6)

„Sunt aici pentru a studia posibilitatea unei dezvoltări economice viitoare între Arad și Japonia"

● declară ambasadorul Japoniei, aflat în vizită la Arad

Excelența Sa Naotoshi Sugiuchi, ambasadorul Japoniei la București, se află, de ieri, într-o vizită de lucru în județul nostru. Înaltul oaspete a fost primit de prefectul Aradului, Dan Ungureanu, împreună cu primarul municipiului, Gheorghe Falcă. Diplomatul japonez este însoțit de soția sa, d-na Kuniko Sugiuchi, respectiv de dl Kenichiro Tanaka, secretar doi al Ambasadei Japoniei, pe probleme economice.

Întâlnirea de la Prefectură a debutat cu o discuție cu ușile închise, presa fiind invitată să ia legătura cu ambasadorul Japoniei doar la o conferință de presă ulterioară. Încântat că are ocazia să dialogheze cu reprezentanții media, ambasadorul Naotoshi Sugiuchi a răspuns, cu amabilitate, tuturor întrebărilor ce i-au fost adresate. Nu înainte însă de a-și face publice primele impresii despre orașul nostru: „Deși sunt la Arad doar de-o oră, sunt absolut încântat de ceea ce am văzut în drum spre Prefectură. Aici sunt niște clădiri excepționale, pare un oraș cochet și liniștit, pe care mi-ar plăcea să-l vizitez pe îndelete."

Eugenia Pantea

(Continuare în pagina 3)

Pensionarii cu facultate, puși pe drumuri de către guvernanți

Cei de la Putere și-au întors din nou fața către pensionari luând de această dată o decizie care s-a vrut în favoarea pensionarilor cu facultate, care au absolvit cursurile la zi și au ieșit la pensie înainte de data de 1 aprilie 2001. Perioada studiilor la zi li se consideră oamenilor vechime în muncă, consecința acestui fapt fiind o majorare a pensiilor cu câteva sute de mii de lei, lunar.

Dacă pe hârtie această hotărâre sună bine, odată cu punerea ei în practică totul a devenit o mare cacealma, iar aici s-a ajuns din cauza „dosarului" pe care pensionarii trebuie să-l completeze, dosar fără de care nu pot beneficia de recalcularea pensiei. Citâm din Legea 276/2004 care prevede că „la cererea de recalculare trebuie anexată diploma de studii (original și copie xerox), foaia matricolă (original și copie xerox); dacă din foaia matricolă nu rezultă durata normală a studiilor și forma de învățământ (curs zi) se va prezenta o adeverință eliberată de unitatea de învățământ superior la care au fost absolvite studiile, din care să rezulte elementele de mai sus". Ne oprim aici cu citatul, pentru că deja aceste cuvinte au fost suficiente ca să ridice tensiunea multor pensionari.

Foto: Ștefan Nemeș

Nicolae Oprean

(Continuare în pagina 11)

Apa minerală de Lipova este în pericol !

Fosta conducere a Primăriei Lipova a împărțit terenurile orașului fără a ține cont de existența zăcămintelor de apă minerală. Așa s-a ajuns ca, prin „grija" foștilor edili, pășunea să fie parcelată și împărțită oamenilor. Problema e, însă, că acea pășune se află în imediata apropiere a zăcămintelor de apă, iar acum, o dată ce oamenii vor cultiva tot felul de plante, există riscul poluării. **„Acel teren s-a dat oamenilor de către fostul primar. Nici nu cred că avea dreptul să dea pășunea, conform legii. Apele minerale sunt în pericol. Dacă mergeți la zona zăcământului de apă, vedeți că s-a cultivat porumb până în gardul de maximă siguranță. Dacă acești oameni dau cu erbicid sau mai știu eu ce substanțe, îmi poluează zăcământul. Nimeni nu poate să-și bată joc de apa minerală, pentru că este una din bogățiile Lipovei"**, susține directorul SC Lipomin, Mircea Maximan.

Deocamdată, din fericire, nu s-au întâmplat nenorociri, dar Mircea Maximan nici nu vrea să se gândească la o eventuală poluare în viitor. Așa că, Lipomin va da în judecată Societatea Națională a Apelor Minerale, care a concesionat zăcământul și Consiliul Local Lipova, pentru a se lua măsuri ca oamenii să nu mai cultive porumb în acea zonă. **„La nivel de oraș trebuie să se facă un inventar al suprafețelor aferente zăcământului și luate măsuri pentru ca oamenii să nu mai pună porumb sau alte culturi"**, susține Maximan.

Primarul Viorel Popina cunoaște situația, dar spune că, deocamdată, în zonă sunt mai mult construcții. **„Mai mult s-a construit pe acolo, decât s-a făcut agricultură. Într-adevăr, este porumb până la gard, dar oamenii nu au voie să folosească în acea zonă nici un fel de îngrășământ. Există un ordin foarte strict în acest sens"**, declară Popina.

Cosmin Mihuța

Trofeul „Ion Țiriac", perturbat de ploi

Vremea nu a ținut cu sportivii în prima zi a meciurilor de pe tabloul principal al turneului de tenis de câmp dotat cu trofeul „Ion Țiriac". Prognozele meteo și cerul acoperit de nori ne-au dus la concluzia că nu vom avea parte de o zi frumoasă precum a fost la calificări, ploaia fiind o chestiune de minute. O ploaie măruntă și deasă care nu te îndemna la nimic a transformat arena într-un decor mo-horât.

Foto; M. Szego

Confruntările au început puțin după ora 11, dar peste un sfert de ceas, când stropii nu mai conteneau să cadă, s-a hotărât amânarea lor. Jucători, antrenori, arbitri, organizatori și câțiva iubitori ai tenisului au fost nevoiți să ia loc la terasă. Alte posibilități decât să stea la povești, la o cafea, să joace table sau cărți neavând la îndemână. Au fost, totuși, și câțiva sportivi care nu au putut sta potoliți, antrenându-se când ploua mai rar.

● Verdictul l-a dat Ioň Coman

Ploaia a continuat să cadă și după-amiaza, când ar fi trebuit să debuteze jocurile din șaisprezecimi. Tenismanii adunați la terenuri au așteptat, fără sorți de izbândă, oprirea ei. Astfel încât verdictul a fost cel scontat - amânarea tuturor întâlnirilor pentru dimineața zilei de astăzi. Desigur, dacă vremea o va permite.

Adela Ciolocoi
Adrian Hărțău

ALGLASS Grafica
FIRME ȘI RECLAME, PANOURI PUBLICITARE, LITERE VOLUMETRICE
COPERTINE ȘI BANNERE
NOU! JALUZELE VERTICALE ȘI ORIZONTALE
Str. Andrei Saguna nr. 26-28
Tel: 0257-270.171 0721.269.708

Meditația zilei

„Înduioșește la masa aproapelui numai dacă vrei să te împovărezi și cu durerile lui".

(T. T. Braniște)

Calendar

Astăzi, Soarele răsare la ora 5 și 58 de minute și apune la ora 20 și 46 de minute. Au trecut 20 de zile din acest an. Au mai rămas 157 de zile până în 2005.

Praznicul zilei: Biserica ortodoxă: Sf. Ap. și Diaconi Prohor, Nicanor, Timon și Parmena; **Biserica greco-catolică**: Prohor, Nicanor, Timon și Parmena; **Biserica romano-catolică**: Victor I, Inocențiu I

A venit barza!

La Arad: Tănasă Andreea, Budugan Darius-Alin, Ienășescu Marcus-Elias, Gherghei Adrian, Oana Denis-Ionuț, Barbă Vlad-Fabian, Stana Marius.

CINEMATOGRAFE

DACIA (tel. 255.576): Cum să scapi de coana mare (SUA) 11; 13,30; 16; 18,30; 21

Am pornit la drum
TAXI VERBIȚĂ
0726-33.69.69
0741-200.300
944
PREȚ - 8990/km
Siguranță rapiditate-confort
(c.a. 803/2004)

„Adevărul" vă ascultă

La telefonul dimineții, 280944, între orele 9,00 - 12,00

Și statul în picioare se plătește

Crișan Mariana, cadru didactic de profesie, întorcându-se dintr-o tabără și având locuri rezervate înainte cu 10 zile, a constatat că două compartimente din cele rezervate erau ocupate de alte persoane. Cerând ajutorul „nașului" pentru rezolvarea problemei acesta i-a solicitat să caute alte locuri în celelalte vagoane ale trenului. Acest lucru nu era posibil, deoarce elevii erau în grija profesoarei. Așa că o parte din copii au călătorit fie pe bagaje, fie în picioare până la Arad. **„Cum este posibil ca locurile rezervate să fie date altor persoane?"** Fără comentarii!

În atenția primarului

Lucia Petrescu din Arad dorește să adreseze câteva întrebări noii administrații locale: „Strada Mețianu s-a asfaltat recent pentru pietoni sau pentru autoturisme? Pe Bulevardul Titulescu mașinile se pot parca fie pe șosea fie pe trotuare? Lângă terasa Perla spațiul verde s-a transformat în parcări, acestea se plătesc?"

La rândul său primarul Gheorghe Falcă a anunțat în urmă cu câteva zile că va ține cont de toate sesizările apărute în ziarul nostru și va încerca să le rezolve într-un timp cât mai util. Așteptăm!

Redactor de serviciu, F. G.

La telefonul după-amiezii, 280.944, între orele 15,00-18,00

☎ **Bujor Hărduț, Gurahonț,** str. Ioan Buteanu nr. 12. **„De când s-a privatizat Electrica pensionarii din localitate sunt nemulțumiți. Până acum curentul se plătea la poștaș când venea pensia. Eu ca eu, dar sunt și bătrâni de 75-80 de ani care abia merg. Cum se vor descurca ei la iarnă, mi-e și frică să mă gândesc".**

☎ **Valsurile de altă dată... Ioan Pielea, str. L. Rebreanu nr. 64. „Suntem un grup de pensionari care mai ieșim, din când în când, cu doamnele la un restaurant. Am dori să dansăm valsuri sau tangouri, dar numai de muzică modernă avem parte. Nu avem nimic împotriva ei, însă am dori să avem și noi un loc unde să ne simțim bine".**

Redactor de serviciu, C. G.

Comenzi taxi

- ALFA PLUS 9 4 9 ; 349.349
- TAXI ALFA 22.88.88; 25.25.26; 0723-200.301; 0745-50.60.70
- TAXI ARAD 244.244; 274.444; 0722-755.440
- DIESEL STAR 212.222; 0722-361.011; 0745-645.645
- FAVORIT 280.000; 281.111; 0740-083.333; 0742-409.992
- EUROPA 275.555; 0723-677.555; 0744-828.163
- VALI DIESEL 280.705; 280.100
- MIRCO MILI 230.530; 230.730; 0740-152.828; 0723-062.366
- DELMAR 229.220
- TAXI VERBIȚĂ 726.336.969; 0741.200.300; 944

Meteo

Vremea va fi instabilă și răcoroasă pentru acest interval. Cerul va fi mai mult noros. Temporar vor cădea ploi care vor avea și caracter de averse însoțite de descărcări electrice. Izolat condiții de grindină și cantitățile de precipitații vor fi mai însemnate, îndeosebi la deal și munte. Vântul va sufla moderat din sector nordic.

Temp. max.: 20 la 23°C
Temp. min.: 13 la 15°C

Rețeta zilei

Budincă de clătite cu conopidă

Ai nevoie de: 1 conopidă, 2 ouă, 2 linguri făină, sifon, 1 ceașcă lapte, 100 g unt, 50 g cașcaval, 1 ceașcă smântână, sare, ulei.

Cum procedezi: Din făină, ouă, un praf de sare, sifon și lapte prepari un aluat din care faci clătite pe care le prăjești în puțin ulei încins. Fierbi apoi conopida în apă cu sare timp de 15-20 de minute, o scurgi și o desfaci în buchețele. Ungi apoi o formă rotundă (sau o cratiță) cu unt și așezi un rând de clătite, un rând de buchețele de conopidă peste care presari cașcaval ras și continui până termini cu o clătită, peste care torni smântâna. Dai budinca la cuptor pentru 15 minute.

Utilitare

PIEȚE, TÂRGURI

Azi este zi de piață la Pâncota, Beliu, Buteni, Șiclău, Macea, Vânători, Pecica, Șiria și zi de târg la Beliu și Buteni.

Mâine, joi este zi de târg săptămânal la Curtici, Sebiș, Cermei, Săvârșin, Secusigiu, Zerind.

PRIMĂRIA MUNICIPIULUI

Program de relații cu publicul (camera 5) luni-vineri între orele 8-20. Tel. 284.744, tel. centrală 281.850.

FARMACII DE SERVICIU

● Farmacia **REMEDIUM** Arad, B-dul Revoluției nr. 52-54. Program luni-vineri: 7,30-20,00; sâmbătă 8,00-14,00. Telefon 233.195. Eliberează medicamente compensate și gratuite.

● Farmacia **„ALEXANDRA"**, str. Tribunul Dobra, nr. 24 (stația tramvai Boul Roșu), tel. 282.062. Program luni-vineri: 7-22; sâmbăta: 8-18; duminica: 9-15. Eliberează medicamente compensate și gratuite

● Farmacia **„OMNIAFARM"**, Calea Aurel Vlaicu, Bl. Z28, cu program zilnic de la orele 8,00-22,00. Telefon 271.724. Eliberează rețete gratuite și compensate.

● Farmacia **MELISSA** - medicamente alopate și homeopate. Onorăm și rețete gratuite și compensate. Tel. 219.588, Micălaca, str. Abrud nr. 80, bl. 219. Orar: luni-vineri 8-20, sâmbăta 9-16.

URGENȚE STOMATOLOGICE

Cabinetul de pe str. Crișan (în spate la Gionelli) are program non-stop. Telefon: 253794.

UROLOGIE

Cabinet urologie (în clădirea Policlinicii Municipale). Program zilnic, inclusiv sâmbăta, între orele 9-12, telefon 213036.

OFTALMOLOGIE

Cabinet Dr. Țurlea Magdalena, medic primar oftalmolog, oferă consultații oftalmologice, prescriere și prelucrare computerizată de ochelari, lentile de contact, ochelari de soare etc. Str. Miron Costin, bl. 9 (lângă „Casa Albă"), tel. 253.523.

DISPENSAR VETERINAR

● Dispensarul veterinar din Aradul Nou efectuează zilnic, orele 8-16 (sâmbăta 8-12 și duminica) examen trichineloscopic, vaccinări antirabice și sterilizări câini-pisici, însămânțări artificiale. Telefon 287.298

● Dispensarul veterinar din Curtici: examen trichineloscopic, vaccinări, tratamente, consultații, la toate speciile de animale. Telefon 464.145

ÎNTRERUPERI DE CURENT

Miercuri, 28 iulie: 9-14: Preparandiei, Tribunul Axente, Alexandrescu; Bl. A, CPL, Bl. B Avicola, Bl. C CFR; **h 8-15:** Trestiei, Aprodul Purice, Cocorilor-p.; IPRUC, Nicolae Oncu și Sezătorii-p.; Brâncuși, Brâncoveanu, Mușetel, Fluieraș, Felea, Șoculuii-p; L. Rebreanu Bl. P3, P4, P5, 22, 23, Pădurii, Eftimie Murgu-p.; h **13,30-15:** Marnei, Orizont, Ulpiu, Țichindeal, Alunului, Septimiu, Ulmului, Mircea Vodă, Nădejde, Trotuș, Năsăud, Buziaș, Teuz, Suceava, Sportului, Venetiei, Gloriei-p.; Agrosem Pusta Bujac, Agro Bel, Asociația Crescătorilor de păsări și Fundația Ruth, Baba Novac, Brâncoveanu, Mestecăniș, Fluieraș, Bruno, Trestiei, Șoculuii, Hașdeu, Simbolului-p; Intercoop Bujac; **9-13:** Zambilelor, Anton Pann, I. Creangă, Faurilor-p.

În județ: h 8-14: Hășmaș, Comănești, Agrișu Mic, Botfei, Clit, Urviș, Tălagiu **18-19,30:** Curtici-p.; Macea-p.

Joi, 29 iulie: 9-14: Labirint, Triumfului, Zdrenjanin, Bl. A3, K1 și Toth Arpad (p); **9-12:** T. Vladimirescu Bl. 44, L7, Grădinița, C. Coposu; **11-15:** Bd. Revoluției între nr. 42-48, Mircea Stănescu; **9-11:** IAS Ceala-Ferma SAM; **11-13:** IAS Ceala-Ferma Sântoma; **9-13:** Fântânii-p.; Anton Pann-p.; I. Creangă-p.; Păcurarilor, Nouă, Faurilor-p.; Unirii nr. 1, 2

În județ: 8-14: Clit, Urviș, Hășmaș, Tălagiu

CITIRE APOMETRE

Miercuri, 28 iulie: Iuliu Maniu cu soț, I. Maniu fără soț, Liliac, Viorelelor, Maximilian, Hortensiei, Moraviei, Gorunului, Oradea, Zărandului, M. Kogălniceanu, P-ța Sârbească, Ceahlău, Blanduziei, Ioan Russu Șirianu, Olimpiadei, Tribunul Axente, Cozia, P. Chinezu, Plevnei, K. Aladar, Dacilor, Teiului, Paris, N. Ștefu, Militarilor, Mătăsari

ADMINISTRAȚIA FINANȚELOR PUBLICE

Administrația Finanțelor Publice a municipiului Arad: Asistență contribuabili (impozitul pe venitul global) - telefon 280633, 280733, int. 198 (persoane fizice) și 125 (persoane juridice) între orele 8,00-12,00. Informații suplimentare la www.finantearad.ro

TELEFOANE DE URGENȚĂ

POMPIERI 981; 251.212

AMBULANȚĂ ARAD - 961 sau 251.313

POLIȚIE: 955

Numărul de centrală telefonică al I. J. P. (Inspectoratul Județean de Poliție) Arad: 207.100.

S. C. DISTRIGAZ-NORD S. A. TÂRGU MUREȘ

Sucursala de Distribuție a Gazelor Naturale Arad, Dispeceratul permanent - telefon 218.928; 256.928

DERANJAMENTE CURENT ELECTRIC 235.991

INFORMAȚII CFR 231.777

S. C. SALUBRITATE S. A. ARAD

Dispecerat între orele 7,00 - 19,00, tel.: 280.873

PROTECȚIA CONSUMATORULUI

B-dul Revoluției, nr. 50. Telefon: 257049

DIRECȚIA DE SĂNĂTATE PUBLICĂ - serviciul de permanență: 254.438

GARDA FINANCIARĂ

B-dul Revoluției nr. 79, telefon: 280971

INSPECTORATUL TERITORIAL DE MUNCĂ ARAD

Str. Episcopiei nr. 11-13, tel.: 211762, 211862, 257251

AGENȚIA JUDEȚEANĂ PENTRU OCUPAREA FORȚEI DE MUNCĂ

Str. Gheorghe Lazăr nr. 20, tel.: 281998, 211791

POLIȚIA DE FRONTIERĂ: tel.: 959

CORPUL GARDIENILOR PUBLICI: tel.: 280.557

CUR$UL VALUTAR

VALORI ÎNREGISTRATE IERI, 27 IULIE 2004

Denumirea valutei	BNR	BCR		BRD		Banca Transilvania		Banca Românească		Banca Romexterra		Alpha Bank	
		C	V	C	V	C	V	C	V	C	V	C	V
Euro	41178	40900	41400	40705	41305	40750	41250	40850	41350	40900	41400	40800	41270
Dolar S.U.A.	33806	33600	34100	33480	34130	33450	33900	33500	34101	33660	34140	33550	34150
Forint	166	156	172	159	169	159	166	-	-	162	168	-	-

ADEVĂRUL
Cotidian independent Arad
Editor: S.C. ADEVĂRUL Arad S.R.L.
COD FISCAL R 1681938 ● COD SICOMEX 19.604 ● CERTIFICAT J 02/1886 / 31 X 1991 ● COD SIRUES 020956601 ● ISSN 1220 - 7489

Consiliul de administrație: președinte - MIRCEA DORGOȘAN, telefon 281802, 280625; vicepreședinte - MIRCEA CONTRAȘ, telefon 280854; membri: LIZICA MIHUȚ, telefon 280070, ȘTEFAN TABUIA, telefon 280854, MIRCEA ȚÎȘCĂ, telefon 280904.

Colegiul de redacție: ȘTEFAN TABUIA (redactor-șef), telefon 280854; MARCEL CANCIU (șef secție foto), telefon 281701; ALEXANDRU CHEBELEU (șef secție sport), telefon 281701; GABRIELA GROZA (secretar general de redacție), telefon 280854; VASILE FILIP (șef secție cultură-învățământ-tineret), telefon 280003; IOAN IERCAN (șef secție politică), telefon 280943; TRISTAN MIHUȚA (șef secție probleme sociale - investigații), telefon 281855; DORU SAVA (șef secție economic), telefon 281738; NICOLAE OPREAN (șef secție actualități), telefon 280003; MIRCEA ȚÎȘCĂ (șef secție publicitate și difuzarea presei), telefon 280904; MIRCEA CONTRAȘ (vicepreședinte al consiliului de administrație), telefon 280854; MIRCEA DORGOȘAN (președinte al Consiliului de administrație), telefon 281802, 280625.

Redacția și administrația: 310130 Arad, Bd. Revoluției nr. 81. Telefoane: SECRETARIAT - 281802, fax 280655, 280625; ADMINISTRAȚIE - CONTABILITATE - 281797; MICA PUBLICITATE - 210775; MAREA PUBLICITATE - 280904; CLUBUL PRESEI - 280989.

Tiparul executat la S.C. MEDIAGRAF S.A. ARAD, str. Feleacului F.N., telefon 250902, fax 250920

Adresa Internet http://adevarul.arad.ro

Horoscop

Miercuri, 28 iulie 2004

Berbec (21.03-20.04). Nimeni nu se va plictisi astăzi în compania dv. Debordați de fericire și vă simțiți în elementul dvs.

Taur (21.04-20.05). Dacă aveți copii, astăzi vă vor preocupa în mod deosebit educația și problemele lor.

Gemenii (21.05-20.06). Sunteți într-o dispoziție de zile mari, iar de prieteni buni, care să vă țină companie, nu duceți lipsă.

Rac (21.06.-22.07). Originalitatea și intuiția de care dați dovadă astăzi vor fi răsplătite. O surpriză frumoasă vă așteaptă către seară.

Leu (23.07-22.08). Vă simțiți plini de energie, însă este posibil ca o discuție de principii să vă epuizeze.

Fecioara (23.08-22.09). Vă integrați foarte bine într-un mediu nou și este posibil să fiți curtați de o persoană agreabilă de sex opus.

Balanța (23.09-22.10). Răbdarea și prudența trebuie puse pe primul plan, căci nu este exclus să faceți unele gafe.

Scorpion (23.10-21.11). Cineva din familie vă reproșează că vă purtați sever și vă gândiți să vă schimbați atitudinea.

Săgetător (22.11-21.12). Un prieten vechi dorește să vă vadă, dar pentru moment îl amânați.

Capricorn (22.12-19.01). Sunteți neliniștiți fiindcă nu ați reușit să duceți la capăt tot ce v-ați propus pentru ziua de azi.

Vărsător (20.01-20.02). Este posibil să aflați vești îmbucurătoare despre o afacere începută acum câtva timp. Mai multă grijă dacă aveți de semnat acte.

Peștii (21.02-20.03). Sunt posibile unele nemulțumiri care pot genera discuții neplăcute. Dați dovadă de mai multă înțelegere față de cei din jur.

A.T.I.P.O. 1
Călătoriți prin noi în Europa!
PRIMA AGENȚIE SPECIALIZATĂ ÎN TIKETING AUTO
sună REZERVĂRI ȘI INFORMAȚII: caută
TEL.: 254.745, 281.028, 0788.43.68.48
Ofertă specială
TRANSPORT INTERNAȚIONAL DE PERSOANE
AUSTRIA-ITALIA-SPANIA-PORTUGALIA-GERMANIA-BELGIA-OLANDA-FRANȚA
SPANIA 110 EURO REPREZENTANȚA LUCKY TOUR - SAIZ TOUR societate Spaniolă - Română
GERMANIA 49euro, BELGIA, OLANDA 130euro REPREZENTANȚA DOUBLE T, ADRIANA TOURISTIK, PRIAMUS, TRANSILVANIA TRANSPORT societăți Germano - Române
ITALIA 80 EURO REPREZENTANȚA ERIKA INVEST, SAMEX, ADRIANA TOURISTIK
NOU zilnic
(c. a. 689/2003)

Numărul românilor care vor să iasă fraudulos din țară s-a dublat

„În primul semestru al acestui an, 1.432.868 au încercat să treacă frontiera. Dintre aceștia 241.214 au fost întorși de la graniță”, ne-a declarat **Viorel Nemeș** - comandantul Inspectoratul Județean al Poliției de Frontieră (I.J.P.F.) Arad, în cadrul unei conferințe de presă.

Numărul românilor care încearcă să iasă fraudulos din țară a crescut cu 144 la sută, față de aceeași perioadă a anului trecut, când au fost înregistrați 98.867 de români cărora nu li s-a permis trecerea graniței. **Viorel Nemeș** ne-a informat că numărul celor prinși încercând să plece fraudulos din țară s-a ridicat datorită aplicării cu fermitate a legii nr. 177/2002, acordării unei atenții sporite concluziilor reieșite în urma motivelor returnării cetățenilor români, schimbului operativ de date cu ofițerii de legătură, verificării și schimării operative de date prin Punctul de Contact Oradea, creșterii numărului de acțiuni proprii și în cooperare cu alte structuri și mediatizării cazurilor în care cetățenii români și unele firme de transport nu îndeplineau condițiile de ieșire din țară.

Și traficul prin vămile arădene a fost mai intens decât în prima parte a anului trecut. În primul semestru al anului 2003, 903.799 de mijloace de transport au ieșit din țară, față de perioada similară a acestui an când frontierele au fost „călcate” de 971.060 de autovehicule.

Nadia Bodran

DN 7 a mai făcut trei victime

Ieri noapte, în jurul orei 02,20, pe DN7, în afara localității Păuliș, a avut loc un accident de circulație deosebit de grav, în urma căruia trei persoane și-au pierdut viața. Polițiștii au stabilit că **Alin Cristian Ignat,** de 24 de ani, din Arad, în timp ce conducea un autoturism marca Opel **nu a adaptat viteza la condițiile de carosabil umed**, a pierdut controlul volanului, după care a părăsit, inevitabil, șoseaua. Mașina s-a izbit violent de un copac. În urma impactului au decedat **Gheorghe Stăniuc,** de 30 de ani, din Mândruloc, **Nicolae Telecean**, de 35 de ani, din Sâmbăteni, și șoferul mașinii. Cei trei se întorceau de la pescuit.

Eugenia Pantea

Foto: Ștefan Matyaș

Vremea se răcește

Temperaturile vor scădea treptat în următoarele trei zile. Astăzi se vor semnala ploi însoțite de descărcări electrice, temperaturile minime fiind cuprinse între 12 și 20 de grade Celsius. De asemenea, pe sfârșitul săptămânii, meteorologii anunță înnorări temporare, temperaturile ajungând pe timpul nopții sub 20 de garde Celsius. Ploile vor depăși 20 de litri/mp. Vremea va fi destul de răcoroasă și pe timpul zilei, când temperaturile abia vor ajunge la 28 de grade Celsius.

A. Stoica

Corul „Eutherpe” - turneu în Franța

Corul Eutherpe al Liceului de arte „Sabin Drăgoi” pleacă mâine, 29 iulie, la Orange, în apropiere de Marsilia, unde participă la un Festival coral internațional, organizat de Asociația națională de cânt coral din Franța.

Cei 36 de arădeni sunt conduși de **prof. Crina Brad, dirijorul formației.** Ei vor interpreta lucrarea vocal-simfonică a lui Benjamin Britten **Copilăria lui Cristos,** în colaborare cu o orchestră simfonică din Lyon. Formația corală a liceului de arte din orașul nostru mai susține trei concerte cu programe ce cuprind muzică liturgică ortodoxă și prelucrări folclorice românești.

Le urăm succes!

Dana Todor

Cronica măruntă

● Pentru această săptămână, pe agenda de lucru a prefectului județului, **Dan Ungureanu,** se regăsesc o serie de întâlniri la vârf cu Agenția de Protecția Mediului, Direcția Sanitar-Veterinară, Casa Județeană de Pensii Arad, Inspectoratul Județean de Poliție, respectiv cu Oficiul de Cadastru. Întâlnirile, la care prefectul va fi secondat de subprefectul Aradului, **Florin Remețan,** sunt axate, în principal, pe stadiul realizării măsurilor cuprinse în aquis-ul comunitar la nivelul județului.

● **Damian Victor Cosma,** de 53 de ani, din Măderat, este cercetat de polițiști, în stare de libertate, fiindcă a furat o pompă submersibilă, în valoare de patru milioane de lei, din locuința **Floricăi M.**, din aceeași localitate. Prejudiciul, din fericire, a fost recuperat.

● Și **Marin Fasie**, de 35 de ani, din Gepis, jud. Bihor, este cercetat de polițiști în stare de libertate. Acesta a intrat prin efracție în mai multe locuințe din localitatea Berechiu, de unde a sustras două biciclete, un radiocasetofon și mai multe alimente, în valoare de zece milioane de lei. Prejudiciul a fost, și de această dată, recuperat.

● **Iacob Tudor**, de 67 de ani, din Covăsânț, a fost reținut, în cursul zilei de ieri, de polițiștii arădeni, după ce a fost prins în flagrant în timp ce fura, pe raza municipiului, o bicicletă. A fost prezentat Parchetului, cu propunere de arestare preventivă.

● Ploaia care a căzut în aceste zile în județul nostru este privită de către agricultori ca o adevărată binecuvântare cerească. Și nu exagerăm deloc atunci când spunem acest lucru deoarece, dacă seceta ar mai fi continuat, culturile de porumb, floarea soarelui, soia etc. ar fi fost calamitate. Și era păcat, susțin țăranii, deoarece în primăvară, cu ajutorul ploilor și al temperaturilor moderate, se anunța un an (și) al porumbului, după ce, așa cum bine s-a observat, a fost un sezon cu recolte record la păioase.

● Un bărbat, în vârstă de 43 de ani, a fost transportat din fața Catedralei Catolice în stare foarte gravă la Spitalul Județean. Bărbatului i s-a făcut rău, suferind de o hemoragie digestivă. Acesta a fost adus la Unitatea Primire Urgențe Interne, de către cadrele medicale de la Ambulanță, timp în care a vărsat în continuu. În prezent, **C.I.** a rămas internat la secția A.T.I. a spitalului.

● Fiii comunei Șilindia sunt răspândiți peste tot în lume, la poștă ajungând scrisori din Canada, S.U.A., Germania și Spania. Toate aceste persoane s-au stabilit în străinătate pentru a-și putea ajuta mai bine părinții rămași acasă.

„Sunt aici pentru a studia posibilitatea unei dezvoltări economice viitoare între Arad și Japonia”

● Declară ambasadorul Japoniei, aflat în vizită la Arad

☛ (Urmare din pagina 1)

Iată cum a răspuns ambasadorul Japoniei la București întrebărilor ziarului nostru:

- Domnule ambasador, de cât timp sunteți în România, în această calitate?

După ce și-a consultat soția, pentru mai multă precizie, ambasadorul Naotoshi Sugiuchi a răspuns:

- De un an și exact zece luni.

- În tot acest răstimp ați mai avut ocazia să veniți la Arad?

- Din păcate, nu, fapt pentru care sunt încântat că am, acum, această oportunitate. În trecut nu am avut ocazia, efectiv, să am contacte cu Aradul.

- Care este scopul vizitei dumneavoastră?

- Sunt aici pentru a studia posibilitatea unei dezvoltări economice viitoare între județul dumneavoastră și Japonia. Consider că există, aici, un teren deosebit de fertil pentru potențialii investitori japonezi.

- Cunoașteți, cumva, numele vreunei firme japoneze care dorește să investească la Arad în mod special?

- Nu, nu cunosc numele unei anumite firme care dorește să investească aici. Tot ce pot să vă spun însă este că, la toamnă, o importantă delegație de oameni de afaceri japonezi va vizita Aradul și, cu siguranță, unele dintre firmele reprezentante de dumnealor se vor arăta interesate să-și dezvolte afaceri aici.

- Acum, că ați discutat cu autoritățile locale, ajungând să ne cunoașteți, oarecum, ce părere aveți despre oportunitățile pe care le vor găsi aici potențialii investitori japonezi?

- Cred că este destul de prematur să mă exprim în acest sens. Aș putea vorbi, poate, doar despre o primă părere pozitivă în legătură cu aceste oportunități. Cu siguranță însă, după ce voi vizita firmele **Alcoa Fujikura** (n.r. - întreprindere mixtă a societăților **Alcoa**, din Statele Unite și Fujikura Ltd., din Japonia, acționar principal în acest parteneriat fiind Alcoa), de la Nădab sau firma Takata Petri, din Arad, voi putea să răspund mult mai exact la întrebarea dumneavoastră.

- După cei apropae doi ani în care ați reprezentat Japonia la București și ați ajuns să cunoașteți poporul român, ce părere aveți, în calitate de diplomat, despre aderarea țării noastre la Uniunea Europeană.

- Consider că, în acest sens, România mai are, încă, foarte multe lucruri de făcut, pe care nu aș putea să le punctez individual. Cert este însă că Guvernul României a luptat și luptă foarte mult pentru această integrare, iar aceste eforturi ar fi bine să fie răsplătite, în final, cu atingerea acestui obiectiv atât de important. Cred însă că țara dumneavoastră are toate șansele ca în cei câțiva ani care urmează să reunească toate premisele pentru o integrare de succes.

- Ce alte oportunități de relaționare mai întrevedeți între Japonia și Arad, în afară de cea cu caracter pur economic?

- Pot să vă spun că există, deja, o serie de colaborări între țările noastre, pe teme culturale. Au avut loc câteva manifestări comune importante, în diverse județe din România, astfel că nu văd de ce, pe viitor, nu s-ar realiza și o colaborare de această natură între japonezi și arădeni.

- Vă mulțumesc.

***

La finalul vizitei ambasadorului japonez la Prefectură, înaltul oaspete a fost rugat, de reprezentantul Guvernului în teritoriu, să semneze în Cartea de Onoare a Prefecturii. Excelența Sa **Naotoshi Sugiuchi** a făcut-o cu plăcere, după care, însoțit de prefectul Aradului, **Dan Ungureanu,** a vizitat zona industrială Arad, Noua Catedrală Ortodoxă, Teatrul de Stat, respectiv Galeria de Artă „Delta”.

La întâlnirea de ieri, de la Prefectură, a participat și **Adam Alda,** directorul Oficiului de Consultanță Agricolă Arad, domnia sa făcând parte, cu câteva luni în urmă, dintr-o delegație românească în Japonia, pe probleme de agricultură.

Foto: M. Szegö

O.J.P.C. „a degustat“ sucurile din comerț

O.J.P.C. Arad a finalizat o acțiune tematică de control privind calitatea, modul de etichetare și comercializare a băuturilor răcoritoare și a sucurilor de fructe.

Au fost verificați un număr de 19 agenți economici din municipiul Arad și localități ale județului fiind constatate următoarele deficiențe: ✖ comercializarea unor sortimente de băuturi răcoritoare și sucuri de fructe cu elemente de identificare-caracterizare incomplete; ✖ neînscrierea pe etichete, în ordine descrescătoare a cantităților de ingrediente ce intră în compoziția produselor; ✖ menționarea pe etichete a faptului că produsul conține vitamina C cu toate că acesta reprezintă doar cantitatea de acid, ascorbic folosit ca antioxidant și nu ca aport suplimentar de vitamina C; ✖ neînscrierea pe etichetă a adresei producătorului; ✖ comercializarea unor băuturi răcoritoare și sucuri de fructe provenite din import, fără ca elementele de identificare - caracterizare să fie redactate și în limba română și în unele cazuri fără înscrierea pe etichete a denumirii și adresei importatorului; ✖ neafișarea în mod vizibil și într-o formă neechivocă a prețurilor.

„Pentru încălcarea normelor legale privind protecția consumatorilor, au fost oprite temporar de la comercializare mărfuri în valoare de 143 milioane lei și au fost aplicate un număr de 15 amenzi contravenționale în valoare de 40 milioane lei”, ne-a mai informat dl. **Iancu Gheorghe**, directorul executiv al O.J.P.C. Arad.

Săptămână dedicată de tineri culturii

Ansamblul folcloric **„Banater Rosmarein"** împreună cu **Forumul Democrat al Germanilor din Banat** și cu acela al **Tineretului Bănățean** au organizat în acest an, **ediția a X-a** a **Săptămânii Europene a Tineretului și Culturii**, în care s-au întâlnit **11 grupuri** folclorice din **zece țări**.

Una dintre scenele care au găzduit spectacolele a fost și aceea de la **Casa Jelen**. Aici am urmărit aseară, evoluția formațiilor **Mileadha - Irlanda, Villanders, Sudtirol - Italia, Polianci - Austria, Rhenania Alliance - Franța.**

Fiecare ansamblu a adus costume tradiționale, în care abundau stofele și pânzeturile grele și dese, ornate în culori vii, împodobite cu dantele, broderii. Au cântat cu orchestre proprii tradiționale sau chiar cu muzică înregistrată, produsă cu instrumente moderne, au dansat, etalând virtuozități acrobatice sau coregrafice.

Melodiile, costumele, dansurile nu le putem atribui unui spațiu geografic delimitat cu acribie. Modul cum operează **influențele, asemănările, împrumuturile** este un spectacol în sine. Cu cât ne vom păstra fiecare identitatea folclorică, melodică, lingvistică etc. cu atât Europa aceea pe care o visăm acum va fi **mai bogată spiritual.** Și asta contează!

Dana Todor

Din Italia, de la San Bartolomeo

Casiana se întoarce cu un premiu I

Casiana Maria Lazăr a absolvit clasa a II-a la **Liceul de Arte „Sabin Drăgoi"**. Ea studiază pianul, de la vârsta de șase ani, cu **prof. Georgiana Teohari** și a participat zilele acestea, la un important concurs de interpretare muzicală ce a avut loc în Italia, la San Bartolomeo.

Casiana a cântat **Haydn - Temă și variațiuni în Do major** și **Bartok - Mărunțelul** din suita de **Șase dansuri populare românești.** Reputatul juriu a apreciat evoluția ei și i-a decernat premiul I.

Menționăm ea a mai participat la două concursuri internaționale de unde s-a întors cu **alte două premii întâi**. Cu ani în urmă, și profesoara ei a obținut un trofeu la același concurs. Ambele merită deopotrivă felicitări.

Dana Todor

Rectorul Universității arădene de de stat „Aurel Vlaicu", prof. univ. dr. **Lizica Mihuț**, a făcut parte, zilele trecute, din delegația oficială a președintelui României, **Ion Iliescu**, în Slovenia. Pentru Universitatea din Arad a fost o ocazie deosebită de dezvoltare, pe viitor, a unor parteneriate importante cu instituții de învățământ superior din țara vizitată. În imagine: rectorul Universității „Aurel Vlaicu", prof. univ. dr. **Lizica Mihuț**, împreună cu președintele țării, **Ion Iliescu.**

Englezii ne ajută să vedem (mai) bine

Șase medici specialiști oftalmologi, reprezentând Fundația **Heart for You** din Marea Britanie, s-au aflat zilele trecute la Arad, în scop caritabil. Ei au acordat consultații gratuite și chiar ochelari persoanelor nevoiașe din Arad, în special celor asistate prin Direcția de Dezvoltare și Asistență Comunitară (DDAC). Tinerii și vârstnicii s-au aflat, deopotrivă, în atenția oftalmologilor englezi. Acțiunea caritabilă s-a consumat în două locuri: Casa Izvor (Centrul HIV) și Biserica Baptistă de pe strada Renașterii. 150 de tineri de la Complexul Social Multicultural, Centrul de reabilitare socio-profesională și de la Casa Izvor au fost examinați în prima locație, iar în cea de-a doua au beneficiat de consultații 300 de pensionari - asistați în centrele de zi pentru vârstnici din municipiu sau simpli locuitori din Micălaca. Echipamentele și materialele utilizate au fost puse la dispoziție de către delegația din Marea Britanie. **„Datorită succesului de care s-a bucurat această acțiune în rândul persoanelor aflate în dificultate, partea engleză și-a manifestat intenția de a-și consolida relațiile de colaborare cu noi și de a repeta astfel de acțiuni menite să contribuie la conștientizarea importanței stării de sănătate, în rândul populației"** - precizează **Etelka Nagy,** director al DDAC Arad.

D. Duțu

În atenția pensionarilor militari din MApN

Pensionarii militari care au depus cererea de recalculare a pensiei anterior datei de 20 iulie 2004, se pot prezenta la sediul filialei Arad a Uniunii Naționale a Cadrelor Militare în rezervă și în retragere, din Bd. Decebal nr. 19, pentru a-și ridica fișa personală întocmită de C. M. J. Arad, în fiecare zi lucrătoare, începând din **30 iulie**, între **orele 10 și 13**.

Pentru Mișca 755

În zilele de 28-29 august se va desfășura în localitatea Mișca prima **întâlnire a fiilor satului**. Prilejul serbării este aniversarea a **755 de ani de la prima atestare documentară** a localității.

În vederea organizării acestei acțiuni cei interesați de sprijinirea ei pot contribui cu sponsorizări și donații în contul nr. 5005333, deschis la Banca Raiffeisen Banc. Informații suplimentare se pot primi la telefoanele 354142 și 354140.

MIERCURI, 28 IULIE 2004

TVR 1

7,00 Jurnalul TVR
8,00 Ora G ... de vară!
9,30 Teleshopping
10,00 Năzdrăvăniile fraților Kratt - s.
10,30 Lumi ascunse - doc.
11,00 Sânge de țigan - s., rel.
12,05 Profu' - s.
13,00 Counterstrike sau jocul puterii - s.
14,00 Jurnalul TVR
14,30 Teleshopping
15,00 Convietuiri
16,00 Oameni ca noi
16,30 Totul despre Divizia A
17,00 Sânge de țigan - s.
17,55 Avanpremieră
18,05 Sânge de țigan - s.
19,00 Jurnalul TVR. Meteo * Sport
20,00 Croazieră infernală - acțiune, SUA, 1997, cu Sandra Bullock, Jason Patric
22,10 Misteriosul John Doe - s.
23,00 Jurnalul TVR
23,30 Duelul campionilor
23,30 Jackie Brown - thriller, SUA, 1997
2,10 Counterstrike sau jocul puterii - s., rel.

TVR 2

7,00 Pasiuni - s., rel.
7,45 Teleshopping
8,15 Călător în Orient
8,55 Rebelii - s., rel.
9,45 Tonomat de vacanță
12,10 Marea Brava - s., rel.
13,00 Magazinul stud. teritoriale
13,45 Euro - Dispecer
14,00 Desene animate
14,30 Micii savanți - s.
15,00 Parnasul
16,00 Teleshopping
17,00 Din nou la Atena - doc.
17,10 Panoramic sud-vest
17,35 Magazin estival
18,30 Știri regionale
19,00 Pasiuni - s.
19,50 Euro - Dispecer
20,00 Jurnal TVR
20,30 Insolit
21,00 Marea Brava - s.
21,50 Miracole - s.
23,40 Andromeda - s.
0,30 Din nou la Atena - rel.
1,30 Creatura - horror, SUA 1995 (16)

PRO TV

6,00 Teo - rel.
7,00 Știrile Pro TV - Ziarul dimineții tale * Ce se întâmplă doctore?
9,00 Omul care aduce cartea
9,10 Tânăr și neliniștit - s., rel.
10,45 Black Harbour - s.
12,00 Echipa ultimei speranțe - doc.
12,30 Insule de vis - doc.
13,00 Știrile Pro TV
13,15 Lassie - s.
13,45 Războinarea Angelei - dramă, SUA, 1994
16,00 Tânăr și neliniștit - s. (AP)
17,00 Știrile Pro TV * Vremea
17,45 Miss World Romania 2004 (AP)
18,00 Tânăr și neliniștit - s.
19,00 Știrile Pro TV
20,15 Mesagerul reginei - acțiune, SUA, 2000, cu Gary Daniels, Teresa Sherrer
22,15 Vacanța mare (12)
23,00 Știrile Pro TV
23,45 Vreau să fiu mare!
23,50 Miss World Romania 2004 (AP)
0,00 Mașini ucigașe - acțiune, SUA, 1995

TV ACASĂ

6,30 Povești adevărate - rel.
7,00 Suflete pereche - s., rel.
8,00 Jurământul - s., rel.
9,00 Femei îndrăgostite - s., rel.
11,15 Prizoniera - s., rel.
12,30 Căsătorie de probă - rel.
13,00 Căpșune cu zahăr - s., rel.
14,00 Învață engleza cu Victor
14,15 Perla, cărările iubirii - s.
15,15 Clona - s.
16,30 Suflete pereche - s.
17,25 Vremea de Acasă
17,30 Povești adevărate
17,55 Rețeta de Acasă
18,10 Să iubești din nou - s.
20,00 Prizoniera - s. (AP)
21,00 Femei îndrăgostite - s.
23,00 Jurământul - s. (12)
0,00 Căpșune cu zahăr - s.
1,15 Clona - s., rel.
2,15 Povești adevărate - rel.
2,45 De 3 x femeie - rel.

HBO

8,00 Se mai schimbă lucrurile - comedie, 1988 (AP)
9,40 Nici un pas înapoi - dramă, Spania, 2001 (AP)
11,20 Pasajul secret - dramă, 2002 (AP)
12,55 Călătoria fantastică - comedie, 1987 (AP)
14,55 Micul Oddemmann - comedie, Norvegia, 2000
16,20 Party in the Park
18,25 Înmormântarea - comedie, 2001
20,00 Patru băieți și o geantă - comedie, 2001 (12)
21,30 Cinema, cinema, cinema
22,00 Blestemul iubirii - aventuri, M. Britanie, 2003 (16)
23,35 Blade 2 - acțiune, 2002 (16)
1,30 Drum închis - thriller, 2003 (16)

PRIMA TV

7,30 Dragoste și putere - s., rel.
8,00 Focus
11,00 Roseanne - s.
11,45 Sport, dietă și o vedetă - rel.
12,30 Focus
12,40 Monica - rel.
14,00 Sunset Beach - s., rel.
15,30 Dragoste și putere - s.
16,00 Trăsniți în NATO - s., rel.
16,30 Roseanne - s., rel.
17,00 Al șaselea simț - rel.
18,00 Focus
19,00 Trăsniți în NATO - s., rel.
19,30 Monica (AP)
20,30 Arta și afacerile - comedie, SUA, 1995 (AP)
22,30 Focus plus
23,00 Dincolo de limite
23,30 Banc Show de vară
0,30 Focus - rel.
1,25 Clip art
3,30 Chat TV

ANTENA 1-TV ARAD

7,00 Observator
8,00 Știri Arad - rel.
8,25 Info-smart - rel.
8,45 Divertisment
9,00 Casper - d.a.
9,30 Fievel în America - d.a.
10,00 Păcatul - s.
12,00 Incredibil, dar adevărat
13,00 Observator
13,15 Îngerii lui Charlie - s.
14,30 Agenția de detectivi - s.
15,30 Comedia animalelor
16,00 Publicit, Promo
16,05 Divertisment
16,15 Emisiune în limba germană
16,30 Știri TVA
16,55 Publicitate
17,00 Brigada mobilă
17,45 Vivere - A trăi cu pasiune - s.
18,55 Meteo
19,00 Observator * Meteo * Sport
19,56 Publicitate
20,00 Clubul văduvelor - comedie, SUA, 1998, cu John Ritter, Nicolette Sheridan
22,00 Ce-am avut și ce-am pierdut
23,00 Observator
23,15 Știri TVA
23,30 Stagiarii - s.
0,00 Dilemele vârstei - s.

RCS

9,00 Știri RCS 2 - rel.
9,45 Tradiții și folclor - cultural
10,30 Atitudini - rel.
12,00 Știrile RCS 1 - rel.
12,45 Playabout - s.
13,00 Mistere, farmece, miracole - doc.
13,30 Universitatea „Aurel Vlaicu" - rel.
14,45 Hit Squad - s.
15,00 Știrile RCS 2 - rel.
15,45 Lumea adâncurilor - doc.
16,00 Emisiune în lb. sârbă/germană
16,30 Atitudini - informativ
18,00 Știrile RCS 1
18,45 Părinți și copii - informativ
19,00 Curo Jimenez - doc.
19,45 Playabout - s.
20,00 O oră cu D. Dascălu - informativ
21,00 Muzică populară
22,00 Știrile RCS 2
22,45 O oră cu D. Dascălu - rel.
23,45 Videoclipuri
0,00 Știrile RCS 1 - rel.
0,45 Închiderea programului

B1 TV

7,00 Viața dimineața; **10,00 Sofia** - s., rel.; **11,00 Încotro merge Soledad?** - s., rel.; 12,00 Știri; 12,30 Teleshopping; 13,00 Fan X; 14,00 Teleshopping; 14,30 Showbiz - rel.; 15,30 Viața în direct; **17,00 Sofia** - s.; 17,50 Jet Set - Info economic; 18,00 Știrile naționale; **19,00 Încotro merge Soledad?** - s.; 19,50 Jet Set; 20,00 Showbiz; 20,30 Viața în direct (AP); 22,00 Știri; 22,30 Nașul clasic - rel.; 0,15 Știrile naționale - rel.

TV SPORT

7,00 Matinal; 10,00 Fotbal: Retrospectiva campionatului francez; 11,00 Handbal; 13,00 Fotbal: Best of Premier League - rel.; 14,00 Tenis: Masters Series Toronto; 22,00 Telesport; 22,30 Nascar - rel.; 0,30 Telesport

Redacția Adevărul nu își asumă răspunderea pentru modificările ulterioare intervenite în programele TV

NATIONAL TV

8,00 Primul val de știri; 9,00 National e pe val; 12,00 Teleshopping; 12,15 Țara lu' Papură Vouă; 13,00 Știri; **13,15 Atac la cancelar: ultima mutare** - f. rel.; **15,15 Elisa** - s.; 16,15 Doru de vară Best of - rel.; 17,00 Fresh Club; 17,30 Horoscop; 17,45 Naționala de bere; 18,45 Știri, Sport, Meteo; 19,45 Țara lu' Papură Vouă; 20,00 Doru de seară. Cu D.O. Dumitru; 21,00 Miezul problemei; **22,05 Leagănul durerii** - dramă, SUA, 2001 (16); 23,45 Scandic bar; 0,00 Știri

REALITATEA

7,00 Jurnal TV; 7,45 Revista presei; 8,00 Jurnal TV; 10,15 Audiența în direct; 11,15 100%; 12,00 Jurnal TV; 13,15 Club VIP.; 14,00 Jurnal TV; 14,50 Nașterea unei națiuni; 15,15 Realitatea medicală; 16,00 Jurnal TV; 17,15 Audiența în direct; 18,00 Jurnal TV; 18,50 Nașterea unei națiuni; 19,50 Proiect: România; 20,00 Jurnal TV; 20,15 100%; 21,00 Jurnal TV; 21,50 Proiect: România; 22,15 Știrea de la ora 22; 23,00 Jurnal TV

PRO CINEMA

6,00 Mediafax Info; **15,00 Capcana timpului** - s., rel.; 15,55 ProMotor; **16,00 Noile aventuri ale lui Robin Hood** - s., rel.; 16,55 ProMotor; **17,00 Nikki** - s., rel.; **18,00 Capcana timpului** - s.; **19,00 Batman din viitor** - s.; **20,00 Nikki** - s.; 20,55 ProMotor; **21,00 Alias** - s.; **22,00 Schimbul trei** - s.; **23,00 La limita imposibilului** - s.; **0,00 Alias** - s., rel.; **1,00 Schimbul trei** - s., rel.; **2,00 La limita imposibilului** - s., rel.

Concernul Maschio Gaspardo din Italia

Acasă la unul dintre cei mai mari producători de utilaje agricole din lume

Un gigant industrial cu fabrici în Germania, Franța, Spania, Iordania, Turcia, SUA, Canada, Rusia, cu raporturi comerciale extinse în 20 de țări, concernul italian Maschio Gaspardo, unul dintre cei mai importanți producători de utilaje agricole din lume, a găsit teren propice pentru dezvoltarea afacerilor și în România. Grație primarului orașului Chișineu-Criș, dl. Gheorghe Burdan, firma Maschio Gaspardo a ales orașul Chișineu-Criș pentru sediul Maschio Gaspardo România, administrat de Mirco Maschio, fiul celui care a înființat acest adevărat imperiu.

La invitația staff-ului italian, am petrecut câteva zile în zona Padova, alături de încă două grupuri de polonezi și francezi, interesați să vedem la fața locului ciclul de producție a utilajelor agricole, care au prins foarte bine și la agricultorii români.

Pe pământ italian

În prima zi de ședere în regiunea Padova, am avut ocazia să vizităm două dintre imensele uzine în care utilajele agricole se produc cu o viteză uluitoare, cu mașini ultraperfomante, de ultimă generație și forță de muncă specializată.

După primirea oficială pe care ne-a făcut-o **Egidio Maschio,** președintele grupului de firme, la sediul Maschio din Campodarsego, am fost invitați să vizităm prima dintre fabrici - **Terranova** - unde „încep să ia naștere" mașinile agricole, prin fabricarea pieselor necesare. **Paolo Cera,** responsabilul departamentului de marketing, ne-a explicat că, la început, piesele pentru utilaje erau cumpărate de la furnizori specializați, la prețuri destul de mari. Pentru a reduce costurile, dar și pentru optimizarea producției și a timpilor de producție, concernul Maschio a înființat această uzină care produce doar piese destinate asamblării în fabricile Maschio și Gaspardo.

O vizită printr-o astfel de fabrică necesită un efort considerabil, având în vedere că se întinde pe câteva hectare bune. De la un capăt la altul, pe secțiunile de producție, am putut urmări fluxul tehnologic, prin care o bucățică de oțel devine un subansamblu important al unui utilaj agricol performant, care ar mulțumi și pe cel mai exigent agricultor.

De aici, toate piesele finisate iau drumul celorlalte două fabrici, specializate, la rândul lor, pe două ramuri distincte.

Cercetare continuă

Următoarea oprire - Maschio Italia. Și aici, zeci de hectare de hale care se extind în fiecare an, după cum se dezvoltă și afacerile acestui concern gigant. Ordine, disciplină, o rigoare specifică unui popor anglo-saxon - se pot simți peste tot, în acestă fabrică veche de peste 30 de ani. Cu toate acestea, tehnologia impresionează, modul de lucru te lasă mut de admirație, la fel și repeziciunea cu care, în ultima hală a uzinei, poți vedea utilajul asamblat, vopsit, gata pentru livrare.

Nu lipsesc inovațiile, cercetările continue pentru a obține utilaje mai bune, mai performante, mai bine adaptate muncii solului. La Maschio se produc prășitoare, grape, freze, tocătoare, pentru toate tipurile de cereale, create pe diferite mărimi și pentru diferite tipuri de soluri. Nu lipsesc, în prima parte a uriașei hale, prototipurile, rezultat al muncii neobosite a proiectanților, care realizează, doar din calculator, cele mai inovatoare utilaje în domeniu.

Se lucrează într-un ritm alert, fiecare din cei peste 200 de angajați se ocupă de propria felie de activitate, supraveghind cu atenție fazele de producție, executate de mașinării ultraperfomante.

Deși în cea mai mare parte se lucrează cu utilaje noi, la secția de sudură încă se mai păstrează și proceduri mai vechi, de sudare manuală, dar și roboți care-și fac treaba la o simplă apăsare de buton.

La terminarea celor câteva hectare de hale, se întinde un imens parc de prezentare a utilajelor, tocmai ieșite din fabrică. Adiacent, există chiar și un teren care folosește la eventualele demonstrații pentru clienții neinițiați în tehnologia Maschio.

Mașini speciale

De curând, firma Maschio a lansat un nou produs destinat activităților edilitar- gospodărești, pe care l-am putut vedea la lucru, cu ocazia unei demonstrații realizate special pentru grupurile de români, francezi și polonezi, dornici să ia contact cu cele mai noi tehnologii în domeniu.

Utilajul funcționează ca o mașină de tuns iarba pe spații mai puțin accesibile, cum ar fi canalele (șanțurile) și marginile șoselelor. Montată pe un tractor, mașinăria beneficiază de un braț telescopic care poate ajunge până la o lungime de nouă metri și care, datorită mobilității sale, este excelent pentru spații înguste.

În Italia, societățile care se ocupă cu întreținerea spațiilor verzi s-au arătat deosebit de încântate de noul produs. Producătorii consideră că acest nou proiect va prinde și în România, iar cei interesați vor putea cumpăra un astfel de utilaj cât de curând, în mai multe variante de mărime.

Semănători de ultimă generație

A doua zi a vizitei noastre în Italia s-a consumat la sediul Gaspardo, situat la 150 de kilometri de uzina Maschio, condus însă, de același **Egidio Maschio**, stăpânul rețelei de fabrici.

Aici se produc semănători de ultimă generație pentru păioase, plante tehnice, porumb, adaptate, de asemenea, diferitelor tipuri de terenuri. Și aici, un mare accent se pune pe cercetare, pe optimizarea utilajelor, pe reducerea timpilor de producție.

Pentru că este mai nouă, la fabrica Gaspardo se poate vedea doar tehnologie de ultimă generație, după cum ne-a explicat **Federico Zamaro,** responsabilul departamentului tehnic, cel care ne-a însoțit într-o plimbare prin imensa hală de producție.

Piesele pentru semănători sunt produse tot la Terra Nova și asamblate pe faze de producție la Gaspardo. După același model, la ieșirea prin par-tea opusă intrării sunt expuse produsele finale, care pot fi probate pe un teren aflat în imediata veci-nătate a uzinei.

Calitate și performanță

Acestea sunt primele cuvinte care-ți vin în minte, ca o caracterizare a celor văzute în scurta noastră vizită. La care mai putem adăuga eficiență și, pentru agricultorii români, mai ales, prețuri acceptabile.

Dovada vie a celor menționate mai sus este interesul în continuă creștere pe care agricultorii români, care au luat contact cu utilajele produse de Maschio Gaspardo, o manifestă. Pentru cei care nu au avut încă ocazia să se familiarizeze cu produsele acestei companii cunoscută și apreciată la nivel internațional, îi pot contacta cu ușurință pe reprezentanții firmei din Chișineu-Criș, unde se poate afla totul despre prețuri, facilitățile de cumpărare acordate clienților serioși, și pot constata cu propriii ochi ce pot face utilajele Maschio Gaspardo. Rezultatele sunt impresionante, iar utilajele absolut necesare pentru munca pământului în condiții optime, pentru practicarea unei agriculturi moderne, occidentale, la care fiecare agricultor român visează.

Utilajele Maschio Gaspardo sunt o soluție pentru o agricultură performantă, după cum a menționat gazda noastră, **Egidio Maschio**, alături de fiul său Mirco, administratorul fabricii din România.

„Am făcut în România o investiție poate puțin riscantă. În general, o firmă ajunge pe linia de plutire după trei ani de activitate timp în care poate lucra în pierdere, sau cel puțin fără profit, până când reușește să se impună pe piață. În România nu s-a întâmplat acest lucru și am avut satisfacția să constat că românii sunt deschiși la nou și mai ales dornici să muncească pământul în cele mai bune condiții, să facă agricultură la nivel performant. Ne bucură foarte mult când aleg produsele noastre, pentru că garantăm profesionalism și responsabilitate în ceea ce facem."

Sorina Ambruș

Morala cazanului cu smoală

Accente

N-am ce face, o să mă repet invocând bancul despre lad, în care toate cazanele cu smoală aveau paznici înarmați cu bâte, pentru a-i ține pe păcătoși în cazane și a nu-i lăsa să iasă din smoala încinsă nici o clipă, doar la un singur cazan nu păzea nimeni. „Cum se face că acolo nu sunt paznici?" - întrebă un nou venit. I se răspunse scurt și cu înțeles profund: „Acolo nu e cazul. În cazanul acela sunt românii, iar ei se trag la fund unul pe celălalt, așa că la ce să mai punem paznici"!

Așa se și întâmplă. România este, probabil, campioana uneltirilor, a urzelilor și uzurpatorilor. Așa a fost secole de-a rândul, puțini fiind domnitorii care au rezistat în scaune și care n-au plătit cu viața ori care n-au tăiat capete ca să poată sta la putere. De fapt, nici nu știu vreunul care să facă excepție de la regulă. Bunăoară, Ștefan cel Mare a domnit 47 de ani (1457-1504), dar a reușit această performanță și pentru că, ne-o spune cronicarul, era degrabă vărsătoriu de sânge. Astăzi, diferă doar metodele, fiindcă oamenii continuă să se sape unii pe alții, să se tragă jos din fotolii, să-și pună bețe-n roate. Sfera politicului este pildă în acest sens. Puterea și Opoziția, cum spuneam și ieri (îmi cer scuze că mă autocitez, dar n-aș vrea să se creadă că mă repet inutil ori că uit ce scriu de la o zi la alta), n-au nici mentalitatea, nici educația de a menține confruntarea la nivelul dezbaterii, a duelului de idei. Cu totul nefiresc și contraproductiv, raportul dintre ele este unul vicios, dominat de ură, de tendința de a-l considera dușman de moarte pe celălalt. Știm, bunăoară, cum s-au desfășurat lucrările fostului CLM Arad, în ultimii ani. Câtă înverșunare, câtă ură și necuviință în exprimarea publică se interpunea între gruparea Dorel Popa-R. Borza și opozanții politici (dar nu numai) ai acestora. Acum s-ar putea ca rolurile să se inverseze, să se mai schimbe și actorii, dar piesa să fie aceeași. Accente

Politicienii arădeni trebuie să se deștepte odată. Ei trebuie să știe, să învețe până unde merge disputa și unde intervine interesul comun, indiferent de culoarea politică, de numărul trandafirilor ori de ascuțimea vârfului la săgeată. Există un teritoriu unde nu este loc decât pentru „pace" și pentru alianțe. Acel loc comun este interesul Aradului. Am pierdut prea multe - și timp, și oportunități, și o sumă de instituții - ca să ne permitem luxul de a asista în continuare la dueluri pătimașe, oarbe, mânioase doar pentru că nu se știe unde trebuie să ne oprim. Este timpul să se civilizeze raportul Putere-Opoziție. Din toamnă, se va reînnoi și echipa de parlamentari. Poate, în sfârșit, aceasta va fi într-adevăr echipa Aradului, nu o adunare de inși care nu știu pentru ce sunt în parlament și, foarte important, cine i-a trimis în parlament. E vremea, dacă vreți, să avem și noi un paznic la cazanul nostru cu smoală.

Tristan Mihuța

Precizare

Referitor la informația apărută în ziarul „Adevărul" din data de 22.07.2004, la rubrica „Adevărul" vă ascultă, în ceea ce privește condițiile de muncă de la S.C. Rosko Textil S.R.L. din Zona Liberă Curtici, vă comunicăm următoarele:

1. Cele sesizate de d-nul Cornel Ardelean nu corespund realității.
2. Societatea noastră are 600 de angajați și nu 2000 cum apare în sesizare.
3. Pauzele din timpul lucrului și drepturile salariaților în condițiile de temperaturi ridicate se acordă conform legii și cerințelor angajaților. Toate locurile de muncă sunt prevăzute cu aer condiționat care funcționează continuu, asigurând condiții optime de lucru.
4. Controalele efectuate de Inspectoratul Teritorial de Muncă nu au evidențiat încălcări ale normelor legale de natura celor sesizate de d-nul Cornel Ardelean care de altfel nu figurează în evidența angajaților noștri.

Societatea noastră face parte dintr-un concern multinațional care acordă o deosebită atenție pentru crearea de condiții optime angajaților, iar sesizarea neverificată din ziarul d-voastră ne afectează nemeritat prestigiul.

Conducerea
S.C. ROSKO TEXTIL S.R.L.

Averile noilor conducători ai Consiliului Județean Arad

Doar Gheorghe Seculici și Gavril Popescu au conturi în valută

Una dintre condițiile obligatorii pentru depunerea candidaturilor la alegerile locale a fost și cea a declarării averii. Astfel, fiecare dintre candidații de primar și candidații pentru consiliul județean și consiliile locale din întreg județul și-au depus declarațiile de avere. Astăzi nu vom face publice declarațiile tuturor ci ne-am propus să vă oferim spre citire averea conducătorilor Consiliului Județean Arad. Înainte de asta trebuie să vă precizăm că, deocamdată, declarațiile de avere ale primarului municipiului Arad, Gheorghe Falcă și a viceprimarului Tiberiu Dekani nu există, în locul acestora fiind trecuți ex-primarul Dorel Popa și ex-viceprimarul Emanoil Voicu, responsabilii cu pagina de web a CJA neoperând modificările de rigoare. Declarațiile de avere ale prefectului Dan Ungureanu și subprefectului Florin Remețan le-am publicat cu o altă ocazie, în cazul acestora neintervenind modificări.

Gheorghe Seculici - președintele Consiliului Județean Arad

Liderul CJA, democratul Gheorghe Seculici a declarat că deține 24 de hectare de teren agricol în județul Timiș, la Remetea Mare, dobândit între anii 1997-2003. Președintele Seculici deține o casă de locuit în Statele Unite ale Americii (din 2001), în localitatea Lawrenceville, are un cont bancar de 20.000 de dolari. Nu în ultimul rând, Gheorghe Seculici este acționar la SC Proiect Arad SA, deținând 2950 de acțiuni, cu o valoare totală de 320.000 de euro.

Gavril Popescu - vicepreședinte Consiliul Județean Arad

Liberalul Gavril Popescu deține, conform propriilor declarații, 120 de hectare de teren agricol în județul Arad, teren dobândit între anii 1993-2004. Vicele CJA are o casă de locuit din anul 1992 și mai deține două apartamente care au fost transformate în birouri. Mașina în care circulă când nu se află la muncă este un Jeep. Popescu mai are și un cont bancar, suma deținută fiind de 30.000 de euro.

Gavril Buza - vicepreședinte Consiliul Județean Arad

Celălalt vicepreședinte al Consiliului Județean Arad, Gavril Buza, deși are o declarație de avere semnată, nu a declarat nimic, toate rubricile pe care le avea de completat fiind goale, asta însemnând că pe numele dumnealui nu este înregistrat nimic, nici casă, nici terenuri, nici mașină, nici conturi bancare.

Alin Olteanu

PSD intră în campanie electorală internă

Sub egida „Un vot onest pentru Parlamentul României", Biroul de Coordonare al PSD a stabilit, la începutul acestei săptămâni, modalitatea de desemnare a candidaților propii pentru alegerile generale din toamnă. Candidații pentru viitorul Parlament al României, vor fi selectați în urma unor alegeri preliminare, care se vor desfășura la data de 5 septembrie.

Orice membru al PSD își poate depune candidatura dacă respectă condițiile din procedura metodologică. Adică, să fie cunoscut ca fiind cinstit, să nu fi fost suspendat sau revocat din funcția de conducere, să nu i se fi retras sprijinul politic pentru funcția obținută și să nu fie în centrul unei anchete penale. De asemenea, candidații trebuie să aibă cotizația plătită inclusiv pentru luna iulie 2004. Sunt exceptați, de la plata cotizației, pensionarii, femeile casnice și tinerii până la 25 de ani.

Cei care vor candida trebuie să depună la Biroul de Coordonare un Curriculum Vitae, o declarație de avere, din care să rezulte că bunurile dobândite în perioada 1990-2004 au fost realizate numai pe căi licite. De asemenea, lista de candidați trebuie să conțină 25% femei și 30% tineri, cu vârsta de maxim 35 de ani. Candidații trebuie să fie confirmați de către Biroul Județean de Coordonare, care va stabili ordinea pe listă a candidaților, în ordine alfabetică. Cei care vor fi confirmați, se pot înscrie pe buletinele de vot numai pentru o singură Cameră a Parlamentului.

Campania electorală

Candidaturile se pot depune până la data de 16 august, după care va urma o campanie electorală, ce va dura 18 zile, timp în care candidații vor avea obligația să se întâlnească cu alegătorii. Candidaților le este strict interzisă cumpărarea, direct sau indirect, de spațiu publicitar la radio, televizune și în presa scrisă pentru a susține candidatura unei persoane pe listele PSD. De asemenea, este interzisă campania efectuată prin telefonie fixă sau mobilă, oferirea de cadouri în scopul influențării votului, organizarea de spectacole, întâlniri sportive, mese gratuite, oferirea de bilete la diverse manifestări, precum și orice alte acțiuni menite să influențeze votul membrilor PSD. Este interzis și transportul alegătorilor la vot de către sau pe cheltuiala candidaților.

Buletinul de vot

Alegătorii vor putea să voteze fie electronic, acolo unde se pot asigura rețele de calculatoare, fie în cabine închise, aplicând ștampila cu mențiunea „PSD-Votat" în patrulaterul care cuprinde numele candidatului pe care îl votează. Cabinele de vot vor fi amenajate în sediile PSD, iar în fiecare cabină de vot se va afișa lista de candidați pentru Camera Deputaților și Senat și un ghid explicativ. Lista candidaților va conține poza acestora, numărul candidatului, precum și numele lor. Orice încercare de fraudare a sistemului de vot se va solda cu eliminarea celor vinovați de pe listă.

Gheorghe Chiper, președintele executiv al PSD Arad, ne-a declarat că **„în perioada care urmează se va stabili calendarul de acțiuni pentru pregătirea alegerilor preliminare interne. Ideea este de a promova oameni de valoare, percepuți ca atare de electorat. Vrem neapărat ca această acțiune să reușească".**

Daniel Albu

Liberalii au analizat rezultatele alegerilor locale din municipiu

Biroul Municipal PNL Arad a analizat, în cadrul ședinței de luni, rezultatele alegerilor locale obținute în municipiu de liberalii care s-au aflat pe listele de consilier local sau județean. La ședință au fost prezenți și unii membri de partid care au participat la alegerile locale și care și-au exprimat părerea asupra rezultatului obținut de organizația municipală.

La primul punct, s-a făcut o primă analiză asupra voturilor obținute de liberali pe secțiile de votare. Conform celor declarate de către Cristian Stragea, președinte pe municipiu al PNL Arad, analiza pe secțiile de votare se va desfășura timp de 30 de zile. **„Trebuie să identificăm premizele care ne-au adus rezultatele obținute în alegerile locale"**, ne-a declarat liderul liberal. De asemenea, analiza pe secțiile de votare va fi supusă atenției structurii municipale a PD Arad.

Ca și o concluzie a ședinței, rezultatele obținute de liberali, în municipiu, nu au fost mulțumitoare, chiar dacă PNL Arad a obținut cinci consilieri municipali, lucru care nu s-a mai întâmplat. Una dintre cauzele de nereușită pentru câștigarea Primăriei Arad a fost și dificilul proces de omogenizare și cunoaștere reciprocă dintre membrii proveniți din ApR, PPdR, PPC și PNL Câmpeanu, cu membrii vechi ai PNL. **„Doar o campanie electorală poate omogeniza toți acești membri. În doi ani de zile a trebuit să ne cunoaștem, iar la alegerile locale am lucrat cu toții la o strategie comună, ceea ce a fost foarte bine"**, ne-a declarat Cristian Stragea. Mai precizăm faptul că mai mulți dintre cei prezenți la ședința Biroului Municipal ne-au declarat că s-a ajuns la concluzia că doar Alianța PNL-PD poate să intre în competiție cu PSD și să câștige alegerile generale.

Daniel Albu

S.C. „Adevărul" S.R.L. nu-și asumă responsabilitatea pentru conținutul articolelor publicate, aceasta revenind în exclusivitate autorilor.

„Din starea asta nu vom mai ieși în veac"

■ Este de părere Alexandru Holb, pensionar din Livada

– Ce credeți că se va schimba în România, după ce vom fi membri UE?

– Nu cred nimic.

– Vă gândiți probabil că n-o să fie mai bine?

- Nu.

- De ce, oare?

- Pentru că la conducere sunt tot ei, adică tot hoții aștia.

- La cine vă referiți?

-Păi la conducerea țării.

- Înseamnă că pentru România, integrarea în UE nu este o soluție de redresare a țării?

-Pentru mine, nu.

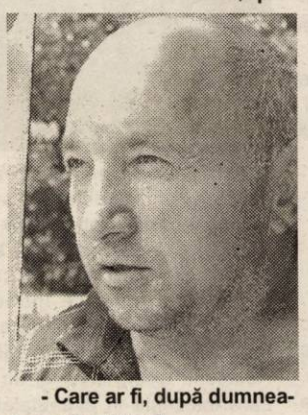

- Care ar fi, după dumneavoastră soluția?

- Nu mă pricep la politică.

- Trebuie să luăm totul așa, ca pe o fatalitate?

- Din starea asta nu cred că, noi, românii vom mai ieși în veac.

- Nu sunteți oare prea pesimist?

-Nu sunt. Înainte am fost membru de partid, dar mai bine a fost atunci.

- De ce?

-Păi, dumneavoastră nu vedeți cât sunt ăștia de hoți, numai ei să mănânce. Pe oameni nu-i ajută cu nimic.

Cosmin Trif

A fi sau a nu fi alianță

☛ (Urmare din pagina 1)

Acestea fiind datele problemei, cine să mai aibă grija Alianței? O Alianță care ar trebui să vină cu un program de dezvoltare și guvernare a județului și care să pună de acord programele celor două partide. O Alianță care să stabilească o strategie și o tactică prin care să ajungă la electorat și să convingă electoratul de ce trebuie votată Alianța D. A. Tactică și strategie care să presupună lucruri concrete, acțiuni concrete, oameni concreți. Teoria chibritului a expirat de mult și electoratul nu mai poate fi dus cu șmecherițe sau cu promisiuni iluzorii. Electoratul, în bună parte, înțelege și ceea ce se poate face și ce intră în domeniul S. F.

Pentru toate acestea trebuie, așa cum am spus, oameni concreți, care să stabilească programe concrete și care să treacă la acțiuni concrete. Deocamdată, aceștia stau bine ascunși prin cotloanele celor două partide. S-ar putea ca euforia câștigării puterii în structurile județului să-i fi amețit pe liberali și pe democrați și să-și ia o pauză, ce-i drept, binemeritată. Numai că o eventuală pauză - mică - s-ar putea lua abia după posibila câștigare a alegerilor generale. Fiindcă dacă nu va câștiga alegerile generale, Alianța D. A. va avea primari fără putere financiară, președinți de consilii județene fără aceeași putere financiară, pentru că guvernul împarte banii și, este clar pentru toată lumea că se poate vorbi că ai câștigat puterea doar după câștigarea alegerilor generale.

Or, cel puțin până acum, Alianța D. A., atât la nivelul țării, cât și la nivelul județului, așteaptă piciorul în fund pentru a face pasul înainte. Nu știu cine va fi cel cu piciorul, dar e necesar. Este clar că trendul, tendința simpatiilor electorale este în direcția Alianței D. A. Numai că această tendință trebuie întreținută. Ceea ce Alianța nu face acum.

Fundația Universitară „Vasile Goldiș" Arad

face înscrieri la

Liceul Particular nr. I și Școala Postliceală

la următoarele specializări: Liceu - zi, seral și frecvență redusă:
matematică-informatică, filologie-lb. engleză, economic;
Școala Postliceală: asistent de farmacie, agent vamal, asistent social, secretariat, asistent de gestiune financiar contabil, agent de turism - ghid, curs tehnician topo-cadastru.

Informații: str. Feleacului nr. 1, tel. 256.394; 280.373.

(3708053)

Investiție germană la Livada

Două hectare de flori „nemțești”

Una dintre cele mai recente investiții din Livada o reprezintă o seră întinsă pe circa două hectare. Specializată pe producția de flori, la SC Arflora SRL se cultivă peste 50 de specii. Pentru localnici, unitatea înseamnă crearea a 25 de noi locuri de muncă, dar și venituri mai mari la bugetul comunal.

Viorel Neag, horticultor la Arflora, spune că, încă de la început, s-a pus accent pe calitate și pe diversificarea producției. „Actualmente, la Arflora se merge pe patru categorii de produse: material săditor (butași înrădăcinați), plante pentru decor, pomișori ornamentali și arbuști ornamentali”, declară Viorel Neag.

Punctul forte al investiției (germane) este dat de faptul că 90 la sută din producție este destinată exportului. „Livrăm în Germania, Austria și doar o mică parte în țară. Deținem și în Arad un magazin de desfacere, dar după cum v-am spus, noi ne bazăm pe piața externă. Pentru anul viitor, de exemplu, avem o cerere de 800.000 de mușcate”, mărturisește domnul Neag.

Foto: M. Szego

Pe lângă utilizarea unor tehnologii performante, administratorii Arflora s-au străduit să ofere angajaților cele mai bune condiții de muncă. De fapt, serele Arflora reprezintă o investiție făcută „de la zero”. „Înainte, pe locul unde suntem noi acum era un teren nefolosit. Practic, aici, totul a fost construit de la zero”, conchide Viorel Neag.

C. Trif

Livada vrea zonă industrială

Până în prezent, Livada a reușit să atragă câteva firme, care au contribuit la creșterea potențialului economic al zonei. Pentru a impulsiona acest lucru, viceprimarul comunei, Dana Miculiț, spune că administrația locală a prevăzut în planul urbanistic de de detaliu, un teren special destinat dezoltării unei zone industriale. „Până acum au venit la noi firme ca New Holand, Amatex, Sircom și altele. De acum înainte, odată cu prevederea în PUG a unei zone industriale sperăm ca numărul investitorilor din Livada să crească și mai mult”, declară Miculiț.

Pe agenda de lucru a Primăriei Livada se află chiar acum în studiu două posibilități de noi investiții. Este vorba de o fabrică de mase plastice și de o hală pentru activitatea de service pentru autovehicule. „Momentan studiem cele două solicitări de terenuri, după care lucrurile urmează să se deruleze conform procedurile legale”, explică Dana Miculiț

C. Trif

La Livada

Casele costă din ce în ce mai mult

Situată la o distanță foarte mică de Arad, comuna Livada a început, încă din urmă cu câțiva ani, să fie considerată o zonă rezidențială atractivă. Așa se explică și faptul că, mai ales în ultima vreme, în Livada și Sânleani au început să apară tot felul de construcții noi. Acest lucru a generat o creștere a prețurilor la imobile. „Ceea ce puteai să cumperi aici în urmă cu 20.000 Euro, să zicem, acum este imposibil. Am remarcat o creștere constantă a prețurilor la toate genurile de case. Astăzi, de exemplu, un imobil cu trei camere plus dependințe și cu puțin teren a ajuns la 35.000 de Euro. Dacă terenul aferent e ceva mai mare, aceeași casă costă 40.000 de Euro”, explică Dana Miculiț, viceprimarul comunei Livada.

C. Trif

Autoritățile pregătesc manifestările de la Vășoaia și Păuliș

Printre chestiunile dezbătute ieri, în cadrul ședinței Comitetului Operativ Consultativ (COC), se numără și cele privitoare la manifestările de la Vășoaia și Păuliș, care vor avea loc în 4-5 septembrie, respectiv 17-19 septembrie ac.

După cum ne-a informat prefectul județului Dan Ungureanu (prezent ieri la întâlnirea cu presa alături de Gheorghe Falcă, primarul Aradului și Ioan Silaghi, secretarul Consiliului Județean) COC dorește ca manifestarea Târgul Codrenilor de la Vășoaia să constituie inclusiv un mijloc de promovare a zonei montane.

Ca și în anii precedenți, de la Târgul Codrenilor nu vor lipsi prezentările unor animale de elită, dezbaterile despre Sapard și spectacolul folcloric.

Un alt proiect de lucru aflat în atenția COC se referă la pregătirea comemorării a 60 de ani de la luptele de la Păuliș. „Trebuie să vedem cum putem sprijini și această manifestare, în așa fel încât totul să se desfășoare foarte bine”, declară Dan Ungureanu.

Nu în ultimul rând, Dan Ungureanu a readus în discuție problema accesării de fonduri europene pentru modernizarea adminstrațiilor locale. În COC s-a ajuns la concluzia că, prin intermediul Consiliului Județean, este necesară sprijinirea unităților administrativ-teritoriale pentru ca acestea să poată întocmi proiecte finanțabile.

C. Trif

Cablu T.V. la Livada

Locuitorii comunei Livada se confruntă cu o mare problemă. De aproape un an de zile, aceștia au plătit taxa în vederea conectării la cablul T.V., însă procesul de conectare s-a realizat doar pe strada principală a comunei. Localnicii au depus în nenumărate rânduri sesizări la primăria din Livada pentru a se lua o măsură cât mai urgentă.

Contactat telefonic, domnul **Radu Gafencu**, director R.C.S., ne-a declarat că datorită unor greutăți de aprovizionare cu materiale, procesul de conecatare a fost stagnat pe o perioadă de timp. Dar, începând de săptămână viitoare, lucrările vor continua iar dacă vremea va fi prielnică în maxim două luni de zile toată comuna va fi conectată la cablul T.V.

F.Ghilință

La Liceul „Ion Buteanu” din Gurahonț

Pregătiri pentru noul an școlar

Odată încheiat anul școlar, la liceul din Gurahonț au început pregătirile pentru un nou ciclu școlar. Pentru a afla amănunte privind modul cum se acționează aici am stat de vorbă zilele acestea cu prof. Teodor Păiușan director al liceului.

– Ce aveți în administrare școlară pentru noul an?

– Așa după cum vedeți abia am terminat cu programa școlară din acest an și un nou an școlar bate la ușă. Avem în administrare liceul Gurahonț, 10 unități școlare din sate și 6 grădinițe. Pentru a demara noul an, am reparat grupurile sanitare cu apă curentă la grădinița și școala cu cls. I-IV Bonțești. De asemenea, a fost terminată alimentarea cu apă de la rețea la școlile din Iosășel, Iosaș și Pescari, iar la sediul liceului s-a construit un centru de documentare și informare după proiectul Ambasadei Franței la București cu scopul ca elevii să fie cât mai bine pregătiți. Există posibilitatea de documentare și informare prin colecția de cărți și publicații prin Internet și alte mijloace de comunicare. Finanțarea a fost asigurată de Consiliul local Gurahonț, comitetul de părinți, cu munca personalului școlii.

Am depus eforturi și am reușit să inaugurăm școala cu cls. I-IV din str. Petre Ugliș nr. 2 Gurahonț. Școala a fost reabilitată prin programul departamental finanțat de Banca Mondială și dotată cu mobilier nou și instalație de încălzire centrală. Prin finanțarea Consiliului local se află în execuție o mini sală de sport.

– Pe linie igienico-sanitară ce ne puteți spune?

– În curs de demarare se află construirea de grupuri sanitare cu apă curentă la școlile Iosășel, Pescari și Zimbru, repararea grupurilor sanitare la clădirea internat. Vor fi zugrăvite sălile de clasă terminale cu aportul muncitorilor școlii, iar la celelalte clase cu ajutorul comitetelor de părinți. Avem școli în Mustești, Pescari, Honțișor, Iosășel și Zimbru, grădinițe cu program prelungit la Gurahonț, iar cu program normal Iosășel, Honțișor, Pescari, Iosaș și Zimbru.

– Vă mulțumim.

A consemnat
Alexandru Herlău

Sapard finanțează acvacultura și sectorul piscicol

Sectorul piscicol și acvacultura au cunoscut o dezvoltare puternică în ultimii ani, atât la nivel mondial, cât și în România. Dacă e să luăm doar exemplul Aradului, după Revoluție s-au demarat o serie de investiții în aceste domenii, în județ apărând tot mai multe crescătorii de pești.

Sectorul piscicol și acvacultura sunt susținute și de programele Uniunii Europene, care oferă fonduri pentru dezvoltarea acestor sectoare. Prin Măsura 1.1 - Îmbunătățirea prelucrării și marketingul produselor agricole și piscicole - sub-măsura Pește și produse piscicole, există disponibilă pentru cei care lucrează în domeniu suma de 30,6 milioane de euro, din care 15,3 milioane de euro o reprezintă contribuția publică nerambursabilă. Prin Măsura 3.4 - Dezvoltarea și diversificarea activităților economice care să genereze activități multiple și venituri alternative - sub-măsura Acvacultura, este disponibilă suma de 36,1 milioane de euro, din care 18,3 milioane euro o reprezintă contribuția publică nerambursabilă.

Prin proiectele Sapard privind acvacultura se pot construi și reabilita bazinele piscicole, se pot face lucrări de excavare, transport de pământ, consolidări, hidroizolații și indiguiri. Mai sunt finanțate construcția de canale, împrejmuiri, purificare apelor și

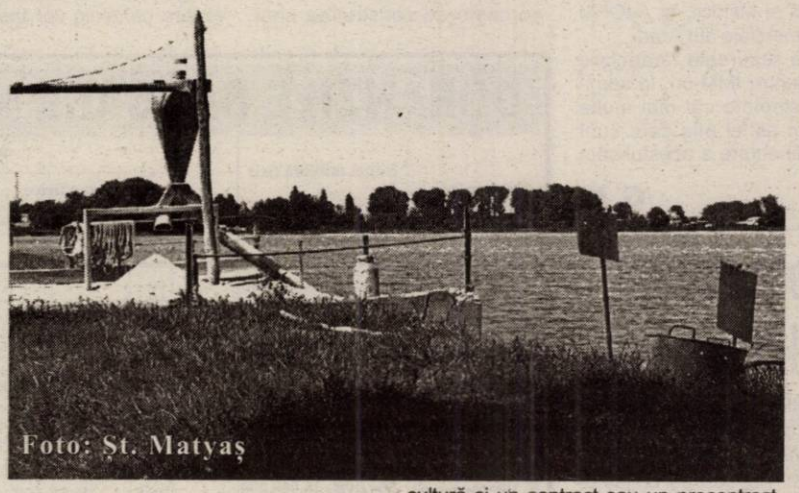
Foto: St. Matyaș

cumpărarea de echipamente pentru hrănirea, incubarea și analizele produselor de acvacultură. Important e faptul că acvacultorii pot cumpăra, din aceste fonduri, materialul biologic pentru prima populare.

Cerințele pentru accesarea unor astfel de proiecte nu sunt foarte greu de îndeplinit. Acvacultorii trebuie să dovedească existența autorizației de acvacultură și un contract sau un precontract pentru achiziționarea materialului biologic pentru prima populare. În cazul fermelor piscicole sunt eligibile proiectele care prevăd o producție minimă de 500 kg/ha/an.

Cosmin Mihuța

Instantanee de la Șilindia

Bătrânii sunt majoritari

Șilindia este o comună de care mai aparțin cinci sate mici, toate acestea însumând peste o mie de locuitori, din care aproximativ 700 sunt pensonari. La Șirindia au loc în jur de cinci, șase căsătorii pe an iar nașterile sunt de asemenea reduse. În schimb, decesele sunt în creștere, de la 1 ianuarie având loc șapte decese. Toate acestea indică faptul că în Șilindia mortalitatea este mult mai ridicată decât natalitatea. Cu toate că această comună este locuită în prezent de foarte mulți vârstnici acest lucru nu face ca așezarea să își piardă din farmecul său aparte.

Pământul, la preț de nimic

Italienii întâlniți și în alte zone ale județului au ajuns chiar și în localitatea Șilindia unde au cumpărat aproximativ 600 de hectare de pământ. Dar și aici ca și în alte părți acest pământ este lăsat pârlog, alegându-se praful de el. În comuna Șilindia un hectar de pământ poate fi achiziționat cu sume cuprinse între un milion și jumătate și trei milioane de lei. Iar casele pot fi cumpărate la prețul de aproximativ 200 de milioane de lei.

Școala, cultura și...

Majoritatea copiilor care au participat la examenele de capacitate, examene care se dau de patru ani la terminarea clasei a VIII-a au reușit să treacă cu brio de acest prim „hop” din viața lor. Elevii promovați au dorit să continue să învețe la liceele din Ineu și Arad, iar marea majoritate a celor care termină liceul optează pentru o facultate. Acum, unii dintre ei, din generațiile trecute, sunt studenți la Cluj, Timișoara și Arad.

... Agricultura

Comuna Șilindia este o localitate predominant agricolă având o suprafață de peste 2830 de ha. de teren arabil. Anul trecut la cultura de grâu s-a recoltat aproximativ 2800 kg. la ha. în condiții de secetă. Anul acesta a fost mai bun datorită ploii.

Florin Ghilință

Producătorii de țuică

Trei posibilități pentru a fi în legalitate

Conform prevederilor Codului Fiscal, producerea de țuică și rachiuri naturale fără respectarea prevederilor legale constituie contravenție și se sancționează potrivit legii. Finanțele arădene îi informează pe posesorii de cazane pentru producerea țuicii și a rachiurilor din fructe că au trei posibilități de a fi în legalitate, și anume: •gospodăriile individuale care produc țuică și rachiuri din fructe pentru consum propriu au obligația să se înregistreze la Administrația Finanțelor Publice în raza căreia își au domiciliul; •gospodăriile individuale care produc țuică și rachiuri din fructe pot vinde aceste produse numai pe baza autorizației de producător individual emisă de Direcția Generală a Finanțelor Publice Arad și numai către un antrepozit fiscal de producție; •țuica și rachiurile din fructe pentru vânzare pot fi obținute în sistem de prestări servicii numai la distilerii autorizate ca antrepozit fiscal.

„Precizăm că gospodăriile individuale sunt acele gospodării care nu efectuează operațiuni în sistem de prestări de servicii. Sistemul de prestări de servicii reprezintă activitatea de producție de produse accizabile în care atât materia primă cât și produsul finit sunt ale beneficiarului prestației", explică purtătorul de cuvânt al Finanțelor arădene, Călin Arusti.

Arădenii care se regăsesc în situația descrisă mai sus pot lua legătura cu Biroul Autorizări din cadrul DGFP Arad, pentru mai multe informații.

G. Knap
Foto: Șt. Matyaș

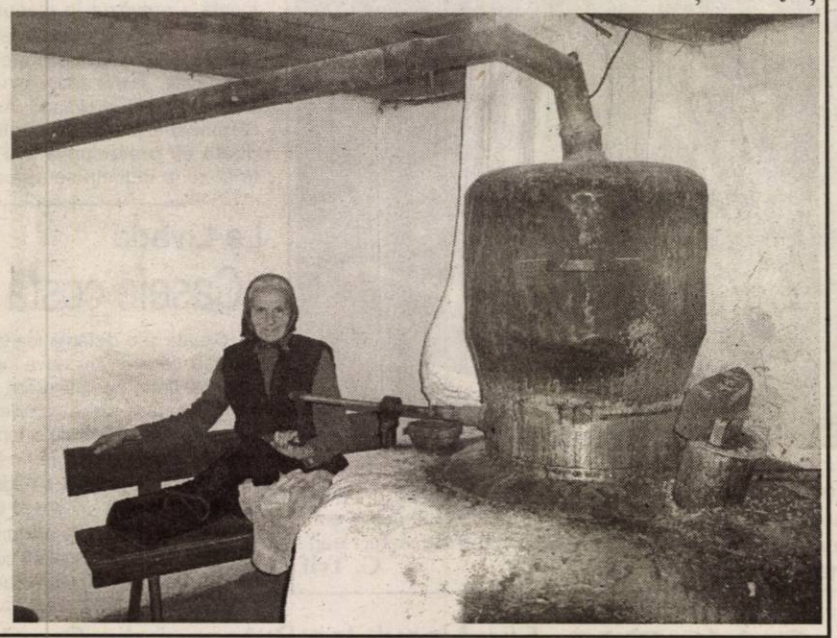

Urbisserv Lipova nu mai poate fi salvată din cauza datoriilor

Marea problemă a fostului Consiliu Local Lipova l-a constituit societatea Urbisserv, care se află de câțiva ani într-o situație financiară delicată. Urbisserv se ocupă de salubrizarea orașului, alimentarea cu apă, canalizare, administrarea pieței sau furnizarea energiei termice, însă, nici una dintre aceste activități nu merg cum trebuie.

În ultimii ani, din cauza disputelor politice, adevăratele probleme ale Urbisserv-ului au fost lăsate la o parte și așa s-a ajuns ca, în acest moment, să fie aproape imposibil ca societatea să mai poată fi salvată. „De-abia trage să mai trăiască. Datoriile au ajuns în jur de cinci miliarde de lei, cu tot cu penalități, o sumă destul de mare pentru Lipova. Vom încerca să găsim un investitor, dar nu știu cine preia aceste datorii. Adevărul e că nu s-a îngrijit nimeni de această firmă. Cine vroia să facă, făcea. Dar nu s-a făcut nimic", susține Popina.

Cheltuielile la Urbisserv au fost destul de mari, ajungându-se la facturi de 150 de milioane la telefoane sau se plătea câte 200 de euro unui privat, pentru ca să se poată trage apă pentru oraș din fântâna acestuia, deși, în mod normal, n-ar fi trebuit să se dea acești bani. „Au fost multe astfel de cheltuieli. De ce să plătim câte opt milioane unui privat, cât timp era un teren de interes public și puteam câștiga în instanță", spune Popina.

În situația în care se află, e foarte greu de crezut că cineva mai poate salva Urbisserv. Din toate activitățile, poate doar piața să mai reprezinte un domeniu cât de cât funcțional. În rest, centrala orașului a fost oprită, pentru că oamenii s-au debranșat de la căldură, iar salubritatea funcționează ca vai de ea. Se știu și problemele cu alimentarea cu apă, în verile secetoase robinetele fiind și ele uscate.

Cosmin Mihuța

Administrație profesionistă la Secusigiu

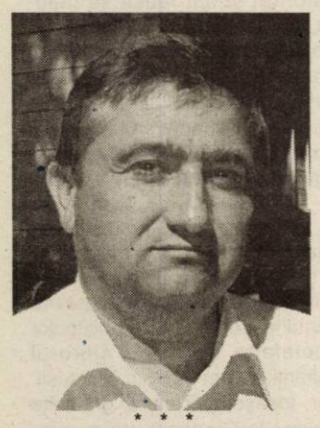

* * *

Născut în anul 1963 în localitate, Iosim Vladimir a fost ales recent viceprimar al comunei Secusigiu. Tânăr și ambițios, este hotărât să se implice în administrarea localității în care s-a născut și în care profesează de peste două decenii.

* * *

• Discuție cu IOSIM VLADIMIR, viceprimarul comunei

– D-le viceprimar, știm că studiați administrația locală la facultatea de profil din cadrul Universității „Aurel Vlaicu" din Arad. Cum se îmbină teoria administrației cu practica de zi de zi?

– Este vorba despre o îmbinare fericită, mai ales în cazul comunei Secusigiu, unde doresc să promovez - împreună cu primarul Dumitru Cizmaș și cu membrii Consiliului local - câteva proiecte extrem de necesare pentru cetățeni...

– Despre ce fel de proiecte este vorba?

– Introducerea telefoniei digitale și a televiziunii prin cablu în comuna Secusigiu și în localitățile aparținătoare, Satu-Mare, Munar și Sîmpetru German. Apoi, refacerea parcului din fața Primăriei și construirea unei piețe agro-alimentare în centrul comunei. În plus, pe lângă elaborarea unei strategii privind atragerea de investitori și crearea de noi locuri de muncă, dorim să construim și o stație de distribuție a carburanților pe raza comunei.

– Proiecte ambițioase, dar care vor solicita serios bugetul local...

– Suntem conștienți de acest lucru, însă o administrație eficientă înseamnă inclusiv depistarea surselor de finanțare. Preocupările noastre vizează industria locală și agricultura zonei, încurajarea investițiilor și atragerea de fonduri comunitare nerambursabile pe proiecte bine fundamentate.

Doru Sinaci

Ce se întâmplă cu contoarele de apă AEM?

Potrivit statisticilor, aproape toți arădenii și-au instalat contoare de apă caldă și rece. Cum se știe, după trei ani de la montare, aceste instrumente de măsură trebuie verificate metrologic. În caz contrar, administratorul imobilului poate să nu ia în calcul consumul înscris pe contor.

O parte din arădeni au optat pentru contoarele produse de AEM Timișoara. Acestea se comercializau la magazinul de pe strada Horea, unde cumpărătorii puteau beneficia ulterior și de asistență tehnică. Firma s-a reorganizat și oamenii bat acum la o ușă închisă. Ce se-ntâmplă cu cei care au astfel de contoare și le-a expirat ori este pe cale să le expire verificarea metrologică?

„Cei care dețin contoare AEM nu trebuie să intre în panică. Într-adevăr, magazinul Luxten-AEM s-a desființat, însă firma Colnago a preluat activitatea de service. Mai clar, toți cei care au probleme de verificare metrologică sau de altă natură cu contoarele AEM pot apela cu încredere la noi. O pot face direct la sediul firmei de pe strada Horea (vizavi de Central) sau la telefonul **255.274 (fostul număr al magazinului) între orele 14-16 ori non stop la tel. 0723-343.976.** Mai precizez că firma noastră colaborează și cu alți producători de contoare de apă de apartament din Arad.

Contorul se schimbă cu unul nou, noi asigurând un termen de garanție a cărui verificare metrologică este valabilă trei ani. Acest fapt, zic eu, ne diferențiază față de alte firme care nu acordă garanțiile pe care le oferim noi. Precizez că firma Colnago este singura din Arad atestată de către Biroul Român de Metrologie Legală în verificarea, montarea și demontarea contoarelor de apă caldă și rece marca AEM", spune Gheorghe Popescu, de la firma Colnago.

Telefoanele sus- menționate vor fi publicate în ziarul nostru la rubrica telefoane utile.

G. Constantinescu

(0786272)

Ineul va avea supermarket

Venirea firmei Delphi la Ineu va reprezenta nu numai crearea a 4000 noi locuri de muncă, cât oferă americanii, ci și dezvoltarea unor noi afaceri în oraș.

Nu de mult, un restaurant vechi s-a redeschis, în haine noi, semn că la Ineu viața începe să se schimbe. Se vorbește de construirea unui hotel sau demararea unor afaceri prin care să fie deserviți cei care vor lucra la Delphi. Mai nou, Primăria dorește să găsească un investitor pentru un supermarket, locația urmând să fie stabilită vis-a-vis de halele firmei americane. Acest magazin ar merge foarte bine, având în vedere că zilnic vor trece pe-acolo cei 4000 de angajați de la Delphi, la care se adaugă și angajații Tricotajelor Ineu, firmă care se află, de asemenea, în apropiere. „Momentan, purtăm discuții cu niște investitori nemți, vom vedea ce va fi, deocamdată nu știm", susține primarul Mehelean.

Cosmin Mihuța

Surse de finanțare pentru IMM-uri

Filiala Arad a Consiliului Național al Întreprinderilor Private Mici și Mijlocii din România organizează mâine, 29 iulie, seminarul cu tema **„Surse și posibilități de finanțare a sectorului întreprinderilor mici și mijlocii"**. La acest eveniment, care se va desfășura începând cu ora 11, în sala 33 a Consiliului Județean, au fost invitați să participe reprezentanți ai Fondului Național de Garantare a Creditelor pentru Întreprinderi Mici și Mijlocii, ai AJOFM Arad și ai unor bănci comerciale din Arad.

În condițiile în care resursele financiare reprezintă o prioritate pentru IMM-uri, la seminarul de mâine sunt așteptate cât mai multe firme arădene, care pot astfel afla care sunt ofertele de creditare și finanțare a acestui sector.

G. K.

INFO BCR - informații telefonice despre produsele și serviciile băncii

Din această lună, Banca Comercială Română pune la dispoziția clienților un centru unic de informare telefonică, INFO BCR, de serviciile căruia poate beneficia orice persoană care dorește să afle informații despre produsele și serviciile băncii destinate populației.

Numărul de telefon al INFO BCR, taxabil la tarif de convorbiri locale, este 0801.0801.227, număr ce poate fi apelat în rețeaua Romtelecom. Serviciul INFO BCR funcționează de luni până vineri între orele 8 - 20 și sâmbăta, între orele 8 - 12,30. Într-o primă fază, INFO BCR furnizează clienților informații despre produsele de creditare și cardurile destinate persoanelor fizice, dobânzi la depozite, rețeaua de unități și ATM-uri, cursul valutar practicat de casele de schimb ale BCR, servicii nou lansate. Aria de produse și servicii ale INFO BCR va fi extinsă în următoarele trei luni.

DOBÂNZILE BANCARE în vigoare la 27.07.2004

Denumirea băncii	Suma minimă (lei)		Dobânda (% pe an)													
			Persoane fizice						Persoane juridice							
	Persoane fizice	Persoane juridice	la vedere	Pe termen de (luni)					la vedere	Pe termen de (luni)						
				1	2	3	6	9	12		1	2	3	6	9	12
BCR	-	25.000.000	1	14	-	15	14,5	14,75	16	1	14	-	15	14,5	14,75	16
BRD	1.500.000	5.000.000	0,5	14,5	14,75	15,5	15,75	16	16,25	0,5	14,5	14,75	15	15,25	15,5	15,75
B. Transilvania	300.000	25.000.000	2	16,5	–	17	17	17,5	17,5	2	16,5	–	17	17	17,5	17,5
BancPost	500.000	500.000	1	14	–	14,5	14,5	15	16	1	12,5	–	13,5	14,25	15	16
San Paolo IMI Bank	500.000	10.000.000	1	14	15	16	16,5	16,5	16,5	1	14	15	16	16,5	16,5	16,5
Romexterra	1.000.000	50.000.000	1,5	14	–	16	16,5	17	17,5	1,5	14	–	16	16,5	17	17,5
B. Românească	500.000 la sume peste 5000 Euro - bonificații suplimentare	15.000.000	1	16,5	–	16,75	16,9	17	17	1	16,5	–	16,75	16,9	17	17
B. Carpatica	500.000	50.000.000	1	16,25	–	17	17,5	17	17	1	16,25	–	17	17,5	17	17
Alpha Bank	-	-	1	16,5	16,5	16,5	17	17	17	1	16,5	16,5	16,5	17	17	17
C. C. Phoenix	500.000	500.000	1	16	–	17	18	–	19	1	16	–	17	18	–	19
C. C. Mureșul	300.000	2.000.000	1	14	–	16	17	18	18	1	14	–	16	17	18	18

Sfaturi pentru o alimentație sănătoasă

☞ Cât de sănătoasă este ciocolata

Ciocolata este mesagerul dragostei, simpatiei si recunoștinței față de persoanele dragi din viața noastră. Tot ciocolata ne duce cu gândul la copilarie, la cadourile părinților. Este iubită deopotrivă de cei mari și mai ales de cei mici. V-ați întrebat însă vreodată ce conține ciocolata și cât de sănătoasă este? Ciocolata este un amestec de pastă de cacao, unt de cacao si zahăr. Conține hidrați de carbon (amidon), grăsimi (unt de cacao) și proteine vegetale. Este sănătoasă atâta timp cât nu se consumă în exces.

☞ Dereglări hormonale - cauza dietelor drastice

În ultima perioadă a crescut numărul oamenilor care suferă de probleme de alimentație. Cei mai afectați în astfel de probleme sunt de cele mai multe ori adolescenții și tinerele femei. Motivul pentru care ei sunt cei mai vulnerabili este faptul că țin diete drastice în dorința lor de a căpăta o siluetă ideală. Aceste diete declanșează dereglările hormonale. Aproximativ 1% dintre adolescente suferă de anorexie nervoasă care se manifestă prin înfometare până la moarte, în unele cazuri. Tinerele femei, în procent de 2-3% suferă de bulimie nervoasă adică alimentație excesivă urmată de vome provocate în dorința de a-și controla greutatea. Aceste dereglări apar însă și la femeile mai în vârstă și la bărbați, dar într-un procent mult mai mic.

☞ Aveți probleme cu unghiile?

Culoarea unghilor trebuie sa fie roză, nici prea ștearsă nici strălucitoare. Unghiile palide pot indica o stare de anemie; cele de culoare gălbuie (exceptând fumătorii), indică tulburări ale ficatului sau ale vezici biliare; cele de culoare roșie pot indica tulburări în circulația sanguină. Unghiile albăstrui sau violacee pot indica tulburări pulmonare. Unghiile brune sau negre pot fi urmarea unui accident sau pot indica afecțiuni mai grave care cer un consult medical.

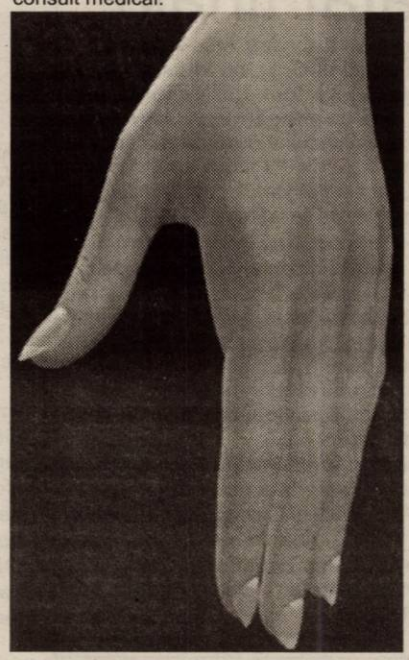

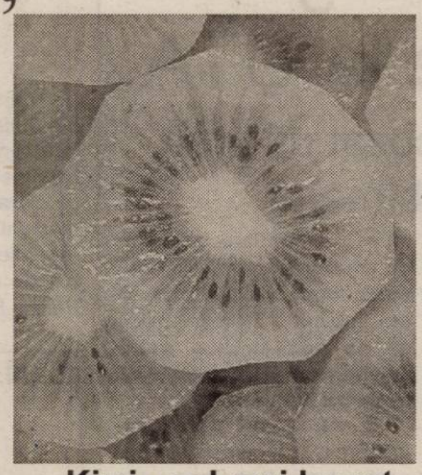

☞ Kiwi - cel mai bogat fruct în substanțe nutritive

Kiwi conține foarte multă vitamina C, fibre, cupru, potasiu, magneziu, vitamina E, etc. În plus are numai 45 de calorii. Este recomandat mai ales iarna datorită proprietăților lui nutritive. Datorită tuturor componentelor nutritive pe care le conține, consumul de kiwi este foarte indicat pentru a reduce riscul producerii cancerului, a bolilor de inimă, previne formarea cataractei, care poate cauza orbirea. Fibrele de kiwi protejează împotriva diabetului, a bolilor de inimă. Cuprul din kiwi este vital pentru creșterea copiilor, întărirea oaselor, dezvoltarea cerebrală și sănătatea sistemului imunitar. Cuprul este folosit de organism pentru crearea celulelor roșii din sânge. Un kiwi conține mai mult potasiu decât o banană. Potasiul are un rol important in controlarea presiunii sângelui și a activităților inimii. Magneziul este un mineral vital pentru organism, important pentru formarea oaselor, reglarea ritmului cardiac, relaxarea musculară și funcționarea centrilor nervoși. Spre deosebire de alte surse de vitamina E, kiwi este și foarte sărac în grăsimi.

Sistemul de remodelare totală a corpului

Dacă vă doriți un corp mai frumos este foarte important să știți cum doriți să arătați. Nu este suficient să spuneți „Vreau să slăbesc" sau „Vreau să arăt bine". Primul pas este să vă imaginați cum ați dori să arătați: cum ați dori să vă arate abdomenul, picioarele, șoldurile, fesele. O cale simplă de a vă ajuta în acest „Proces de imaginare" este să vă uitați prin reviste. Găsiți fotografii ale unor corpuri sau părți ale corpurilor care vă plac. Folosiți aceste fotografii pentru a vă inspira. Deci, dacă vedeți o fotografie și vă spuneți „Oh, acesta este corpul pe care mi-l doresc!", atunci știți că fotografia vă va inspira, vă va da o motivație și o direcție. Având o idee detaliată despre felul în care doriți să arătați, aveți și o cale de a vă evalua progresele.

Să ne simțim bine așa cum arătăm

Dacă ne trezim prost dispuse într-o dimineață, nimic din ceea ce ne vom propune să realizăm în acea zi nu ne va ieși. Vom fi nervoase și agitate. De aceea trebuie să învățăm să ne iubim așa cum suntem. Să avem încredere în noi și să scoatem în evidență tot ce avem mai frumos. Putem descoperi mici, dar valoroase detalii fizice de care merită să ne bucurăm și ne vom simți minunat. Indiferent de înălțime, greutate și vârsta pe care o avem, trebuie să nu uităm că prima care se remarcă este ținuta. Trebuie să avem o ținută dreaptă, să privim înainte, cu capul sus, să călcăm ușor cu pași potriviți staturii noastre și să nu îndoim genunchii. De asemenea, trebuie să ne cumpărăm îmbrăcămintea pe măsura noastră nici prea lejere că altfel riscăm să părem mai „mari" decât suntem dar nici prea strâmte. Dacă înălțimea ta nu depășește un metru și jumătate, este inutil să încerci să „crești", cocoțându-te pe tocuri sau tălpi exagerat de înalte, silueta ta va fi astfel total dezechilibrată și va atrage atenția asupra taliei tale micute.

Pagină realizată de
Anamaria Stoica

Nostalgia lui Gherghel creează tensiune la UTA

● Președintele interimar - acuzat că vrea să vândă jucători pe sub mână

Ieri dimineață, pe nepusă masă, majoritatea foștilor membri ai Consiliului de Administrație al FC UTA a dat buzna în biroul președintelui interimar, Emanoil Gherghel, pentru a cere socoteală într-o problemă gravă, dacă ea s-ar fi verificat ca fiind adevărată. Cică, Gherghel, primind un telefon din Olanda, ar fi acceptat să-i acorde transferul lui Bogdan Apostu, fără a obține acordul nici unuia dintre oamenii cu bani de la club. Discuțiile s-au aprins imediat, tonul vocilor fiind extrem de ridicat. Totul a durat aproximativ 30 de minute, după care toți șefii au plecat în grabă de la club, lăsându-l pe „executantul" Gherghel să răspundă nelămuririlor presei:

● **„M-au deranjat enorm acuzațiile conducătorilor. Eu cred că la orice club am activat în țara asta, am dovedit loialitate pentru culorile clubului respectiv. Am o vârstă, o experiență în spate și știu că dacă cineva greșește în fotbal nu i se mai acordă o a doua șansă. Faptul că eu activez la un club precum UTA demonstrează că am caracter și nu aș trăda niciodată."**

● **„Am dreptul moral să-mi spun părerea, chiar dacă până la urmă voi acționa conform hotărârilor Adunării Generale a Acționarilor. Consider că prin transformarea clubului din societate pe acțiuni în asociație non-profit se face o mare greșeală. Conform legilor UEFA, nici un club profesionist nu poate fi organizat ca și asociație non-profit. În Divizia A nu există astfel de structuri, nici în Divizia B nu vor mai putea funcționa de la anul."**

Emanoil Gherghel este, de fapt, un nostalgic al falimentarei FC UTA SA. Punându-ne pe foaie toate datoriile societății: 28 de miliarde către stat, 12 miliarde către creditori și alte 7 miliarde către furnizori, Gherghel spune: **„La stat toate cluburile au datorii și ele vor fi reeșalonate, veți vedea. Creditorii oricum își pierd banii în momentul nașterii asociației non-profit, iar furnizorii, în special regiile, vor fi ca de obicei înțelegători cu noi. Așadar, datoriile stringente către jucători, personal și unii furnizori se ridică la suma de 1,5 miliarde de lei, în timp ce echipa domnului Sandu Ion a fost de acord să scoată 1 miliard din buzunar pentru a-i fi cedați jucătorii. Părerea mea e că pentru o jumătate de miliard de lei nu are rost să se renunțe la o structură ce am convingerea că încă poate funcționa. Mai ales că din sezonul viitor va trebui să se găsească o nouă soluție dacă UTA dorește să evolueze în Divizia A."**

În replică, unul dintre inițiatorii proiectului asociației non-profit, Aurel Dehelean ne-a declarat: **„Tot ceea ce știm noi este că UTA trebuie salvată acum. Asociația non-profit este singura soluție viabilă. Dacă tot s-a pomenit de legile UEFA, trebuie să știe că același for a dispus ca de la 1 ianuarie 2005 toate cluburile cu datorii să fie executate. Iar noi nu ne putem permite acest risc. UTA trebuie să trăiască."**

În ciuda acestor disensiuni, după toate probabilitățile, ceea ce trebuie să se întâmple se va întâmpla vineri. Sandu Ion va deveni președintele FCM UTA, o asociație care va avea destule puncte slabe, dar va porni de la zero, fără datorii. Este bine că - totuși - echipa nu simte pe propria-i piele aceste „scântei", sperând totodată că atunci când se va întoarce de la Poiana Brașov toate lucrurile vor fi puse la punct.

Călin Mnerie

Lingurar și Kukucska nu mai sunt utiști

Deși s-a rugat de noii conducători și antrenori ai „Bătrânei Doamne" să-l reprimească în lot, Flavius Lingurar nu a fost nici un moment pe placul lui Sandu Ion. Aseară, fotbalistul a plecat din cantonamentul de la Poiana Brașov, la prima ofertă primită. În sezonul viitor, Lingurar va juca pentru formația maghiară Elöre Bekescsaba, căreia i s-a alăturat imediat.

Lipsit de fair-play s-a dovedit a fi nădlăcanul Gerhard Kukucska. Inclus în lotul pentru Poiana Brașov, fotbalistul s-a dat dispărut, fără a putea fi contactat în vreun fel. Și iată cum din 27 de jucători câți trebuia să aibă în stagiul de pregătire montan, după nici două zile, antrenorul Sorin Cigan a rămas doar cu 25.

C. Mnerie

C. N. de juniori III

Poloiștii Astrei au ratat finala

Dacă juniori II ai Astrei Arad sunt calificați la turneul final al C. N. nu la fel se poate spune și despre formația de juniori III, ambele echipe pregătite de Ioan Unc. Sfârșitul de săptămână a programat la bazinul „Ioan Borza" din Pădurice turul al doilea din cadrul zonei de nord, la start aliniindu-se tineri sportivi de la echipa gazdă, Crișul Oradea și Viitorul Cluj. Poloiștii arădeni au cedat în ambele dispute, 1-3 cu echipa din Cluj și 3-8 cu cea din Oradea, iar în întâlnirea celorlaltor combatante, succesul a revenit formației Crișul Oradea cu scorul de 7-4. Cel de-al treilea turneu va fi găzduit de Oradea, Astra Arad neavând nici o șansă de a accede la finală, unde ajung primele două clasate din fiecare zonă.

Lotul avut la dispoziție de antrenorul Ioan Unc a fost format din: Răzvan Costa, Andrei Perian, Mihai Gyorgy, Andrei Pintilie, Bruno Huțiu, Cristian Țripon, Alex Constantin, Adrian Popovici, Marius Popa, Alex Băltean, Cristian Purcari, Radu Rotaru și Robert Osz.

Adela C.

Baschet feminin

O nouă jucătoare la B. C. ICIM: Silvia Ondreikovics

După Irina Buțco, de la Someșul Dej - chiar dacă în privința jucătoarei sunt ceva probleme de rezolvat la Federație, Viorela Rus de la Olimpia București, echipa vicecampioană a reușit să o coopteze în lot pe Silvia Ondreikovics. Baschetbalista a îmbrăcat în sezonul precedent tricoul Universității ACSA Terapia Cluj, evoluează pe posturile 1-2 și a semnat un contract pe o perioadă de trei ani de zile.

B. C. ICIM și-a reluat pregătirile de luni, vizitele medicale și reacomodarea cu efortul fiind la ordinea zilei. La începutul săptămânii viitoare, echipa pregătită de Dan Moraru va pleca pe litoralul Mării Negre, ședințele de pregătire urmând a se desfășura pe nisipul de la Constanța și Mamaia. După cum se știe, din vechea gardă nu mai fac parte Anne Marie Părău, Ioana Grecu și Ildiko Nagy.

A. C.

Turul Campionatului Diviziei A, la fotbal, ediția 2004/2005

Etapa 1 (sâmbătă, 31 iulie)

FCM Bacău - Oțelul
FC Național - FC Brașov
CFR Cuj - Poli AEK
Steaua - Gloria
Poli Iași - Rapid
Sportul Studențesc - Apulum
Farul - Dinamo
FC Argeș - Univ. Craiova

Etapa 2 (sâmbătă, 7 august)

FC Brașov - FCM Bacău
Poli AEK - FC Național
Gloria - CFR Cluj
Rapid - Steaua
Apulum - Poli Iași
Dinamo - Sportul Studențesc
Univ. Craiova - Farul
Oțelul - FC Argeș

Etapa 3 (miercuri, 11 august)

FC Brașov - Oțelul
FCM Bacău - Poli AEK
FC Național - Gloria
CFR Cluj - Rapid
Steaua - Apulum
Poli Iași - Dinamo
Sportul Studențesc - Univ. Craiova
Farul - FC Argeș

Etapa 4 (sâmbătă, 21 august)

Poli AEK - FC Brașov
Gloria - FCM Bacău
Rapid - FC Național
Apulum - CFR Cluj
Dinamo - Steaua
Univ. Craiova - Poli Iași
FC Argeș - Sportul Studențesc
Oțelul - Farul

Etapa 5 (sâmbătă, 28 august)

Poli AEK - Oțelul
FC Brașov - Gloria
FCM Bacău - Rapid
FC Național - Apulum
CFR Cluj - Dinamo
Steaua - Univ. Craiova
Poli Iași - FC Argeș
Sportul Studențesc - Farul

Etapa 6 (sâmbătă, 11 septembrie)

Gloria - Poli AEK
Rapid - FC Brașov
Apulum - FCM Bacău
Dinamo - FC Național
Univ. Craiova - CFR Cluj
FC Argeș - Steaua
Farul - Poli Iași
Oțelul - Sportul Studențesc

Etapa 7 (sâmbătă, 18 septembrie)

Gloria - Oțelul
Poli AEK - Rapid
FC Brașov - Apulum
FCM Bacău - Dinamo
FC Național - Univ. Craiova
CFR Cluj - FC Argeș
Steaua - Farul
Poli Iași - Sportul Studențesc

Etapa 8 (sâmbătă, 25 septembrie)

Rapid - Gloria
Apulum - Poli AEK
Dinamo - FC Brașov
Univ. Craiova - FCM Bacău
FC Argeș - FC Național
Farul - CFR Cluj
Sportul Studențesc - Steaua
Oțelul - Poli Iași

Etapa 9 (sâmbătă, 2 octombrie)

Oțelul - Rapid
Gloria - Apulum
Poli AEK - Dinamo
FC Brașov - Univ. Craiova
FCM Bacău - Fc Argeș
FC Național - Farul
CFR Cluj - Sportul Studențesc
Steaua - Poli Iași

Etapa 10 (sâmbătă, 16 octombrie)

Apulum - Rapid
Dinamo - Gloria
Univ. Craiova - Poli AEK
FC Argeș - FCM Bacău
Sportul Studențesc - FC Național
Poli Iași - CFR Cluj
Steaua - Oțelul

Etapa 11 (sâmbătă, 23 octombrie)

Oțelul - Apulum
Rapid - Dinamo
Gloria - Univ. Craiova
Poli AEK - FC Argeș
FC Brașov - Farul
FCM Bacău - Sportul Studențesc
FC Național - Poli Iași
CFR Cluj - Steaua

Etapa 12 (sâmbătă, 30 octombrie)

Dinamo - Apulum
Univ. Craiova - Rapid
FC Argeș - Gloria
Farul - Poli AEK
Sportul Studențesc - FC Brașov
Poli Iași - FCM Bacău
Steaua - FC Național
CFR Cluj - Oțelul

Etapa 13 (sâmbătă, 6 noiembrie)

Oțelul - Dinamo
Apulum - Univ. Craiova
Rapid - FC Argeș
Gloria - Farul
Poli AEK - Sportul Studențesc
FC Brașov - Poli Iași
FCM Bacău - Steaua
FC Național - CFR Cluj

Etapa 14 (sâmbătă, 20 noiembrie)

Univ. Craiova - Dinamo
FC Argeș - Apulum
Farul - Rapid
Sportul Studențesc - Gloria
Poli Iași - Poli AEK
Steaua - FC Brașov
CFR Cluj - FCM Bacău
FC Național - Oțelul

Etapa 15 (sâmbătă, 27 noiembrie)

Oțelul - Univ. Craiova
Dinamo - FC Argeș
Apulum - Farul
Rapid - Sportul Studențesc
Gloria - Poli Iași
Poli AEK - Steaua
Fc Brașov - CFR Cluj
FCM Bacău - FC Național

Pensionarii cu facultate, puși pe drumuri de către guvernanți

(Urmare din pagina 1)

Motivul e simplu: cum marea majoritate au terminat facultatea în diverse centre universitare din țară, să le ceri oamenilor să aducă tot felul de acte de la secretariatele universităților unde au absolvit, să-i pui pe drumuri fără a le da și certitudinea că dacă-și rup din pensie și iau trenul, pe căldura asta, ca să călătorească 15 ore până la Iași, să zicem, și odată ajunși acolo să constate că arhiva universității e mutată, că durează câteva zile până se primește actul (dacă se găsește!), că trebuie să stea undeva în tot acest răstimp, chit că mulți n-au bani decât să stea „la mătușa-n gară", ei bine toate aceste lucruri scot în evidență că această recalculare nu a fost decât un mare bluf, care trăznește a iz electoral de la o poștă.

Dacă mai punem la socoteală că foarte mulți pensionari n-au prea înțeles cum stă treaba cu „dosarul", la care se adaugă alte sute de pensionari care nu au terminat o facultate la zi, ci la seral sau fără frecvență și care au început să protesteze la Casa Județeană de Pensii (de parcă nu Bucureștiul a hotărât această discriminare) ei bine atunci nu ne miră că reprezentanții Casei Județene de Pensii fac un apel disperat la oameni să nu stea la cozi interminabile pe holurile instituției pentru că, neavând dosarul complet, nu-i poate ajuta nimeni cu nimic!

Tocmai de aceea, revenim cu precizări pe marginea recalculării pensiilor persoanelor cu facultate (la zi).

Precizări

În conformitate cu prevederile Legii 276/2004, pensionarii înscriși la pensie anterior datei de 01.04.2001, absolvenți de studii superioare, curs zi, pot beneficia de recalcularea pensiei prin luarea în calcul a perioadei cât a urmat cursurile pe durata normală a acestora.

Recalcularea pensiilor pentru aceste persoane se efectuează la cerere (termenul este nelimitat, atâta timp cât este aplicabilă legea) și se acordă începând cu luna următoare celei în care s-a depus cererea.

Cererea va fi însoțită de următoarele acte: ● diploma de studii (orginal și copie xerox); ● foaia matricolă (orginal și copie xerox); dacă în foaia matricolă nu rezultă durata normală a studiilor și forma de învățământ (curs zi), se va prezenta adeverința eliberată de unitatea de învățământ superior la care au fost absolvite studiile din care să rezulte elementele de mai sus; dispoziția de repartizare emisă în baza Decretului nr. 158/1970, pentru persoanele care au absolvit după 1970 (cu aceasta se dovedește cursul de zi); ● copii acte stare civilă (buletin indentitate, certificat naștere, certificat căsătorie); ● cupon pensie.

„Precizăm că, următoarele categorii de absolvenți ai învățământului superior pot cere recalcularea chiar dacă nu au dovezi că au urmat cursuri de zi, dar dovedesc cu diploma de absolvire și cu foaia matricolă din care să rezulte perioada în care au urmat cursurile universitare: ● absolvenții facultăților de: Medicină Generală, Farmacie, Stomatologie, Medicină Veterinară; ● absolvenții învățământului superior care au fost înmatriculați ca studenți înainte de anul 1950 li se recunosc studiile ca stagiu de cotizare fără să mai facă dovada cu adeverința.

Absolvenții unor instituții de învățământ superior din străinătate vor prezenta: ● diploma de studii (tradusă și legalizată); ● foaia matricolă (tradusă și legalizată); ● declarație pe proprie răspundere, autentificată la notar, care să dovedească absolvirea cursurilor la zi și durata normală a studiilor", ne-a mai informat d-na Mărioara Gozman, director executiv adjunct al Casei Județene de Pensii Arad.

Primăria Municipiului Arad — **Polaris M Holding**

Colectarea selectivă a deșeurilor reciclabile

Pentru prima dată în orașul nostru, Polaris M Holding, societatea care se ocupă cu salubrizarea menajeră în oraș, va introduce un sistem de colectare selectivă a deșeurilor reciclabile. Ce înseamnă acest lucru? Un nou mod de selectare a deșeurilor menajere, care presupune o selectare a deșeurilor în funcție de natura acestora. Astfel, în funcție de natura deșeurilor, acestea vor fi aruncate în recipienți de colectare separați. Se va începe cu strângerea a două tipuri de deșeuri: PET și carton/hârtie.

Programul va fi inițiat în urbea noastră din 1 august.

SACII TRANSPARENȚI - utilizați pentru colectarea deșeurilor - **recipienți PET (fără dop)** de la consumatorii casnici și de la agenții economici. Depozitați sacul transparent în afara locuinței sau sediului, la poartă, la ușă sau pe trotuar. Sacul se va lega bine. Utilizați numai sacii furnizați de firma POLARIS M HOLDING. Sacul se va ridica conform programării.

NU SE ARUNCĂ: hârtie, carton, geamuri, oglinzi, cioburi, deșeurile vegetale și alimentare, deșeurile din construcții, cenușă.

SACII GALBENI - destinați colectării deșeurilor reciclabile din **hârtie și carton** care provin de la consumatorii casnici și de la agenții economici. Depozitați sacul transparent în afara locuinței sau sediului, la poartă, la ușă sau pe trotuar. Sacul se va lega bine. Utilizați numai sacii furnizați de firma POLARIS M HOLDING. Sacul se va ridica conform programării.

NU SE ARUNCĂ: plastic, metal, geamuri, oglinzi, deșeurile vegetale și alimentare, deșeurile din construcții, cenușă.

Programul se va aplica într-o zonă-pilot, formată din străzile din cartierele Aradul Nou și Pârneava, urmând să beneficieze de acest nou sistem un număr de 5.000 de gospodării. Programul se va aplica din data de 1 august, după un grafic săptămânal.

(c. 37/2004)

Înainte de a fi depozitat în afara locuinței sau a sediului, la poartă, la ușă sau pe trotuar, sacul va trebui să fie legat bine pentru a putea fi transportat și depozitat în condiții bune, fără ca deșeurile să se împrăștie.

Pentru informarea cetățenilor, Primăria Municipiului Arad și Polaris M Holding au editat un pliant, în care cetățenii sunt informați despre noul sistem de colectare. Pentru cei care vor avea nelămuriri, Polaris și Primăria au pus la dispoziție un număr de telefon ce poate fi accesat oricând - 0257/21.93.00.

Opinia primarului

Stimați cetățeni,

Una dintre problemele ecologice foarte importante pentru ridicarea gradului nostru de civilizație este aceea privind gestionarea deșeurilor urbane. (...) În acest sens, împreună cu firma Polaris M Holding, am adoptat un serviciu de colectare a materialelor reciclabile. Acest ghid este menit să îmbunătățească rezultatele serviciului de colectare selectivă a deșeurilor reciclabile. Informațiile din broșură servesc la îndrumarea fiecărui cetățean, privind o mai bună organizare a colectării selective. Reducerea, recuperarea și reciclarea deșeurilor nu numai că este posibilă, dar este și avantajoasă pentru fiecare dintre noi. Este o formă de manifestare a respectului față de mediul înconjurător și față de viitorul nostru.

Gheorghe Falcă,
Primarul Municipiului Arad

ROMTELECOM
Direcția de Telecomunicații Arad

INFORMEAZĂ

În perioada 29.07-04.08.2004 vor fi înlocuite unele echipamente de telecomunicații din zona Confecții (delimitată de colț str. Pădurii cu str. Liviu Rebreanu, str. Podului, str. Lunga, str. Alexandru Volta și canalul Mureșel).

Această lucrare va duce la întreruperea furnizării serviciului telefonic pentru perioade de maxim 48 ore, în intervalul joi 29.07.2004 - miercuri 04.08.2004.

Mulțumim abonaților noștri pentru înțelegere și le solicităm ca orice anomalie în funcționarea liniilor telefonice să fie sesizată la serviciul 921 - Deranjamente ROMTELECOM, serviciu oferit gratuit de către ROMTELECOM.

(3708076)

Societate străină
caută personal calificat în domeniul **textil/confecții:**

● ***MODELIȘTI/E*** - pentru secția creație modele; cunoștințe operare calculator
● ***TEHNICIENI/E*** - pentru secția CTC intern sau la confecționerii externi
● ***PERSONAL CALIFICAT*** pentru secția control
● ***CONFECȚIONERE*** cu experiență pentru secția creație

Cerințe:
- cunoașterea tuturor mașinilor de cusut inclusiv mașini speciale
● ***PERSONAL CALIFICAT*** pentru secția croi
● ***PERSONAL NECALIFICAT*** pentru calificare

Se asigură o ambianță dinamică și recompensare peste medie, transport.

Pentru informații sunați la numărul
0723/511.096, după ora 17,00.

(3708054)

S.C. TGIE S.R.L. unic distribuitor
al FRUTTI FRESH
IZVORUL MINUNILOR

Angajează:

	Condiții
● agenți comerciali	permis de conducere cat. B minim studii medii experiență garanție imobiliară
● agenți livrare (șoferi)	permis conducere cat. B, C, E garanție imobiliară
● merchandiseri (băieți)	diplomă bacalaureat
● responsabil parc auto	atestat ARR garanție imobiliară
● manipulanți	fără cazier
● stivuitorist	carnet ISCIR
● gestionari	garanție imobiliară diplomă bacalaureat

Informații tel.: 0724-211.880
CV-urile se vor trimite la tel/fax: 274.228.

(0786275)

CONVOCATOR

În temeiul art. 117 din Legea nr. 31/1990 republicată, privind societățile comerciale și ale Cap. IV - art. 13 din statutul de funcționare al societății, Consiliul de Administrație al S.C. „ISEB" S.A.,

CONVOACĂ

Pentru ziua de 16.08.2004, ora 18, ADUNAREA GENERALĂ ORDINARĂ A ACȚIONARILOR, înscriși în Registrul Acționarilor la data de 30.03.2004, cu următoarea ordine de zi:

1. Revocarea Consiliului de Administrație.
2. Alegerea noului Consiliu de Administrație
3. Diverse.

Adunarea generală ordinară a acționarilor se va desfășura la sediul societății din **Sebiș, str. Crișului nr. 70/A, jud. Arad.**

În situația în care la data primei convocări a Adunării generale ordinare, aceasta nu poate lua hotărâri valide, din lipsă de cvorum, **se convoacă cea de-a doua Adunare generală ordinară a acționarilor pentru ziua de 17.08.2004, ora 18, la sediul din Sebiș, str. Crișului nr. 70/A.**

Consiliul de Administrație,
Prin Vicepreședinte RODERSTEIN JURGEN

(0786273)

Vindem en-gros hârtie albă de ziar
(în role mici) pentru ambalaj. Preț avantajos, negociabil în funcție de cantitate.
Informații la redacția „Adevărul" (B-dul Revoluției nr. 81) sau la telefon 281797, zilnic între orele 8-16.

CALORSET *industrial heating*

reprezentanta tehnica si comerciala
THERMIGAS
Franta

Va ofera **solutii eficiente** de incalzire industriala:
- incalziri hale cu **tuburi radiante**
- incalzire tehnologica cu **tuburi imersate compacte**

Cauta colaboratori pentru:
promovare comercializare montaj

tel. 0261715068, mobil 0744816294,
www.calorset.com

(3708075)

S.C. Tehnodomus S.A.
str. Petru Rareș, nr. 28 Grădiște

Angajează:

● ELECTRICIENI	● ZIDARI
● INSTALATORI	● DULGHERI
● LĂCĂTUȘI	● FIERARI
● SUDORI	● NECALIFICAȚI

Informații: tel. 276.775; 276.613; 276.618.

(0786274)

Orice lucrare tipografică prinde viață numai la
MEDIAGRAF
Str. Feleacului F.N.; tel. 250902; fax: 250920

ANIVERSĂRI

O viață plină de bucurii, sănătate, fericire și noroc pentru

CIOBANU SIMONA
din CURTICI, la împlinirea vârstei de 17 ani.
„LA MULȚI ANI!"
Cu toată dragostea, TATA.

Pentru cea mai seducătoare leoaică
OTILIA,
„LA MULȚI ANI!"
fericiți. Același VIO. (21999)

MATRIMONIALE

ITALIAN, 55 ani, bine situat financiar, fără obligații, caut domnișoară 19-30 ani, blondă, șatenă, studii comerciale, cunoscătoare italiană sau engleză, pentru eventuală căsătorie. Telefon 0257 - 250805; 0744.589.975. (21367)

VÂNZĂRI APARTAMENTE O CAMERA

Vând urgent garsonieră, confort I, etaj 4, Micălaca, 12.000 Euro, negociabil. Telefon 0744.542.931, 279718. (21856)

Vând apartament 1 cameră, etaj IV, Milea, decomandat, 21.000 EU. Telefon 212128; 0744.589.870. (21871)

Vând apartament 1 cameră, Micalaca, etaj 1, preț 18.000. Informații telefon 267896. (21939)

Vând garsonieră, Micălaca 300, etaj 4/4, confort I, 13.500 Euro. Telefon 289544; 0740.249.544. (21978)

Vând apartament 1 cameră, Miorița, pretabil birou, 19.500 Euro, accept credit. Telefon 0744.788.844. (21988)

Vând urgent apartament 1 cameră, decomandat, Miorița, etaj 1, amenajat, spațios, 18.500 Euro. Telefon 256353. (21988)

VÂNZĂRI APARTAMENTE DOUĂ CAMERE

Vând apartament 2 camere, central, recent îmbunătățit. Telefon 228076, 212547, 0740.045.978. (21687)

Vând apartament 2 camere, Calea Romanilor, et. 4, acoperiș țiglă, accept credit, preț 21.500 Eu. Telefon 0726.628.658. (21713)

Vând apartament 2 camere, parter, Aradul Nou, contorizat apă și calorifer, canalizare separată, preț 20.000 EU. Telefon 219875 sau 0726.470.474. (21830)

Vând apartament 2 camere, parchetate, 3 balcoane, cu vedere la șosea, bloc Z26, scara B, etaj I, preț 29.000 Euro, negociabil. Telefon 0742.057.623; 0257-245698. (21857)

Vând urgent apartament 2 camere, parter, Micălaca 500, discutabil. Telefon 279718; 0744.542.931. (21856)

Vând apartament 2 camere, 82 mp, amenajat recent, etaj 5/8, zona 100, 25.900 Euro, negociabil. Telefon 256119. (21859)

Vând apartament 2 camere, zona 300, etaj 4, decomandat, 71 mp (parchet, bloc 305), 23.000 Euro, negociabil. Telefon 212128; 0722.606.527. (21871)

Vând apartament 2 camere, zona 300, decomandat, etaj II, 73 mp, garaj (parchet, gresie, lângă BILLA), 26.000 Euro, negociabil. Telefon 212128; 0722.606.527; 0744.589.870. (21871)

Vând apartament 2 camere, Vladimirescu, 75 mp, gaz, încălzire pe gaz, garaj, 15.000 EU. Telefon 0745.479.513. (21870)

Vând apartament 2 camere, 2 holuri, baie, 88 mp, etaj 1/2, recent renovat, vedere spre primărie, preț la vedere. Telefon 0722.353.422. (21842)

Ocazie! Vând urgent apartament 2 camere, decomandat, confort I, 80 mp, Făt Frumos, 19.500 Euro, negociabil. Telefon 0722.962.123. (21932)

Vând apartament 2 camere, Micălaca, zona 700, etaj 4/4, preț 21.000. Informații telefon 368096. (21939)

Vând apartament 2 camere, bucătărie, cămară alimente, baie, antreu, zona Turnu de apă, Legea 112. Telefon 0723.708.344. (21945)

Vând apartament 2 camere, etaj 1, Z-turi, UTA, persoană fizică. Telefon 243992; 0744.199.955. (21946)

Ocazie! Vând apartament 2 camere, Vlaicu, Z-uri, 104 mp, etaj 1/6, bloc cărămidă, 2 balcoane, baie, bucătărie, cămară alimente, debara, antreu, degajament, grilaj la ușă, termotecă, sistem alarmă, contorizat, gresiat, faianțat, marmură, granit, balcoane închise și izolate, uscătorie + pivniță, 30.500 Euro, negociabil. Superamenajat, merită văzut! Telefon 289544; 0740.249.544. (21978)

Vând apartament 2 camere, Vlaicu, parter, 22.000 Euro. Telefon 289544; 0740.249.544. (21978)

Vând apartament 2 camere, parter, Micălaca 500, 26.000 - semimobilat; 28.000 - mobilat. Telefon 289544; 0740.249.544. (21978)

Vând apartament 2 camere, Miorița, 19.000 Euro. Telefon 256353; 0745.370.916. (21988)

Vând apartament două camere, semidecomandat, parchet, gresie, faianță, preț 18.500 Euro, negociabil, accept credit ipotecar. Telefon 0722.130.355; 0741.671.391; 0788.132.457. (22006)

Vând două apartamente pe str. Unirii, unul cu două camere, suprafață de 121 mp și cu trei camere, ST 230 mp, posibilități de privatizare. Telefon 281340; 0741.678.391; 0788.132.457. (22006)

Vând apartament două camere, Romanilor, decomandat, îmbunătățit, vedere Mureș. Telefon 285866. (22027)

Vând apartament 2 camere, decomandate, Podgoria, renovat modern, termopan, faianță, gresie, parchet, mobilă nouă bucătărie, 32.000 Euro. Telefon 286743; 0766.231.477. (22030)

VÂNZĂRI APARTAMENTE TREI CAMERE

Vând apartament 3 camere, decomandate, dependințe, etaj I, 143 mp 2 garaje (în asociație), pe malul Mureșului, ultracentral, preț 73.000 EU. Telefon 256772. (21942)

Vând urgent apartament mobilat (nemobilat), 3 camere, Grădiște, parchetat, faianțat, stare foarte bună, preț 27.500 Euro, negociabil. Telefon 0741.632.264. (21835)

Vând apartament 3 camere, ideal spațiu comercial, Nicolae Bălcescu 14. Telefon 212099, 0744.828.934. (21853)

Vând apartament 3 camere, parter, zona 500, 85 mp, balcon, 2 băi, contorizat, 25.000 Eu. Telefon 259090, 0722.349.092. (21709)

Vând 3 camere, renovate modern, zona Episcopiei, gen asociație, et. 3, 48.000 Eu. Telefon 213192, 0788.253.364, 0722.257.409, 0741.253.364. (21959)

Vând apartament la casă, 3 camere, bucătărie, living, garaj, suprafața 180 mp, front stradal 15 m, 2 băi, posibilități mansardare, str. Barabaș Bela (fostă Afinelor). Telefon 0722.692.973. (19070)

Vând apartament 3 camere, 98 mp, 4/4, șarpantă, central, 30.000 EU. Telefon 282253. (21840)

Vând apartament 3 camere, decomandat, neamenajat, la casă, 161 mp, balcon, posibilitate mansardare, etaj 1/1, str. LACULUI. Telefon 0722.509.401. (21926)

Ocazie! Vând apartament 3 camere, decomandat, confort I, zona UTA, parțial îmbunătățit, preț 30.000 Euro, negociabil. Telefon 0721.345.434. (21917)

Vând apartament central, parter, 3 camere, 212 mp, vad comercial, 48.500 Euro, negociabil. Telefon 289544; 0740.249.544. (21978)

Vând apartament 3 camere, etaj 1/4, 2 băi, balcon, hol 7 m, Micălaca 200, 30.000 Euro, negociabil. Telefon 289544; 0740.249.544. (21978)

Vând apartament Aradul Nou, 3 camere, etaj 3, decomandat, 26.500 Euro, negociabil. Telefon 289544; 0740.249.544. (21978)

Vând apartament deosebit, Vlaicu, 3 camere, etaj 5/8, 115 mp, 40.000 Euro, negociabil. Telefon 289544; 0740.249.544. (21978)

Vând apartament UTA, 3 camere, etaj 4/4, 26.000 Euro, negociabil. Telefon 289544; 0740.249.544. (21978)

Vând apartament 3 camere, Intim, 2 balcoane, 2 băi, parchet, gresie, etaj 4/4, 32.500 Euro, negociabil. Telefon 289544; 0740.249.544. (21978)

Vând apartament 3 camere, Micălaca 100, etaj 3/8, 34.000 Euro, negociabil. Telefon 289544; 0740.249.544. (21978)

Vând apartament 3 camere, Micălaca 500, parter, 2 băi, balcon etc, 27.000 Euro. Telefon 289544; 0740.249.544. (21978)

Vând apartament 3 camere, etaj 1, 81 mp, Micălaca 100, 27.000 Euro. Telefon 289544; 0740.249.544. (21978)

Vând apartament 3 camere, Lebăda, 17.000 Euro. Telefon 256353. (21988)

Vând apartament 3 camere, Micălaca, zona 300, etaj 3, îmbunătățit + garaj autorizat, preț 35.000 Euro, negociabil. Telefon 0257/211828, după ora 17 sau 0721.232.510. (2995)

Vând apartament 3 camere, asociație, zona Podgoria, termotecă, totul modern, 46.000 Euro. Telefon 0741.013.515. (21994)

Vând apartament 3 camere, modificat din 4 camere, super amenajat, etaj 7/8, preț 52.000 Euro, negociabil. Informații telefon 281340; 0741.678.391; 0788.132.457. (22006)

Vând apartament 3 camere, Calea Romanilor, 24.500 Euro. Telefon 285595; 0740.146.940. (22008)

Vând apartament 3 camere, central, zonă liniștită, îmbunătățit, 48.000 Euro. Telefon 285595; 0740.146.940. (22008)

Vând apartament Samantha urcător, tip occidental, 97 mp, aer condiționat, termopan, contorizat apă caldă, rece, căldură, 2 băi, garaj. Telefon 213146; 270827. (948, UTA)

VÂNZĂRI APARTAMENTE PATRU CAMERE

Vând urgent apartament 4 camere, 200 mp, centru, parter + teren 250 mp. Telefon 0744.828.934. (21853)

Vând 6 camere, ultracentral, 333 mp, et. I, bun birouri, cabinete, 120.000 Eu. Telefon 213192, 0722.257.409, 0788.253.364, 0741.253.364. (21959)

Vând apartament 5 camere, zona 300, etaj 2/6. Telefon 289544; 0740.249.544. (21978)

Vând apartament 4 camere, etaj 3/4, decomandat, UTA, 38.000 Euro, negociabil. Telefon 289544; 0740.249.544. (21978)

Vând apartament 5 camere, str. Praporgescu colț cu Bucura, etaj 4/4. Telefon 281340; 0741.678.391; 0788.132.457. (22006)

Vând apartament la casă, centru istoric, 5 camere, bucătărie, baie, subsol pe toată lungimea casei, ST 449 mp, din care 192 mp locuibil. Telefon 281340; 0741.671.391; 0788.132.457. (22006)

VÂNZĂRI CASE

Vând casă, 4 camere, curte, stare foarte bună, 49.000 Euro, zona Poliției. Telefon 0726.339.228. (21971)

Vând casă cu 2 apartamente, cu teren mare. Telefon 0741.110.637. (21722)

Vând urgent casă în Șeitin, 5.500 Eu, negociabil. Telefon 0722.348.688. (21033)

Vând casă în Pâncota, 6 camere, baie, garaj, anexe, preț negociabil. Telefon 0788.467.896. (21567)

Vând casă solidă, 500 mp teren, superdotări, zonă bună, 59.000 Euro. Telefon 0257-321058; 0740.046.327. (21937)

Vând casă în Pâncota cu grădină. Informații telefon 466100. (Ag. Pâncota, 106)

Vând casă 4 camere, 400 mp, gaz, canalizare, pe str. Dorului, nr. 7, preț 42.000 Euro, negociabil. Telefon 0259-479772; 0745.833.202. (21508)

Vând casă în Pârneava, str. Roman Ciorogariu, nr. 92/A. (21817)

Vând casă în roșu, str. M. Tabacovici, nr. 85. Telefon 0724.523.949. (21867)

Vând casă cu anexe și grădină 1.000 mp, str. Turdei nr. 34, zona Poltura. Telefon 245622. (21970)

Vând casă Aradul Nou, Legea 112, complet renovată, 1.200 mp, preț negociabil, la vedere. Telefon 0788.529.564. (21897)

Vând (schimb) casă mare, comuna Secusigiu, compusă din 2 corpuri: 2 camere, baie, bucătărie cu gresie, faianță, apă rece/caldă și 3 camere, coridor închis, pivniță, acoperiș lindab, curte betonată, cablu, 3.200 mp, 25.000 Euro, negociabil. Telefon 0722.226.333; 0744.687.177. (21893)

Vând casă mare, vad comercial, Calea Radnei 225. Telefon 0744.510.396. (21892)

Vând casă în Miniș, nr. 200. Telefon 461665. (21950)

Vând 2 case în localitatea Șimand sau accept variante pentru schimb în Arad. Telefon 0726.723.460; 0741.090.208. (21955)

Vând casă Arad, str. Vezuviu nr. 15. (21972)

Vând casă, zona Podgoria, încălzire cu termotecă, garaj în curte. Telefon 250910. (21975)

Vând casă Grădiște, str. Vezuviu nr. 15, 38.000 Euro. Informații str. Vezuviu nr. 9, după ora 15. (21980)

Vând casă, zona Vlaicu, 3 camere, bucătărie, baie, apă, gaz, preț informativ 39.000 Euro. Telefon 244346 și 243359. (21984)

Vând casă, Aradul Nou (Mureșel), 832 mp, deosebită, 78.000 Euro, negociabil. Telefon 289544; 0740.249.544. (21978)

Vând vilă, central, 10 camere, 5 băi, 2 garaje, preț 220.000 Euro. Telefon 281199. (21986)

Vând casă, Aradul Nou, 200 mp, 53.500 Euro, negociabil. Telefon 289544; 0740.249.544. (21978)

Vând casă în Pârneava, 1.100 mp, 65.000 Euro, negociabil. Telefon 289544; 0740.249.544. (21978)

Vând casă Bujac stare bună, 600 mp, 41.000 Euro, negociabil. Telefon 289544; 0740.249.544. (21978)

Vând casă Pârneava, cărămidă, 700 mp, 27.000 Euro, negociabil. Telefon 289544; 0740.249.544. (21978)

Vând casă, Aradul Nou, deosebită, piscină, 1.200 mp, 140.000 Euro, negociabil. Telefon 289544; 0740.249.544. (21978)

Vând casă în Grădiște, str. Salcâmului, nr. 11. Telefon 0257-276891. (22014)

Vând casă 3 camere, bucătărie, baie, hol, antreu, anexă, Grădiște, 33.000 Euro, negociabil. Telefon 276488; 0742.903.147. (p)

Vând casă în centrul Nădlacului. Informații str. 1 Mai, nr. 109. (15, Nădlac)

VÂNZĂRI SPAȚII

Vând SPAȚIU COMERCIAL MICALACA, zona 600, zonă ideală, 73 mp, 63.000 Euro. Telefon 0722.344.621. (21957)

Vând SPAȚIU COMERCIAL, 2 camere, parter, vad comercial, 66 mp, Legea 112, 45.000 Euro, negociabil. Telefon 289544; 0740.249.544. (21978)

VÂNZĂRI TERENURI

Vând teren în zona Industrială Vest. Telefon 259674. (20906)

Vând loc casă, șoseaua principală Vladimirescu, apă, curent, proiect. Telefon 0744.555.660. (21807)

Vând teren în Micălaca, lângă pod, 1.316 mp. Telefon 0744.828.934. (21853)

Vând teren intravilan, suprafața 2.450 mp, Subcetate. Telefon 228411; 0723.199.579. (19495)

Vând teren Aradul Nou, 3.700 mp, 26 Eu/mp. Telefon 213192, 0722.257.409. (21959)

Vând loc central pentru construit cabană, Insula Mureș. Telefon 282253. (21840)

Vând teren 682 mp, Vlaicu, 80 Euro/mp, negociabil. Telefon 0723.388.267. (21884)

Vând loc de casă în Grădiște, 518 mp, cu apă și gaz racordat. Telefon 0740.304.930. (21935)

Vând teren intravilan, cu număr de casă, Mândruloc, 3.250 mp. Telefon 281199. (21986)

Ocazie! Vând teren intravilan parcelat, 1.100 mp, 12.500 Euro, negociabil și 4.430 - 25.000 Euro, negociabil. Telefon 0745.239.544. (21978)

Vând loc de casă, Micalaca, 800 mp, 46.000 Euro. Telefon 256353. (21988)

VÂNZĂRI AUTO

Vând Dacia 1310, an 1983, stare foarte bună, 600 Euro. Telefon 0745.089.806. (21982)

Vând combină C14M, fabricație 1993 + foarte multe piese rezervă, stare perfectă de funcționare. Telefon 0257-415108, 0744.555.327. (p)

Vând autoutilitară Izotermă, 2.500 kg, Diesel, CIV, persoană fizică. Telefon 0744.880.254. (21784)

Vând Dacia Papuc Diesel cu 5 locuri, an 2003, în garanție, 5.200 Euro. Telefon 0745.840.947. (21909)

Vând Dacia Break, 1997, stare perfectă. Telefon 0723.367.604. (21860)

Vând (schimb cu Dacia + diferență) Dacia 1310, an 1990, preț 900 EU. Telefon 0742.902.683. (21867)

Vând Daewoo Leganza, full option, 70.000 km, 7.900 EU. Telefon 0744.568.807. (21872)

Vând piese pentru buldozere, excavatoare, Rabă, TIH. Telefon 0726.253.412. (21419)

Vând Dacia, 1996, geamuri ionizate, stare bună, 1.450 Euro. Telefon 0257/276275; 0766.323.590. (21828)

Vând Dacia 1310 TX, an 1989, CIV, gaz omologat, VT 2006, preț 1.150 Euro, negociabil. Telefon 0744.604.133. (21909)

Vând tractor marcă germană, cu multe unelte agricole. Informații Șicula 132. (21914)

Vând Volvo 460, 1,9 Turbo Diesel, an 1996, înmatriculat, ABS, climă, airbag, geamuri electrice, 6.500 Euro. Telefon 0744.639.763. (21911)

Vând Dacia Break, august 2003, culoare Perla, 18.000 km, în garanție, 3.700 Euro. Telefon 252035; 0722.640.120. (21936)

Vând (schimb) BMW 318, CIV, numere noi, 1.500 Euro. Telefon 0744.133.095. (21944)

Vând Dacia 1310, an 1992, cu CIV, preț 850 Euro, negociabil. Telefon 0721.506.177. (21920)

Vând glorie C14, în stare de funcționare. Telefon 356020. (Ag. Ineu, 201)

Vând Ford Tranzit, motor diesel, 8+1, stare perfectă, 1.600 Euro, negociabil. Telefon 326231, Șicula. (Ag. Ineu, 202)

Vând Șeat Malaga, an 1987, diesel, ocazie, consum 5,5%, preț 1.500 Euro, negociabil. Telefon 0742.508.506. (21948)

Vând tractor DT 45, stare bună. Telefon 0257/271130. (21972)

AUTO SCHROT PÂNCOTA vinde autoturisme DACIA, foarte bune, înmatriculate sau schimb cu Dacia avariată + diferență. Telefon 0741.407.506. (21977)

Vând Jeep Isuzu Troper 2,2 TD, înmatriculat, stare foarte bună sau schimb cu Dacia Papuc sau microbus. Telefon 0745.489.918. (21982)

Vând dubiță Mercedes 508 Diesel, preț 2.500 Euro. Telefon 281199. (21986)

Vând tractor U-650, înmatriculat, plug, remorcă, instalație erbicidat și semănătoare cu fertilizator. Telefon 0744.706.822. (241, Lipova)

VÂNZĂRI ELECTRO

Vindem CASE MARCAT FISCALE, CÂNTARE ELECTRONICE, CONSUMABILE, strada I. L. CARAGIALE nr. 22. Telefon 272727; 282829. (17544)

Vindem CASE MARCAT FISCALE, consumabile, CÂNTARE ELECTRONICE, str. Vicențiu Babeș, nr. 22 A. Telefon 211211, 281188. (c, 2044)

Vând CÂNTARE ELECTRONICE, MECANICE și CASE de MARCAT. Telefon 281020. (19905)

Vând CASE MARCAT FISCALE, CÂNTARE ELECTRONICE, str. Stânjenel 6. Telefon 279702. (19939)

Vând MALAXOR INOX, 300-400 L. Telefon 0741.110.637. (21722)

Vând la PREȚURI FOARTE MICI și NEGOCIABILE: MAȘINI de SPĂLAT AUTOMATE, TV COLOR, COMBINE FRIGORIFICE, CONGELATOARE, FRIGIDERE, LĂZI, VITRINE. Calea Radnei 225. Telefon 259339; 0744.706.321. (21964)

NOU! Rate, fără bancă, fără dobândă, fără avans, fără girant, facilități MARI pentru PENSIONARI și AGRICULTORI. Oferim TELEVIZOARE COLOR; MAȘINI DE SPĂLAT; FRIGORIFICE CASNICE, ANVELOPE, MOBILIER LA COMANDĂ. Arad, Calea Radnei 225. Telefon ARAD 259339, 0744.706.321, LIPOVA 563027. (21964)

(Continuare în pagina 13)

(Urmare din pagina 12)

Vând TV COLOR, MAȘINĂ AUTOMATĂ DE SPĂLAT, foarte ieftin și garanție. Telefon 275277. (19234)

Vând CONGELATOR, COMBINĂ FRIGORIFICĂ și FRIGIDER, foarte ieftin și garanție. Telefon 275277. (19234)

Vând calculator (PALM) cu program PVC. Telefon 228936, 0744.568.863. (21678)

Vând xerox Canon 6317, stare bună, negociabil. Telefon 280802; 0788.406.416. (21931)

Vând în 2 rate, MAȘINI DE SPĂLAT; TELEVIZOARE COLOR, modele noi. Telefon 251392. (22020)

VÂNZĂRI DIVERSE

Vând PLASĂ GARD ZINCATĂ - 33.500 lei/kg; CUIE - 28.000 lei/kg; RABITZ 53.000 lei/kg; toată gama de SÂRME; ELECTROZI; SÂRMĂ BALOTAT; etc. Str. Vrabiei, nr. 4. Telefon 289997, 0744.289.997, 0721.474.980, www.garduri.ro (22013)

Vând OȚEL BETON OB37, diametru 6 - 12 mm în colaci, 21.000 lei/kg. Informații str. Andrei Șaguna, nr. 69. Telefon 0745.239.555. (22013)

Vând BOLȚARI TERMOIZOLANȚI omologați, ZGURĂ și BETON. Telefon 283683; 0722.621.600; 0722.870.752. (21718)

Vând BOLȚARI TERMOIZOLANȚI, calitatea I, diferite dimensiuni, din ZGURĂ sau SORTURI, BORDURI, etc. Telefon 0745.634.885. (20541)

Vând strung SNA 560x2000, în stare perfectă de funcționare. Telefon 0257-415108, 0744.555.327. (p)

Vând GRÂU bun pentru panificație. Telefon 0741.110.636. (21722)

Vând FĂINĂ BL 55, calitate bună, 9.000 + TVA. Telefon 0741.110.637. (21722)

Vând mașină de tăiat armături metalice. Telefon 228936, 0744.568.863. (21678)

Vând compresor 500 L, nou. Telefon 228936, 0744.568.863. (21678)

Vând convenabil pat stejar cu saltea copil, nefolosit; țarc camping copil Hauck, cărucior Hauck, rotobil, combină frigorifică Nei. Relații telefon 0744.556.717, 219239, 253286. (21778)

Vând BORHOT DE BERE pentru furajarea animalelor. Telefon 0745.370.403; 0257 - 254642. (20853)

Vând BCU tip BCA dimensiuni 200x250x600; 150x250x600 S.A, preț avantajos. Telefon 0257 - 561763, 0721.190.389. (20860)

Vând garaj zidit, canal, curent electric, str. Banu Mărăcine, 3.000 Euro, negociabil. Telefon 0744.784.910. (20785)

Vând PREFABRICATE tip B.C.U, 1.800.000 lei/mc. Telefon 0722.991.169. (21952)

Vând NISIP, BALAST, LEMNE, la domiciliu. Telefon 0257-277969; 0745.616.079. (21561)

Vând BOLȚARI TERMOIZOLANȚI, executați la vibropresă, 300x250x200, 14.000 lei/buc, 940.000 lei/mc. Telefon 0257-214120; 0788.578.017. (20897)

Vând batoză pentru porumb, acționată de tractor, având bandă proprie, selector, vânturător și scuturător. Telefon 0744.953.240. (95, Sântana)

Vindem TERMOTECI, noi, instalații încălzire complete, rate, avans zero. Telefon 0740.848.239. (21803)

Vând CĂȚEI COKER SPANIOL vaccinați; o pereche PAPAGALI AUSTRALIENI. Telefon 0723.268.475; 256041. (20809)

Vând cărucior german Otto, cu motor, pentru persoane cu handicap locomotor. Informații la telefon 0257 - 254248. (21822)

Vând căruță țărănească pregătită pentru expus. Telefon 276050, 0740.013.447. (21824)

Vând garaj autorizat în Grădiște, stare bună, preț negociabil 1.800 EU. Telefon 0741.632.264. (21835)

Vând PARCHET, PERVAZURI (fag, stejar). Transport opțional. Telefon 0744.555.338; 235271. (21697)

Vând convector pe gaz Turbo, birou mare. Telefon 0726.237.011. (20889)

Vând HRANĂ USCATĂ CÂINI, FURAJE GRANULATE, import UNGARIA, tâmplărie PVC, rulouri, jaluzele. Telefon 253589. (c. 544)

Vând APARATE SALĂ CULTURISM (toate dotările), avantajos. Telefon 0722.287.434; 0257/211899. (20460)

Vând leandru floare triplă crem, roz, viorele triple, crăciuniță, lacrima maicii, dracena. Telefon 0257-251885; 0745.857.578. (21813)

Vând porumb știulet pentru fiert - 2.000 lei/bucată; căței Ciobănești de Bucovina, pedigree, mascul și femelă, campioni la Timișoara, Arad și Lugoj; pălincă 52°. Telefon 338216; 0740.308.219. (21819)

Vând mobilier, dulap 2 uși cu vitrină, recamier, masă extensibilă cu numai 3.500.000. Telefon 286393; 0721.375.633. (21905)

Vând grâu, recolta 2004, 3 tone. Telefon 275543. (21938)

Vând mobilă de bucătărie din lemn de stejar (2,80 m), colțar, masă și scaune, aragaz, toate aproape noi. Telefon 0722.530.301 sau 254139. (21951)

Vând ieftin cameră combinată, stare bună și fotoliu pat. Telefon 287168. (21956)

Vând ieftin colțar din 5 piese (pat + fotoliu extensibil), pluș America, stare bună. Telefon 0722.417.988; 473844. (21971)

Vindem TABLĂ ONDULATĂ ZINCATĂ pentru acoperișuri și garaje metalice. Telefon 0788.318.580. (f. 3708070)

Vând mobilă bucătărie, jaluzele orizontale și garnișe stejar. Telefon 0257-241497; 0745.521.322. (947, UTA)

Vând 110 oi cu miei Țurcane. Telefon 0744.194.183; 219131. (22015)

CUMPĂRĂRI TERENURI, IMOBILIARE

Cumpăr apartament 2-3 camere, Micălaca 300, Maiakovski, Polivalentă. Telefon 212128, 0722.606.527. (21871)

Cumpăr teren agricol, la Șicula, Gurba, Ineu. Telefon 230869; 0723.252.374. (17175)

Cumpăr teren agricol pe șoseaua Arad-Ineu, Timișoara, Oradea, Deva. Informații telefon 0257 - 230869, 0723.252.374. (18023)

Cumpăr apartament 1, 2 camere, bloc cu păstrare uzufruct viager. Telefon 0721.731.861. (21188)

Cumpăr (schimb apartament 1 cameră, termopan, ușă blindată, bolte, parchet laminat + diferență) apartament 2 camere, Podgoria, Gară, centru, Micălaca, UTA, Vlaicu. Ofer 25.000 Euro. Telefon 0257/316373; 0745.972.776. (21940)

Cumpăr apartament 4 camere sau schimb cu 3 camere, zona Polivalentă. Telefon 0722.600.220. (21981)

Cumpăr apartament 1, 2, 3 camere. Telefon 285595; 0740.149.640. (22008)

CUMPĂRĂRI AUTO

Cumpăr Dacia 1300-1310, cu CIV, numere noi, cu probleme caroserie, 8-16 milioane lei. Telefon 0742.199.780. (21692)

CUMPĂRĂRI DIVERSE

Cumpăr ACȚIUNI CIMVEST și ASTRA VAGOANE CĂLĂTORI. Informații telefon 0721.793.137. (22005)

Cumpăr GRÂU pentru panificație. Telefon 0741.110.637. (21722)

Cumpăr pene de gâscă vechi și noi. Telefon 210480. (21106)

Cumpăr pene vechi și noi, la preț foarte bun. Telefon 0741.689.068. (21136)

Cumpăr PORCI și VACI pentru sacrificare, plata pe loc. Telefon 287723, Arad. (21599)

Cumpăr tulpină nuc. Ofer 4.000.000-4.500.000 lei/mc. Telefon 0724.673.071. (21679)

Cumpăr pene vechi și noi, preț convenabil. Telefon 280990, 0745.983.893. (21780)

Cumpăr grâu, recolta 2004. Telefon 0741.735.197. (22010)

LOCURI DE MUNCĂ

Firmă cu perspective favorabile MLM (MULTI LEVEL MARKETING) caută AGENȚI de VÂNZARE. Acum puteți fi printre primii. Informații suplimentare 0745.414.347; www.aloexinfo.hu

S.C. VERBIȚĂ SRL angajează ȘOFERI TAXI, ELECTRICIENI AUTO, VOPSITORI AUTO, BĂRMĂNIȚĂ, FEMEI de SERVICI. Telefon 227056; 275650. (21902)

SIRE SRL, sediul Calea Zimandului F.N. angajează MUNCITOARE pentru ASAMBLĂRI ELECTRO-MECANICE. Telefon 255235. (20122)

Angajăm MECANIC AUTO, ELECTRICIAN AUTO și VÂNZĂTOARE magazin alimentar. Telefon 284857, orele 10-20. (20888)

SOCIETATE COMERCIALĂ angajează TÂMPLARI și VOPSITORI CALIFICAȚI, experiență. Telefon 278745 (20798)

Angajăm CONFECȚIONERE (experiență) pentru ARAD și GALȘA. Arad - 0257-230303, Galșa - 0257-531668. (21650)

FIRMĂ de ÎNCĂLȚĂMINTE angajează PERSONAL calificat pentru BANDĂ DE MONTAJ. Informații telefon 216814 sau 259674. (20905)

ALFA PLUS, angajează ȘOFERI TAXI, pe autoturismele societății. Telefon 949; 0744.576.674. (21907)

SOCIETATE COMERCIALĂ angajează PRELUCRĂTOR MARMORĂ și GRANIT, cu experiență, disponibil la program prelungit, salar atractiv. Relații telefon 278988 sau Calea Timișorii nr. 158. (21929)

C.P.I SECURITY angajăm AGENȚI PAZĂ-BILLA, Arad. Informații telefon 0742.383.245. (21804)

TÂMPLĂRIE PAL MELAMINAT angajează DESIGNER, 200 Euro/lună. Telefon 282993; 0788.252.029. (21809)

FIRMĂ de TELEFONIE MOBILĂ, angajăm CONSILIER VÂNZĂRI. Detalii, CV-urile se depun la e-mail: bravo@rdsor.ro Telefon 0257 - 282995. (21825)

RESTAURANT angajează OSPĂTARI(E) cu/fără experiență. Telefon 0723.471.830. (21827)

Caut ZIDAR cunoscător de limba maghiară. Telefon 0723.284.028. (21831)

Angajez DISPECERE pentru DISTRIBUȚIE PÂINE. Telefon 211210. (21858)

SC PANPRO angajează BRUTARI-PATISERI cu sau fără calificare. Telefon 211210. (21858)

SC angajează ȘOFERI pentru DISTRIBUȚIE PRODUSE de PANIFICAȚIE. Condiții: domiciliul în municipiul Arad. Telefon 211210. (21858)

AUTO-TECHNIC angajează TINICHIGII AUTO cu experiență. Telefon 348575, 0788.464.683. (21975)

Firmă de confecționat ÎNCĂLȚĂMINTE, cu punct lucru CURTICI, angajează MAȘINIȘTI și MUNCITORI pentru mașina de subțiat. Oferă condiții avantajoase. Informații la telefon 206164. (20800)

Angajăm CONFECȚIONERE la mașini liniare și triplok. Oferim bonuri de masă, abonament transport și salariu avantajos. Telefon 281114. (21653)

CLUB QEEN'S angajează BARMAN. Relații telefon 0722.734.481. (21934)

Angajăm TINERI. Cerem seriozitate. Oferim salariu motivant. Telefon 0740.511.404; 0721.952.769; 228825. (21814)

SC SAFILAR SA angajează GESTIONAR pentru depozit ARAD (str. POSADA). CONDIȚII: studii medii, garanție imobiliară, disponibilitate program prelungit, experiență gestiune distribuție. SE OFERĂ: salariu fix + bonuri de masă. Persoanele interesate pot trimite C.V. la telefon 0257-287414 până la data de 31 iulie 2004. (21895)

COMPANIE FARMACEUTICĂ angajează FARMACIST pentru DEPOZIT. CV-ul și scrisoarea de intenție la fax 256766; 214272. (21908)

SC DUȘI & MAR SRL angajează VÂNZĂTOARE pentru GHERETĂ PODGORIA și AGENT COMERCIAL. Telefon 0744.766.904. (21933)

SOCIETATE COMERCIALĂ angajăm VÂNZĂTOARE. Telefon 0745.312.136. (21952)

SOCIETATE COMERCIALĂ angajează MECANIC MAȘINI de CUSUT, PERSONAL la CĂLCAT și CTC, CONFECȚIONERE, INGINERĂ CONFECȚII, cunoscătoare de limbă germană, SECRETARĂ, cunoscătoare de limbă germană - scris și vorbit. Oferim tichete de masă și salarii atractive. Telefon 0257/219939. (21843)

Angajez BĂRBAT sau FAMILIE pentru GOSPODĂRIE lângă ORADEA. Asigur cazare, salariu atractiv. Telefon 0259/343274; 0745.111.343. (21962)

SC angajează ZIDARI. Telefon 256884; mobil 0726.128.909. (21960)

Ofer închiriere SCAUN în FRIZERIE, zona VLAICU. Telefon 0745.547.703. (21953)

Angajez VÂNZĂTOARE pentru magazin alimentar. Telefon 277014; 0744.533.507. (21968)

Angajăm 2 VÂNZĂTOARE. Telefon 0257/246045 (seara); 0741.150.153. (21973)

Angajăm DULGHERI, ZIDARI, ZUGRAVI, MUNCITORI NECALIFICAȚI. Telefon 211646; 0740.187.385. (21974)

Angajăm TÂNĂRĂ, maxim 24 ani, prezență foarte agreabilă, serioasă, cu cunoștințe de limbă italiană și operare PC pentru ACTIVITATE IMOBILIARĂ. Telefon 206100, 206101, orele 9-17. (21973)

Angajăm VÂNZĂTOARE cu experiență la alimentara; salar atractiv. Telefon 246953. (21974)

FIRMĂ de DISTRIBUȚIE angajează ȘOFERI PROFESIONIȘTI și MANIPULANȚI. Telefon 259497; 0788.340.777; 0788.340.780. (f. 3708070)

Angajăm INGINER CONSTRUCTOR, preferabil promoția 2004. Telefon 0257/253837. (21992)

Angajăm TINERI pentru GEAM TERMOPAN, vârsta maximă 30 ani, stagiul militar satisfăcut, permis categoria B, cu condiție fizică foarte bună și ZUGRAVI pentru interior-exterior. Telefon 251461; 0744.507.211. (22000)

Angajez MECANIC, TINICHIGIU și OPC. Telefon 0744.556.736. (22001)

Angajez ASISTENTĂ MEDICALĂ la cabinet medicină familie. Telefon 274520, după ora 20. (22011)

Angajez BRUTAR, AJUTOR, str. Petru Maior, nr. 1/8. Telefon 274360. (944, UTA)

Angajez VÂNZĂTOARE pentru alimentară VLAICU. Telefon 240267; 0744.555.460. (946, UTA)

Angajăm MONTATORI RIGIPS și NECALIFICAȚI. Relații la telefon 0744.510.531. (949, UTA)

Angajăm FEMEI în domeniul CROITORIE-SERIE. Telefon 0940-009.877; 257239. (22016)

SC FINTRANS SRL Arad, angajează MUNCITORI CALIFICAȚI și NECALIFICAȚI pentru lucrări de pavaje și ȘOFER, cat. B, C pentru transport intern. Telefon 279992; 228992. (22023)

Angajez VÂNZĂTOARE pentru Piața Mihai Viteazul. Telefon 0788.327.688. (22033)

SC TISZA-MUREȘ SA angajează: CASIER-CONTABIL; TRANSLATOR. Condiții: cunoașterea limbii maghiare, vorbit, scris, citit; studii medii; avanataj carnet conducere cat. B. Interviul în data de 29.07.2004, ora 12, la Fabrica Cărămidă CEALA. Informații telefon 0257-280270. (22047)

PRESTĂRI SERVICII

Repar FRIGIDERE, CONGELATOARE, la domiciliul clientului, garanție 1 an. Telefon 242670; 0740.081.123. (22053)

Repar MAȘINI de SPĂLAT AUTOMATE, la domiciliul clientului. Telefon 274600. (20038)

Executăm toate tipurile CONSTRUCȚII. Asigurăm materiale. Calitate. Seriozitate. Telefon 0721.583.110. (20836)

AUTOMATIC SERVICE repară MAȘINI SPĂLAT AUTOMATE. Domiciliu. Telefon 259146, 0744.241.398. (21041)

SILDOR PROD
vânzări, montaj, reparații: VITRINE, CAMERE FRIGORIFICE și AER CONDIȚIONAT. Telefon service: 0257-349121; sediu: 0257-270622. (c)

Executăm GLETUIELI, TENCUIELI, ZUGRĂVELI, reparații acoperișuri. Telefon 211646; 0740.187.385. (21806)

Executăm AMENAJĂRI interioare, ZUGRĂVELI, GRESIERI, RIGIPS, etc. Telefon 0745.825.077. (21847)

Executăm SĂPĂTURI MECANICE și DEMOLĂRI. Telefon 0744.775.398. (21878)

SC YETI SRL execută lucrări de ZUGRĂVIT, VOPSIT, INSTALAȚII electrice - termice - sanitare, gresieri, faianțări, lucrări de RENOVĂRI APARTAMENTE. Telefon 0744.874.975. (21966)

SC TENCUIM, FINISĂM CASE în ROȘU. Telefon 348206; 0745.178.626. (21906)

Executăm INSTALAȚII ELECTRICE, RIGIPS, ZUGRĂVELI. Telefon 454154; 0745.991.540. (21942)

PRODUCEM PAVAJE de diferite dimensiuni, culori deosebite, prețuri negociabile. Telefon 0724.391.074. (22002)

Execut LUCRĂRI de CONSTRUCȚII (case, vile, etc.). Telefon 0724. 801.725. (22019)

RĂDUCU TRANSPORT efectuează TRANPORT PERSOANE la Complex EUROPA (București). Plecări luni și miercuri. Informații Lipova, telefon 0745.202.337. (22028)

DIVERSE

Găsit CĂȚEL PECHINEZ, zonă centrală. Telefon 211600, 256385. (21941)

Ofer VALUTĂ împrumut, sume mici/mari. Informații 0257-279512; 0726.842.692. (21548)

CONSTRUCȚII RUTIERE ARAD, str. Digului nr. 1, vinde, din BALASTIERA SÂMBĂTENI, agregat concasat sortat și refuz de ciur. telefon 259621. (21974)

SC AGROMEC ȘEPREUȘ SA convoacă AGA pentru data de 16.08.2004, ora 10, cu următoarea ordine de zi: 1. Declararea societății pe acțiuni de tip închis și radiere. Dacă condițiile nu se îndeplinesc, convocarea va avea loc în 23.08.2004, ora 10. (Ag. Ineu, 203)

Organizăm: NUNȚI, MESE FESTIVE, BANCHETE, în noul RESTAURANT „ROBERTO". Prețuri accesibile. Telefon 0722.348.103; 289014. (21949)

(Continuare în pagina 14)

(Urmare din pagina 13)

PREZICĂTOARE

Vestita, renumita
TAMARA,
cea mai puternică tămăduitoare, cu cele mai multe cazuri rezolvate în țară și peste hotare, autorizată, maximă seriozitate, dezleagă farmece, lecuiește beția, impotența, face de spor, aduce persoana iubită, multe altele. Rezultate garantate! Telefon 368624; 0723.421.156. (21816)

Alexandru, Timișoara, țin să mulțumesc din suflet, cunoscutei doamne în țară și peste hoate, cu cele mai bune rezultate, doamnei
MARIA,
care din prima ședință, mi-a rezolvat multe probleme grave. Rezultate garantate 100%. Telefon 276559; 0744.960.025. (22029)

Mihaela, Arad, mulțumesc din suflet doamnei
SUNITA,
mi-a vindecat băiatul de epilepsie și mi-a adus soțul, după o despărțire de 2 ani. Telefon 267519. (22026)

TURISM

Pensiunea ZORI DE ZI** oferă cazare (mic dejun inclus) în cameră dublă 480.000 lei/zi, cameră single 360.000 lei/zi. Telefon 0788.351.085. (c.p.)

ÎNCHIRIERI

Închiriez (vând) avantajos SPAȚII COMERCIALE, ultracentrale. Telefon 0726.339.228. (21969)

Închiriez apartament de lux, ultracentral, 300 Euro/lună. Telefon 0726.232.120. (21965)

Închiriez (ofer) apartament 2 camere, mobilat, contorizat, 100 EU/lună. Telefon 0740.254.702. (21819)

Închiriez apartament 2 camere, lângă Hotel „Parc", la parter, ultramodern, 200 EU. Telefon 0744.126.860; 259938. (21837)

Primesc în gazdă domnișoară, central, tot confortul. Telefon 0257-251885; 0745.857.578. (21813)

Închiriez (ofer) apartament central, 2 camere, mobilat, contorizat, cablu. Telefon 286393; 0721.375.633. (21905)

Doresc să închiriez casă în zona Vlaicu, ofer 1.500.000-2.000.000 lei/lună, pe termen lung. Telefon 0726.723.460; 0741.090.208. (21955)

Închiriez apartament ultracentral, parter, 2 camere, lângă Biserica Roșie, preț 250 Euro. Telefon 0257/348354. (21963)

Ofer chirie apartament 1 cameră, ultracentral, etaj 1. Telefon 256353. (21988)

Închiriez SPAȚIU central, 100 mp, amenajat pentru birouri, cabinete, salon înfrumusețare. Telefon 280817. (21996)

Ofer spre închiriere SPAȚII DEPOZITARE - PRODUCȚIE, preț convenabil, acces TIR, pază. Telefon 0257/244803. (21993)

Închiriez 1 cameră, la bloc, tineri căsătoriți sau 2 fete. Telefon 243978; 271368. (945, UTA)

Închiriez apartament 2-3 camere, mobilat, central, 150-200 Euro. Telefon 286743; 0766.231.477. (22030)

Închiriez casă 3 camere, Funcționarilor, renovată recent, 400 Euro. Telefon 270856; 0766.231.477. (22030)

PIERDERI

Pierdut legitimație de călătorie gratuită, eliberată de CTP Arad, pe numele Rotariu Maria. O declar nulă. (21958)

Pierdut legitimație călătorie gratuită, eliberată de CTP Arad, pe numele Lăța Milca. O declar nulă. (21970)

Pierdut Certificat înregistrare număr ordine în Registrul Comerțului F02/851/1.02.1994, cuprinzând și codul unic de înregistrare, aparținând BELDEA MARIA ANA „ASTER AF". Îl declar nul. (21975)

Pierdut FIP-uri de călătorie, seriile 44002878 și 44002879, neutilizate, aparținând GĂVAN MARCEL și GĂVAN MARIANA. Le declar nule. (21990)

Pierdut legitimație de călătorie, eliberată de CTP Arad, pe numele Panda Emanuela. O declar nulă. (22009)

✝ DECESE ✝

✝ Cu adâncă durere, anunțăm încetarea din viață a celui care a fost tată, fiu, frate,

comisar (r.)
IULIAN VEREȘ
la vârsta de numai 42 ani. Înmormântarea va avea loc, joi, 29 iulie 2004, la Cimitirul Eternitatea, la ora 13. Dumnezeu să-l odihnească în liniște și pace!. Familia îndoliată.

Cu nemărginită durere în suflet anunțăm încetarea din viață, după o lungă și grea suferință, a iubitei noastre mamă, soacră și bunică
GROSU ANA,
în vârstă de 71 de ani. Înmormântarea va avea loc astăzi, 28 iulie 2004, ora 14, la Cimitirul Eternitatea (UTA), de la Capela Nosferatum. Fiica ANGELA cu soțul și nepoata FLAVIA; fiul DORU cu soția și nepotul CHRISTIAN.

Cu durere în suflet, familia LUCA anunță încetarea din viață, după o lungă și grea suferință a soțului și tatălui, care a fost
LUCA EUGEN.
Înmormântarea va avea loc astăzi, 28 iulie 2004, ora 15, în localitatea ȘOFRONEA nr. 224. Familia îndoliată.

Cu adâncă durere în suflet anunțăm încetarea din viață, la vârsta dse 70 de ani, a scumpei noastre mame,
CÂMPAN VIORICA.
Înmormântarea va avea loc azi, 28 iulie 2004, ora 15, la Cimitirul Eternitatea. Familiile CÎMPAN și DELIMAN.

Cu durere în suflet anunțăm încetarea din viață a mult iubitei noastre mamă, soacră, bunică, cuscră și străbunică,
STOIAN JENICA.
Înmormântarea va avea loc azi, 28 iulie 2004, ora 15,30, de la Capela Cimitirului Grădiște. Dumnezeu s-o odihnească în liniște și pace! Familia îndoliată.

Cu adâncă durere anunțăm încetarea din viață a iubitei noastre soție, mamă și bunică,
RACZ MARCELA,
în vârstă de 71 ani. Înmormântarea va avea loc joi, 29 iulie 2004, ora 13, de la Capela Cimitirului Pomenirea. Familia îndoliată.

✝ Cu adâncă durere în suflet anunțăm dispariția celei care a fost
RAFILA (FILA) PÂNCOTAN,
din JOIA MARE. Înmormântarea va avea loc joi, ora 14, în localitatea JOIA-MARE. Veșnic îndurerați: soțul PALI, fiul PETRICĂ și nora MĂRIOARA. Rugăm pe bunul Dumnezeu să te odihnească în pace!

Cu durere în suflet anunțăm încetarea din viață a iubitei noastre mamă, soție și fiică,
BĂLĂBAN MĂRIOARA,
în vârstă de 46 de ani. Înmormântarea va avea loc azi, 28 iulie 2004, ora 14, în localitatea LIPOVA III (ȘOIMOȘ) de la nr. 64. Soțul îndurerat BĂLĂBAN FLORIN cu copiii CIPRIAN și FLORINA cu părinții AURELIA și IACOB și socrul FLOREA.

✝ SERVICII FUNERARE ✝

IN MEMORIAM "KUKI"
SERVICII FUNERARE COMPLETE
Str. M Eminescu Nr.4
în curte
Tel: 211.929 - 0723.343.964
MAGAZIN DESCHIS LA ORICE ORĂ
OFERĂ:
- SICRIE 10 modele de la 900.000 - 3.400.000
- SICRIE LUX 6 modele de la 3.600.000-22.500.000

Mânere. Șuruburi, prosoape, lumânări, colaci și colivă
- LENJERIE 10 modele de la 350.000 - 2.000.000

Apelând la serviciile noastre (spălat, îmbrăcat, formolizat și transport) BENEFICIAȚI DE 20% REDUCERE LA SICRIU
GRATUIT Transportul sicriului la domiciliu Transport Intern și Internațional
Se poate plăti și după ridicarea ajutorului de înmormântare

RO STYL COMPANY
SERVICII FUNERARE COMPLETE
Magazin deschis și noaptea
ARAD STR. M. EMINESCU 22
peste drum de ARTEX
Tel. 214.422, 0744.690.121
ACCESORII FUNERARE
Pentru că suntem producători de sicrie nu simpli comercianți, PUTEM FACE O REDUCERE REALĂ de 40% LA SICRIU, clienților care fac toate serviciile cu firma.
PLATA ȘI DUPĂ ÎNCASAREA AJUTORULUI DE ÎNMORMÂNTARE.
TRANSPORT intern și internațional.

✝ CONDOLEANȚE ✝

IULIAN,
n-am să te uit niciodată"! Te voi păstra în sufletul meu și în inima mea. Dumnezeu să te odihnească! LUMI. (22041)

Suntem alături de ALEXANDRU, în aceste clipe grele pricinuite de moartea dragului său tată,
IULIAN VEREȘ.
Dumnezeu să-l odihnească în pace! Familia Țîșcă.

Transmitem condoleanțe familiei îndurerate la moartea celui care a fost,
IULIAN VEREȘ.
Familia ISOPESCU. (22036)

Suntem alături de nepotul nostru ALEXANDRU în greaua durere pricinuită de moartea tatălui său,
comisar (r.) IULIAN VEREȘ.
Dumnezeu să-l odihnească în pace! Familia LUNGA. (22035)

Suntem alături de familia OANA VIOREL în aceste clipe grele pricinuite de moartea fiului
OANA ADRIAN,
la numai 25 de ani. Sincere condoleanțe! Colegii din cadrul DIRECȚIEI de TELECOMUNICAȚII ARAD. (21954)

Colectivul de la ȘCOALA GENERALĂ NR. 1 „MIHAI EMINESCU" ARAD sunt alături de doamna profesoară FLOARE HALGATINA în durerea pricinuită de decesul mamei și îi transmitem întreaga noastră compasiune. (21958)

Cu adâncă durere în suflet ne luăm un ultim rămas bun de la iubitul nostru ginere, cumnat și unchi,
LUCA EUGEN.
Dumnezeu să-l odihnească! Familiile MARIȘ, VAIDESCU și BIANCA. (21959)

Suntem alături de colega noastră LAZA MARIANA în marea durere pricinuită de decesul tatălui. Sincere condoleanțe! Conducerea și întreg colectivul SC „FALCON ENTERPRISES" SRL. (21966)

Sincere condoleanțe domnului jurist GABI POPUȚA, din GURAHONȚ, la dispariția fulgerătoare a tatălui. RADIO 21 SEBIȘ.

Deplângem trecerea prematură în neființă a celui care a fost
IULIAN EUGEN VEREȘ,
omul care ne-a luminat pașii la început de drum. Dormi în pace suflet blând! Familia IUDT. (21979)

Te vom plânge mereu, dragul nostru
IULIAN EUGEN VEREȘ,
iar imaginea chipului tău o vom păstra în sufletele noastre. Familia CRIȘAN. (21979)

Sincere condoleanțe familiei MARIA și VIOREL OANA la despărțirea de fiul lor
ADY.
Familia POPI MORODAN. (22012)

Colectivul de cercetători, salariații Stațiunii de Cercetări Viticole MINIȘ transmit pe această cale întreaga compasiune familiei MARIA și VIOREL OANA la trecerea în neființă a fiului lor
ADRIAN,
în vârstă de 23 ani. Sincere condoleanțe! (22012)

Suntem alături de colega noastră VIORICA DELIMAN în aceste clipe grele pricinuite de decesul mamei sale. Sincere condoleanțe! Colectivul Secției PEDIATRIE I. (22031)

Calde mulțumiri tuturor celor care ne-au împărtășit cumplita durere pricinuită de pierderea dragului nostru,
MARCEL STAN.
Dumnezeu să-l odihnească în pace! Familia. (22034)

Suntem alături de familia ing. OPREA ANGELA și VASILE în greaua încercare pricinuită de decesul celei care a fost mamă, soacră și bunică,
GROSU ANA.
Sincere condoleanțe! Asociația de Proprietari bloc 108 C. (22043)

Suntem alături de colega noastră STANCIU VIORICA în momentele grele pricinuite de decesul tatălui drag. Colectivul de muncă al BCR-AGENȚIA CURTICI. (22025)

Cu tristețe în suflet ne luăm rămas bun de la colegul nostru,
LAZĂR MIHAI,
din partea clasei a-X-a B, a Liceului cu Program Sportiv împreună cu doamna dirigintă Szűnder Magdalena. (22017)

Consternați de durere plângem dispariția fulgerătoare a verișorului nostru,
comisar (r.) IULIAN VEREȘ.
Nu te vom uita niciodată! Familiile COVACI și BORBEI. (950, UTA)

Suntem alături de familia RACZ în aceste clipe grele pricinuite de decesul mamei,
RACZ MARCELA.
Sincere condoleanțe din partea familiilor BĂLUȚA, BABUȚ și STAN. (22054)

✝ COMEMORĂRI ✝

28 iulie este și va rămâne o zi plină de durere, ca și toate celelalte de când a plecat dintre noi, în urmă cu un an, la numai 12 anișori, iubita noastră fiică și soră
ROXANA CIORȚANU.
Te-am iubit și te vom iubi întotdeauna, ne lipsești foarte mult. Mami, tati și surioara ta dragă ANDREEA. (21964)

O lacrimă și un gând de aducere aminte la un an de la despărțirea de iubita noastră verișoară
ROXI CIORȚANU.
Dormi în pace suflet drag! FLORI cu OVI și AVI cu ADELA. (21964)

Azi, 28 iulie, se împlinește un an de când ne-a părăsit pentru totdeauna cea care a fost
ROXANA CIORȚANU.
Ai fost lumină, ai fost bucurie, ai fost zâmbet, ai fost soare în familia noastră, dragă ROXI. DORINA și VICTOR POPESCU. (21964)

Azi, în loc să-ți urăm „La mulți ani!", mergem la mormântul tău, dragă
BARNA IOAN
cu tristețe, dar încrezători că sufletul tău bun este în Împărăția Cerurilor. În veci nemângâiați soția, copiii și nepoții. (21863)

Se împlinește azi, 1 an de când nu mai exiști decât în poze, gând și adeseori în vis, dragul nostru

ȘTEFAN IACZKO
din PECICA. Ai fost un soț, tată și bunic deosebit, iar pentru asta noi îți mulțumim și te păstrăm mereu viu în inimile noastre. Nu te vom uita niciodată! Odihnește-te în pace! Soția VIORICA, fiii TIBI și ZOLI, nora ANTONIA și nepoții tăi dragi CRISTINA și RAUL. (21880)

Cu inimile împietrite amintim că acum 2 ani sufletul nevinovat al copilului bun și mult prea drag

SORIN
ne-a părăsit pentru totdeauna, la doar 17 ani. O lumânare, flori și lacrimi nesecate la mormântul trist și rece. Te vom iubi mereu și vom ruga îngerii să-ți vegheze somnul. Familia. (21927)

S-au împlinit 20 de ani de când a plecat la Domnul, scumpa noastră

ONIȚA COCOȘ,
soție, mamă și bunică. Cu drag ne aducem aminte de ultimele ei cuvinte sfinte. Soțul IOAN și fiicele MARIA, ANUȚA, ANGELICA și OLIMPIA, nepoții NELU, STELIAN, DANU, DANA, ALEX și CRISTI. (21957)

CAMERA DE COMERȚ ARAD

Organizează următoarele cursuri:

- *Contabilitate și aplicații pe calculator;*
- *Operator calculator (Windows, Word, Excel);*
- *Inițiere în activitatea de resurse umane (inclus și dezbateri asupra Codului Muncii);*
- *Vânzător;*
- *Noțiuni fundamentale de igienă;*
- *Limbi străine (engleză, italiană, franceză, germană, spaniolă);*
- *Declarant vamal.*

Informații suplimentare la sediul Camerei de Comerț Arad, str. Cloșca nr. 5, camera 2, parter
Tel.: 20.88.07; 20.88.08

(c. 75/2004)

OFERTĂ EXTRAORDINARĂ

vânzare la licitație

Știind că în România,orice investiție imobiliară se poate dubla – cel puțin – în decurs de un an,

S.C. Concord Media S.A.
310085, Arad, Str. M. Eminescu nr. 55-57
Anunță o oportunitate unică de investiție pentru
INVESTITORII MOTIVAȚI

de perspectiva unui succes garantat,scoțând la vânzare unul din cele mai atractive active ale sale, situat în Arad, Calea Bodrogului FN.
Posibilități de dezvoltare, nelimitate.
Vânzarea se va face prin licitație cu strigare.
Documentația se poate cumpăra începând cu data de **25 martie 2004**, de la sediul societății.
Informații suplimentare se pot obține la telefoanele: **0257-280-751, 0722-684-631**.

(c.305/2004)

BANCA COMERCIALĂ CARPATICA

Sucursala Arad,
Calea 6 Vânători, nr. 2-4,Tel: 25.62.12
ExpoMarket Jackson, Tel: 21.69.83

5%
dobânda

Fii FORTE cu VALUTA FORTE
Certificat de depozit în valuta USD sau EURO

(c. 34/2004)

MATROS 2000 Oferă până la 16 % reducere la PARCHET LAMINAT

și FOLIA IZOLANTĂ 3 MM GRATIS

ARAD, Calea A. Vlaicu nr. 28-32
Tel: 0257-349.888, 0744.755.786
lângă stadionul UTA
(c.679/2003)

Fii printre primii!

livrări din septembrie

Pentru a fi printre primii proprietari ai unei **DACII LOGAN**, acum ai posibilitatea de a depune:
- un avans de min. 50 mil. lei (sau integral)
- un avans de min. 22 mil. lei prin leasing dacia

Premii de milioane!!!
La achiziționarea unui autoturism DACIA între **01.07-31.08.2004** puteți câștiga:

- **Premiul 1:** *30 mil. lei*
- **Premiul 2:** *20 mil. lei*
- **Premiul 3:** *10 mil. lei*

și mențiuni

(c. 356/2004)

VERBIȚĂ
Reprezentanță DACIA
S.C. VERBIȚĂ S.R.L.
Showroom: Calea A. Vlaicu nr. 282
Tel. Vânzări auto: 275.690
Tel: 227.056; 227.650; fax: 227.055
www.verbita.ro

S.C. Centrosoja SRL Arad

Cumpără

GRÂU PANIFICABIL și NEPANIFICABIL

cu plata la șapte zile.
Informații telefon nr. **270.408; 243.648.**

(3708040)

S.C. AZOMA S.A.

Str. Steagului, Nr. 1, Cod 310262, Arad, e-mail: azoma@rdslink.ro
Tel: 0257-288732, Fax: 0257-288731, Mobil: 0722-315675

Vă oferă:

- **Utilaje agricole din stoc** - reduceri între 5-15%;
- **Spații producție** - închiriere sau vânzare;
- **Materiale din stoc** - prețuri negociabile;
- **Mașini - unelte** diverse - strunguri, freze, mașini găurit etc.;
- **Tractor U643 + remorcă 8t**;
- **Servicii transport intern marfă** - 1,5÷22 tone.

(3708027)

PROGES

pentru amenajări interioare

str. Dorobanți nr.55
Tel.: 282.021

PARCHET LAMINAT

142.000 lei/mp*

FOLIE 2mm GRATUITA

*fără TVA

(c. 10/2004)

TECHNIC Block

Mărășești nr. 7, tel: 0722.437 515, 0257.250 407

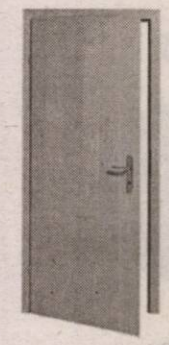

Uși de interior-exterior „Mosel“ fabricate în Germania

NOU ÎN ARAD

UȘILE DE INTERIOR

- sunt celulare, rama foii de ușă este din lemn masiv, stratul exterior fiind din folie-dekor care imită lemnul

UȘILE DE EXTERIOR DIN LEMN

- conțin două plăci din metal, rama foii de ușă este din lemn masiv, stratul exterior fiind din furnir de lemn, ușile cântăresc aproximativ 100 kg

TÂMPLĂRIE PVC - la cel mai bun preț

- Schimbă-ți geamurile începând cu 699 €!

Prețuri negociabile
Asigurăm montaj

Prețul include*:
- foaia de ușă+tocul+balamale nichelate+ broască cu o cheie +garnitură de cauciuc

*Montajul și șildurile nu sunt incluse în preț

(c. 356/2004)

S. C. Manitoba Tex SRL

anunță lichidare de stoc
1. UMERAȘE ÎMBRĂCĂMINTE COPII
2. COPCI METALICE DIFERITE CULORI
3. OPRITOARE CILINDRICE PENTRU ȘNUR
4. PUNGI CU UMERAȘ PENTRU ÎMBRĂCĂMINTE

*Informații la telefon **250.505**. Persoană de contact: Adriana Szabo.*

(3708048)

Vindem tricouri din stoc calitatea a III-a și a IV-a, 20.000 lei bucata începând de miercuri între orele 8,00 - 10,00 la sediul fabricii.

S.C. ASTRA Vagoane Călători S.A. Arad

Angajează:

tineri absolvenți de școală profesională:

- ◆ *sudori*
- ◆ *lăcătuși*
- ◆ *vopsitori*
- ◆ *frigotehniști*
- ◆ *electricieni*
- ◆ *absolvenți TCM și MR; electroniști*

CV-urile se trimit la nr. fax 0257/258.168 până la data de 3.08.2004.

(3708077)

Gata de picnic?

Primești **GRATUIT** un **SET DE PICNIC**
la fiecare abonament Connex încheiat.

OFERTA CONNEX
- 50% reducere la abonament, adică 3.5 USD/lună până la sfârșitul anului (31 decembrie 2004)
- în plus, posibilitatea de a câștiga zilnic un telefon Samsung P400

Ofertă valabilă până la 31 august 2004.

ARAD
B-dul Unirii nr.1-3
tel. 0726 116 069

TOT by Petrocom

DEALER CONNEX

(3708021)

S.C. SATLINE S.R.L. TELEFON 251.461, 0744/507.211 SHOW ROOM ARAD,Piata Mihai Viteazul - BL. M7 - PARTER
TÂMPLĂRIE DIN ALUMINIU ŞI P.V.C.
CU GEAM TERMOPAN; PROFILE PVC TROCAL Germania; PROFILE ALUMINIU Grecia
(c.532/2004)

cel mai avantajos sistem de rate
la venirea căldurii

355.000 lei
rată lunară
fără AVANS
CORAURA
are grijă de confortul dumneavoastră
Montaj GRATUIT
Transport GRATUIT
aer condiţionat 12.000 btu
432.000 lei
rată lunară
rate FIXE
fără GIRANT
(c.809/2004)

s.c. EXCLUSIV AL-PLAST S.R.L.
Garantia calitãtii cu:
Tâmplărie din PVC realizată din profile cu 3, 4 sau 5 camere
REHAU Calitate germană!
Feronerie: ROTO şi Siegenia
Geamuri TERMOPAN LOWE sau FLOAT
(c.427/2004)
ARAD, Calea Radnei nr.189
colţ cu Prutului
Tel/Fax: 0257/ 210.280 0723.611.936

TÂMPLĂRIE PVC cu GEAM TERMOPAN
CALITATE GERMANĂ GEALAN Fenster-Systeme
ACUM ŞI CU PLATA ÎN RATE
ARAD, STR. CAIUS IACOB BL.R
FOSTUL Mag. CĂMINUL (lângă BANC POST)
Telefon: 0257-213.145, 0788.391.769
ANGAJĂM TINERI ABSOLVENŢI
(c.64/2004)

S.C
AMRO - DC S.R.L.
Execuţie şi montaj
ferestre din lemn stratificat
lemn tropical - meranti
autohton - brad, frasin, stejar
cu geam termopan

Arad, str. FRĂŢIEI nr. 27-29
Tel./Fax: 0257-259.483, 0723.068.257
(c.422/2004)

alfa-CLUJ
Prin reprezentanţa Arad
VINDE
● TRANSPALEŢI simpli de la 175 Euro
cu cântar
cu ridicare
● CHINGI de ridicat şi ancoraj ŞUFE din CABLU de oţel, LANŢURI şi accesorii de ridicat

Telefon/fax: 212181
mobil: 0744.617.771
(3708066)

S.C. ASIROM S.A.
Arad
Angajează:
▼ inspectori asigurări cu studii superioare
C.V-urile se pot depune până în data de 15.08.2004, la sediul societăţii, str. N. Grigorescu nr. 1-3, Arad, tel. 255.927, iar interviul va avea loc în data de 23.08.2004.
(3708079)

Societatea internaţională PAGINI AURII S.A.
angajează pentru filiala ARAD
PAGINI AURII GOLDEN PAGES
ASISTENTĂ DIRECTOR FILIALĂ
Candidatele trebuie să îndeplinească următoarele condiţii:
1. Minim studii medii
2. Cunoştinţe solide de operare calculator (Word, Excel)
3. Persoană organizată, serioasă şi cu putere de muncă
4. Cunoştinţe de limba engleză
5. Domiciliul stabil în Arad
Vă aşteptăm să vă alăturaţi unei echipe tinere şi dinamice.
Trimiteţi un Curriculum Vitae, în limba română, până la data de 06.08.2004 pe adresa PAGINI AURII S.A., Str. Ştefan cel Mare nr. 13A, Ap. 2, Arad, prin fax, la numărul 0257-286 747, sau e-mail: arad@paginiaurii.ro
Numai candidaţii care îndeplinesc condiţiile cerute vor fi contactaţi.
(3708078)

TELEFOANE ÎN 48 DE RATE! plus un TICHET CADOU in valoare de 150 000 lei cu care iti cumperi ce vrei!
Abonează-te la Connex în perioada 2-31 Iulie, în magazinele CG&GC, si vei putea achizitiona telefonul* cu avans zero si rate pana la 48 de luni prin ERS.
12$* Alcatel 501
14$* Motorola C200
21$* Alcatel 331
29$* Nokia 3410
29$* Siemens A52
29$* Sendo S330i
*Preturile nu includ TVA si sunt valabile doar cu abonament la Connex. In limita stocului disponibil. Detalii in magazine.
OFERTA CONNEX
• 50% reducere la abonament, adica 3,5 USD/ luna pana la sfarsitul anului (31 decembrie 2004).
• In plus, numai pentru orasul tau, ai 70 de minute incluse, pe viata si poti castiga zilnic un telefon Samsung P400.
Oferta valabila pana la 31 August 2004.
CG & GC Soluţii integrate IT&C
DEALER CONNEX
B-dul Revolutiei nr. 42, Tel: 0257-250.604, e-mail: cgarad@cg-gc.ro
www.cg-gc.ro 0722.55.77.99 www.gsm4all.ro
(3707972)

SANPAOLO IMI BANK ROMANIA
CREDITE IMOBILIARE
- perioada creditare până la 20 de ani -
Dobânda:
- credite în valută: de la 7 % pe an -
- credite în LEI: de la 25% pe an -
Informații suplimentare
ARAD, B-dul Revoluției, nr. 88
TELEFON.: 284.888; FAX: 285.202

ADEVĂRUL
Cotidian independent Arad

ASTRA VAGOANE CĂLĂTORI
Singurul producător de confort din domeniu
Str. Petru Rareș 1-3
Tel: 233.651 Fax: 258.168
e-mail: astra.calatori@astrac.rdsar.ro

Anul XVI, nr. 4276 | 16 pagini | JOI, 29 IULIE 2004 | 6.000 lei
adevarul@arad.ro; adv.pub@arad.ro | http://adevarul.arad.ro
Publicație auditată de BRAT | Tiraj mediu zilnic vândut: 28 134

Procente

Doru Sava

Departe de atmosfera tensionată din țară, Adrian Năstase și-a limpezit gândurile și ne-a anunțat din SUA că este pregătit să candideze în proporție de 95%. Restul până la unanimitate depinde de analize, de colegi, de congres, un fel de Thanksgiving Day (Ziua Recunoștinței) anticipat al partidului către președintele său. Iar bugetul este gata și el să susțină financiar promisiunile electorale ale PSD. Pentru că, la urma urmei, dincolo de decizia de a candida, Năstase va mai avea nevoie și de voturi. Și partidul la fel. Mult așteptata rectificare de la buget înseamnă 800 miliarde pentru săli de sport, 850 pentru cele două milioane/ha, 2100 pentru medicamente compensate și tratamente ambulatorii, 200 pentru reduceri la transport și 153 miliarde pentru corn cu lapte. Iată de ce Năstase era sigur, pe malul Mării Negre că „vom câștiga din nou și vom fi primul guvern reales în Europa de est." Iliescu, la rândul său, a promulgat „legea recunoștinței", prin care revoluționarii - înmulțiți an de an după principiul „puțini am fost, mulți am rămas" - vor primi terenuri, locuințe, credite, gratuități. Pensionarii au obținut și ei medicamente compensate în proporție de 90%, inițiativă sprijinită direct de către cine altul? - „premierul României, domnul Adrian Năstase". Câtă generozitate! Suma alocată de la buget, pentru compensări, nu ajunge decât o lună și jumătate. Restul, pentru medicamentele eliberate pe ultimul trimestru, se vor plăti farmaciilor în 2005, adică după alegeri. Și pentru a acoperi găurile create în bugetul anemic al României, orice guvern îl va administra la anul va fi obligat să introducă noi taxe și impozite directe ori indirecte. De altfel, vechiul/noul ministru al Muncii a și calculat că până în iunie statul a cheltuit pe ajutoare, cornuri, lapte, recolerări, alocații și indexări cca 180 milioane euro mai mult decât a încasat pentru 33% din acțiunile Petrom. Și până la sfârșitul anului, că vine frigul, dar și campania electorală, suma totală cheltuită pentru „apropierea de oameni și nevoile lor" se va ridica la 1,4 miliarde euro, adică tot atât cât va încasa din vânzarea Petrom.

(Continuare în pagina 6)

Primul câștig al fuziunii CET-Arterm

Reducerea numărului de directori

Foto: M. Szegö

Primarul Falcă explică directorului CET - Lucian Barniciu – cum va funcționa noua societate

Rămâne o întrebare: beneficiarii ce câștigă ?

La conferința de presă de ieri, Gheorghe Falcă, primarul Aradului, l-a avut ca invitat pe Lucian Barniciu, directorul CET. De fapt, cea mai mare parte a timpului a fost afectată prezentării stadiului fuziunii dintre Centrala Electro-Termică și SC Arterm. Pentru ca lucrurile să decurgă cât mai bine, domnul Falcă a spus că administrația arădeană a purtat discuții și cu alte societăți similare din țară, care au fost supuse procesului de fuziune.

La rândul său, Lucian Barniciu a explicat faptul că, primul criteriu avut în vedere a fost cel privitor la buna funcționare a instalațiilor. Până în prezent s-a stabilit doar organigrama noii societăți, inclusiv AGA și CA. În privința conducerii, s-a optat pentru un post de director general, secondat de trei directori adjuncți, de producție, comercial, respectiv economic. „În funcție de acest lucru, o să definitivăm, în continuare, structurile din subordinea directorilor. Deocamdată, această schemă asigură funcționarea împreună a celor două societăți. Urmează, în funcție de criteriul economic, să facem modificările care se impun", declară Lucian Barniciu.

Cosmin Trif

(Continuare în pagina 3)

Este bine de știut:

Contorizarea individuală la căldură a devenit obligatorie!

Pag.5

Spitalul privat „Sfântul Gheorghe", din Chișineu-Criș, primește ajutor din Germania

În cursul zilei de ieri, medicii din cadrul Spitalului „Sfântul Gheorghe", din Chișineu-Criș, singurul **spital privat din județ**, au primit vizita unui coleg de breaslă din Germania, cu care, pe viitor, se conturează o colaborare ce se anunță specială. Dr. **George Preoțescu**, directorul spitalului, ne-a declarat. **„Oaspetele nostru ne va ajuta să realizăm, la Chișineu-Criș, operații chirurgicale prin laparoscopie, o metodă care în occident se folosește de foarte mulți ani, care a pătruns și la noi în țară de ceva vreme și care se bucură de multă popularitate. Firește, dorim ca și pacienții noștri să beneficieze, pe viitor, de această metodă."**

Foto: Ștefan Matyaș

Eugenia Pantea

(Continuare în pagina 5)

Ambasadorul Japoniei Naotoshi Sugiuchi – în vizită la Astra Vagoane Călători

● S-au pus bazele unei viitoare colaborări

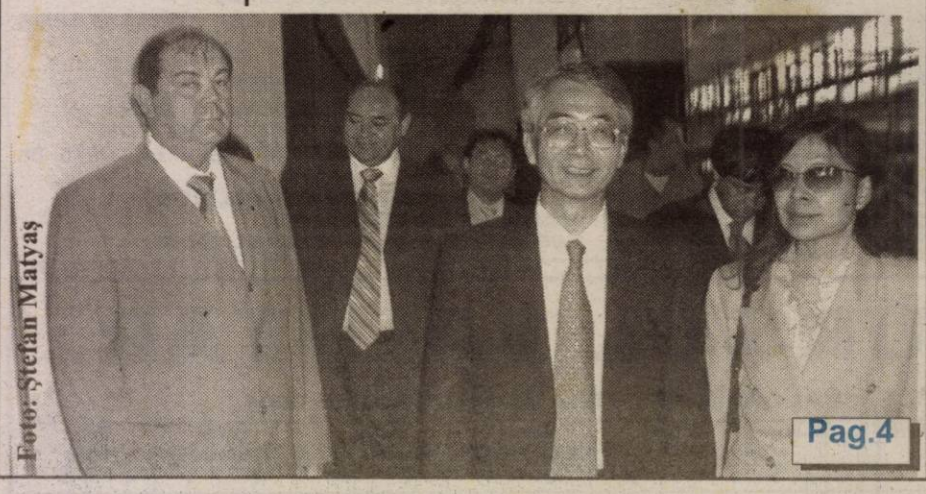
Foto: Ștefan Matyaș

Pag.4

„Nu ne vindem țara"– în varianta Pecica

*Impactul economic pe care l-ar avea crearea unui incubator de afaceri și a unei zone industriale la Pecica este evident. Deși aceste două obiective reprezintă doar doi pași dintr-un proiect ce încă nu s-a concretizat în nici un fel, ele au ajuns să creeze nemulțumire și suspiciune, transformându-se în subiect de controversă. De o parte a baricadei, în postură de „reclamant", se află **Florentin-Livius Vârtaci-Aconi**, membru în Comisia de fond funciar a orașului Pecica, iar de cealaltă parte, în postură de „pârât" și „apărător" în același timp, stă Iustin Cionca, primarul orașului Pecica. Disputa dintre cei doi, în rândurile ce urmează.*

Incubatorul de afaceri - al italienilor sau al pecicanilor?

Marea nemulțumire a lui **Florentin-Livius Vârtaci-Aconi** se trage din faptul că **„acest așa-zis incubator de afaceri"** ar urma să prindă viață pe o suprafață de 19 hectare ce aparține **„unui italian"**. Așa susține el. Și (se) întreabă: **„De ce nu a cumpărat Primăria hectarele astea, să facă pe terenul ei incubatorul? De ce să facă afacerea italianul, și nu Primăria?"**

Diana Duțu

(Continuare în pagina 7)

STILCONFORT
Str. Steagului nr. 1, Tel/Fax: 278.833
• MOBILĂ LA COMANDĂ
• UȘI DE INTERIOR - 100 MODELE CU 85 EURO/buc.
Piața Spitalului Bl. 1D, Tel. 253.868
Calea Timișorii nr. 53, Tel. 278.820
B-dul Revoluției nr. 26-28, Tel. 338:244

Meditația zilei

Poți călători și în întuneric dacă ai lumină în suflet. Nu te vei rătăci niciodată. *(Al. Vlahuță)*

Calendar

Astăzi, Soarele răsare la ora 5 și 59 de minute și apune la ora 20 și 44 de minute. Au trecut 210 de zile din acest an. Au mai rămas 156 de zile până în 2005.

Praznicul zilei: Biserica ortodoxă: Calinic, Mamant și Veniamin; Sf. Mc. Teodosia cu fiii săi; **Biserica greco-catolică**: Calinic și Teodota; **Biserica romano-catolică**: Marta.

A venit barza!

La Arad: Bun Philip-Cristian, Juncan David-Natanael; Luluşa Lucian-Florin; Botiz Alexandru-Gabriel; Tokai Henrieta; Lațcu Sorin; Hadi Mihai-Alexandru.

CINEMATOGRAFE

DACIA (tel. 255.576): Cum să scapi de coana mare (SUA) 11; 13,30; 16; 18,30; 21.

Comenzi taxi

- ALFA PLUS 949; 349.349
- TAXI ALFA 22.88.88; 25.25.26; 0723-200.301; 0745-50.60.70
- TAXI ARAD 244.244; 274.444; 0722-755.440
- DIESEL STAR 212.222; 0722-361.011; 0745-645.645
- FAVORIT 280.000; 281.111; 0740-083.333; 0742-409.992
- EUROPA 275.555; 0723-677.555; 0744-828.163
- VALI DIESEL 280.705; 280.100
- MIRCO MILI 230.530; 230.730; 0740-152.828; 0723-062.366
- DELMAR 229.220
- TAXI VERBIȚĂ 0726.336.969; 0741.200.300; 944

Rețeta zilei

Chifteluțe din dovlecei cu paté de ficat

Ai nevoie de: 1 kg de dovlecei, 2-3 ouă, 1 legătură pătrunjel verde, 1 cutie mare cu paté de ficat, sare, piper, făină.

Cum procedezi: Cureți dovleceii, îi razi, îi presari cu sare și îi lași puțin. Apoi îi scurgi, adaugi paté-ul de ficat, pătrunjelul tocat, piperul, ouăle și făină cît ia. Cu o lingură iei din compoziție și formezi chiftele pe care le dai prin făină și le pui la prăjit într-o tigaie cu ulei încins.

ADEVĂRUL
Cotidian independent Arad

Editor: S.C. ADEVĂRUL Arad S.R.L.
COD FISCAL R 1681938 ● COD SICOMEX 19.604 ● CERTIFICAT J 02/1886 / 31 X 1991 ● COD SIRUES 020956601 ● ISSN 1220 - 7489

Consiliul de administrație: președinte - MIRCEA DORGOȘAN, telefon 281802, 280625; vicepreședinte - MIRCEA CONTRAȘ, telefon 280854; membri: LIZICA MIHUȚ, telefon 280070, ȘTEFAN TABUIA, telefon 280854, MIRCEA ȚÎȘCĂ, telefon 280904.

Colegiul de redacție: ȘTEFAN TABUIA (redactor-șef), telefon 280854; MARCEL CANCIU (șef secție foto), telefon 281701; ALEXANDRU CHEBELEU (șef secție sport), telefon 281701; GABRIELA GROZA (secretar general de redacție), telefon 280854; VASILE FILIP (șef secție cultură-învățământ-tineret), telefon 280003; IOAN IERCAN (șef secție politică), telefon 280943; TRISTAN MIHUȚA (șef secție probleme sociale - investigații), telefon 281855; DORU SAVA (șef secție economic), telefon 281738; NICOLAE OPREAN (șef secție actualități), telefon 280003; MIRCEA ȚÎȘCĂ (șef secție publicitate și difuzarea presei), telefon 280904; MIRCEA CONTRAȘ (vicepreședinte al consiliului de administrație), telefon 280854; MIRCEA DORGOȘAN (președinte al Consiliului de administrație), telefon 281802, 280625.

Redacția și administrația: 310130 Arad, Bd. Revoluției nr. 81. Telefoane: SECRETARIAT - 281802, fax 280655, 280625; ADMINISTRAȚIE - CONTABILITATE - 281797; MICA PUBLICITATE - 210775; MAREA PUBLICITATE - 280904; CLUBUL PRESEI - 280989.

Tiparul executat la S.C. MEDIAGRAF S.A. ARAD, str. Feleacului F.N., telefon 250902, fax 250920

Adresa Internet http://adevarul.arad.ro

„Adevărul" vă ascultă

La telefonul dimineții între orele 9,00-12,00

☎ **Alex Sandu** de pe strada Bariției din Arad ne-a sesizat că pe străzile Ludovic Szantay și Bariției, iluminatul public lipsește cu desăvârșire. Dânsul a dorit să mai adreseze edililor orașului nostru și câteva întrebări: **De ce nu se iau măsuri imediat după ce se fac sesizările? De ce telefonul acela la care se fac sesizări în legătură cu iluminatul stradal se află la Timișoara? De ce nu se înființează o linie telefonică și un departament de intervenție în Arad?**

Conform contractului încheiat între CLM și Elba Timișoara, în opt luni, tot orașul va fi iluminat „a giorno". Deja lucrările au început în cartierul Aurel Vlaicu. După cum am fost informați de la primărie ritmul lucrărilor este unul alert și, prin urmare, cât de curând va veni și rândul străzilor la care cititorul nostru face referire.

☎ Reamintim cititorilor că la Biroul de reclamații și sesizări al ziarului nostru își pot recupera actele pierdute: Ciorba Teodor, din Arad, Pașcalău Gavril din Vișag, jud.Cluj, Culceran Mirela localitatea Călan, jud. Hunedoara, Cociuba Lelu din comuna Târnova, jud. Arad, Brie Ginel-Doru din Arad.

Redactor de serviciu, F. G.

La telefonul după-amiezii, 280.003, între orele 15,00-18,00

☎ **Oniță S.** de pe strada Căpitan Ignat reclamă faptul că mașinile de tonaj greu trec pe stradă deteriorând-o și provocând trepidații caselor. Soluția ar fi după părerea ei, interzicerea traficului de mașini grele.

Rector de serviciu, E.P.

Important

Începând de astăzi, cititorii noștri, care doresc să ne sesizeze (și) după-amiaza la redacție, pentru a ne semnala diversele probleme cu care se confruntă, sunt rugați să sune la numărul de telefon 280.003.

Am pornit la drum
TAXI VERBIȚĂ
0726-33.69.69
0741-200.300
944
PREȚ - 8990/km
Siguranță rapiditate-confort
(c.a. 803/2004)

Meteo

Vremea va fi instabilă și răcoroasă. Cerul va fi mai mult noros. Pe arii extinse se vor semnala averse, descărcări electrice și intensificări de scurtă durată ale vântului. Izolat cantitățile de precipitații vor fi însemnate. Vântul va sufla slab la moderat din sector nordic.

Temp. max.: 20 la 23°C
Temp. min.: 11 la 14° C.

Horoscop

Joi, 29 iulie 2004

Berbec (21.03-20.04). Toate întâlnirile de afaceri vor fi încununate de succes. Manifestați mai multă prudență la volan.

Taur (21.04-20.05). Vă dedicați ziua problemelor profesionale, însă deocamdată șefii nu par să observe eforturile dvs.

Gemenii (21.05-20.06). Vă simțiți mai atrași ca oricând de cultură, de spectacole și îi cooptați și pe cei din jur în activitățile dvs.

Rac (21.06.-22.07). Astăzi aveți idei originale care-i seduc pe colegii și superiorii dvs., așa că este momentul să profitați.

Leu (23.07-22.08). Un prieten căruia i-ați împrumutat o sumă de bani vă amână și vă produce unele încurcături.

Fecioara (23.08-22.09). Vă integrați foarte bine într-un mediu nou și este posibil să fiți cuceriți de o persoană agreabilă de sex opus.

Balanța (23.09-22.10). O achiziție pe care v-o doreați de mult timp vă întregește satisfacțiile. Seara o petreceți cu plăcere în familie.

Scorpion (23.10-21.11). Sunteți tentați să cheltuiți peste măsură pentru plăcerile personale sau pentru partenerul dvs.

Săgetător (22.11-21.12). Nu duceți lipsă de popularitate și faceți o bună impresie în toate mediile în care activați.

Capricorn (22.12-19.01). Treburile de la serviciu se aglomerează, astfel că veți fi nevoiți să stați peste program.

Vărsător (20.01-20.02). Vă contraziceți cu o persoană din familie în legătură cu cea mai potrivită abordare a unei probleme legate de o moștenire.

Peștii (21.02-20.03). Vă simțiți cam obosiți și ar fi bine să abordați un regim alimentar mai echilibrat.

UTILITARE

PIEȚE, TÂRGURI

Astăzi, este zi de piață agroalimentară la Curtici, Sebiș, Bata, Cermei, Zădăreni, Ghioroc, Săvârșin, Secusigiu, Sântana, Târnova, Zăbrani, Zerind. Tot astăzi au loc târguri săptămânale la Curtici, Sebiș, Cermei, Săvârșin, Secusigiu, Zerind.

Mâine, vineri, se desfășoară târguri săptămânale la Ineu, Șepreuș, Șimand.

PRIMĂRIA MUNICIPIULUI

Program de relații cu publicul (camera 5) luni-vineri între orele 8-20. Tel. 284.744, tel. centrală 281.850.

FARMACII DE SERVICIU

◆ Farmacia **REMEDIUM** Arad, B-dul Revoluției nr. 52-54. Program luni-vineri: 7,30-20,00; sâmbătă 8,00-14,00. Telefon 233.195. Eliberează medicamente compensate și gratuite.

◆ Farmacia **„ALEXANDRA"**, str. Tribunul Dobra, nr. 24 (stația tramvai Boul Roșu), tel. 282.062. Program luni-vineri: 7-22; sâmbăta: 8-18; duminica: 9-15. Eliberează medicamente compensate și gratuite

◆ Farmacia **„OMNIAFARM"**, Calea Aurel Vlaicu, Bl. Z28, cu program zilnic de la orele 8,00-22,00. Telefon 271.724. Eliberează rețete gratuite și compensate.

◆ Farmacia **MELISSA** - medicamente alopate și homeopate. Onorăm și rețete gratuite și compensate. Tel. 219.588, Micălaca, str. Abrud nr. 80, bl. 219. Orar: luni-vineri 8-20, sâmbăta 9-16.

URGENȚE STOMATOLOGICE

Cabinetul de pe str. Crișan (în spate la Gionelli) are program non-stop. Telefon: 253794.

UROLOGIE

Cabinet urologie (în clădirea Policlinicii Municipale). Program zilnic, inclusiv sâmbăta, între orele 9-12, telefon 213036.

OFTALMOLOGIE

Cabinet Dr. Țurlea Magdalena, medic primar oftalmolog, oferă consultații oftalmologice, prescriere și prelucrare computerizată de ochelari, lentile de contact, ochelari de soare etc. Str. Miron Costin, bl. 9 (lângă „Casa Albă"), tel. 253.523.

DISPENSAR VETERINAR

Dispensarul veterinar din Aradul Nou efectuează zilnic, orele 8-16 (sâmbăta 8-12 și duminica) examen trichineloscopic, vaccinări antirabice și sterilizări tăini-pisici, însămânțări artificiale. Telefon 287.298

Dispensarul veterinar din Curtici: examen trichineloscopic, vaccinări, tratamente, consultații, la toate speciile de animale. Telefon 464.145

ÎNTRERUPERI DE CURENT

Joi, 29 iulie: 9-14: Labirint, Triumfului, Zdrenjanin, Bl. A3, K1 și Toth Arpad (p); **9-12:** T. Vladimirescu Bl. 44, L7, Grădinița, C. Coposu; **11-15:** Bd. Revoluției între nr. 42-48, Mircea Stănescu; **9-11:** IAS Ceala-Ferma SAM; **11-13:** IAS Ceala-Ferma Sântoma; **9-13:** Fântânii-p.; Anton Pann-p.; I. Creangă-p.; Păcurarilor, Nouă, Faurilor-p.; Unirii nr. 1, 2

În județ: 8-14: Clit, Urviș, Hășmaș, Tălagiu

Vineri, 30 iulie: h 9-14: Labirint, Triumfului, Zrenjanin, Bl. A3, K1 și Toth Arpad-p.; **9-12:** Gen. Moșoiu, A. Russo, Bolintineanu, Bd. I. Maniu, Revoluției, Vasile Milea, Ioan Suciu-p.; **9-13:** Fântânii-p.; Anton Pann-p.; I. Creangă-p.; Păcurarilor, Nouă, Faurilor-p.; Zambilelor, Anton Pann, I. Creangă, Faurilor-p.

În județ: Clit, Urviș, Hășmaș, Tălagiu

CITIRE APOMETRE

Joi, 29 iulie: Iuliu Maniu fără soț, Dosoftei, Lermontov, I. Mureșan, V. Necula, Zărandului, Constanța Hodoș, Ceaikovski, Sinagogei, G. Alexandrescu, Șelimbăr, S. Bărnuțiu, Șelari, Voluntarilor

ADMINISTRAȚIA FINANȚELOR PUBLICE

Administrația Finanțelor Publice a municipiului Arad: Asistență contribuabili (impozitul pe venitul global) - telefon 280.633, 280.733, int. 198 (persoane fizice) și 125 (persoane juridice) între orele 8,00-12,00. Informații suplimentare la www.finantearad.ro

TELEFOANE DE URGENȚĂ

POMPIERI 981; 251.212

AMBULANȚĂ ARAD - 961 sau 251.313

POLIȚIE: 955

Numărul de centrală telefonică al I. J. P. (Inspectoratul Județean de Poliție) Arad: 207.100.

S. C. DISTRIGAZ-NORD S. A. TÂRGU MUREȘ

Sucursala de Distribuție a Gazelor Naturale Arad, Dispeceratul permanent tel: 218.928; 256.928

VERIFICARE METROLOGICĂ ȘI REPARAȚII CONTOARE APĂ: 255.274; 0723-343.976

DERANJAMENTE CURENT ELECTRIC 235.991

INFORMAȚII CFR 231.777

S. C. SALUBRITATE S. A. ARAD

Dispecerat între orele 7,00 - 19,00, tel.: 280.873

PROTECȚIA CONSUMATORULUI

B-dul Revoluției, nr. 50. Telefon: 257049

DIRECȚIA DE SĂNĂTATE PUBLICĂ - serviciul de permanență: 254.438

GARDA FINANCIARĂ

B-dul Revoluției nr. 79, telefon: 280971

INSPECTORATUL TERITORIAL DE MUNCĂ ARAD

Str. Episcopiei nr. 11-13, tel.: 211762, 211862, 257251

AGENȚIA JUDEȚEANĂ PENTRU OCUPAREA FORȚEI DE MUNCĂ

Str. Gheorghe Lazăr nr. 20, tel.: 281998, 211791

POLIȚIA DE FRONTIERĂ: tel.: 959

CORPUL GARDIENILOR PUBLICI: tel.: 280.557

S.C. „Adevărul" SRL nu-și asumă responsabilitatea pentru conținutul articolelor publicate, aceasta revenind în exclusivitate autorilor.

CUR$UL VALUTAR

VALORI ÎNREGISTRATE IERI, 28 IULIE 2004

Denumirea valutei	BNR	BCR		BRD		Banca Transilvania		Banca Românească		Banca Romexterra		Alpha Bank	
		C	V	C	V	C	V	C	V	C	V	C	V
Euro	41117	40900	41400	40730	41330	40800	41300	40890	41300	40900	41400	40900	41300
Dolar S.U.A.	34194	33600	34100	33670	34320	33400	33850	33700	34248	33820	34300	33700	34300
Forint	166	156	172	159	170	159	167	-	-	163	169	- -	-

Primul câștig al fuziunii CET-Arterm

Reducerea numărului de directori

(Urmare din pagina 1)

Directorul CET a mai spus că până nu va cunoaște bugetele celor două entități este prematur să se pronunțe cu privire la chestiunile financiare ale noii societăți.

Până una alta, Gheorghe Falcă a ținut să remarce că primul câștig obținut prin fuziune este trecerea de la un număr de 10 directori, câți adunau până acum cele două firme arădene, (6 directori la Arterm, 4 la fostul CET) la doar 4, câți vor exista după noua formulă. „Vreau să mai precizez faptul că am luat legătura și cu reprezentanții Guvernului și că, din cele observate până acum, lucrurile vor decurge bine. Oricum , noua structură va deveni efectiv operațională începând cu data de 1 septembrie a.c.", declară primarul Aradului.

Gheorghe Falcă a mai menționat că, deocamdată, nu s-a pus problema disponibilizărilor de personal, iar în ceea ce privește situația directorilor, urmează ca aceștia să fie desemnați prin concurs. Actualmente, CET numără 688 de angajați, iar Arterm 347.

În final, Lucian Barniciu ne-a asigurat că, cel târziu vineri, ora 13, arădenii urmează să beneficieze, din nou, de apă caldă,

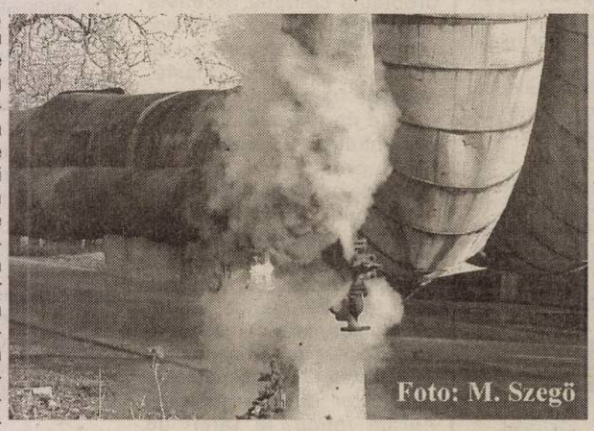

deoarece lucrările de revizie se află în grafic.

Primăria ajută UTA

O altă chestiune abordată de către Gheorghe Falcă la conferința de presă s-a referit la proiectul de hotărâre privind trecerea în administrarea Seviciului Public „Administrația Patrimoniului Local" Arad a Complexului sportiv UTA .„Am hotărât că singura modalitate de a ajuta UTA, în acest moment, o reprezintă preluarea bazei sportive în administrarea Primăriei. Echipa de fotbal va folosi baza și se va ocupa de managementul sportiv. Repet, deocamdată, nu avem alte soluții legale de a sprijini fotbalul arădean", subliniază Gheorghe Falcă.

După epuizarea subiectului „UTA", domnul Falcă le-a înmânat jurnaliștilor prezenți la conferința de presă câte o copie după ordinea de zi a ședinței Consiliului Local Municipal de astăzi, manifestându-și, în același timp, disponibilitatea de a răspunde eventualelor întrebări puse pe această temă. Dacă ținem bine minte, o asemenea procedură a mai avut loc doar pe vremea fostului primar Dumitru Branc.

La ieșirea din Arad

În cursul zilei de ieri, pe șoseaua Arad-Timișoara a avut loc un accident rutier în urma căruia **B.E.** de 24 de ani din Târgu Mureș a fost rănit grav. Victima a fost transportată la Spitalul Clinic Județean cu contuzie de bazin, fractură de femur drept și traumatism maxilo-facial. Bărbatul a rămas internat la Secția Ortopedie a spitalului.

F.Ghilință

Modificări în normele RAR

Potrivit noilor reglementări prevăzute în Legea numărul 172 din 2004, care completează și modifică Legea numărul 136 din 1995, privind asigurările și reasigurările, la operarea de modificări în cartea de identitate a autovehiculelor (CIV) sau în certificatul de înmatriculare, la înscrierea în circulație și la efectuarea verificărilor tehnice periodice este obligatorie prezentarea dovezii existenței unei asigurări de răspundere auto.

Inginer Voicu Șandru, șeful Registrului Auto Român, filiala Arad, spune că: **„În toate situațiile enumerate anterior posesorii autovehiculelor sunt obligați să dețină o asigurare de răspundere civilă pentru pagube produse terților prin accidente de circulație. Încheierea contractului de asigurare se dovedește cu polița sau cu tichetul sau cu certificatul de asigurare, cât și cu orice alt document probator al plății primei de asigurare, prevăzut de legislația în vigoare."**

C. Trif

Accident mortal lângă Șagu

Ieri noapte, pe șoseaua Arad - Timișoara a avut loc un accident cumplit de circulație, în urma căruia un bărbat și-a pierdut viața instantaneu. Cu aproximativ doi kilometri înainte de intrarea în comuna Șagu, **Petru Cionca**, de 35 de ani, din județul Satu Mare, în timp ce conducea un autoturism marca Lexus a pierdut controlul volanului, pe fondul vitezei, al oboselii și al carosabilului umed. Mașina a părăsit, inevitabil, șoseaua. Din nefericire, autoturismul s-a izbit violent de un copac de pe marginea carosabilului, pe care pur și simplu l-a retezat. Șoferul mașinii a murit pe loc. A fost nevoie de intervenția serviciului de descarcerare pentru scoaterea victimei dintre fiarele contorsionate. Petru Cionca era proprietarul unei firme de construcții, a cărei activitate era extinsă pe toată zona de vest a țării. Accidentul de circulație s-a petrecut după miezul nopții de ieri, aproximativ pe la ora 3,00. Cu o noapte în urmă, un accident similar a făcut să-și piardă viața alți trei bărbați, în apropierea localității Păuliș.

Eugenia Pantea

Vindem en-gros hârtie albă de ziar
(în role mici) **pentru ambalaj.**
Preț avantajos, negociabil în funcție de cantitate.
*Informații la redacția „Adevărul" (B-dul Revoluției nr. 81) sau la telefon **281779, zilnic între orele 8-16.***

S.C. EURO TRANS S.R.L. ȘIRIA
efectuează transport de marfă intern și internațional cu autocamioane de 20 tone
achiziționează deșeuri de fier vechi în cantități mari
Angajăm contabil cu studii superioare
Informații: ȘIRIA, str. GĂRII nr. 2073
Telefon: 0723.404.010; 0722.731.413; 0257/531.128
(C.448/2004)

Astăzi, în CLM Arad

O nouă confruntare în „războiul băncilor"

Primarul Gheorghe Falcă a convocat astăzi Consiliul Local Municipal (CLM) Arad pentru a se întruni în ședința ordinară pe luna iulie. Ordinea de zi făcută publică de către Executiv cuprinde 18 puncte, cu tot cu „Diverse".

Proiectele de hotărâre supuse dezbaterii vizează câteva rectificări bugetare și transmiterea în folosință gratuită a unor terenuri către Fundația Creștină „Speranța Copiilor" (1.777 de metri pătrați) și Clubul Sportiv „Astra" Arad (1.084 de metri pătrați). Tot în domeniile cultură și sport sunt și inițiativele care se referă la transmiterea prin protocol a imobilului situat în Arad, strada Ștefan Zarie, către Parohia ortodoxă română din Sânicolaul Mic și cel situat în municipiu, strada Renașterii, către Parohia ortodoxă română Micălaca Veche II, precum și transmiterea în folosință gratuită către Clubul Sportiv al Municipiului Arad a spațiului cu altă destinație decât aceea de locuință din strada Lucian Blaga.

Pe aceeași ordine de zi mai sunt trecute și trei puncte care, în mod normal, n-ar trebui să treacă necomentate prin CLM. Este vorba de hotărârea privind trecerea în administrarea Serviciului Public „Administrația Patrimoniului Local" a Complexului Sportiv UTA, reglementarea juridică a terenurilor pe care sunt construite case de vacanță (mai ales la Trei Insule) și aprobarea prelungirii termenului de valabilitate a Planului Urbanistic General al Aradului și a Regulamentului aferent acestuia.

Tot cu prilejul ședinței de astăzi vom afla dacă s-au găsit banii necesari subvenționării transportului în comun pentru pensionarii din municipiu, unul dintre subiectele fierbinți pentru noua administrație.

Încheiem aici, dar nu înainte de a vă promite că vom aloca și în relatarea de mâine câteva rânduri primei și celei mai mari dispute dintre Noua Putere, în frunte cu primarul Gheorghe Falcă și Opoziție, formată în exclusivitate din cei șase consilieri PSD. Oare se vor așeza aceștia din urmă în băncuțe, ca la școală, așa cum le-a cerut hotărât primarul Falcă, sau vor muta din nou băncile la perete, ca la precedenta ședință? Dacă nu vor ține cont de „indicația" primarului, oare ce vor păți? Dar dacă Gheorghe Falcă va trece cu vederea această nesupunere și îi va lăsa în pace, oare nu i se știrbește din prestigiu și autoritate?

Nu-i așa, stimați cititori, că toate problemele Aradului pălesc în fața acestei confruntări pe viață și pe moarte?! Așadar, de urmărit!

Nicolae Oprean

Cronica măruntă

● Pentru nerespectarea regulilor de trecere pe spațiul verde au fost amendați de către gardienii publici următorii: Setar Maria de 15 ani din Ch.Criș, Vas Laszlo de 35 de ani, respectiv Feran Dănuț de 28 de ani, ambii din Vulcan, Hexan Adrian în vârstă de 18 ani din Arad, Biri Romeo de 38 de ani din Hunedoara, Stoica Andrei de 37 de ani din Dolj, Nemeth Carol de 37 de ani din Arad precum și Criti Sebastian de 22 de ani tot din Arad. Fiecare dintre aceștia a fost nevoit să scoată din buzunar o sumă cuprinsă între 150.000-450.000 de lei.

● Trei arădeni au fost sancționați, pentru că au trecut cu bicicleta pe trotuar, cu sume cuprinse tot între 150.000 și 450.000 de lei. Aceștia sunt Sabău Raul de 19 ani, Bau Nicolai de 57 de ani și Nan Dorel de 17 ani.

● Dacă nu se păstrează curățenia pe străzi și pe trotuarele din jurul imobilelor se scoate din buzunar suma de 100.000 sau 200.000 de lei. În această situație se află și Popescu Lucian Romeo de 38 de ani din Arad.

● De asemnea pentru depozitarea pe trotuar sau alte căi publice a materialelor sau a diferitelor ambalaje, amenda dată de gardienii publici este de la 150.000 până la 6.000.000 de lei. Groza Lucian de 38 de ani din Arad a fost amendat pentru încălcarea acestei reguli.

● Au mai fost sancționați contravențional cu amenzi cuprinse între 100.000 și 150.000 de lei pentru comercializarea de produse alimentare sau nealimentare fără a deține chitanță fiscală, Bogdan Maria de 36 de ani din Sibiu, Mercel Sorin de 39 de ani, Ficzay Dionisie de 63 de ani și Gabor Nicolae de 31 de ani, din Arad.

Vara asta fii cu ochii pe
SIEMENS
mobile

*pretul include TVA
849.000 lei*
SIEMENS A52
telefoane cu personalitate!
"Ia-ti orice abonament pana la 31 iulie si primesti gratuit 10 minute lunar, pe viata, in orice retea nationala o optiune la alegere, in primele 2 luni de abonament, 100 de mesaje scrise nationale pe luna, in primele 2 luni de abonament si 50 de mesaje multimedia pe luna, in primele 3 luni de abonament, pentru telefonul Siemens C60.
Iar daca iti iei un abonament pentru 2 ani, primesti inca 10 minute lunar,pe viata, in orice retea nationala plus 50 de puncte Thank You.
La Orange gasesti si o gama completa de telefoane la preturi atractive:
Alcatel 320 - 14 usd; Sagem myX-1 - 16 usd; Siemens A55 - 28 usd; Nokia 3410 - 29 usd; Alcatel 332 - 49 usd; Sagem MIX-5m - 59 usd; Nokia 3510i - 85 usd; Sagem MiX5-2 - 125 usd Siemens C60 + camera foto - 86 usd; Samsung C100 - 99 usd; Alcatel 735 - 115 usd;
Alege oferta speciala
fara sa clipesti!
orange
EURO - GSM partener Orange www.magazineurogsm.ro
Arad: Bd. Revolutiei nr.95; Bd. Revolutiei nr.31
(c. 44/2004)

Ambasadorul Japoniei Naotoshi Sugiuchi – în vizită la Astra Vagoane Călători

● S-au pus bazele unei viitoare colaborări

Aflat în vizită de lucru în județul Arad, Excelența Sa Naotoshi Sugiuchi, ambasadorul Japoniei la București, a vizitat societățile comerciale în care acționari sunt firme japoneze. După efectuarea vizitelor amintite, Excelența Sa a avut curiozitatea să viziteze și câteva societăți cu capital integral românesc. Printre acestea s-au aflat firmele ARIS și ASTRA VAGOANE CĂLĂTORI.

Cu toată tehnica de ultimă oră din societățile cu capital japonez, ambasadorul japonez a fost plăcut impresionat de ceea ce a văzut la ARIS și ASTRA VAGOANE CĂLĂTORI. Mai mult, a apreciat linia de fabricat a trenurilor cunoscute sub denumirea de „SĂGEATA ALBASTRĂ", unde a spus că, cu excepția vitezei, trenurile sunt comparabile cu cele japoneze. Reprezentantul acționarilor majoritari ai celor două societăți, Valer Blidar, a spus că „noi facem trenuri care pot circula cu viteză mult mai mare, dar, din păcate, Căile Ferate Române, nu dispun de infrastructura care să permită rularea cu asemenea viteze".

După vizitarea celor două uzine a urmat o masă rotundă în care discuțiile s-au axat pe probleme strict economice. S-a stabilit ca reprezentantul firmelor arădene, să efectueze o vizită de lucru la sediul Ambasadei Franței din București, pentru a purta discuții cu consilieri economici ai ambasadei pe o anumită problemă, care deocamdată au ținut să nu o facă publică. Am încercat să avem o discuție mai amănunțită cu Valer Blidar pe marginea acestei vizite, dar, din păcate, acesta a fost nevoit să părăsească în grabă Aradul, întrucât azi are la Paris o întâlnire cu reprezentanții unei importante firme franceze în vederea stabilirii unor relații comerciale.

Vizita japonezilor în județul nostru a fost organizată de către Prefectura Aradului, respectiv prefectul Dan Ungureanu, care, după opinia celor prezenți la întâlnirea de ieri de la fabrica arădeană de vagoane călători, este foarte apreciat de oficialii japonezi.

Florin Truț

Industriașii arădeni se străduiesc să țină pasul cu japonezii...

Modernizări edilitare la Vârfurile

Dacă ar fi să facem un top al comunelor în funcție de suprafața administrativă Vârfurile ar fi, desigur, pe primul loc. În același timp este comuna cu cei mai puțini locuitori pe kilometrul pătrat. Cele opt sate care o compun, risipite pe văi și dealuri, au o problemă comună. Aceasta este dificultatea realizării unor comunicații facile cu centrul de comună. Drumurile proaste, podețele fragile, șanțurile colmatate de noroaie, izolează comunitățile. De aceea unul dintre primele obiective pe care și le-a propus noul primar al comunei **Giurgelea Radu** este să ușureze comunicațiile între sate. Bani nu sunt pentru investiții serioase, în schimb, este forță de muncă. Astfel persoanele care primesc ajutoare sociale au fost angrenate în activități de decolmatare a șanțurilor din Mermești și Avram Iancu, la tăieri de mărăcinișuri de pe marginea drumurilor comunale. Tot beneficiarii de ajutoare sociale, spune primarul vor fi folosiți pentru executarea unor lucrări la școlile și grădinițele din zona comunei.

Curățenia, de asemenea va fi în centrul preocupărilor noii administrații. Primarul vrea să găsească o soluție pentru ca oamenii să nu-și mai arunce gunoaiele casnice pe liziera pădurilor sau în văile apelor. Și aceasta ar fi o groapă de gunoi pentru comună. Deșeurile pot fi colectate de tractorul primăriei care va circula săptămânal prin satele aprținătoare. „Se pot face multe chiar dacă nu sunt bani. Trebuie doar să ai inițiativă, să vrei să faci" spune entuziast Giurgelea Radu. Asta așteaptă de fapt și cei care l-au votat.

Voicu Sida

Amenzi pentru cerșetori!

Cu toate că nu-i săptămână de la Dumnezeu ca gardienii publici să nu le întocmească procese verbale de contravenție, cerșetorii din municipiu Arad nu se învață minte. Mai zilele trecute nu mai puțin de paisprezece persoane care cerșeau un bănuț de la trecători au primit, fiecare, până la cinci milioane de lei amendă. Printre aceștia se numără: Vaida Ștefan de 56 de ani din Nădlac, Bogdan Mihai de 23 de ani din Mediaș, Pușcașu Francis de 22 de ani din localitatea Mircești, Rat Dorel în vârstă de 26 de ani din Sălaj, Mihaela Miron de 18 ani din Timișoara, Covaci Eva de 25 de ani din Șomoșches, Neagu Daniel de 20 de ani din Constanța, Grosu Cătălina de 36 de ani din Albești, Popovici Gheorghe în vârstă de 21 de ani din localitatea Aluniș, Căciulă Petru de 36 de ani din Adea, Subțirel Marcel de 42 de ani din Brașov, Lingurar Marian de 34 de ani din Sebiș, Covaci Ciprian 17 ani din Vladimirescu și Jurcă Lazăr de 25 de ani din Curtici.

A.Stoica

JOI, 29 IULIE 2004

TVR 1

7,00 Jurnalul TVR
8,00 Ora G ... de vară!
9,30 Teleshopping
10,00 Năzdrăvăniile fraților Kratt - s.
10,30 Ambasadorii
11,00 Sânge de țigan - s., rel.
12,05 Profu' - s.
13,00 Counterstrike sau jocul puterii -s.
14,00 Jurnalul TVR
14,30 Teleshopping
15,00 Akzente
16,30 Totul despre Divizia A
17,00 Sânge de țigan - s.
17,55 Avanpremieră
18,05 Sânge de țigan - s.
19,00 Jurnalul TVR. Meteo * Sport
20,00 Unora le place jazz-ul - comedie, SUA, 1959, cu Marilyn Monroe, Tony Curtis
22,10 Misteriosul John Doe - s.
23,00 Jurnalul TVR
23,30 Infanteria stelară - SF, SUA, 1997
1,40 Counterstrike sau jocul puterii - s., rel.

TVR 2

7,00 Pasiuni - s., rel.
7,45 Teleshopping
8,15 Călător în Orient
8,55 Rebelii - s., rel.
9,45 Tonomatul DP2
12,10 Marea Brava - s., rel.
13,00 Magazinul studiourilor teritoriale
13,45 Euro - dispecer
14,00 Desene animate
14,30 Micii savanți - s.
15,00 Cafeneaua imaginară
16,00 Teleshopping
17,00 Animale în pericol - doc.
17,10 Orizonturi sârbești - rel.
17,35 Magazin estival
18,30 Știri regionale
19,00 Pasiuni - s.
19,50 Euro - Dispecer
20,00 Jurnal TVR
20,30 Spune-mi ce te doare
21,00 Marea Brava - s.
21,50 Miracole - s.
23,45 Nemuritoarea - s.
0,40 Animale în pericol - rel.
1,40 Arșița nopții - erotic, SUA, 1994 (12)

PRO TV

7,00 Știrile Pro TV - Ziarul dimineții tale * Ce se întâmplă doctore?
9,00 Omul care aduce cartea
9,10 Tânăr și neliniștit - s., rel.
10,45 Black Harbour - s.
12,00 Echipa ultimei speranțe - doc.
12,30 Insule de vis - doc.
13,00 Știrile Pro TV
13,15 Lassie - s.
13,45 Jurăminte fatale - dramă, SUA, 1987
16,00 Tânăr și neliniștit - s.
17,00 Știrile Pro TV
17,45 Miss World Romania 2004 (AP)
18,00 Tânăr și neliniștit - s.
19,00 Știrile Pro TV
20,15 Trădare de-o noapte - thriller, Canada, 2003, cu Nicolette Sheridan, Andrew Jackson
22,15 Vacanța mare (12)
23,00 Știrile Pro TV * Sport
23,45 Vreau să fiu mare!
23,50 Miss Romania World 2004 - rel.
0,00 Jucăria 3 - horror, SUA, 1991
1,45 Marcă înregistrată

TV ACASĂ

6,30 Povești adevărate - rel.
7,00 Suflete pereche - s., rel.
8,00 Jurământul - s., rel.
9,00 Femei îndrăgostite - s., rel.
11,15 Prizoniera - s., rel.
12,30 Căsătorie de probă - rel.
13,00 Căpșune cu zahăr - s., rel.
14,00 Învață engleza cu Victor
14,15 Perla, cărările iubirii - s.
15,15 Clona - s. (AP)
16,30 Suflete pereche - s.
17,25 Vremea de Acasă
17,30 Povești adevărate
17,55 Rețeta de acasă
18,10 Să iubești din nou - s.
20,00 Prizoniera - s. (AP)
21,00 Femei îndrăgostite - s.
23,00 Jurământul - s. (AP)
0,00 Căpșune cu zahăr - s.
1,15 Clona - s., rel.
2,15 Povești adevărate - rel.
2,45 De 3 x femeie - rel.
4,15 Cu dădaca în bucătărie - rel.

HBO

8,00 Tinerețe veșnică - dramă, 2002
9,30 Prietenele - dramă, 2001
11,00 Comedie romantică - dragoste, 2001
12,25 Toți o iubesc pe Alice - dramă, Suedia, 2002
14,25 Proiecționistul lui Stalin - dramă, coprod., 1991 (AP)
16,40 Scooby-Doo - aventuri, SUA-Australia 2002
18,05 În ritm de hip-hop - dragoste, 2001 (AP)
20,00 Anja după Victor - dragoste, Danemarca, 2003
21,30 Legătură de sânge - thriller, 2002 (12)
23,00 Groove - dramă, 2000 (16)
0,45 Iarba și banii - comedie, 2001 (12)

PRIMA TV

7,30 Dragoste și putere - s., rel.
8,00 Focus
11,00 Roseanne - s.
11,45 Viteză maximă - rel.
12,30 Focus
12,40 Monica - rel.
14,00 Sunset Beach - s., rel.
15,30 Dragoste și putere - s., rel.
16,00 Trăsniți în NATO - s., rel.
16,30 Roseanne - s.
17,00 Al șaselea simț - rel.
18,00 Focus
19,00 Trăsniți în NATO - s., rel.
19,30 Monica (AP)
20,30 În slujba legii - s.
21,30 Poliția în acțiune (AP)
22,00 Special - doc.
22,30 Focus
23,00 Anotimpul mireselor
23,30 Banc Show de vară
0,30 Hot Nights Party (16)

ANTENA 1-TV ARAD

7,00 Observator
8,00 Știri Arad - rel.
8,25 Emisiune în limba germană - rel.
8,45 Divertisment
9,00 Casper - d.a.
9,30 Fievel în America - d.a.
10,00 Păcatul - s.
12,00 Incredibil, dar adevărat
13,00 Observator
13,15 Îngerii lui Charile - s.
14,30 Agenția de detectivi - s.
15,30 Comedia animalelor
16,00 Publicit, Promo
16,05 Divertisment
16,15 Pactul de stabilitate
16,30 Știri TVA
16,55 Publicitate
17,00 Brigada mobilă
17,45 Vivere - A trăi cu pasiune - s.
18,55 Meteo
19,00 Observator * Meteo * Sport
19,56 Publicitate
20,00 Întoarcerea lui Sandokan - aventuri, Italia, '96, ultima parte
21,30 Ce-am avut și ce-am pierdut
23,00 Observator
23,15 Știri TVA
23,30 Stagiarii - s.
0,00 Dilemele vârstei - s.

RCS

9,00 Știrile RCS 2 - rel.
9,45 Tradiții și folclor - cultural
10,30 O oră cu D. Dascălu - rel.
12,00 Știrile RCS 1 - rel.
12,45 Emisiune în lb. sârbă/germană - rel.
13,15 Mistere, farmece, miracole - doc.
13,30 La paralela 60 - doc.
14,30 Părinți și copii - rel.
14,45 Videoclipuri
15,00 Știrile RCS 2 - rel.
15,45 Joia populară
17,00 Emisiune în lb. maghiară - minorități
18,00 Știrile RCS 1
18,45 Curo Jimenez - doc.
19,30 Universitatea V.V.Goldiș - informativ
20,30 Safari - doc.
21,00 Prim plan
22,00 Știrile RCS 2
22,45 Prim plan - rel.
23,45 Videoclipuri
0,00 Știrile RCS 1 - rel.
0,45 Închiderea programului

B1 TV

7,00 Viața dimineața; **10,00 Sofia** - s.; **11,00 Încotro merge Soledad?** - s.; 12,00 Știri; 12,30 Teleshopping; 13,00 Fan X; 14,00 Teleshopping; 14,30 Showbiz - rel.; 15,30 Viața în direct; **17,00 Sofia** - s.; 17,50 Jet Set. Info economic; 18,00 Știrile naționale; **19,00 Încotro merge Soledad?** - s.; 19,50 Jet set. Info ec.; 20,00 Showbiz; 20,30 Viața în direct (AP); 22,00 Știri; 22,30 Nașul clasic; 0,15 Știri - rel.;

TV SPORT

7,00 Matinal; 10,00 Fotbal: Retrospectivă Premier League - rel.; 11,00 Darts - rel.; 13,00 Tenis; 14,00 Tenis: Masters Series Toronto; 22,00 Telesport; 22,30 X-Division; 23,00 Lumea motoarelor; 23,30 Clubul campioanelor; 0,00 Telesport

Redacția Adevărul nu își asumă răspunderea pentru modificările ulterioare intervenite în programele TV

NAȚIONAL TV

8,00 Primul val de știri; 9,00 Național e pe val; 12,00 Teleshopping; 12,15 Țara lu' Papură Vouă; 13,00 Știri; **13,15 Leagănul durerii** - f. rel.; **15,15 Elisa** - s.; 16,15 Doru de vară Best of - rel.; 17,00 Fresh Club; 17;30 Horoscop; 17,45 Naționala de bere; 18,45 Știri,Sport, Meteo; 19,45 Țara lu' Papură vouă; 20,00 Doru de seară. Cu D.O. Dumitru; 21,00 Miezul problemei; **22,05 Inimi frânte** - p. II; 23,45 Scandic bar; 0,00 Știri

REALITATEA

7,00 Jurnal TV; 7,45 Revista presei; 8,00 Jurnal TV; 10,15 Audiența în direct; 11,15 100%; 12,45 Revista presei; 13,15 Arhitectonic - rel.; 14,00 Jurnal TV; 15,15 Realitatea medicală; 16,00 Jurnal TV; 16,50 Nașterea unei națiuni; 17,15 Audiența în direct; 18,00 Jurnal TV; 18,50 Nașterea unei națiuni; 19,45 Proiect: România; 20,15 100%; 21,00 Jurnal TV; 22,15 Știrea de la ora 22; 23,00 Jurnal TV; 23,50 Proiect: România

PRO CINEMA

6,00 Mediafax Info; **15,00 Capcana timpului** - s., rel; 15,55 ProMotor; **16,00 Batman din viitor** - s.; 16,55 ProMotor; **17,00 Nikki** - s., rel.; **18,00 Capcana timpului** - s.; 18,55 ProMotor; **19,00 Batman din viitor** - s.; **20,00 Nikki** - s.; 20,55 ProMotor; **21,00 Alias** - s.; **22,00 Schimbul trei** - s.; **23,00 La limita imposibilului** - s.; **0,00 Alias** - s., rel.; **1,00 Schimbul trei** - s., rel.; **2,00 La limita imposibilului** - s., rel.

Spitalul privat „Sfântul Gheorghe", din Chișineu-Criș, primește ajutor din Germania

➥(Urmare din pagina 1)

Dr. **Peter Hanf**, directorul Clinicii **Meisenheim**, din regiunea germană **Rheinland-Pfalz**, este un chirurg reputat, specializat în intervenții laparoscopice de circa 15 ani. A auzit despre problemele din Sănătate din România de la o pacientă a sa din țara noastră (originară din localitatea Pâncota, județul Arad), pe care a operat-o, la un moment dat. A decis, ca atare, să vină în România și să identifice nevoile imediate pe care le-ar putea avea un spital și să ajute, pe cât posibil, la îmbunătățirea condițiilor în care se desfășoară, la noi, actul medical.

„Medicii de aici sunt excepționali"

*Amabil, dr. **Peter Hanf** ne-a acordat un scurt interviu:*

- D-le doctor, deși ați nimerit într-unul dintre puținele spitale private din România, care arată cu totul altfel decât un spital obișnuit, ce anume v-a „izbit", totuși, când ați pășit pe aceste coridoare?

- Sunt surprins de ceea ce văd. Plăcut surprins. Sigur, spitalul nu arată ca unul din Germania, însă pot să spun că medicii de aici au tot timpul din lume să-l transforme într-unul cu adevărat occidental. În primul rând, pentru **competitivitate** este mare nevoie de **aparate medicale performante**, pentru acest lucru este nevoie de foarte mulți **bani**, însă cred, sunt convins că se poate. Cu această problemă ne confruntam și în Germania cu ani în urmă, astfel că... se poate. Dar, repet: acești medici, pe care i-am cunoscut aici, vor reuși. Acesta este un spital care va arăta ca unul din vestul Germaniei, de unde vin eu.

- Practic, ați văzut medicii de la acest spital la lucru. Ce părere aveți despre modul în care se derulează aici actul medical?

- N-am cuvinte să mă exprim vizavi de profesionalismul acestor medici. Sunt medici de elită, foarte buni în ceea ce fac. Le place să lucreze, le place, efectiv, să ajute, fac aici o treabă minunată. În plus, reușesc să facă performanță cu aparatură medicală inferioară aceleia cu care se lucrează în alte țări, iar uneori se descurcă chiar și fără această aparatură. Sunt doctori excepționali.

- Cum se va concretiza colaborarea dumneavoastră cu medicii de la Spitalul „Sfântul Gheorghe"?

- Urmează să mai discutăm anumite amănunte, dar, în mare, pot să spun că mi-ar plăcea să-i ajut atât cu aparatură medicală, cât și cu experiența acumulată până acum. Vom face schimburi de experiență, adică doctorii de aici vor veni la clinica noastră, în Germania, pentru a vedea cum lucrăm, iar noi, la rândul

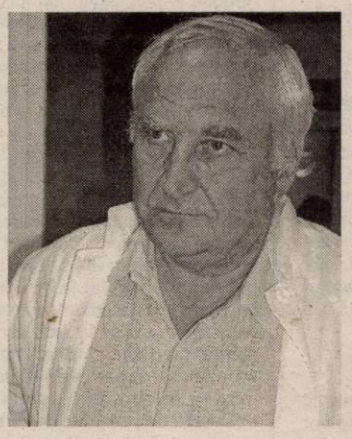

Dr. Peter Hanf este, de ieri, noul colaborator al medicilor de la Spitalul „Sfântul Gheorghe"

nostru, vom căuta o modalitate prin care să-i ajutăm pe acești medici să obțină aparatura medicală de care mai au nevoie pentru a fi complet echipați.

- Ce ne puteți spune despre intervențiile laparoscopice pe care urmează să le stăpânească și medicii de aici, cu ajutorul dumneavoastră?

- Din câte am aflat, doctorii de la Chișineu-Criș nu au efectuat, până acum, astfel de intervenții. Dar consider eu că trebuie să se specializeze și în așa ceva, pentru că pacienții ar putea solicita asemenea operații. Sunt intervenții în urma cărora pacienții nu suferă, pot să mănânce imediat, să se miște, nu sunt la fel de traumatizante ca și operațiile clasice.

- Ce fel de intervenții se fac, în mod special, prin laparoscopie?

- Se operează hernii, apendicite, chiar și colonul se operează, o serie de afecțiuni ginecologice și multe altele.

- Personal, de cât timp operați prin laparoscopie?

- De circa 15 ani.

- Cam cât timp îi trebuie unui doctor, care nu a operat niciodată prin laparoscopie, să se familiarizeze cu această metodă?

- Pot să spun, fără să greșesc, că doctorilor pe care i-am cunoscut aici le va lua extrem de puțin timp să se pună la punct cu această metodă.

- Vă mulțumesc.

***

Împreună cu oaspetele german și cu cei cinci medici fondatori ai unuia dintre primele spitale private din România (dr. **George Preoțescu**, dr. **Marius Bucur**, dr. **Mircea Bunescu**, dr. **Ghenadie Arion** și dr. **Csaky Laszlo**), am vizitat fiecare etaj al așezământului medical. Este vorba, pe scurt, de un spital modern, cu 82 de paturi, 57 de medici și personal auxiliar, un spital gândit până în cele mai mici detalii, din care nu lipsesc

Din brațele medicului ginecolog, Paul salută pe toată lumea. S-a născut ieri dimineață, la spitalul din Chișineu-Criș și are patru kilograme și două sute de grame

sălile de operații, sălile de nașteri, pediatria, ortopedia, internele, terapia intensivă și așa mai departe. În plus, totul strălucește de curățenie. Practic, dintr-un fost bloc de garsoniere insalubru, cinci medici au pus pe picioare un spital modern, dotat cu tot ceea ce trebuie pentru desfășurarea unui act medical de calitate. Iar pentru că mai sunt încă destul de multe lucruri de făcut până ce totul va arăta exact ca și în planurile celor ce au gândit unitatea spitalicească, în curând va fi deschisă o linie de credit prin Banca Mondială, de **200.000 de Euro**. **„Cu această sumă vom reuși să finalizăm tot ce ne-am propus. Nu ne trebuie mai mult."** - a afirmat dr. **Preoțescu**.

Nu în ultimul rând, merită menționat primarul orașului Chișineu-Criș. **Gheorghe Burdan** este unul dintre puținii primari din județ care au înțeles, din primul moment, adevăratele nevoi ale oamenilor. În cazul de față a înțeles, firește, că un mastodont ceaușist inutil, părăsit în mijlocul urbei, este exact gunoiul care se poate transforma în aur, dacă știi cui să-l dai spre folosință. **Gheorghe Burdan** a văzut, printre ruinele fostului bloc părăginit, spitalul modern care astăzi face mândria Chișineului. Și câte alte localități n-au asemenea ruine în plin centru, de care primari fără viziune țin, din motive oculte, cu dinții!

Foto: Ștefan Matyaș

Tot așteptând Minunea

Accente

UTA trăiește cel mai dificil moment din întreaga sa istorie. S-o ducă mai departe așa cum stă, respectiv cu peste 50 de miliarde datorie, nu se mai poate. O dată, pentru că neavând surse de finanțare sigure, constante, gaura neagră a datoriilor s-ar adânci. În al doilea rând, pentru că o directivă a UEFA impune Federației Române de Fotbal să execute, la 1 ianuarie 2005, toate cluburile care au datorii mari, imposibil de plătit. Prin urmare, așa nu se mai poate.

Alternativa, propusă de Sandu Ion și de alți câțiva oameni de afaceri, este transformarea clubului într-o societate non-profit. Mai riguros spus, grupul lui Sandu Ion înființează o societate non-profit, care contra unei sume infime în raport cu valoarea jucătorilor, cu datoriile clubului etc., cumpără de la UTA „veche" locul în Divizia B, palmaresul, istoria, jucătorii pe care-i mai are etc. Sunt însă persoane care susțin că planul lui Sandu Ion et. co. este unul periculos de naiv. Din cel puțin două motive. Unu, pentru că, după normativele aceleiași UEFA, nici un club profesionist nu poate fi constituit ca societate non-profit. Chiar și la noi, în Divizia A, nu există așa ceva, toate divizionarele fiind constituite ca societăți comerciale. Aproape la fel stau lucrurile în Divizia B. La aceste observații se poate răspunde cu o replică pertinentă: pentru a scăpa de datorii nu există altă cale; și apoi, societatea FCM UTA, non-profit, se poate transforma oricând, ulterior cumpărării lui FC UTA, în societate pe acțiuni. Rămâne însă a doua problemă pentru care Sandu Ion și ai săi sunt etichetați ca nerealiști. Anume, e problema datoriilor lui FC UTA. Datorii de care Sandu Ion și FCM UTA n-ar avea cum să scape, pentru că n-ar putea să preia doar activul și să întoarcă spatele pasivului. Dacă ar fi așa de simplu, toate cluburile cu datorii uriașe (și sunt multe) ar recurge la această șmecherie foarte simplă. S-ar putea însă să nu fie așa. S-ar putea ca FCM UTA să fie „cocoșată" urgent de către Ministerul Finanțelor și de către creditori (mai puțin de către regiile locale, dacă Primăria preia stadionul să-l gospodărească) cu datoriile FC UTA S.A. Însuși faptul că UTA „nouă" ocupă în campionat locul UTA-ei „vechi", că are același trecut etc. arată că, în fapt, totul este artificiu. Să dea Dumnezeu să nu fie așa și proiectul lui Sandu Ion să fie viabil, respectiv UTA să fie salvată. Dar dacă nu va fi așa? Dacă lui Sandu Ion i se va impune să preia și datoriile, să contabilizeze tot pasivul înregistrat la vechea societate, situație cu care, evident, Șandu Ion nu va fi de acord? Atunci...

Atunci s-au pierdut inutil și periculos pentru soarta acestei echipe mai bine de trei luni. UTA - și așa nepregătită din toate punctele de vedere pentru campionatul care bate la ușă - ar fi într-o situație și mai dezastruoasă decât se afla înainte de „varianta Sandu Ion". Fiindcă, de trei luni, UTA veche n-a mai „mișcat" nimic, a devenit inertă, așteptând Minunea. Personal, aș fi dispus să cred că n-o fi dracul chiar așa de negru, ba chiar că ar putea exista și draci albi. Numai că, știți cum e, până nu se întâmplă Minunea ai dreptul funciar de a fi, dacă nu sceptic, măcar prudent.

Tristan Mihuța

Fundația Universitară „Vasile Goldiș" Arad

face înscrieri la

Liceul Particular nr. 1 și Școala Postliceală la următoarele specializări: Liceu - zi, seral și frecvență redusă: matematică-informatică, filologie-lb. engleză, economic;

Școala Postliceală: asistent de farmacie, agent vamal, asistent social, secretariat, asistent de gestiune financiar contabil, agent de turism - ghid, curs tehnician topo-cadastru.

Informații: str. Feleacului nr. 1, tel. 256.394; 280.373.

(3708053)

Composesoratul Avram Iancu are un nou consiliu de administrație

După o perioadă de disensiuni, membri composesoratului Avram Iancu din Vârfurile, una dintre primele forme de administrare privată a fondului forestier creată în județ și-a ales o nouă conducere. Una dintre primele măsuri luate de composesori, după schimbarea conducerii și numirea noului președinte Iustin Miclean în locul demisionarului ing. Gheorghe Belc a fost reducerea numărului personalului din administrație. Au mai rămas cinci persoane cu tot cu cenzori. Membri composesori speră acum că vor primi la timp materialul lemnos ci li se cuvine. Primarul comunei Giurgulea Radu a asigurat composesoratul de întregul sprijin al administrației locale.

Sida Voicu

Este bine de știut:

Contorizarea individuală la căldură a devenit obligatorie!

Ceea ce se discută de mai bine de un an a devenit, iată, realitate, proprietarii de apartamente fiind, de-acum, obligați să-și contorizeze consumul de energie termică. Sau, mai pe scurt spus, încălzirea.

În acest sens, mai exact în 10 iunie anul acesta, Guvernul a adoptat Hotărârea nr. 933 apărută în Monitorul Oficial din 7 iulie 2004, care sună chiar așa: Hotărâre privind contorizarea consumatorilor racordați la sistemele publice centralizate de alimentare cu energie termică. Despre ce este vorba? În principal, despre **obligația fiecărui proprietar de apartament racordat la sistemul de încălzire centrală de a-și monta pe fiecare calorifer cunoscutele repartitoare de costuri împreună cu robinetul de reglaj corespunzător, denumit și termostatic.**

Înainte de aceasta însă Guvernul a decis ca la fiecare bloc să existe un contor de energie termică (contor de branșament, cum i se mai spune) care va fi montat de către furnizorul de căldură (în cazul nostru Arterm, iar în perspectiva unirii cu CET-ul, de către acesta din urmă) pe cheltuiala furnizorului de căldură până cel mai târziu 30 iunie 2005. Nu este cazul la Arad, unde montarea contoarelor de branșament s-a realizat în proporție de 95%, spre deosebire de majoritatea orașelor din țară - inclusiv în mult invidiatul București - unde instalarea acestor instrumente abia a început. De altfel, chiar și în privința repartitoarelor de costuri Aradul stă bine, el numărându-se printre cele patru-cinci orașe din țară unde montarea acestora a început de câțiva ani buni, în Arad, bunăoară, estimându-se că la ora actuală circa 15-20% din proprietarii de apartamente au instalate asemenea aparate.

Revenind, așadar, **de acum în trei ani de zile fiecare proprietar de locuință racordată la sistemul centralizat de încălzire va fi obligat să-și contorizeze consumul de căldură** prin montarea unor repartitoare de costuri și a robinetilor termostatici. În legătură cu costul acestei acțiuni ca și cu alte detalii tehnice, dar mai ales financiare, redăm mai jos un scurt dialog cu **dl. Cristian Vărșan, director comercial al Societății Contor Zenner**, una dintre societățile de referință atât în țară cât și în lume în ceea ce privește producerea și montarea acestor instrumente.

– Domnule director, mai întâi spuneți-ne ceea ce doare și doare cel mai tare: cât costă un repartitor și un robinet adiacent?

– Nu mult, 28 de Euro, preț în care este inclus montarea lor și TVA-ul.

– Deci, la cinci calorifere, câte există în mod curent într-o locuință de trei camere, suma de plată va fi de 140 euro (28 Eurox5). Respectiv, în lei, 5.700.000.

– Întocmai, sumă care se poate plăti în 6-12 rate.

– Ar mai fi și service-ul...

– Service-ul este unul foarte rezonabil: 0,60 Euro pe lună pentru întreținerea a trei repartitoare și 0,5 euro pe lună pentru un apartament care are peste trei repartitoare.

– Știți că un impediment în generalizarea acestui sistem era obligația ca toți locatarii să-și monteze repartitoare de costuri, lucru greu de realizat uneori.

– Așa este, dar acum, cu Hotărârea nr. 933/2004 lucrurile sunt, credem, lămurite: în trei ani de zile de acum înainte fiecare deținător de apartament este obligat să-și instaleze astfel de aparate individuale de măsură a căldurii.

– Este limpede. O ultimă întrebare, d-le Cristian Vărșan: de câtva timp, MPC-ul (Societatea de Management a Parcului de Contoare) a început răscumpărarea contoarelor de branșament de căldură și apă caldă (de la intrarea în bloc). Despre ce este vorba, întreabă unele asociații de proprietari?

– Despre un lucru simplu și normal. Să mă explic. După cum se știe, contoarele de branșament pentru apă caldă ca și cel pentru căldură au fost cumpărate în urmă cu mulți ani de către asociațiile de proprietari, service-ul lor fiind asigurat gratuit de către noi. Între timp, multe din aceste aparate au fost înlocuite conform legii cu altele noi, aparate acordate gratuit de către firma noastră, treabă care orice s-ar spune nu este normală. De aceea, am propus să răsumpărăm noi aceste aparate, iar banii să fie scăzuți din contravaloarea repartitoarelor de căldură și robinetilor termostatici ce vor fi instalați în fiecare apartament, un lucru, zic eu, perfect echitabil.

Mircea Dorgoșan

*P. S. Pentru cei interesați: **Astăzi, la ora 18,00, în Sala 33 a Primăriei** va avea loc o întâlnire între reprezentanți ai Societății Contor Zenner și reprezentanți ai asociațiilor de proprietari pe marginea H. G. nr. 933/2004.*

La Șiria

Spre civilizație, în pas de tango

Valentin Bot este primarul din partea PUR al comunei Șiria, fiind secondat de viceprimarul Pavel Olariu, reprezentant al PNL. Actualul Consiliu local din Șiria este format din 15 consilieri: 6-PUR, 4 - PNL, 4 - PD și un reprezentant al PSD.

Primarul Valentin Bot

Proiecte în derulare

Primarul comunei Șiria și-a propus ca în cel mai scurt timp să finalizeze proiectele care se află în derulare (fiind începute în mandatul trecut de primarul Ioan Gurban). Un astfel de proiect este alimentarea cu apă a localităților Galșa și Mîsca (sate aparținătoare localității Șiria). În consecință, a fost depus în anul 2002 un proiect SAPARD, dar nici acum nu s-a primit un răspuns. **„Noi am depus documentația pentru finanțarea lucrărilor de introducere a apei în satele aparținătoare localității Șiria, dar am fost anunțați că mai trebuie să așteptăm. Ultima informație pe care mi-au dat-o cei de la București a fost aceea că suntem la poziția 63, deci mai sunt alții înaintea noastră"**, a declarat Valentin Bot.

Lipsa gazului este și pentru șirieni o problemă, și poate va rămâne pentru mult timp, deoarece nici nu se întrevede ca această utilitate să fie rezolvată în viitorul apropiat. De vină nu este nici fostul primar, nici actualul, ci doar birocrația. Primăria a întocmit un proiect cu privire la introducerea gazului, dar încă nu s-a întâmplat nimic. **„Suntem doar în tratative cu cei de la București. Acum mai trebuie să așteptăm să aibă loc licitația, care inițial era programată pentru data de 9 iulie, dar, din motive numai de ei știute, aceasta s-a amânat pentru o altă dată, dată care nu ne-a fost încă comunicată"**, a explicat Valentin Bot. Localitatea Șiria a întocmit acest proiect în colaborare cu localitatea Pâncota, magistrala de gaz trebuind să fie adusă din zona Zimandului. Investiția se ridică la aproximativ 20 de miliarde de lei, bani care vor veni atât de la Consiliul Județean, cât și de la cetățeni.

Piață agroalimentară

Pentru că unii șirieni își expun produsele spre vânzare pe mesele de la marginea drumului, actualul primar s-a gândit să le construiască acestora o piață agroalimentară nouă. **„Pentru a nu avea atâtea cheltuieli, vom pune mesele din vechea piață. De asemenea, avem în gând să o și acoperim"**, a spus primarul. Lucrările au fost deja demarate, prin tăierea unor copaci din zonă care stăteau să cadă, pentru a face loc celor trei, patru rânduri de mese pe care dorește Primăria să le amplaseze acolo. **„Această piață nu va fi foarte mare, deoarece suntem aproape de Pâncota, iar oamenii preferă să facă piața acolo. Noi avem aici zi de piață numai miercuri și duminică dimineața. Piața agroalimentară din Șiria va fi cel mai des folosită în această perioadă, de producătorii agricoli de lubeniță și pepene"**, a mai spus primarul.

Proiecte de viitor

Ca proiecte de viitor, primarul își propune asfaltarea drumului către Cariera de piatră din localitatea Galșa. **„Până în acest moment s-a reușit nu asfaltarea, ci doar trasarea drumului cât ține localitatea Galșa și până la carieră"**, a explicat Valentin Bot.

Tot pe masa de lucru a primarului se află și introducerea cablului de televiziune în satul Mîsca. **„Firma din Timișoara care execută în acest moment lucrările în localitățile Șiria și Galșa, a promis că de la 1 august vor începe lucrările și în satul Mîsca. Așadar, până la sfârșitul anului, cel târziu, și locuitorii satului Mîsca vor beneficia de o gamă variată de canale de televiziune"**, ne-a informat primarul.

Viitoarea stație de repompare a apei

Un alt proiect care trebuie început și finalizat este baza sportivă din curtea școlii. **„Aici se dorește amenajarea terenului, și dotarea lui cu porți și alte utilități. În acest moment, terenul este acoperit numai cu piatră"**, ne-a declarat Valentin Bot.

Apa curentă - o problemă

Una din nemulțumirile șirienilor este presiunea foarte scăzută a apei potabile (mai ales vara, pe timp de secetă). Explicația primarului în acest sens este clară: **„Oamenii se plâng că nu au vara presiune la apă, dar ei sunt cei care folosesc apa și pentru altceva decât pentru băut, și aici mă refer la faptul că ei udă în grădini. Deoarece suntem alimentați de stația de la Ghioroc, presiunea se pierde și pe traseu"**. Pentru a oferi cetățenilor o mai mare presiune la apă, fie și pe timp de secetă, Primăria a construit la intrarea în comună (dinspre Covăsînt) o stație de repompare, care nu este încă finalizată. Aceasta are o capacitate de captarea a apei de 500 metri cubi.

Drumurile duc la dezvoltare

Pentru drumurile din comună, Primăria primește în fiecare lună o cotă de 220 tone de piatră de la Cariera din Galșa, care presupune contravaloarea achitată de firma care a concesionat terenul. **„Sunt unele porțiuni de drum care necesită reparații, dar eu sper ca în doi ani de zile să rezolvăm și această problemă"**, ne-a asigurat primarul.

De asemenea, și drumul comunal care duce la Mănăstirea Feredeu, necesită reparații. Necesitatea este cu atât mai mare, cu cât acolo merg zilnic credincioși pentru a participa atât la slujbe cât și pentru vizită. **„Un drum mai bun în această zonă, ar duce și la construirea unor case de vacanță"**, a explicat primarul.

Hotel și motel

În satul Galșa se află un hotel (construit de un italian), unde cei care poposesc vor putea găsi toate utilitățile necesare. De asemenea, șirienii mai au în localitate și un motel cu restaurant, care, după cum am fost informați este destul de căutat.

Osemintele lui Ioan Slavici

Atunci când poposești în Șiria unul dintre cele mai interesante puncte turistice este muzeul „Ioan Slavici" din localitate. În curtea muzeului însă, ar fi trebuit să fie îngropate osemintele scriitorului Ioan Slavici. Din discuțiile avute cu primarul, reiese că acestea vor rămâne la Pașcani, deoarece aceasta ar fi fost dorința scriitorului. **„Există un document în care Slavici își exprima dorința să fie îngropat acolo"**, ne-a explicat primarul.

Localitatea Șiria a fost și este un punct de reper atât din punct de vedere turistic, cât și spiritual.

Ioan Iercan
Anca Șumălan
Foto: Șt. Matyaș

Procente

(Urmare din pagina 1)

Dar nu de cifre se sperie Dan Mircea Popescu, ci de schimbarea opțiunilor electorale ale pensionarilor. De aceea, și pentru că e om de stânga, și-a mai dat una cu stângu-n dreptul, aruncând cu promisiuni de majorare a pensiilor, a ajutoarelor de căldură, cu bilete de tratament sau de tren mai subvenționate. O fi știind administratorul Bugetului Asigurărilor Sociale că datorită creșterii numărului pensionarilor, a creșterii speranței de viață, a scăderii mortalității și a emigrației, dezechilibrul dintre încasările la bugetul asigurărilor și cheltuieli a crescut dramatic? Că munca la negru, refugiul în fața taxelor pe forța de muncă, proliferează? O fi știind, și ce-i cu asta? A căpătat de la premier misiunea să aducă „adrenalină" în domeniul său și așa face. Specialist în cadouri electorale, ministrul Muncii a constatat că un sfert din Codul Muncii, adoptat în primăvara lui 2003 prin angajarea răspunderii Guvernului din care face parte, nu-i bun și trebuie schimbat. Că Legea Muncii ar trebui schimbată strigă de mult timp organizațiile patronale și investitorii străini. Opoziția de asemenea. Partizanii modificării Codului Muncii sunt nemulțumiți de procedurile de concediere colectivă, obligativitatea prezentării de către firme a situației financiare către angajați și limitarea timpului de lucru suplimentar la opt ore pe săptămână. Consiliul investitorilor străini a numărat șase probleme majore ale Codului: fondul de garantare a salariilor, timpul de lucru limitat la 48 de ore pe săptămână, procedurile de angajare și concediere, clauza de non-concurență pentru angajați, rolul sindicatelor în stabilirea normelor de muncă și obligațiile privind pregătirea profesională. Practic, însă, e aproape imposibil ca în timpul rămas până la alegeri Parlamentul să adopte o modificare la o lege de o asemenea anvergură. Sindicatele sunt neliniștite de pomană. Guvernul nu va risca să se certe cu ele tocmai acum. Trebuie doar să se pună bine cu patronatul și investitorii străini, să le arate că îi pasă. Pentru că are nevoie acum de imagine, ca să numere la toamnă procente.

De ieri

Se vorbește doar de Alianța D.A PNL-PD

Gheorghe Seculici, președintele PD, filiala Arad a anunțat în conferința de presă de ieri că de acum înainte se va vorbi doar Alianța D.A. PNL-PD. În acest sens, la ședința Consiliului de Coordonare a Alianței D.A. PNL-PD care a avut loc ieri dimineață, s-a convenit ca pentru perioada următoare, conferințele de presă și deplasările în teritoriu să fie comune. **„Conferințele de presă vor avea loc în sediul PD, în fiecare joi, la ora 13.00. Se vor ține separat, doar în cazuri excepționale. De acum înainte, lumea trebuie să știe că se va vorbi doar de Alianță"**, a declarat Gheorghe Seculici, președintele PD, filiala Arad. De asemenea, în cadrul conferinței au fost prezentate și cele două echipe care vor lucra împreună pentru a stabili strategia de campanie electorală pentru alegerile parlamentare. Astfel, din partea PD, șef de campanie este Nicu Iotcu, iar din partea PNL, Mihai Calimente. Cei doi vor conduce, fiecare, grupul de patru reprezentanți din partea democraților și tot atâția din partea liberalilor.

Tot în cadrul conferinței de presă, președintele democraților arădeni i-a informat pe cei prezenți că sunt mulți reprezentanți ai PSD (atât la nivel central cât și local) care dau semnale că ar fi interesați să intre în unul din partidele care constituie Alianța Dreptate și Adevăr.

Anca Șumălan

În ședința de mâine

La PSD se anunță surprize

La ședința Biroul Județean de Coordonare al PSD Arad, care se va desfășura mâine, membrii acestui for de conducere vor fi informați de președintele Dimitrie Muscă asupra modului de desfășurare a alegerilor interne, pentru desemnarea candidaților social-democrați la Camera Deputaților și Senat.

În legătură cu surprizele anunțate la PSD Arad, Dimitrie Muscă ne-a spus că acestea vor fi dezvăluite la ședința Biroului Județean de Coordonare de mâine. În altă ordine de idei, Gabriel Oprea, cel care supervizează activitatea Organizației Județene a PSD, va fi prezent, la sfârșitul săptămânii viitoare, la Arad.

Daniel Albu

La PSD Arad, unii muncesc, alții... „lucrează"

În timp ce la sediul Organizației Județene a PSD Arad noua conducere își desfășoară normal activitatea politică, pe ușa sediului organizației Municipale se lăfăie un afiș prin care suntem informați sec: **„Concediu de odihnă"**.

Probabil că domnii de la municipiu își refac forțele, după ce au luptat din greu, ca să rămână pe funcții. Totuși, gurile rele zic că aceștia nu sunt prezenți la sediu pentru că „lucrează" în altă parte, în scopul consolidării scaunelor proprii și șubrezirii celor ale noilor lideri județeni.

În legătură cu ceea ce se întâmplă la Organizația Municipală a PSD Arad, Gheorghe Chiper, președintele executiv al Biroului Județean de Coordonare, ne-a declarat că este normal ca oamenii să își ia concediu de odihnă, dar activitatea politică nu intră niciodată în concediu. **„Eu cred că se vor găsi soluții ca activitatea politică să meargă în continuare și la municipiu"**, a încheiat Chiper.

Daniel Albu
Foto: M. Szegö

CJA continuă campania de reparație a drumurilor

În ședința de Consiliu Județean din 6 august se vor suplimenta fondurile pentru execuția lucrărilor de întreținere și reparații la drumurile din județ, suma totală care se va aloca fiind de 20 miliarde lei. ***„La rectificarea de la începutul lunii august vom aloca bani pentru realizarea unor lucrări de reparații la 100 km de drumuri județene. De altfel, una din direcțiile prioritare pentru următorii patru ani o va constitui obținerea de finanțări pentru drumurile din județul nostru. La întâlnirea cu premierul Adrian Năstase una din problemele pe care le voi ridica o va constitui tocmai finanțarea drumurilor"***, a declarat președintele Consiliului Județean, domnul Gheorghe Seculici.

Astfel, în curând se vor începe lucrările la aproape 30 de sectoare de drumuri județene. Lucrarea cea mai importantă se va face de la Bodrogul Nou-limita cu județul Timiș (21,7 km). De asemenea, printre drumurile care vor intra în reparații se află Șagu-Cruceni (4,6 km), Cruceni-Firiteaz (5,1 km), Șiclău-Graniceri (6,5 km), Bata-Zăbalț (4 km), Valea Mare-Birchiș (3,7 km), Beliu-Cărand (6,6 km), Sintea Mare-Șepreuș (4,8 km), Arad-Sofronea (4,2 km).

Anca Șumălan

OFERTA DE VARĂ

Încheiați asigurarea
CARTE VERDE
la ASTRA
ASIGURĂRI și veți primi GRATUIT asigurarea locuinței și a familiei pe trei luni.
Veniți la sediile ASTRA și veți beneficia în plus de reducere 30 % la asigurarea medicală pentru călătorii în străinatate.
Vara asta mergi cu ASTRA!
☎: 253369, 254292, 251662 (0786233)

„Nu ne vindem țara"– în varianta Pecica

(Urmare din pagina 1)

Nu insistăm, acum, mai mult, asupra insinuărilor și acuzațiilor lansate de domnul Vârtaci-Aconi pentru că, se pare, informațiile pe care le deține el nu sunt chiar corecte. **„Incubatorul de afaceri urmează să fie pe un teren aflat în proprietatea orașului Pecica** - afirmă cu certitudine primarul **Iustin Cionca. Nici nu am primi finanțare dacă nu ar fi în proprietatea noastră."**

Incubatorul de afaceri este, deocamdată, un plan prin care Primăria din Pecica vrea să atragă o finanțare de trei milioane de euro. Planul face parte dintr-un proiect de dezvoltare a Zonei Industriale Turnu și a fost luat deja în calcul de către Agenția V Vest pentru o finanțare nerambursabilă. Proiectul se va derula pe parcursul a 15 ani, cu posibilitatea de a crea 3.000 de locuri de muncă. Cuprinde mai mulți pași: incubator de afaceri, zonă industrială, centru de pregătire profesională și terminal TIR. **„Urmează să identificăm toți proprietarii care au teren în zona ce urmează să se dezvolte și să cumpărăm terenul de la aceștia. Nu ne interesează cine e proprietarul terenului pentru că există posibilitatea exproprierii pentru cauză de utilitate publică, după o justă și prealabilă despăgubire. Deci, în cazul în care noi nu ne înțelegem cu proprietarul terenului să ni-l cedeze nouă pentru dezvoltare industrială, apelăm la această expropriere"** - explică primarul din Pecica.

Primăria nu are bani de investit în zona industrială

Iustin Cionca crede că Florentin-Livius Vârtaci-Aconi confundă incubatorul de afaceri cu zona industrială. **„Dar nici zona industrială nu se află pe terenul unui italian, ci al unei**

Deși recunoaște că informațiile pe care le are nu sunt certe, Florentin-Livius Vârtaci-Aconi este convins că „treaba cu italienii a fost aranjată"

firme cu personalitate juridică română în care unul dintre acționari este un italian: Francesco di Filipo, cel care stă la baza proiectului de dezvoltare a Zonei Industriale Arad" - susține primarul Cionca. Respectiva firmă a cumpărat terenul, încă dinainte de anul 2000, de la niște particulari, în schimbul a 500 de euro hectarul (după spusele domnului Vârtaci-Aconi). Acum, acest teren se vinde la metru pătrat, cu 80.000 de euro un hectar, susține aceeași sursă. **„De ce n-a făcut Primăria treaba asta, să câștige ea, și nu italianul?"** - întreabă, din nou, Florentin-Livius Vârtaci-Aconi.

Primăria nu are susținerea financiară pentru a dezvolta o asemenea zonă. **„Primăria nu dispune de teren și chiar dacă l-ar fi cumpărat, nu ar fi putut suporta finanțarea pentru introducerea utilităților. Numai pentru scoaterea terenului din circuitul agricol trebuie plătit de până la cinci ori valoarea terenului din prețul de expertiză. Și, ca să vă mai dau un exemplu, numai introducerea curentului în cartierul de locuințe pe care dorim să-l facem costă 19 miliarde de lei. Din cauza aceasta, Primăria nu poate să facă zona industrială pe banii Primăriei. Primăria sprijină o societate care vrea să creeze o zonă industrială la Pecica. Și o sprijină pentru că asta înseamnă crearea de locuri de muncă pentru oraș, înseamnă că o parte din impozitul pe forța de muncă vine la Primărie, la fel cum vine și impozitul pe teren și impozitul pe construcții. Pe mine nu mă interesează cât câștigă firma respectivă, mă interesează efectele pozitive pe care le creează în zonă"** - spune primarul Iustin Cionca.

Fără a investi un leu în acest proiect, pecicanii s-ar putea alege cu mai mulți bani la bugetul local. Asta când proiectul se va transforma în realitate. De ce a fost ales tocmai acel teren pentru concretizarea proiectului în discuție? **„De ce s-a ales un loc din inima extravilanului și nu de la marginea localității?"** - insistă Florentin-Livius Vârtaci-Aconi. Cel puțin din următoarele motive. Pentru că în acea zonă era preconizat să treacă autostrada, iar proiectul cuprinde și un terminal TIR; pentru că acel teren se află la doar trei kilometri de Vama Turnu; pentru că are front stradal la drumul național care leagă DN/7 de Vama Turnu; și, nu în ultimul rând, pentru că administrația locală din Pecica a fost receptivă la oferta pe care a primit-o și s-a angajat să o susțină.

Iustin Cionca - acuzat de corupție

O altă acuzație pe care Florentin-Livius Vârtaci-Aconi i-o aduce lui Iustin Cionca este aceea că **„primarul, însoțit de rectorul Universității A. Vlaicu și directorul Distrigaz, s-a plimbat două săptămâni prin Italia, pe banii italianului, ca să facă propagandă să vină investitori pentru italian. Eu numesc asta corupție. Ce, e sluga italianului sau primarul pecicanilor?"** - punctează cetățeanul Vârtaci-Aconi.

Iustin Cionca răspunde: **„Este adevărat, am fost în Italia, într-un proiect de promovare a zonei industriale. A fost o «ieșire» organizată și finanțată de Uniunea Camerelor de Comerț din Italia. Fiind vorba despre un proiect de**

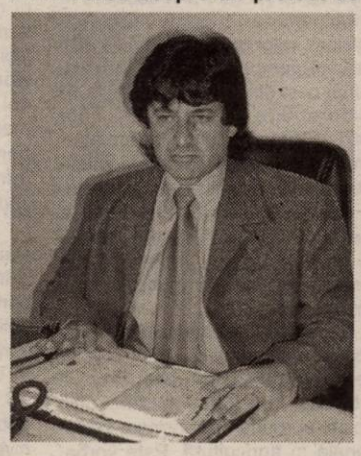

Iustin Cionca: „Un primar are obligația să dezvolte localitatea pe termen lung, fără să îl intereseze că lângă el câștigă unul sau altul. Sunt alte organe care verifică dacă este un câștig cinstit sau nu"

dezvoltare industrială de interes județean, a fost prezentă și doamna rector Lizica Mihuț. Ea a avut rolul de a arăta că există forță de muncă calificată, că se pot realiza cursuri de scurtă și lungă durată în cadrul Universității Aurel Vlaicu. Cum pasul al treilea al proiectului este crearea unui centru de pregătire profesională tot în zona respectivă, vrem să atragem universitatea să fie partener cu noi."

În ceea ce privește prezența directorului Distrigaz, Ovidiu Nilă, în delegația care a promovat, în Italia, proiectul de dezvoltare a zonei industriale, primarul Cionca explică: **„Trebuia să conving Distrigaz să introducă gazul și în zona Turnu, pentru această zonă industrială. Ceea ce însemna o investiție de 40 de miliarde. Domnul Nilă a spus că el nu poate să cearâ o asemenea finanțare până nu vede că vin italienii să cumpere. Ne aflam într-un cerc vicios: noi nu puteam demonstra Distrigazului că vin italienii, italienii nu vin dacă nu le garantezi că introduci gazul acolo. Și atunci l-am dus pe Ovidiu Nilă la întâlnirea cu acești agenți economici să se convingă cu ochii lui că există interes."**

***

La începutul anilor '90, în societatea românească se vehicula un slogan: „Nu ne vindem țara!". Se pare că susținători ai acestei lozinci mai trăiesc și în ziua de astăzi. Sunt oameni nemulțumiți că străinii vin și cumpără pământul românesc, cumpără afaceri sau fac afaceri profitabile pe meleagurile noastre. Trebuie,însă, să avem ochi să vedem că profitul nu este numai al lor, ci este și al nostru. Trebuie să acceptăm că orice oportunitate de afacere trebuie exploatată la maximum și trebuie bine negociată, astfel încât profitul afacerii să mulțumească ambele părți. Este una din șansele de dezvoltare de care ar trebui să... profităm.

Foto: Ștefan Matyaș

Lipova - locul în care se naște Forumul Copiilor

„Într-o lună, două sau șase - cât va fi nevoie - vom crea Forumul copiilor. Suntem hotărâți să-l înființăm și așa vom face" *- spunea, recent, într-o conferință de presă,* ***dr. Editha Juhasz,*** *directorul Direcției Generale pentru Protecția Drepturilor Copilului (DGPDC) din Arad. Din Forumul copiilor ar urma să facă parte copiii din instituțiile de ocrotire ale statului, fie ele centre de plasament sau case de tip familial. Imboldul pentru crearea acestui organism l-au dat copiii de la casele familiale din Lipova. Ei au stabilit că acest forum le-ar fi extrem de necesar după ce au stat de vorbă cu mai mulți copii instituționalizați din Ungaria, țară în care există deja un Forum Democratic al Copiilor.*

Colaborare între instituții, prietenie între copii

DGPDC Arad a stabilit, încă de anul trecut, un parteneriat cu instituția similară din Békés, Ungaria, ce are ca finalitate principală conștientizarea drepturilor fundamentale ale copilului, prevăzute în Convențiile CEDO și ONU. Dacă anul trecut, colaborarea cu maghiarii s-a consumat mai mult la nivel teoretic, în acest an s-a trecut la practică. Un grup format din 12 copii, 7 asistenți maternali și 3 asistenți sociali din instituțiile de ocrotire maghiare s-au aflat, la începutul lunii, la Moneasa, iar în a doua perioadă din iulie, 13 copii de la case de tip familial din Ungaria, însoțiți de 2 asistenți sociali, au fost la Lipova. **„La început ne-a fost destul de greu deoarece ei nu puteau vorbi limba noastră și nici noi limba lor, dar până la urmă am reușit să comunicăm"** - mărturisește **Teddy. „În fiecare zi am închegat o nouă prietenie, am început să ne cunoaștem mai bine, la aceasta contribuind și discuțiile pe care le-am purtat în cadrul întrunirilor prevăzute zilnic în programul taberei"** - adaugă **Mihai** și **Dorel. „Copiii care au venit la Lipova sunt la fel ca și mine, din case de tip familial. Chiar dacă ne-am înțeles mai greu, m-am simțit foarte bine cu ei, iar acum pot spune că toți îmi sunt prieteni adevărați"** - se confesează **Raul.** Teddy, Mihai, Dorel și Raul sunt doar câțiva dintre copiii asistați în casele familiale din Lipova, care au participat la programul de colaborare inițiat de DGPDC Arad în parteneriat cu Corpul de Reprezentanță al Consiliului Județean Békés.

Forumul copiilor, pentru respectarea drepturilor lor

Fiecare zi din „tabăra româno-maghiară" încropită la Lipova a însemnat pentru copii șansa de a se cunoaște, de a schimba impresii, de a descoperi metode noi de protejare și exercitare a drepturilor de care beneficiază. **„Respectarea drepturilor copilului ar trebui să fie urmărită de părinți, tutori sau reprezentanți abilitați ai instituțiilor statului. În realitate însă, persoanele menționate mai sus sunt primele care încalcă prevederile Convenției ONU sau împiedică, cu bună știință, copiii în exercitarea drepturilor care le sunt recunoscute"** - susține directorul DGPDC Arad.

Tocmai de aceea, copiii au profitat că li s-a oferit șansa de a discuta despre drepturile lor. Copiii instituționalizați din România au aflat că „omologii" lor maghiari s-au organizat într-un forum pentru a-și face mai bine auzit glasul. Și s-au gândit că nu le-ar strica și lor un astfel de organism. **„Am vrea să inițiem și noi, un Forum al Copiilor, aici, în România, în Arad. La Lipova să fie «punctul zero»** - spune **Florica Duță,** șefa Compartimentului case de tip familial

Model pentru copiii neinstituționalizați?

Conducerea DGPDC Arad vede în Forumul Copiilor un ajutor în plus în lupta împotriva abuzurilor de orice natură. **„Crearea acestui organism este menită să aducă îmbunătățiri în viața copiilor din sistem, este o**

Drepturile copilului - în dezbaterea... copiilor

acțiune benefică deoarece vizează ameliorarea situației lor, este educativă deoarece îi implică în anumite decizii care îi privesc și pe copii, îi responsabilizează într-o măsură mai mare în ceea ce privește coabitarea sau raporturile cu persoanele din exterior" - apreciază directorul DGPDC Arad.

Forumul Copiilor ar urma să ia ființă pe baza prevederilor Convenției ONU cu privire la drepturile copilului, care la articolele 12 și 15 stipulează: **„copilul este liber să-și exprime opiniile asupra oricăror probleme care îl privesc în mod direct" și totodată să se asocieze cu alți copii pentru a-și apăra cât mai bine interesele.** Poate că aceste prevederi vor atrage atenția și altor copii care nu fac parte din sistemul instituționalizat românesc. Pentru aceasta, este nevoie însă de multă coeziune, calitate ce îi caracterizează mai degrabă pe copiii instituționalizați, datorită problemei familiale/suferinței comune pe care o au.

Tabăra de la Lipova i-a ajutat pe acești copii să uite un pic de problemele lor. Pentru că le-a oferit posibilitatea de a ieși în natură, de a vizita locuri noi, de a se recrea și simți bine unii cu ceilalți. Toți au participat la un concert susținut la Mănăstirea din Radna, au urcat pe dealul de la Șiria pentru a admira ruinele cetății, și-au „curățat" sufletul și s-au rugat la Mănăstirea din Feredeu, au descoperit atracțiile turistice ale stațiunii Moneasa, s-au scăldat în Băile Lipova și s-au distrat la Strandul din Arad. **„S-au atașat atât de mult unii de ceilalți încât la plecarea grupului maghiar a fost numai plâns și jale din cauză că se despart"** - spune **Nicolae Duță,** președintele Fundației **Ajutați copiii Lipova,** organizație care, în parteneriat cu Direcția, s-a ocupat de organizarea și finanțarea taberei.

Parteneriatul româno-maghiar va continua cu o vizită a copiilor de la Lipova în Ungaria (2 august), dar și cu o „excursie" a asistenților maternali, la sfârșitul lui septembrie.

Diana Duțu

Corespondență din Italia de la trimisul nostru special: Speranța Milançovici

Vizită oficială în regiunea Venetto

În aceste zile, o delegație formată din președintele **Consiliului Național pentru Combaterea Discriminării, ministru secretar de stat Adrian Cămărășan, vicepreședintele Consiliului Județean Arad, Gavril Buza, rectorul Universității de Vest Vasile Goldiș Arad, prof. univ. dr. Aurel Ardelean, d-na director al Colegiului Universitar Medical Teodora Olariu**, se află în Italia, pentru a discuta și semna proiecte de colaborare de importanță majoră pentru viitoarea integrare europeană a țării noastre.

În prima zi a vizitei de lucru, delegația română a fost primită de conducerea Regiunii Venetto, reprezentată de responsabilul pe probleme de relații internaționale și pregătire profesională, Franco Frazzarin, precum și de președintele **AGFOL** (Agenția pentru Formare și Integrare în Muncă), d-l **Carlo Bolbin**. S-a discutat, în detaliu, proiectul protocolului de cooperare internațională între Consiliul Județean Arad și Regiunea Veneto, cooperare susținută oficial de Ministerul de Externe al Italiei. Protocolul va cuprinde aspecte de formare profesională, precum și de cooperare între instituțiile locale.

Universitatea de Vest „Vasile Goldiș" Arad va coopera în domeniul schimburilor de studenți, al masteratelor, cercetării științifice și stagiilor de perfecționare.

Vicepreședintele Consiliului Județean Arad s-a întâlnit cu reprezentanții consiliului de administrație AGFOL, pentru a perfecta colaborarea privind multiutilitățile. Au fost analizate posibilități de cooperare în domeniul reciclării deșeurilor, în domeniul gazelor naturale și apei.

Delegația UVVG, condusă de rectorul instituției, a vizitat parcul tehnologic și științific al Regiunii Veneto; acesta numără peste 15.000 de angajați și realizează cercetări științifice și incubări de afaceri pentru întreprinderi mici și mijlocii. Ca urmare a vizitei, s-a semnat un acord de cooperare prin asociere în participațiune, în conformitate cu legislația celor două țări. UVVG va fi sprijinită pentru realizarea, la Arad, a unui parc științific și tehnologic, în conformitate cu Legea nr. 751/2001. Protocolul prevede colaborarea în domeniul cercetării științifice a ecotehnologiilor și a aspectelor privind poluarea atmosferei, a apei și solului. În acest sens, UVVG va primi asistență științifică din partea administrației parcului omonim din Veneția.

Un alt aspect esențial al întâlnirii îl constituie discutarea unor probleme legate de crearea unei structuri la Macea, în vederea realizării unui proiect european de formare profesională în agricultură. Este vorba, practic, despre o școală rurală profesională, la standarde europene, care va forma profesioniști în agricultură și asistență tehnică aferentă. Această structură va funcționa din anul 2005-2006, în cadrul programului C1 al Comunității Europene, cu sprijinul Regiunii Veneto. Reprezentanții acesteia din urmă și-au manifestat sprijinul total în acest sens, pentru o colaborare în premieră cu județul Arad.

Vizita oficială va continua la Padova, unde va avea loc analiza protocolului de colaborare semnat în anul 2000, din perspectiva viziunii noilor administrații locale, atât din Padova, cât și din Arad.

Reprezentanții UIVVG se vor deplasa la Udine, unde se vor întâlni cu responsabilii pentru politici sanitare, și cu Rectorul Universității din Udine, prof. univ. dr. **Furio Honsell**, pentru a semna un protocol de școlarizare a asistenților medicali la standarde europene și pentru a analiza posibilitatea de înfrățire a Spitalelor Municipal și Județean din Arad cu cel din Udine.

Secretarul de Stat **Adrian Cămărășan** ne-a declarat că „vizita a început sub auspicii fructuoase, partenerii de proiecte europene din Italia manifestându-și adeziunea și sprijinul pentru integrarea României în Uniunea Europeană. Proiectele de parteneriat cu administrațiile publice locale se vor desfășura la nivel de grup de experți, reprezentând diverse județe, sub coordonarea Aradului, pentru a asigura o bază mai largă de impact a rezultatelor acestor proiecte". Vom reveni cu detalii.

Universitatea „Aurel Vlaicu" Arad a încheiat prima sesiune de admitere cu peste 2.600 de studenți

Aplicarea ***unui management strategic dinamic*** în punerea în practică ***a strategiei de dezvoltare pe termen mediu și lung, respectiv 2000-2008***, stabilită de conducerea ***Universității „Aurel Vlaicu" Arad***, s-a concretizat în dinamica evoluției Universității noastre. În acest context, rezultatele primei Sesiuni de Admitere pentru ***anul universitar 2004-2005***, se datorează îmbinării unui **sistem educațional performant, recunoscut atât la nivel național cât și european, cu un management creativ al promovării ofertei educaționale a Universității „Aurel Vlaicu"**. Astfel atât **Târgul educațional** organizat de către Universitatea „Aurel Vlaicu" Arad cât și activitățile de promovare la nivel național au dus ca prima Sesiune de Admitere să reprezinte un real succes, ***cei peste 2.600 de studenți*** care au optat pentru Universitatea noastră fiind nu numai din județul Arad ci din ***toate zonele țării.***

Un aspect important în managementul educațional îl reprezintă ***oferta educațională*** pe care Universitatea „Aurel Vlaicu" Arad a creat-o pentru ***studenții din Republica Moldova cât și în susținerea accesului la educația superioară a rromilor.*** Astfel, Universitatea a asigurat, procentual, locuri atât pentru candidații din Republica Moldova cât și pentru cei din etnia rromilor răspunzând astfel atât necesității susținerii culturii române în spațiul tradițional românesc de peste Prut cât și a nevoii de integrare și acces la educație a comunităților rromilor.

Rezultatele de excepție înregistrate la prima Sesiune de Admitere pentru anul universitar 2004-2005 vin să confirme nu numai ***efortul conducerii Universității „Aurel Vlaicu" în clădirea unei instituții de învățământ superior puternic ancorată în nevoia de promovare a cunoașterii dar și valoarea indiscutabilă a procesului educațional realizat de către Universitate precum și puternica reflecție a acestuia în asigurarea nevoii de specialiști solicitată de către mediul economic al zonei și nu numai.***

Rector,
prof. univ. dr. Lizica Mihuț

Primim spre publicare

Stimată redacție,

Sunt unul din „pueții" care au încercat să sperie Vestul (parcă asta ar sugera „zicerea" lui Vasile Sărăndan publicată în pagina „Actualități" din „Adevărul" din 28 iunie 2004!), adunați în „nebunia" noastră de tunetele apocaliptice ale autorului acestui articolaș plin de invective la adresa unor persoane fizice, onorabile altfel, ce au îndrăznit să încerce, pe banii și munca lor intelectuală, să propună arădenilor - și nu numai - patru cărți!; ar fi de adăugat că bălăcăreala din prima jumătate a cronicii s-ar fi vrut un fel de vendetă, plată de polițe etc. cu dl. Sabin Bodea, editorul a trei cărți, ale „puieților". Mergând însă mai departe, descoperi că de fapt „informarea" cititorului de ziar nu se face asupra a ceea ce s-a petrecut la Casa de Cultură a Sindicatelor la acea lansare a patru cărți de literatură, cum de fapt orice corespondent de presă de bună credință ar fi făcut, respectând minima obligație decurgând din deontologia profesiei de ziarist, aceea de a fi corect în informația dată! Pentru că „informația" există totuși, trebuie să admitem că refulări care ne scapă și pe care doar autorul și le cunoaște (de nu, doar un „specialist" în domeniu ar putea fi salvarea....), noi cei batjocoriți ca fiind doar niște larve, gâze, albinuțe (prost cuvânt ales!), trântorași (așa da!) și bondărei, nu suntem curioși și interesați a le ști. Și, ca și când aceasta nu ar fi fost îndeajuns, în numărul din 21 iulie a.c., responsabilul de pagină dl. V.F., la „Dreptul la replică" al dl. Sabin Bodea îi cere acestuia (și implicit nouă, celor batjocoriți!) „mai multă deschidere și înțelegere față de exprimarea metaforică", deci să accepte (să acceptăm) batjocura!

Este, cred, momentul de final să-i amintim d-lui V.F., că potrivit legii „solidaritatea în păcat" se plătește! Deci, pentru a nu ajunge acolo, cer în numele celor ultragiați scuze publice în ziarul dvs. din partea d-lor Vasile Sărăndan ca autor și a lui V.F. ca și coautor și aripă ocrotitoare. Asta pentru că noi, autorii celor patru cărți, nu percepem articolașul amintit decât ca o batjocură la adresa numelui nostru (cărțile publicate nefiind decât un motiv) „metaforele" cu care am fost miluiți puțind rău a deșănțare morală, etica fiind un subiect ce ar trebui să-i preocupe pe domnii susamintiți. Și, ar mai fi de prezentat scuze celor circa 70 de persoane ce au fost martori la lansare și făcute solidare inconștient a acestui act de denigrare.

Cu stimă, în nume propriu și pentru
F.M. Bătrân, Gh. Coșer
și M.A. Comănici
Vladimir Belity

O premieră națională

La Liceul de Arte elevii și-au pictat capela

Liceul de Arte „Sabin Drăgoi" ne surprinde cu tot felul de **noutăți** ieșite din tiparele școlare. Pe lângă expozițiile din Turn, concertul de Honegger, spectacole în care joacă pe aceeași scenă elevi și profesori, au și **15 premii** de nivel național, cât nu au dobândit laolaltă toate celelalte școli ale județului. De s-ar găsi Invidioși, nu-i oprește nimeni să le egaleze performanțele. Nu-i nevoie decât de **talent dublat de muncă**.

Ultima ideee materializată aici a fost a domnului **Călin Teuca,** tânăr **profesor de religie**. În 2001 a venit în școală, ca suplinitor; anul trecut s-a titularizat și și-a luat **nobilul canon de a amenaja aici o capelă**. N-a fost ușor de găsit o încăpere. Au început cu consolidarea, pregătirea pereților cu plăci de rigips, au gletuit și zugrăvit. Însă noutatea absolută este că în realizarea picturii i-a antrenat pe copii.I-am văzut și pe parcursul lucrului. Zilele acestea, trecând pe la școală, am văzut că pictura era gata. Mirosea a vopsea proaspătă. În tehnica de tempera și acrilic, pe pereți au apărut scene biblice: **Nașterea, Botezul** și **Învierea Mântuitorului nostru Iisus Hristos, Cina cea de taină, Întoarcerea fiului risipitor, Schimbarea la față, Predica de pe Munte, Apostolii, Maica Domnului, Sf. Ioan Botezătorul.** Înscrisurile **Fericirilor** și **Decalogului**, bune de îndreptar pe o viață întreagă. E bine ca **ochii celor mici să se obișnuiască și cu reprezentarea celor sfinte. Că din celelalte...**

Profesorii de pictură au ales pentru acest proiect elevi care au fost la **cercuri de iconografie.** Cei mai activi dintre pictorii capelei au fost: **Purcar Tibi, Caba Anca, Cruți Andreea, Ardelean Adelina,** toți din clasa a VIII-a iar dintr-a XI: **Rada Valentin, Florincuța Laurențiu, Petrovan Emil, Bodea Octavian**, coordonați de **prof. Lucian Cociuba,** care semnează și ceea ce seamănă cu niște vitralii.

Unele lucrări au fost realizate în încăpere, altele, în atelier și s-au aplicat ulterior. **„Ca erminie bisericească, ne spune domnul prof. Teuca, am încercat să le oferim modele de icoane. O parte dintre picturi sunt transpunerea unor icoane celebre, în stil bizantin, lucrate după mâna fiecăruia dintre copii. Și tocmai acesta este farmecul ansamblului. Pentru a păstra o unitate există un laitmotiv. În dispunerea scenelor am încercat să adaptez iconografia bisericească propriu-zisă la o sală de religie pentru copii. Predica Mântuitorului se poate asemăna cu ceea ce face profesorul, din întoarcerea fiului risipitor copiii trebuie să știe ce înseamnă taina spovedaniei și întoarcerea la Dumnezeu, la Hristos. Între imaginile praznicelor împărătești, am încadrat icoana Sfintei Parascheva, ca având moaște la noi în țară și a Sfântului Nicolae ca ocrotitor al copiilor. Hramurile sunt: principal- Acoperământul Maicii Domnului și cei doi sfinți Evanghelistul Luca, protector al pictorilor, primul portretist, și Sf. Roman Melodul, patron al muzicienilor.**

Până la sfințirea - care va avea loc în toamnă, mai e de pus mochetă, de acoperit masa, de achiziționat obiecte bisericești, cărți de cult, ceva mobilier. Cu ocazia Olimpiadei naționale de arte vizuale, au vizitat cabinetul de religie, profesori de specialitate, care au fost încântați de realizare.

În toamnă este preconizată sfințirea capelei și apoi, doamna prof. **Dorina Trandafir** și **prof. Călin Teuca** își vor ține aici orele de religie și ei speră **să miște sufletele** celor care intră în capelă.

Dana Todor
Foto: Margareta Szegö

Natura și ospitalitatea - „secretele" Taberei Moneasa

A trecut mai bine de o lună din vacanța de vară. Elevii se bucură de zilele însorite în cele mai diverse moduri. Între preferințe, la loc de frunte, se află taberele școlare. În județul nostru cea mai căutată este Tabăra Moneasa.

Aici sezonul estival a fost pregătit cum se cuvine - după cum ne-a informat administratorul taberei, **Petru Toader**. Au fost „puse la punct" terenurile de sport, s-a schimbat împrejmuirea taberei, s-a ridicat o nouă construcție (pentru magazie și spălătorie), s-au reparat băncuțele din curte, s-au igienizat spațiile de cazare (86 locuri), s-a modernizat cantina (100 locuri) s-a pus gresie în bucătărie și carmangerie, s-au pus grilaje noi în băi și se asigură apă caldă continuu.

Până acum în tabăra de la Moneasa au fost peste 300 de elevi din județele Tulcea, Constanța, Vâlcea și din Bătania (Ungaria), iar în seria din aceste zile sunt grupuri din Dolj (30 persoane), Olt (36), Ungaria (23).

Cum s-au simțit oaspeții în Tabăra Moneasa am aflat cu foarte multă ușurință pentru că toți cei pe care i-am întâlnit au dorit să își exprime gândurile. Iată doar câteva:

Prof. Roșu Maria (Școala „Ion Jalea" Constanța): „Dacă alfabetul limbii române ar începe cu M., primul cuvânt pe care l-am rosti ar fi MONEASA, dacă prima literă ar fi P., atunci am spune PETRICĂ... E greu să găsim cuvintele care să exprime mulțumirile noastre pentru zilele petrecute aici. Am regăsit în această tabără, la poale de munte, căldura ținutului mării învăluit în raze de soare, solicitudine, înțelegere, ajutor. Iată de ce le dorim tuturor dragoste cât merită, fericire pe măsură, sănătate după sufletul cu care i-a zămslit Dumnezeu".

Prof. Gheorghe Ana (Liceul de Artă, Tulcea): „Zilele minunate petrecute în Tabăra **Moneasa vor rămâne în sufletul copiilor din Tulcea. Cadrul natural, ospitalitatea personalului ne-au făcut să plecăm cu regretul că nu putem rămâne mai mult. Sperăm să revenim cât de curând".**

Prof. Mărioara Dobre (Liceul Pedagogic Buzău): „Dumnezeu a binecuvântat aceste meleaguri cu peisaje frumoase și oameni buni. Rar mai întâlnești în zilele noastre oameni care să dăruiască atâta suflet celor din jur și să uite de sine. Nu putem să plecăm fără să mulțumim tuturor celor care ne-au dăruit șapte zile de vis și fără să-l îmbrățișăm pe dl. Petrică, cel care ne-a îndeplinit toate dorințele spuse și nespuse, pentru că această tabără este o parte din viața lui. În mod sigur ne vom întoarce".

Săndoiu Andreea, elevă în cl. a XI-a la Colegiul Național „Elena Cuza" Craiova: „Ne-am simțit foarte bine, toată lumea a fost foarte drăguță cu noi, toți s-au străduit să ne facă șederea cât mai plăcută să nu ne lipsească nimic. Mai pe scurt: a fost foarte frumos".

Bobașa Alina, elevă în cl. a XII - a la Colegiul Național „Carol I" Craiova: „A fost o tabără reușită pentru că toți s-au purtat foarte frumos cu noi. Condițiile de cazare sunt foarte bune, masa bogată iar regiunea de un pitoresc aparte cu multe lucruri frumoase de vizitat. E minunat".

Máté Tibor conduce un grup de 23 (copii plus cadre didactice) din mai multe localități din județul Bekes (Ungaria). El ne-a spus: **„Este o zonă foarte frumoasă și ne putem face un program diversificat pentru că ne antrenăm la taekwon-do. Suntem mulțumiți de condițiile din tabără: cazare, masă îndestulătoare pentru sportivi (ne plac foarte mult salatele și aperitivele, care sunt altfel decât la noi). Ne bucurăm de munte, de ștrand, de soare și de ospitalitatea aleasă pe care am constatat-o aici".**

Prof. Floricel Daniel (Școala Generală nr. 2 Caracal și Clubul Sportiv „Dinamo-Zen-Do" Caracal: „Venim în al treilea an consecutiv în Tabăra Moneasa și asta este o dovadă că ne-am simțit extraordinar. Anul trecut am făcut și o scrisoare de mulțumire către A.N.T.T.S. pentru modul în care am fost primiți și tratați pe toată perioada sejurului, de către dl. administrator Toader Petru, pe care îl considerăm un gospodar extraordinar, conform proverbului „omul sfințește locul". Noi am venit aici să și muncim - facem arte marțiale, karate-do și avem două-trei antrenamente pe zi - și cazarea, masa, relaxarea, igiena, condițiile balneo-climaterice sunt foarte importante. Modul cum am fost tratați și înțeleși ne îndreptățește să spunem că în Tabăra Moneasa totul este perfect. Am fost în multe locuri în țară dar aici ne-am simțit cel mai bine și sperăm să revenim de fiecare dată cu plăcere".

Sunt doar câteva impresii culese „la cald". Ele exprimă bucuria celor care au petrecut zilele de vis la Moneasa. La fericitul lor sejur au contribuit, cu siguranță, frumusețile naturii cu minunatul peisaj de la poalele Codrului Moma dar mai ales oamenii - așa cum s-a spus, - care sfințesc locul. Nea' Petrică, administratorul cu „familia" lui - bucătarul Condea Felicia și ajutoarele Rădac Mioara și Moș Tița, fochistul Broanda Nicu (cel bun la toate) - știu să fie ospitalieri, să zâmbească, să pregătească pentru copii tot ceea ce le place și să îi facă să se simtă bine așa cum își doresc.

Este marele „secret„ de la Moneasa - dărnicia pentru meseria de a face vacanțe frumoase pentru toți copiii care vin aici. Și într-o nouă serie vor veni sau vor reveni cu plăcere - și vor fi întâmpinați cu aceiași dăruire - copiii din București, din Prahova și un alt grup din Ungaria. Iar până începe un nou an de școală alți și alți elevi din toată țara își vor „încărca bateriile" în Tabăra Moneasa.

V. Filip

„Tradiția învățământului medical arădean trebuie revigorată"

● interviu cu lector univ. dr. Aurel Dărău, directorul Colegiului Universitar de Medicină Veterinară

– Domnule director, care a fost motivația înființării, la Arad, a unui astfel de colegiu?

– Existența, la Arad, a unui colegiu cu specializarea Clinică și Farmacie Veterinară, este justificată prin reluarea tradiției învățământului medical veterinar în orașul nostru. La Arad a funcționat, până în anul 1957, una din cele două Facultăți de Medicină Veterinară existente în țară. Pe de altă parte, actuala orientare privind dezvoltarea zootehniei și așezarea geografică a județului nostru, ca principală poartă rutieră și feroviară pentru tranzitul cu animale vii și produse de origine animală spre vestul Europei, ne-a determinat să venim în întâmpinarea celor interesați de domeniu.

– De ce bază materială beneficiază cursanții și cum preconizați să o îmbunătățiți?

– Aș dori să precizez că laboratoarele de care dispunem sunt dotate la nivelul standardelor naționale și internaționale, colegiul având o bază de practică deosebită, formată din unități de creștere și exploatare a animalelor, unități de cercetare, cabinete medicale veterinare, depozite și farmacii veterinare, precum și Laboratorul Sanitar Veterinar Județean și Oficiul Județean de Reproducție și Selecție a Animalelor. În etapa următoare, se vor pune bazele construirii unui spital veterinar, care va funcționa ca bază didactică a colegiului.

– Ce studiază, practic, studenții dumneavoastră?

– Curriculum-ul academic include discipline fundamentale și de specialitate, care asigură multiple posiblități de inserție profesională a absolvenților.

– Ce domenii de activitate li se oferă după absolvire?

– Absolvenții pot funcționa ca asistenți sanitari veterinari, pot munci în laboratoare de specialitate, farmacii, industria medicamentelor sau controlul și siguranța alimentelor. De asemenea, calea le este deschisă spre poliția sanitar-veterinară și de frontieră, protecția consumatorului, puncte de însămânțări artificiale, serviciul comunitar sau cercetare-învățământ.

– De ce avantaje beneficiază cursanții?

– În afară de baze didactice de ținută, un factor esențial este și taxa foarte mică de școlarizare, de doar 200 euro/an, prin care am dorit să sprijinim tinerii cu posibilități limitate, dar cu dorință de autoperfecționare. Pe de altă parte, toți cei interesați au la dispoziție biblioteca universității, sălile de lectură, dar și Complexul Universitar Macea, Cabana Izoi și utilitățile socio-recreative de ținută academică.

– Vă mulțumim.

A consemnat,
Speranța Milancovici

Ei merită întreaga admirație !

Mai mulți tineri arădeni au optat pentru instituții militare de învățământ și cariera militară. Fiind recrutați, au participat la selecție și au fost admiși. Aparent, nimic ieșit din comun, dacă nu ar exista suficiente argumente care să evidențieze complexitatea etapei selecție și un cumul de calități demonstrate „aici și acum" de acești candidați. Înainte de finalul articolului vom fi de acord că reușita lor este impresionantă iar exclamația are sens!

Au optat pentru COLEGIUL LICEAL MILITAR „MIHAI VITEAZUL" din ALBA IULIA:

Adam Robert - Școala cu clasele I-VIII nr.1 Arad
Alexa Raluca-Ioana - Școala cu clasele I-VIII nr.22 Arad
Avramescu Adelin-Flavius - Grupul Școlar „Atanasie Marienescu" Lipova
Crișan Ioan-Dumitru - Școala cu clasele I-VIII Buteni
Ivan Ioan-Gabriel - Școala cu clasele I-VIII Felnac
Koppandi Marlen-Karmen - Școala cu clasele I-VIII nr.11 Arad
Popan Anișoara - Școala cu clasele I-VIII Ghioroc
Semco Augustin- Romolus - Grupul Școlar „Ion Creangă" Curtici
Șchiopu Adelin - Școala cu clasele I-VIII Zăbrani
Weisz Cristian-Andrei - Școala cu clasele I-VIII nr.5 Arad

Vor susține în curând concursul de admitere, pentru cariera de ofițer:

- la ACADEMIA FORȚELOR TERESTRE „NICOLAE BĂLCESCU" din SIBIU:

Crișan Adrian - Liceul Teoretic „Vasile Goldiș"
Perjariu Aurel-Augusin - Grupul Școlar Industrial „Iuliu Maniu"

- la INSTITUTUL MEDICO - MILITAR secția din Târgu Mureș:

Bonțe Daniel-Claudiu - Liceul Teoretic „Vasile Goldiș"

- la ACADEMIA NAVALĂ „MIRCEA CEL BĂTRÂN" din Constanța:

Iordache George-Mihalache - Gupul Școlar Industrial Transporturi Căi Ferate
Pîncotan Florin-Dorel - Grupul Școlar „Ioan Buteanu" Gurahonț
Neculăiță Cristian-Ionuț - absolvnt 2003 al Școlii Normale „Vasile Lupu" Iași

Mai întâi, trebuie să știm că întregul program de promovare-recrutare-selecție are obiectivul final de a-i aduce în sistemul militar pe tinerii cu o motivație interioară puternică și cu aptitudini reale pentru cariera militară. Importanța obiectivului vorbește de la sine. De aceea, structurile cu atribuții în aceste domenii sunt de tip expert.

Apoi, toți acești tineri, după ce au îndeplinit criteriile generale și specifice de recrutare (extrem de permisive), au fost declarați „apt" la o vizită medicală minuțioasă efectuată la Spitalul Militar Timișoara, care a inclus un număr de 11-12 probe. Efortul pentru recrutare (financiar, de timp, acte) a fost minim.

În continuare, pe parcursul a una-două zile, au participat la selecție în Centrul Zonal de Selecție și Orientare Alba Iulia. Acolo, s-au convins dacă vor putea face cu succes perioadei de formare (concursul de admitere și cei 4-6 ani de studii), exigențelor impuse de exercitarea primei funcții și solicitărilor mediului militar, în general. Dar care au fost probele ?

Demn de reținut este faptul că fiecare probă / subproba în parte a fost eliminatorie.Testarea psihologică: testul de inteligență (au rezolvat contratimp probleme cu niveluri diferite de complexitate din logica matematică, au operat cu simboluri diverse și forme geometrice, adică și-au demonstrat randamentul intelectual); chestionare de personalitate (1-3 ore); teste situaționale (mai puțin candidații pentru colegiul liceal, au rezolvat individual și în echipă, teoretic și practic, anumite situații critice, prin care și-au demonstrat potențialul de lider). A urmat testarea aptitudinilor fizice: traseul utilitar-aplicativ (cu lungimea de 90 de metri și include 10 probe/obstacole l-au parcurs în maximum 1 min 40 sec. Au fost vizate abilități cum ar fi viteza, îndemânarea, forța, în regim combinat, în circuit); alergarea de rezistență a presupus 1000 de metri, pentru colegiul liceal, în 4 - 4 min 30 sec, sau 2000 de metri în 8 min 20 sec - 8 min 50 sec. La interviul de evaluare, de asemenea eliminatoriu, și-au evidențiat motivația și precizia alegerii, modul de raportar la viitorul personal și profesional, capacitatea de comunicare (coerența, logica etc.). Evident, aceasta este o prezentare în rezumat.

În concluzie, admitem că logo-ul campaniei naționale de promovare a profesiei militare și de recrutare a candidaților pentru cariera militară este semnificativ: „ȚINTEȘTE SUS. Fii cel mai bun" iar tinerii nominalizați au reușit ! Să mai adăugăm că la fiecare categorie au optat și au fost recrutați de 2-5 ori mai mulți candidați, toți cu șanse reale.

Acești tineri de succes nu diferă cu mult de ceilalți candidați, declarați respins, ai Oficiului Informare - Recrutare Arad. Diferența specifică o reprezintă, poate, capacitatea de concentrare, de mobilizare a efortului și atenția acordată lucrului bine-făcut (promit, oare, un cult al seriozității și eficienței, atât de dorit ?). Pentru ei urmează o nouă etapă, concursul de admitere, un concurs în adevăratul sens al cuvântului și cel puțin pe același nivel de complexitate cu selecția.

Dar până atunci, să felicităm candidații, familiile acestora și categoria generică dascăli!

ȘEFUL OFICIULUI INFORMARE - RECRUTARE ARAD
Locotenent-colonel Ovidiu Alesu

În concursul atletic de la Stockholm

Arădeanul Marian Oprea l-a bătut pe campionul lumii la triplusalt chiar la el acasă

● Ionela Tîrlea - Manolache, pe locul 2 la 400 m.g.

Marți seara, pe stadionul olimpic din Stockholm a avut loc un concurs de categoria Super Grand Prix la atletism,

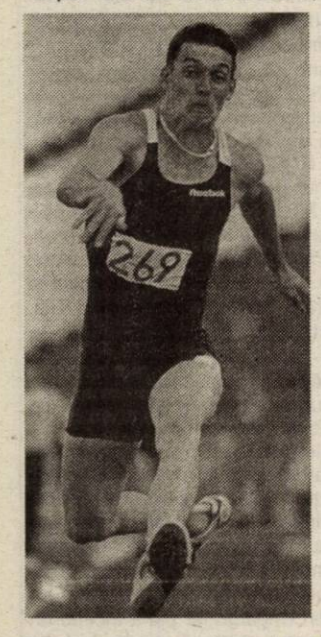

Marian Oprea

la care au luat parte și trei atleți legitimați la CSM Arad - PAB România, este vorba de Ionela Tîrlea - Manolache, Marian Oprea și Adina Anton. Cu acest prilej, primii doi atleți au reușit rezultate de excepție acum când au mai rămas 15 zile până la marele eveniment sportiv al anului, Jocurile Olimpice de la Atena. Prima care a intrat în concurs a fost Ionela Tîrlea - Manolache în proba sa favorită, cea de 400 metri garduri. După un start bun, Ionela chiar controla cursa când la cel al șaselea gard nu i-au ieșit pașii și la ieșirea din turnantă, pe ultima sută de metri, a fost pe poziția a patra, de unde a avut puterea să lanseze un sprint final ce a adus-o pe poziția a doua, cu timpul de 54,85 sec., cursa fiind câștigată de americanca Sandra Glover cu 54,34. Forma bună în care se află Ionela ne dă speranțe într-o medalie olimpică. Un alt succes obținut marți seara la Stockholm a fost cel al lui Marian Oprea câștigător al probei de triplusalt cu un rezultat de 17,30 metri, realizat chiar din prima săritură. Poate valoarea săriturii, poate reprizele de ploaie din timpul concursului sau poate tracul din fața propriilor spectatori au făcut ca marele favorit, suedezul Christian Olsson, campionul mondial al probei, să nu se poată concentra suficient și cu 17,28 m ocupă locul secund și asta chiar în fața propriilor suporteri. Iată seria săriturilor lui Marian Oprea: 17,30 m; 16,85 m; 16,59 m, iar la ultimele trei încercări a renunțat. Este o performanță deosebită a atletului arădean, care întrerupe astfel șirul celor 29 de victorii consecutive ale suedezului. Așteptăm ca și în concursul olimpic Marian Oprea să se numere printre favoriții probei în obținerea unei medalii. Cea de a treia atletă a clubului arădean a fost Adina Anton, care s-a clasat pe locul 5 la săritura în lungime, cu 6,51 m.

La puțin timp după concurs ne-a contactat telefonic Sandu Ion, președintele clubului arădean, care ne-a declarat următoarele: **„Este o mare bucurie cea pe care am trăit-o în seara asta (n.r. - marți) urmărind evoluția excelentă a atleților mei. Am mare încredere în Ionela că va reuși să obțină o medalie la Olimpiada de la Atena. Acest loc 2 de la Stockholm e bun, dar putea chiar să câștige cursa dacă nu o bulibășea la gardul al 6-lea unde nu i-au ieșit pașii. S-a dezechilibrat și a cedat conducerea. A revenit, însă, formidabil pe ultimii metri. O satisfacție deosebită mi-a produs-o Marian Oprea, câștigătorul probei la triplusalt. După prima săritură de 17,30 m, cu care a și câștigat de altfel, l-am sunat pe mobil să o lase mai ușor, să nu se accidenteze acum tocmai înaintea Olimpiadei. Știam că Olsson nu mai poate riposta și Marian va fi câștigătorul probei. El este într-o formă bună ce-i dă**

Ionela Târlea

dreptul să spere la un rezultat de valoare la Jocurile Olimpice, poate chiar la un loc pe podium. Adina Anton chiar dacă s-a clasat pe locul 5 este constantă la 6,50 m. Cred că în următorii ani va fi una din cele mai bune săritoare din lume".

Alex. Chebeleu

Previziuni sumbre pentru turneul „Ion Țiriac"

„Competiția se poate anula"

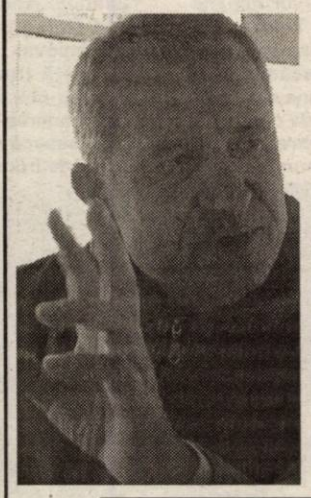

Vremea, atât de capricioasă și în devafoarea desfășurării turneului a făcut ca și prima parte a zilei de ieri să fie în stand-by. Prognoza meteo nu se anunță roză pentru următoarele zile, așa că am stat de vorbă cu dl. Ion Coman - arbitrul principal al competiției - despre eventualele consecințe și posibilități. **„Turneul trebuie să se încheie duminică. Nu există așa numitul Monday Final. Cel mai probabil jucătorii vor disputa două meciuri pe zi, iar dacă vremea o va ține tot așa există posibilitatea să anulăm proba de dublu. Avem în vedere varianta terenurilor de la UTA, jumătate din tablou se va juca aici, iar cealaltă la UTA. În cazul în care va ploua în continuu și terenurile vor fi impracticabile, nu se va mai juca turneul, adică se anulează. Nu există altă soluție. În cazul în care am fi avut sală cu patru terenuri, să zicem, pentru a putea muta turneul acolo, era binișor, dar și atunci ar exista o problemă deoarece competiția este în aer liber. O zi ar fi mers să se joace în sală, dar nu mai mult"**, a opinat arbitrul principal al întrecerii.

Numărul 13 este cu ghinion și pentru turneul „Ion Țiriac"

Un singur meci, în două zile de întreceri!

Nimeni nu se gândea că ploaia va face „ravagii" în Arad, iar meciurile de pe tabloul principal al turneului de tenis „Ion Țiriac" nu se vor disputa timp de două zile. ● O singură excepție am întâlnit, ieri dimineață, când s-a jucat singura partidă, printre stropii de ploaie. Este vorba de jocul Artemon Apostu - Polyak Frantisek, scor 6-1, 7-6. În rest, doar partide începute marți și întrerupte după un sfert de oră. ● La turneu au ajuns și jucătorii sârbi, Darko Madjarovsky și Nikola Cirici, favoriții 3, respectiv 5 ai competiției. Cei doi au întârziat la turneu, deoarece au fost opriți la vama română, de la Stamora Moravița, căci necesitau viză de intrare în țara noastră. Nu au știut, deoarece decizia este destul de nouă, dar până la urmă au ajuns în Arad. ● Ieri, la ora 18.00, arbitrul principal al turneului, Ion Coman a anunțat că începând de astăzi pertidele se vor disputa și la Baza „UTA", pentru că turneul este în mare întârziere. Totul e să nu plouă, căci atunci riscăm să fie anulat turneul. Previziunile meteo nu sunt deloc favorabile, deoarece sunt anunțate ploi până la finalul acestei săptămâni. Nimeni nu dorește, însă, să se gândească la faptul că meciurile nu se vor putea juca din cauza precipitațiilor. ● Interesant este faptul că turneul „Ion Țiriac", de la Arad, este al treisprezecelea din circuit, iar numărul acesta duce, iată, ghinion, deoarece au trecut două zile de competiție și s-a disputat doar un joc pe tabloul principal. Ce va fi, vom mai vedea!

„Mi-ar plăcea să mă impun aici, la Arad"

● declară tenismanul Victor Ioniță - favoritul 2 la turneul „Ion Țiriac"

Între un antrenament și masa de prânz am stat de vorbă cu Victor Ioniță, favoritul numărul doi al turneului și numărul 375 ATP. Am dat peste o persoană plăcută, deschisă dialogului, care ne-a povestit câte ceva despre viața lui sportivă, până acum, la 21 de primăveri câte numără...

- Victor, spune-ne câte ceva despre trecutul tău sportiv...

- M-am apucat de tenis la șase ani, patru ani mai târziu am fost vicecampion național. Pe la 14 ani am ieșit campion național la simplu și la dublu, am câștigat Europenele de Est. Un an nu am jucat, datorită unui accident de mașină, după care m-am reapucat. M-a convins antrenorul meu, care m-a încurajat, m-a ajutat și a avut încredere în mine. Eu nu doream să mai continui, spunându-mi că nu are rost, dacă nu am rezultatele de dinainte de accident. M-am revenit și la 17 ani am intrat în circuitul mare, am făcut primele puncte ATP.

- Ce te-a determinat să iei parte la acest turneu, mai ales că ai fost nevoit să joci calificări?

- Turneul „Ion Țiriac" este un circuit de 18 turnee, câștigătorul - adică cel care face cele mai multe puncte - primește Wild-Card la Open-ul de la București, un turneu de 400.000 de dolari. Vă dați seama că este o motivație destul de bună, să stau în țară și să iau parte la aceste turnee. Până acum, acesta de la Arad fiind al 13-lea, m-am impus la trei, la două am fost finalist și am jucat o semifinală. Mi-ar plăcea să mă impun aici, la Arad, pentru că mă voi distanța cred decisiv în clasamentul alcătuit la turneele „Ion Țiriac".

- De ce a trebuit să joci calificările?

- Inițial am vrut să joc trei Challenger-uri în Italia, două de 50.000 de dolari și unul de 100.000 de mii de dolari, am primit niște Wild-Carduri, turnee care erau concomitent cu acestea de la noi din țară, de la București, Brașov și Arad. Nu a ieșit pasiența, am venit în orașul dumneavoastră, unde, chiar dacă am cerut Wild-Card nu am primit, acestea fiind date. Așa am ajuns să joc calificările. La Brașov mi-ar fi plăcut mult să evoluez având în vedere că eu mă antrenez acolo, unde m-am mutat, din Brașov fiind antrenorul meu, Gheorghe Văideanu.

- Aici, conform tabloului, tu și Gabriel Moraru veți ajunge fără probleme în finală...

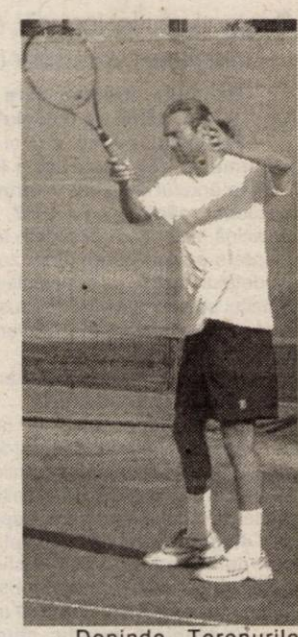

- Depinde. Terenurile, datorită ploii, sunt grele. Pe mine mă dezavantajează destul de mult acest aspect, fiind un jucător căruia îi place să joace repede. Sunt avantajați jucătorii care au mai multă forță și care vor sta bine pe teren, gen Apostuși chiar Moraru. Nu pot să dau pronosticuri. Eu sper să disputăm noi finala, m-aș bucura fiind prieteni. E greu, oricum.

- Planuri de viitor...

- Sper să câștig circuitul acesta, să joc la Open-ul mare de la București și apoi o să am un clasament care o să îmi permită să joc Challenger-uri.

Grupaj realizat de Adela Ciolocoi și Leo Sfâra

Meci amical

Victoria Nădlac - ACU Goldiș Arad 0-1 (0-1)

Ieri dimineață, la Vamă, pe o vreme câinoasă, Nădlacul și ACU au disputat un util meci de verificare. Beneficiind de un lot mai valoros, ce a avut și două săptămâni de pregătire în plus față de adversar, Marcel Coraș a împușcat doi iepuri dintr-un foc. În urma golului lui Anca, din minutul 33, Coraș și-a pus la respect atât fostul antrenor secund, pe Sandu Gaica, cât și pe Marin Sinescu, portarul lui ACU în campionatul trecut, tehnicieni ai Victoriei în prezentul sezon.

Formații: Nădlac: Ciornei - Măcean, Iftime, Vlădău - Ștefănuc (junior UTA), Sârbu, A. Moț, Peii, Babău - Cimbrea, Fabian. **Au mai jucat:** Fl. Moț - Kukuscka, Pantea, Cotuna, Țutureanu, Mangu, Galiș, Burlan, Varga, Brândaș, Mât.

ACU: Sandu - Pocean, Bogișel, Balint - Folea, M. Rus, Aslău, Pașca, Anca - Vișan, C. Toșca. **Au mai evoluat:** Burtic, Zaharia - Leuca, Lung, Hexan, Ponta, Turcan, Szelecz, Oancea, Iancu, Bunescu, Haș.

Marcel Coraș l-a testat pe portarul Sandu de la Aurul Brad, în privința căruia va da un verdict de abia după amicalul de sâmbătă, de la Sânnicolaul Mare. La sfârșitul acestei săptămâni Victoria Nădlac va mai întâlni formațiile Șoimii Lipova și Șiriana Șiria, urmând ca luni cuplul Gaica-Sinescu să definitiveze lotul.

Călin Mnerie

Rugby

Ținând cont de faptul că stadionul CPL este în renovare, echipa arădeană va juca prima parte a campionatului pe stadionul Strungul. **„Având în vedere că reparațiile durează 4-5 luni, am găsit înțelegere la clubul Romvest pentru a disputa acolo turul de campionat. Mai trebuie ca Federația să omologheze terenul"**, ne-a declarat Ovidiu Șerban, antrenorul CS UAV Contor Zenner.

■ 40 de jucători în pregătiri

Sub comanda lui Ovidiu Șerban se pregătesc 40 de rugbiști, din care vor rămâne cu 10 mai puțin, tehnicianul arădean având la dispoziție destule meciuri de verificare pentru a-i vedea la lucru. Partide unde scorul nu prezintă relevanță, mult mai importante fiind închegarea relațiilor de joc și punerea la punct a detaliilor în vederea noului campionat. Un campionat care va debuta la 28 august și în care formația CS UAV Contor Zenner are drept obiectiv un joc cât mai frumos, rezultatele venind de la sine.

■ Turneu la Baia Mare

După partida amicală disputată la Lupeni, cu Minerul din localitate, între 12-14 august, arădenii vor lua parte la turneul de la Baia Mare, unde se aliniază la start, pe lângă gazde, formațiile Universitatea Cluj, Știința Petroșani, Minerul Lupeni și Bucovina Suceava.

Adela Ciolocoi

INSCRIE-TE PENTRU GRECIA

Marea TRAGERE 30.08.2004

Vacanță Grecia

Peste 1000 de premii și o vacanță pentru două persoane în Grecia te așteaptă !

TRAGERE INTERMEDIARĂ 15.07.2004
Premiul I: un aspirator 300 W
Premiul II: două sandwich maker
Premiul III: trei genți frigorifice

TRAGERE INTERMEDIARĂ 15.08.2004
Premiul I: un aspirator 300 W
Premiul II: două sandwich maker
Premiul III: trei genți frigorifice

PREMII DE FIDELITATE
pe toată durata campaniei
Radiouri cu lanternă, tricouri albe inscripționate Lipomin, pixuri, breloc, toate acestea în funcție de cantitatea de apă minerală cumpărată din magazinele noastre.

Câștigă cu apa minerală LIPOVA

Trimite în perioada 1 iunie.-15 august 2004 la C.P. 15 O.P. 1 315400 LIPOVA jud. ARAD răspunsul la întrebarea: " Cine produce apa minerală LIPOVA?" împreună cu 3 capace inscripționate

Numai capacele inscripționate LIPOMIN sunt valabile!

(c. 455/2004)

ÎNCHIRIEM SPAȚII

206 mp etaj I

pretabil pentru ateliere confecții

și 1002 mp parter, cu toate dotările,
Locația, Aradul Nou, str. Bicaz, nr. 1-5

Pentru informații suplimentare sunați la: 0723/542990 sau 0257-288802.

(c.790/2003)

S. C. Manitoba Tex SRL

anunță lichidare de stoc

1. UMERAȘE ÎMBRĂCĂMINTE COPII
2. COPCI METALICE DIFERITE CULORI
3. OPRITOARE CILINDRICE PENTRU ȘNUR
4. PUNGI CU UMERAȘ PENTRU ÎMBRĂCĂMINTE

*Informații la telefon **250.505.** Persoană de contact: Adriana Szabo.*

(3708048)

Vindem tricouri din stoc calitatea a III-a și a IV-a, 20.000 lei bucata începând de miercuri între orele 8,00 - 10,00 la sediul fabricii.

TERMOPLAST

FERESTRE UȘI * PVC

Viitorul obligă ... Vânzări în rate

Tâmplărie PVC cu noua generatie a profilelor ALUPLAST Germania, cu 3 și 5 camere, feronerie germană

Spațiu de prezentare: Piața UTA , Bl. Z 22 parter !

Rulouri , jaluzele și plase de insecte .

aluplast Sisteme de garduri, porti și balustrade din aluminiu.

TEL 0257 273550 sau 0788 460230; 0788 460231

(c.117/2004)

DACIA *Pe drumul cel bun*

Verbiță S.R.L.
310398 - str. Brâncoveanu nr. 4
Tel: 275750
Showroom/Service
310375 - Calea Aurel Vlaicu nr. 282
Tel: 227.056, 275650, Fax: 227. 055
www.verbita.ro

Toată gama de piese pentru Dacia şi auto import
Reparații pentru toate tipurile de mașini

ÎN RATE

prin magazinul din str. Scărişoarei nr. 4, tel: 275 750
service-ul din C. A. Vlaicu nr. 282, tel: 275 650

Instalații G.P.L.
ÎN RATE sau LEASING
prin service-ul din Calea A. Vlaicu nr. 282, tel: 275 650
*se asigură montare

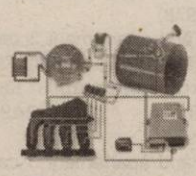

(C.A.355/2004)

Asigurăm GARANȚIE ŞI POSTGARANȚIE

FOREST TRADING **S.C. FOREST TRADING '93 S.R.L.**

Angajează

◆ *Vânzătoare - facturistă*

Condiții:
- studii superioare (minim medii economice)
- cunoștințe operare PC și evidență primară
- prezență agreabilă
- disponibilitate la program flexibil de muncă

CV-urile se vor trimite prin fax la nr. 0257/213.262 sau se depun personal.
Informații suplimentare: Arad, str. Bicaz nr. 1-5, mobil 0723-313.565.

(0786279)

ANGAJĂM

personal pentru postul de vânzător/vânzătoare magazin vestimentație în cadrul complexului comercial ***Old Gallery***

Persoanele interesate sunt rugate să depună C.V.-ul însoțit de o fotografie recentă la adresa: str. Praporgescu, nr. 23., et. 1, ap. 7, între orele: 9-16 sau fax nr.: 0257/270241 - până la data de: 03 august 2004.
Numai candidații selectați vor fi contactați.

Ptr. informații suplimentare puteți suna la: 270241/0742105885

(0786267)

Primăria orașului Sântana

ANUNȚĂ

că în data de 30.08.2004, ora 12,00, va avea loc licitație publică deschisă cu strigare, în vederea închirierii spațiului situat în Sântana, str. M. Viteazul F.N., Bloc, în vederea desfășurării activităților cu destinația sediul Bancă sau CEC.

Data limită de înscriere la licitație 23 august 2004, ora 12,00, la sediul Primăriei orașului Sântana.

Informații telefon: 462.082.

(com. 94 Ag. Sântana)

MATROS 2000 **Oferă până la 16 % reducere la PARCHET LAMINAT**

si FOLIA IZOLANTĂ 3 MM GRATIS

ARAD, Calea A. Vlaicu nr. 28-32
Tel: 0257-349.888, 0744.755.786
lângă stadionul UTA

(c.679/2003)

Societate specializată în contorizări individuale
Angajează:

● Reprezentant comercial pentru biroul din Arad (contract de muncă sau colaborare)

Cerințe:
- experiență în negocieri
- putere de convingere
- aptitudini de prezentare în fața clienților
- abilități de comunicare
- studiile superioare tehnice constituie un avantaj
- permis de conducere cat. B
- cunoștințe operare PC

Cei interesați sunt rugați să trimită un CV la tel/fax: 0257/275.546.

(0786271)

Societate străină

caută personal calificat în domeniul **textil/confecții:**

● ***MODELIȘTI/E*** **- pentru secția creație modele; cunoștințe operare calculator**
● ***TEHNICIENI/E*** **- pentru secția CTC intern sau la confecționerii externi**
● ***PERSONAL CALIFICAT*** **pentru secția control**
● ***CONFECȚIONERE*** **cu experiență pentru secția creație**
Cerințe:
- cunoașterea tuturor mașinilor de cusut inclusiv mașini speciale

● ***PERSONAL CALIFICAT*** **pentru secția croi**
● ***PERSONAL NECALIFICAT*** **pentru calificare**

Se asigură o ambianță dinamică și recompensare peste medie, transport.

*Pentru informații sunați la numărul **0723/511.096, după ora 17,00.***

(3708054)

Banca Comercială ROBANK S.A. aduce la cunoștința generală că în ziua de 06.08.2004, ora 11,00 va avea loc la sediul Sucursalei Timișoara din Timișoara, P-ța Consiliul Europei nr. 1,

VÂNZAREA LA LICITAȚIE PUBLICĂ

a următoarelor imobile aparținând garantului ipotecar S.C. ARVINEX S.A.:

1. imobil situat în localitatea Șiria, județul Arad compus din pivnița în vie și deasupra magazie de cereale cu teren în suprafață de 1.581 mp. conform Extras C.F. nr. 9684/Șiria, la valoarea de 1.892.250.000 lei (preț de strigare sau la prețul cel mai mare oferit);

2. imobil situat în localitatea Șofronea, județul Arad compus din teren în suprafață de 20.136 mp. cu construcții, conform Extras C.F. nr. 9628/Curtici: hala resortare, cabina portar, drum intern, spațiu de depozitare, puț de 75 mp., magazie materiale, bancă metalică, clădire depozit gheață, depozit refrigerare vin, clădire stație transformare, sediu administrativ, clădire fabrica gheață, hala de îmbuteliat, depozit vin, atelier mecanic, centrală termică, depozit condiționare vin, baraca pal, baraca metal, drum intern, coș canal fum și stație pompare, la valoarea de 9.486.000.000 lei (preț de strigare sau la prețul cel mai mare oferit);

3. imobil situat în Arad, str. Călugăreni nr. 1/A, județul Arad compus din teren intravilan în suprafață de 319 mp. cu depozite de materiale, conform Extras C.F. nr. 51987/Arad, la valoarea de 918.750.000 lei (preț de strigare sau la prețul cel mai mare oferit).

Prețurile de strigare de mai sus nu conțin TVA.

Pentru înscrierea la licitație veți putea primi informații la tel. **021-3225700 - la Departamentul Juridic** sau la tel. **0256/242.205.**

(3708082)

S.C. F.D.F.E.E. „ELECTRICA BANAT" S.A.

Sucursala Arad

anunță proprietarii culturilor agricole de pe terenurile situate sub Linia Electrică Aeriană 110 KV Curtici-Șofronea, că pot depune o cerere la Primăria orașului Curtici, prin care să solicite despăgubiri pentru culturile afectate cu ocazia construcției liniei electrice astfel:

1. Cererea model se va ridica de la Primăria orașului Curtici.
2. Cererea trebuie însoțită de acte doveditoare care să ateste că solicitanții sunt cultivatorii de drept a terenurilor afectate (acte proprietate teren, contracte de arendă, alte convenții încheiate între proprietarii terenurilor și cultivatorii acestora).
3. Termenul limită de depunere al cererilor este până la 13 august 2004.

Cererile depuse după această dată nu se vor lua în considerare.

(3708081)

S.C. Tehnodomus S.A.

str. Petru Rareș, nr. 28 Grădiște

Angajează:

● ELECTRICIENI	● ZIDARI
● INSTALATORI	● DULGHERI
● LĂCĂTUȘI	● FIERARI
● SUDORI	● NECALIFICAȚI

Informații: tel. 276.775; 276.613; 276.618.

(0786274)

S.C TRANSDARA S.A ARAD

ANGAJEAZA

INGINERI	- absolvent studii superioare specialitatea TCM, mecanica sau autovehicule rutiere,prom.2004; - domiciliul in Arad sau loc.limitrofe, telefon; - permis conducere; - cunostinte operare PC;
ELECTRICIAN FORTA & ELECTRICIAN AUTO	- vechime in domeniu min.3 ani; - fara desfaceri disciplinare ale CM; - domiciliul in Arad sau loc.limitrofe, telefon;
PAZNIC	- studii medii(liceul); - stagiu militar satisfacut; - experienta in activitatea de paza; - fara desfaceri disciplinare ale CM; - domociliu in Arad, tel.;
ASISTENT SEF COLOANA	- studii superioare de Ingineria Transporturilor sau Turism Servicii, absolvent 2004; - cunostinte operare PC, seriozitate; - domiciliu in Arad sau localit.limitrofe, tel.;

(c.81/2004)

RELATII: la sediul firmei din Arad,str.Liviu Rebreanu nr.95 sau tel.:256.308, 256.309

ANGAJEAZĂ

S.C. B.A.T. ARAD S.A.

cu sediul în Arad str. Poetului nr. 131/a

- electricieni - întreținere mașini unelte
- lăcătuși confecții metalice
- sudori
- vopsitori

Informații suplimentare la telefon
0257/273.242; 289.700, int. 117.

(3708083)

Taxi MIRKO MILI

NON-STOP
Siguranță și rapiditate

Telefon 230530; 230730
Connex 0723062366
Orange 0740152828

- **Angajăm 2 taximetriști** cu mașină proprie
- **Primim în închiriere mașini** pentru activitatea de taximetrie
- **Școlarizăm persoane tinere** pentru a practica meseria de dispecer auto

(c.p. 123/2003)

Primăria Ineu
Serviciul Public Apă-Canal

În atenția consumatorilor de apă din Ineu, Mocrea, Șicula

În data de 29.07.2004, începând cu orele 21,00, se va efectua spălarea rezervorului de înmagazinare la rezerva de apă. Ca urmare apa va fi furnizată la presiune scăzută, maxim 1,5 atm. La reluare dacă se constată că apa are o anumită culoare se recomandă fierberea ei înainte de folosire.

Conducerea
(c. 290 Ag. Ineu)

VÂNZĂRI APARTAMENTE O CAMERA

Vând urgent garsonieră, confort I, etaj 4, Micălaca, 12.000 Euro, negociabil. Telefon 0744.542.931, 279718. (21856)

Vând apartament 1 cameră, etaj IV, Milea, decomandat, 21.000 EU. Telefon 212128; 0744.589.870. (21871)

Vând garsonieră, Micălaca 300, etaj 4/4, confort I, 13.500 Euro. Telefon 289544; 0740.249.544. (21978)

Vând apartament 1 cameră, bucătărie, cămară, hol. Informații telefon 283144. (21812)

Vând garsonieră, confort I, bl. 362, Micălaca, et. IV, mobilată la comandă, aragaz, frigider, balcon închis, 13.000 Euro. Telefon 255296; 0721.867.700. (22044)

Vând (închiriez) cameră, demisol, Piața Catedralei, gaz, cablu, telefon. Informații 281130; 284601. (22065)

Vând garsonieră, ultracentral, telefon 225053; vând garaj ultracentral, cărămidă, Telefon 285514. (22103)

Particular, vând apartament 1 cameră, Miorița, etaj 1, amenajat, 19.000 Euro. Telefon 0743.034.913. (22114)

Vând apartament 1 cameră, 52 mp, amenajat super-lux, Miorița, 18.500 Euro. Telefon 0745.370.916; 256353. (22114)

VÂNZĂRI APARTAMENTE DOUĂ CAMERE

Vând apartament 2 camere, parter, Aradul Nou, contorizat apă și calorifer, canalizare separată, preț 20.000 EU. Telefon 219875 sau 0726.470.474. (21830)

Vând urgent apartament 2 camere, parter, Micălaca 500, discutabil. Telefon 279718; 0744.542.931. (21856)

Vând apartament 2 camere, 82 mp, amenajat recent, etaj 5/8, zona 100, 25.900 Euro, negociabil. Telefon 256119. (21859)

Vând apartament 2 camere, zona 300, etaj 4, decomandat, 71 mp (parchet, bloc 305), 23.000 Euro, negociabil. Telefon 212128; 0722.606.527. (21871)

Vând apartament 2 camere, zona 300, decomandat, etaj II, 73 mp, garaj (parchet, gresie, lângă BILLA), 26.000 Euro, negociabil. Telefon 212128; 0722.606.527; 0744.589.870. (21871)

Vând apartament 2 camere, Vladimirescu, 75 mp, gaz, încălzire pe gaz, garaj, 15.000 EU. Telefon 0745.479.513. (21870)

Vând apartament 2 camere, etaj 1, Z-turi, UTA, persoană fizică. Telefon 243992; 0744.199.955. (21946)

Vând apartament 2 camere, Vlaicu, parter, 22.000 Euro. Telefon 289544; 0740.249.544. (21978)

Ocazie! Vând apartament 2 camere, Vlaicu, Z-uri, 104 mp, etaj 1/6, bloc cărămidă, 2 balcoane, baie, bucătărie, cămară alimente, debara, antreu, degajament, grilaj la ușă, termotecă, sistem alarmă, contorizat, gresiat, faianțat, marmură, granit, balcoane închise și izolate, uscătorie + pivniță, 30.500 Euro, negociabil. Superamenajat, merită văzut! Telefon 289544; 0740.249.544. (21978)

Vând apartament 2 camere, parter, Micălaca 500, 26.000 - semimobilat; 28.000 - mobilat. Telefon 289544; 0740.249.544. (21978)

Vând apartament două camere, semidecomandat, parchet, gresie, faianță, preț 18.500 Euro, negociabil, accept credit ipotecar. Telefon 0722.130.355; 0741.671.391; 0788.132.457. (22006)

Vând două apartamente pe str. Unirii, unul cu două camere, suprafață de 121 mp și cu trei camere, ST 230 mp, posibilități de privatizare. Telefon 281340; 0741.678.391; 0788.132.457. (22006)

Vând apartament 2 camere Polivalentă. Telefon 255393, 0724.347.972. (21802)

Vând apartament două camere, Romanilor, decomandat, îmbunătățit, vedere Mureș. Telefon 285866. (22027)

Vând apartament 2 camere, decomandate, Podgoria, renovat modern, termopan, faianță, gresie, parchet, mobilă nouă bucătărie, 32.000 Euro. Telefon 286743; 0766.231.477. (22030)

Vând apartament în Palatul Cenad, Legea 112, fără probleme, geamuri spre B-dul Revoluției, 40.000 Euro. Telefon 0745.654.447. (22093)

Vând apartament 2 camere, Romanilor, termopan, aer condiționat. Telefon 285593; 0723.045.816. (22119)

Vând apartament 2 camere, Miorița, 19.000 Euro. Telefon 256353; 0745.370.916. (22114)

Ocazie! Vând apartament 2 camere Vlaicu, etajul 3, preț 12.000 EU. Telefon 256353, 0745.370.916. (22155)

VÂNZĂRI APARTAMENTE TREI CAMERE

Vând apartament 3 camere, decomandate, dependințe, etaj I, 143 mp 2 garaje (în asociație), pe malul Mureșului, ultracentral, preț 73.000 EU. Telefon 256772. (21942)

Vând apartament 3 camere, ideal spațiu comercial, Nicolae Bălcescu 14. Telefon 212099, 0744.828.934. (21853)

Vând apartament central, parter, 3 camere, 212 mp, vad comercial, 48.500 Euro, negociabil. Telefon 289544; 0740.249.544. (21978)

Vând apartament 3 camere, etaj 1/4, 2 băi, balcon, hol 7 m, Micălaca 200, 30.000 Euro, negociabil. Telefon 289544; 0740.249.544. (21978)

Vând apartament 3 camere, decomandat, neamenajat, la casă, 161 mp, balcon, posibilitate mansardare, etaj 1/1, str. LACULUI. Telefon 0722.509.401. (21926)

Vând apartament Aradul Nou, 3 camere, etaj 3, decomandat, 26.500 Euro, negociabil. Telefon 289544; 0740.249.544. (21978)

Vând apartament deosebit, Vlaicu, 3 camere, etaj 5/8, 115 mp, 40.000 Euro, negociabil. Telefon 289544; 0740.249.544. (21978)

Vând apartament UTA, 3 camere, etaj 4/4, 26.000 Euro, negociabil. Telefon 289544; 0740.249.544. (21978)

Vând apartament 3 camere, Intim, 2 balcoane, 2 băi, parchet, gresie, etaj 4/4, 32.500 Euro, negociabil. Telefon 289544; 0740.249.544. (21978)

Vând apartament 3 camere, Micălaca 100, etaj 3/8, 34.000 Euro, negociabil. Telefon 289544; 0740.249.544. (21978)

Vând apartament 3 camere, Micălaca 500, parter, 2 băi, balcon etc, 27.000 Euro. Telefon 289544; 0740.249.544. (21978)

Vând apartament 3 camere, etaj 1, 81 mp, Micălaca 100, 27.000 Euro. Telefon 289544; 0740.249.544. (21978)

Vând apartament 3 camere, Micălaca, zona 300, etaj 3, îmbunătățit + garaj autorizat, preț 35.000 Euro, negociabil. Telefon 0257/211828, după ora 17 sau 0721.232.510. (21995)

Vând apartament 3 camere, modificat din 4 camere, super amenajat, etaj 7/8, preț 52.000 Euro, negociabil. Informații telefon 281340; 0741.678.391; 0788.132.457. (22006)

Vând apartament 3 camere, Calea Romanilor, 24.500 Euro. Telefon 285595; 0740.146.940. (22008)

Vând apartament 3 camere, central, zonă liniștită, îmbunătățit, 48.000 Euro. Telefon 285595; 0740.146.940. (22008)

Vând apartament 3 camere, neterminate, mari, comuna Vladimirescu, str. Gării, nr. 2. Telefon 514071; 0740.815.541. (21805)

Vând apartament 3 camere, decomandate, Vlaicu Y10, 4/10. Telefon 289078. (21625)

Vând apartament 3 camere zona 300, etaj 3/4, preț 32.000 EU. Telefon 255393, 0724.347.972. (21802)

Vând apartament 3 camere, 2 băi, 2 balcoane, îmbunătățit, contorizat, interfon, etaj 4/4, aer condiționat, mobilat sau nemobilat, Miorița. Telefon 255393, 0724.347.972. (21802)

Vând apartament 3 camere Alfa, etaj IV, preț 23.500 EU. Telefon 277635, 0724.256.418. (21875)

Vând apartament 3 camere, garaj, zona Gării. Telefon 234315; 0723.161.535. (21828)

Vând în Alfa apartament mobilat, contorizat, gresie, 3 camere, 2 băi, 3 balcoane, etaj 2. Telefon 253260. (21846)

Ocazie! Vând apartament 3 camere, confort I, decomandat, parțial îmbunătățit, zona UTA, preț 29.000 Euro, negociabil. Telefon 0721.345.434. (22058)

Vând apartament 3 camere, decomandat, Vlaicu, complet îmbunătățit, et. I, preț 32.500 Euro. Telefon 0723.198.808. (22068)

Vând apartament 3 camere, Vlaicu - Lebăda, 17.000 Euro. Telefon 256353; 0745.370.916. (22114)

Vând apartament ultracentral, la standarde occidentale. Telefon 338244, 0721.269.705. (p)

Vând (închiriez) apartament 3 camere confort deosebit + garaj, Grădiște. Telefon 0741.632.264; 232213. (22132)

Vând apartament 3 camere etaj 4, central Chișineu Criș, contorizat, gaz, acoperiș. Telefon 0257 - 350101. (Ag. Criș, 318)

Vând apartament 3 camere Aurel Vlaicu (blocurile noi), 2 băi, 3 balcoane, faianță, gresie, interior lemn stejar, contorizat apă + căldură, parțial termopan, preț 48.000 EU negociabil. Telefon 0257 - 256763, 0726.223.989. (22145)

VÂNZĂRI APARTAMENTE PATRU CAMERE

Vând urgent apartament 4 camere, 200 mp, centru, parter + teren 250 mp. Telefon 0744.828.934. (21853)

Vând apartament 5 camere, zona 300, etaj 2/6. Telefon 289544; 0740.249.544. (21978)

Vând apartament 4 camere, etaj 3/4, decomandat, UTA, 38.000 Euro, negociabil. Telefon 289544; 0740.249.544. (21978)

Vând apartament 5 camere, str. Praporgescu colț cu Bucura, etaj 4/4. Telefon 281340; 0741.678.391; 0788.132.457. (22006)

Vând apartament la casă, centru istoric, 5 camere, bucătărie, baie, subsol pe toată lungimea casei, ST 449 mp, din care 192 mp locuibil. Telefon 281340; 0741.671.391; 0788.132.457. (22006)

Vând apartament 4 camere, în Piața Gării, bl. I, sc. D, ap. 6, et. III. Telefon 231259. (22085)

VÂNZĂRI CASE

Vând casă, 4 camere, curte, stare foarte bună, 49.000 Euro, zona Poliției. Telefon 0726.339.228. (21971)

Vând urgent casă în Șeitin, 5.500 Eu, negociabil. Telefon 0722.348.688. (21033)

S.C. RODIPET S.A. Sucursala Arad

Angajează

▼ CONTABIL

Condiții: studii medii economice, cunoștințe operare PC, experiența constituie avantaj

▼ CASIER

Condiții: studii medii economice, cunoștințe operare PC, experiența constituie avantaj

▼ 2 PRELUCRĂTORI PRESĂ

Condiții: studii medii

CV-ul și scrisoarea de intenție se pot depune la sediul firmei din Piața Gării nr. 6 până la 04.08.2004.

Relații la tel/fax: 0257/254.434, tel.: 0257/250.550, mobil: 0723/793.163.

(3708084)

Vând casă în Pâncota, 6 camere, baie, garaj, anexe, preț negociabil. Telefon 0788.467.896. (21567)

Vând casă solidă, 500 mp teren, superdotări, zonă bună, 59.000 Euro. Telefon 0257-321058; 0740.046.327. (21937)

Vând casă în Pâncota cu grădină. Informații telefon 466100. (Ag. Pâncota, 106)

Vând casă 4 camere, 400 mp, gaz, canalizare, pe str. Dorului, nr. 7, preț 42.000 Euro, negociabil. Telefon 0259-479772; 0745.833.202. (21508)

Vând casă în Pârneava, str. Roman Ciorogariu, nr. 92/A. (21817)

Vând casă în roșu, str. M. Tabacovici, nr. 85. Telefon 0724.523.949. (21867)

Vând casă Aradul Nou, Legea 112, complet renovată, 1.200 mp, preț negociabil, la vedere. Telefon 0788.529.564. (21897)

Vând (schimb) casă mare, comuna Secusigiu, compusă din 2 corpuri: 2 camere, baie, bucătărie cu gresie, faianță, apă rece/caldă și 3 camere, coridor închis, pivniță, acoperiș lindab, curte betonată, cablu, 3.200 mp, 25.000 Euro, negociabil. Telefon 0722.226.333; 0744.687.177. (21893)

Vând casă mare, vad comercial, Calea Radnei 225. Telefon 0744.510.396. (21892)

Vând casă în Miniș, nr. 200. Telefon 461665. (21950)

Vând casă, zona Podgoria, încălzire cu termotecă, garaj în curte. Telefon 250910. (21975)

Vând casă Grădiște, str. Vezuviu nr. 15, 38.000 Euro. Informații str. Vezuviu nr. 9, după ora 15. (21980)

Vând casă, zona Vlaicu, 3 camere, bucătărie, baie, apă, gaz, preț informativ 39.000 Euro. Telefon 244346 și 243359. (21984)

Vând casă, Aradul Nou (Mureșel), 832 mp, deosebită, 78.000 Euro, negociabil. Telefon 289544; 0740.249.544. (21978)

Vând casă, Aradul Nou, 200 mp, 53.500 Euro, negociabil. Telefon 289544; 0740.249.544. (21978)

Vând casă în Pârneava, 1.100 mp, 65.000 Euro, negociabil. Telefon 289544; 0740.249.544. (21978)

Vând casă Bujac, stare bună, 600 mp, 41.000 Euro, negociabil. Telefon 289544; 0740.249.544. (21978)

Vând casă Pârneava, cărămidă, 700 mp, 27.000 Euro, negociabil. Telefon 289544; 0740.249.544. (21978)

Vând casă, Aradul Nou, deosebită, piscină, 1.200 mp, 140.000 Euro, negociabil. Telefon 289544; 0740.249.544. (21978)

Vând casă ne(mobilată), Macea, suprafața totală 1.440 mp. Telefon 0721.988.489, 0722.353.422. (21328)

Vând urgent casă 3 camere, 2 bucătării, baie, cămară, apă, gaz, dependințe, Sântana, str. Ion Creangă, nr. 26, preț 27.500 EU negociabil. Telefon 0257 - 463421. (Ag. Sântana, 93)

Vând casă în cartierul Funcționarilor, str. Alexandru Vlad nr. 11. Telefon 228439 sau 0722.266.523. (21574)

Vând vilă P+2, Aradul Nou, 2.000 mp, sală conferință, utilități multiple, toate facilitățile, lângă șoseaua Arad-Timișoara, 230.000 Eu. Telefon 0722.344.621. (20210)

Vând casă, 4 camere, 2 băi, bucătărie, pivniță, garaj (Mureșel), 70.000 Euro, negociabil. Telefon 286545; 0723.452.838. (21934)

Vând casă, Rusu Șirianu, ultrarenovată, 3 familii total, bună sediu firmă, birou, 35.000 Eu. Telefon 253364, 0741.253.364, 0788.253.364, 0722.257.409. (21959)

Vând vilă Romanilor, 288 mp teren, zonă deosebită, 140.000 Eu. Telefon 0722.257.409, 253364, 0788.253.364, 0741.253.364. (21959)

Vând casă 3 camere, bucătărie, baie, hol, antreu, anexă, Grădiște, 33.000 Euro, negociabil. Telefon 276488; 0742.903.147. (p)

Vând casă, Sânicolaul Mic, gaz, apă, grădină mare. Telefon 278112. (21921)

Vând casă cu teren 1336 mp, Vladimirescu, str. Av. Iancu, nr. 3, preț 25.000 Euro. Telefon 280817; 0721.215.378. (22064)

Vând casă în Sânicolau, str. Căpitan I. Fătu, nr. 39, grădină 1.437 mp. Telefon 231259. (22085)

Vând casă în Pârneava, strada Ghe. Doja nr. 185. (22091)

Vând în Camna casă și grădină, lângă pădure. Telefon 0744.566.049. (Ag. Ineu, 207)

(Continuare în pagina 13)

Tipografia Mediagraf
Execută prompt, de calitate și la prețuri deosebit de avantajoase
✷ Ziare, reviste, cărți, sonete, invitații de nuntă, cărți de vizită
☞ cataloage ☞ carnete pentru elevi ☞ condici de prezență ☞ registre matricole ☞ adeverințe școlare ☞ alte tipărituri pentru unități școlare
Informații și comenzi zilnic între orele 8-14 la sediul din str. Feleacului F.N. (lângă Complexul Jackson) sau la tel. 250.902; fax 250.920.

☛ (Urmare din pagina 12)

Vând casă solidă, zonă liniștită, Aradul Nou, toate utilitățile, mobilată sau nu, confort deosebit, preț 75.000 Euro, negociabil. Telefon 0257/278181; 0723.636.572. (22098)

Vând casă nouă, netencuită, comuna Zădăreni, sat Bodrogu Nou, 23.000 Euro, negociabil. Telefon 0745.784.693. (22121)

Vând imobil 21 apartamente, teren 5.000 mp, central, 250.000 Euro, negociabil. Telefon 0745.522.141. (22114)

Vând 2 case alăturate, suprafață totală teren 3.000 mp, str. Stânjenel 45-47, preț 160.000 Euro. Telefon 0744.568.885: 0744.345.002. (22116)

Vând casă modestă din cărămidă, central, utilități, str. Bella Bartok, nr. 2A. Telefon 0721.587.910; 228711. (22118)

Vând casă 3 camere, 180 mp teren. Telefon 338244, 0721.269.705. (p)

VÂNZĂRI SPAȚII

Vând FERMĂ VITICOLĂ, comuna COVĂSÂNȚ, 7.000 mp. Telefon 0788.413.522. (21897)

Vând (închiriez) clădire-PRODUCȚIE-DEPOZITARE, 360 mp. + curte. Telefon 0744.248.269. (21613)

Vând GHERETĂ ALFA, 12 mp, vad comercial foarte bun. Telefon 277100; 0742.076.756. (22088)

Vând IMOBIL cu TOATE UTILITĂȚILE, 850 mp. Telefon 338244, 0721.269.705. (p)

VÂNZĂRI TERENURI

Vând loc casă, șoseaua principală Vladimirescu, apă, curent, proiect. Telefon 0744.555.660. (21807)

Vând teren în Micălaca, lângă pod, 1.316 mp. Telefon 0744.828.934. (21853)

Vând teren intravilan, suprafața 2.450 mp, Subcetate. Telefon 228411; 0723.199.579. (19495)

Vând teren 682 mp, Vlaicu, 80 Euro/mp, negociabil. Telefon 0723.388.267. (21884)

Ocazie! Vând teren intravilan parcelat, 1.100 mp, 12.500 Euro, negociabil și 4.430 - 25.000 Euro, negociabil. Telefon 0745.239.544. (21978)

Vând teren Cartierul Funcționarilor, 370 mp, 44.000 Eu. Telefon 213192, 0722.257.409, 0788.253.364, 0741.253.364. (21959)

Vând teren 515 mp Vlaicu la șosea, zona Fortuna, preț 51.000 EU. Telefon 255393, 0724.347.972. (21802)

Vând teren 700 mp, Grădiște. Telefon 0745.605.032; 0788.310.836. (22024)

Vând loc pentru casă, Mâsca, nr. 222. Telefon 0726.538.846. (22022)

Vând teren în suprafață de 857 mp, cu casă compusă din 4 apartamente, ocupabil imediat, situat pe str. Andrei Șaguna, nr. 110, preț 68.000 Euro, negociabil. Telefon 0723.198.808. (22066)

Vând 0,62 ha extravilan, Miniș, 10 Euro/mp. Telefon 368503, seara. (p)

Vând loc de casă, 1.300 mp, Grădiște, str. Trenului 31-33. Telefon 514975. (22089)

VÂNZĂRI AUTO

Vând SEAT CORDOBA VARIO 1,4, climă-tronic 2001; OPEL CORSA 1,4 climă-2003; 2 FORD FOCUS combi 2001, benzină 1,4 Diesel 1,8. Telefon 218909; 0722.295.928. (21869)

Vând combină C14M, fabricație 1993 + foarte multe piese rezervă, stare perfectă de funcționare. Telefon 0257-415108, 0744.555.327. (p)

Vând Dacia Papuc Diesel cu 5 locuri, an 2003, în garanție, 5.200 Euro. Telefon 0745.840.947. (21909)

Vând Dacia Break, 1997, stare perfectă. Telefon 0723.367.604. (21860)

Vând (schimb cu Dacia + diferență) Dacia 1310, an 1990, preț 900 EU. Telefon 0742.902.683. (21867)

Vând Daewoo Leganza, full option, 70.000 km, 7.900 EU. Telefon 0744.568.807. (21872)

Vând piese pentru buldozere, excavatoare, Rabă, TIH. Telefon 0726.253.412. (21419)

Vând Dacia, 1996, geamuri ionizate, stare bună, 1.450 Euró. Telefon 0257/276275; 0766.323.590. (21828)

Vând Dacia 1310 TX, an 1989, CIV, gaz omologat, VT 2006, preț 1.150 Euro, negociabil. Telefon 0744.604.133. (21909)

Vând Volvo 460, 1,9 Turbo Diesel, an 1996, înmatriculat, ABS, climă, airbag, geamuri electrice, 6.500 Euro. Telefon 0744.639.763. (21911)

Vând combină Forschit, în stare de funcționare, cu probă de lucru, masa 4,20 m, motor IFA în 4 timpi, preț 3.000 Euro. Telefon 462575 sau 0745.535.414. (94, Sântana)

Vând Opel Kadett 1984, benzină, cutie automată, 3 uși, tamponată, CIV, RT 2.2005, convenabil. Telefon 255071. (21876)

Vând Renault 25 Turbo Diesel; vând Mercedes Cobra. Telefon 273350. (21818)

Vând Dacia Papuc, an 1998, stare bună. Telefon 0745.605.032; 0788.310.836. (22024)

Vând Ford Mondeo, an 1993, stare perfectă, 16 V, trapă, servo, etc. Telefon 0745.605.032; 0788.310.836. (22024)

Vând Dacia, 1998, alarmă, jenți aluminiu, închidere centralizată, geamuri electrice, preț 2250 Euro, negociabil. Telefon 0722.874.846; 0257-457605, seara. (22060)

Vând Wartburg, 650 Euro și Polski Fiat, 1.350 Euro. Telefon 0257/280990. (22091)

Vând motostivuitor UMT Timișoara, Diesel, sarcină, 1.250 kg, 2.800 Euro, negociabil. Telefon 0745.368.817. (Ag. Ineu, 206)

Vând cositoare cu discuri, semănătoare păioase și plug cu 3 capuri, reversibil și MIG de împrăștiat îngrășăminte. Telefon 534378; 0721.346.094. (22123)

Vând tractor U650. Telefon 0257/370453. (Ag. Ineu, 208)

Vând Dacia 1310 an 1984, stare bună, gaz omologat, îmbunătățiri, 900 EU negociabil. Telefon 229631, 0722.717.180. (Ag. UTA, 957)

Vând ARO 244 D motor Brașov, în stare bună și remorcă. Informații Tălagiu, nr. 60. Telefon 0723.303.555 după ora 21. (22138)

Vând Mazda 626 compresor Diesel an '92 decembrie sau cumpăr talon an 92-94. Telefon 0722.353.495, 0745.245.121. (22142)

Vând Dacia 1984, acte la zi. Telefon 0745.534.927, 230796. (22157)

VÂNZĂRI ELECTRO

Vindem CASE MARCAT FISCALE, CÂNTARE ELECTRONICE, CONSUMABILE, strada I. L. CARAGIALE nr. 22. Telefon 272727; 282829. (17544)

Vindem CASE MARCAT FISCALE, consumabile, CÂNTARE ELECTRONICE, str. Vicențiu Babeș, nr. 22 A. Telefon 211211, 281188. (c, 2044)

Vând CÂNTARE ELECTRONICE, MECANICE și CASE de MARCAT. Telefon 281020. (19905)

Vând CASE MARCAT FISCALE, CÂNTARE ELECTRONICE, str. Stânjenel 6. Telefon 279702. (19939)

Vând la PREȚURI FOARTE MICI și NEGOCIABILE: MAȘINI de SPĂLAT AUTOMATE, TV COLOR, COMBINE FRIGORIFICE, CONGELATOARE, FRIGIDERE, LĂZI, VITRINE. Calea Radnei 225. Telefon 259339; 0744.706.321. (21964)

NOU! Rate, fără bancă, fără dobândă, fără avans, fără girant, facilități MARI pentru PENSIONARI și AGRICULTORI. Oferim TELEVIZOARE COLOR; MAȘINI DE SPĂLAT; FRIGORIFICE CASNICE, ANVELOPE, MOBILIER LA COMANDĂ. Arad, Calea Radnei 225. Telefon ARAD 259339, 0744.706.321, LIPOVA 563027. (21964)

Vând TV COLOR, MAȘINĂ AUTOMATĂ DE SPĂLAT, foarte ieftin și garanție. Telefon 275277. (22023)

Vând CONGELATOR, COMBINĂ FRIGORIFICĂ și FRIGIDER, foarte ieftin și garanție. Telefon 275277. (22023)

Vând xerox Canon 6317, stare bună, negociabil. Telefon 280802; 0788.406.416. (21931)

Vând diverse tipuri TELEVIZOARE COLOR, preț 1.900.000, garanție, str. Bogdan Voievod. Telefon 349908, 0766.776.369. (21663)

Vând frigider Arctic mic. Telefon 368404. (21832)

Vând VITRINĂ FRIG, DULAP FRIG, CUPTOR PATISERIE. Telefon 279044 sau 0740.292.819. (21854)

Vând în 2 rate, MAȘINI DE SPĂLAT; TELEVIZOARE COLOR, modele noi. Telefon 251392. (22020)

Vând mașină spălat AlbaLux 8, stare foarte bună; mașină cusut Singer veche, funcționabilă, design deosebit; radiocasetofon Philips, curent și baterii. Telefon 255834. (21985)

Vând vitrină frigorifică orizontală. Informații telefon 0745.485.474 sau 462974. (Ag. Sântana, 96)

Vând CD PLAYER simplu și MP3; CASETOFOANE AUTO, prețuri minime. Telefon 0742.810.858; 0788.810.858. (22129)

VÂNZĂRI DIVERSE

Vând PLASĂ GARD ZINCATĂ - 33.500 lei/kg; CUIE - 28.000 lei/kg; RABITZ 53.000 lei/kg; toată gama de SÂRME; ELECTROZI; SÂRMĂ BALOTAT; etc. Str. Vrabiei, nr. 4. Telefon 289997, 0744.289.997, 0721.474.980, www.garduri.ro (22013)

Vând mobilă combinată, tip Nădlac, în stare foarte bună. Telefon 279679, după ora 16.

Vând OȚEL BETON OB37, diametru 6 - 12 mm în colaci, 21.000 lei/kg. Informații str. Andrei Șaguna, nr. 69. Telefon 0745.239.555. (22013)

Vând BOLȚARI TERMOIZOLANȚI omologați, ZGURĂ și BETON. Telefon 283683; 0722.621.600; 0722.870.752. (21718)

Vând BOLȚARI TERMOIZOLANȚI, calitatea I, diferite dimensiuni, din ZGURĂ sau SORTURI, BORDURI, etc. Telefon 0745.634.885. (20541)

Vând strung SNA 560x2000, în stare perfectă de funcționare. Telefon 0257-415108, 0744.555.327. (p)

Vând BORHOT DE BERE pentru furajarea animalelor. Telefon 0745.370.403; 0257 - 254642. (20853)

Vând BCU tip BCA dimensiuni 200x250x600; 150x 250x600 S.A, preț avantajos. Telefon 0257 - 561763, 0721.190.389. (20860)

Vând garaj zidit, canal, curent electric, str. Banu Mărăcine, 3.000 Euro, negociabil. Telefon 0744.784.910. (20785)

Vând PREFABRICATE tip B.C.U, 1.800.000 lei/mc. Telefon 0722.991.169. (21952)

Vând BOLȚARI TERMOIZOLANȚI, executați la vibropresă, 300x250x200, 14.000 lei/buc, 940.000 lei/mc. Telefon 0257-214120; 0788.578.017. (20897)

Vând batoză pentru porumb, acționată de tractor, având bandă proprie, selector, vânturător și scuturător. Telefon 0744.953.240. (95, Sântana)

Vând CĂȚEI COKER SPANIOL vaccinați; o pereche PAPAGALI AUSTRALIENI. Telefon 0723.268.475; 256041. (20809)

Vând PARCHET, PERVAZURI (fag, stejar). Transport opțional. Telefon 0744.555.338; 235271. (21697)

Vând porumb știulet pentru fiert - 2.000 lei/bucată; cățel Ciobănești de Bucovina, pedigree, mascul și femelă, campioni la Timișoara, Arad și Lugoj; pălincă 52°. Telefon 338216; 0740.308.219. (21819)

Vând mobilă de bucătărie din lemn de stejar (2,80 m), colțar, masă și scaune, aragaz, toate aproape noi. Telefon 0722.530.301 sau 254139. (21951)

Vindem TABLĂ ONDULATĂ ZINCATĂ pentru acoperișuri și garaje metalice. Telefon 0788.318.580. (f. 3708070)

Vând cățel, rasa Boxer. Telefon 284871. (20829)

Vând BALAST și PIATRĂ cu auto 16 tone. Telefon 0741.500.053. (21511)

Vând CORTURI, modele diferite, SACI DORMIT, SALTELE, BARCĂ gonflabilă una persoană. Telefon 252035; 0722.640.120. (21554)

Vând vacă a doua fătare, de o săptămână și 3 tăurași. Telefon 382044. (21820)

Vând PUICUȚE ROSSO, SUSEX, șapte săptămâni, 70.000 lei/bucata. Telefon 219283. (21877)

Vând mobilă bucătărie, jaluzele orizontale și garnișe stejar. Telefon 0257-241497; 0745.521.322. (947, UTA)

Vând 110 oi cu miei Turcane. Telefon 0744.194.183; 219131. (22015)

Vând TERMOTECI. Telefon 273350. (21818)

Vând urgent circular cu incisor, ober fresa, mașină de lipit cant. Telefon 0788.406.143. (21976)

Vând sufragerie Lenghel, curbat, negru, sculptat. Telefon 286545.

Vând 3 geamuri cu 2 canate și roletă: mobilă combinată, congelator cu 5 sertare, toate în stare foarte bună. Telefon 264645.(p)

Vând vacă roșie, fătarea a doua, cu tăuraș de 3 luni. Telefon 411124. (22061)

Vând: WC, chiuvetă, butelie, garnișe, candelabru, geamuri verandă, mobilier, incubator. Telefon 281130; 284601. (22065)

Vând baloți lucernă. Telefon 287718. (22071)

Vând dormitor Ludovic, stare bună, congelator 5 sertare, 2 vitrine frigorifice, piese schimb Cielo. Telefon 277100; 0742.076.756. (22088)

Vând instant gaz, diferit mobilier. Telefon 338123. (22095)

Vând mobilă combinată și mască chiuvetă bucătărie. Telefon 230357; 0722.702.945. (22097)

Vând MESE BILIARD și JOCURI DISTRACTIVE respectiv schimb pânză mese biliard. Telefon 0721.436.106; 0726.335.123. (Ag. Ineu, 205)

Vând trei vaci cu lapte și trei vițele mari. Telefon 284306. (22099)

Vând NISIP, BALAST, LEMNE de FOC; transport la domiciliul clientului. Telefon 0745.616.079; 0257/277969. (22101)

Vând baloți normali de paie orz și grâu. Telefon 0745.485.474 sau 462974. (Ag. Sântana, 95)

Vând urgent, ieftin, gheretă metalică (demontabilă), fără loc, bună pentru comerț, căsuță pază, garaj, atelier scule. Telefon 0257-214933; 0721.366.856. (22111)

Vând orz, recolta 2004. Telefon 284735. (22120)

Vând floarea soarelui și porumb. Telefon 0744.396.182. (22125)

Vând moară cereale electrică și manuală, moară struguri, mașină veche cusut, bicicletă, căzi fructe, mobilă, cântar 5 kg, diverse. Telefon 310569. (Ag. Sebiș 104)

CUMPĂRĂRI TERENURI, IMOBILIARE

Cumpăr apartament 2-3 camere, Micălaca 300, Maiakovski, Polivalentă. Telefon 212128, 0722.606.527. (21871)

Cumpăr apartament 4 camere sau schimb cu 3 camere, zona Polivalentă. Telefon 0722.600.220. (21981)

Cumpăr apartament 1, 2, 3 camere. Telefon 285595; 0740.149.640. (22008)

Cumpăr urgent casă bună cu anexe și fântână, la Coroi - Craiva. Telefon 0257/257926, după ora 19. (21851)

Cumpăr teren arabil în zona Zăbrani parcele 5-20 ha. Telefon 0722.810.504. (Ag. Lipova, 244)

CUMPĂRĂRI AUTO

Cumpăr Dacia 1300-1310, cu CIV, numere noi, cu probleme caroserie, 8-16 milioane lei. Telefon 0742.199.780. (21692)

CUMPĂRĂRI DIVERSE

Cumpăr ACȚIUNI CIMVEST și ASTRA VAGOANE CĂLĂTORI. Informații telefon 0721.793.137. (22005)

Cumpăr PORCI și VACI pentru sacrificare, plata pe loc. Telefon 287723, Arad. (21599)

Cumpăr pene vechi și noi, preț convenabil. Telefon 280990, 0745.983.893. (21780)

Cumpăr calorifere fontă, ofer 20-25 mii element cantitate. Telefon 0744.248.269. (21866)

Cumpăr aragaz, stare bună, aproximativ 800.,000; butelie 400.000. Telefon 258845. (22081)

(Continuare în pagina 14) ☛

☛ (Urmare din pagina 13)

Cumpăr PORCI și VITE pentru sacrificat. Plata pe loc. Telefon 0788.323.255. (22086)

LOCURI DE MUNCĂ

Angajăm urgent VÂNZĂTORI (VÂNZĂTOARE) stradali, legume-fructe, cu experiență. Salariu motivant. Telefon 272270; 0788.600.451. (21926)

Restaurant angajează BUCĂTĂREASĂ, indiferent de vârstă. Telefon 0722.639.554.

Firmă cu perspective favorabile MLM (MULTI LEVEL MARKETING) caută AGENȚI de VÂNZARE. Acum puteți fi printre primii. Informații suplimentare 0745.414.347; www.aloexinfo.hu

S.C. VERBIȚĂ SRL angajează ȘOFERI TAXI, ELECTRICIENI AUTO, VOPSITORI AUTO, BĂRMĂNIȚĂ, FEMEI de SERVICI. Telefon 227056; 275650. (21902)

SIRE SRL, sediul Calea Zimandului F.N. angajează MUNCITOARE pentru ASAMBLĂRI ELECTRO-MECANICE. Telefon 255235. (20122)

Angajăm MECANIC AUTO, ELECTRICIAN AUTO și VÂNZĂTOARE magazin alimentar. Telefon 284857, orele 10-20. (20888)

SOCIETATE COMERCIALĂ angajează TÂMPLARI și VOPSITORI CALIFICAȚI, experiență. Telefon 278745 (20798)

ALFA PLUS, angajează ȘOFERI TAXI, pe autoturismele societății. Telefon 949; 0744.576.674. (21907)

C.P.I SECURITY angajăm AGENȚI PAZĂ-BILLA, Arad. Informații telefon 0742.383.245. (21804)

TÂMPLĂRIE PAL MELAMINAT angajează DESIGNER, 200 Euro/lună. Telefon 282993; 0788.252.029. (21809)

FIRMĂ de TELEFONIE MOBILĂ, angajăm CONSILIER VÂNZĂRI. Detalii, CV-urile se depun la e-mail: bravo@rdsor.ro Telefon 0257 - 282995. (21825)

Angajez DISPECERE pentru DISTRIBUȚIE PÂINE. Telefon 211210. (21858)

SC PANPRO angajează BRUTARI-PATISERI cu sau fără calificare. Telefon 211210. (21858)

SC angajează ȘOFERI pentru DISTRIBUȚIE PRODUSE de PANIFICAȚIE. Condiții: domiciliul în municipiul Arad. Telefon 211210. (21858)

SC DUȘI & MAR SRL angajează VÂNZĂTOARE pentru GHERETĂ PODGORIA și AGENT COMERCIAL. Telefon 0744.766.904. (21933)

Angajăm VÂNZĂTOARE cu experiență la alimentara; salar atractiv. Telefon 246953. (21974)

Angajăm DULGHERI, ZIDARI, ZUGRAVI, MUNCITORI NECALIFICAȚI. Telefon 211646; 0740.187.385. (21974)

FIRMĂ de DISTRIBUȚIE angajează ȘOFERI PROFESIONIȘTI și MANIPULANȚI. Telefon 259497; 0788.340.777; 0788.340.780. (f. 3708070)

Angajăm INGINER CONSTRUCTOR, preferabil promoția 2004. Telefon 0257/253837. (21992)

Angajăm TINERI pentru GEAM TERMOPAN, vârsta maximă 30 ani, stagiul militar satisfăcut, permis categoria B, cu condiție fizică foarte bună și ZUGRAVI pentru interior-exterior. Telefon 251461; 0744.507.211. (22000)

Angajăm FEMEI, BĂRBAȚI, fără limită vârstă. Telefon 280050, AVICOLA ARAD. (21673)

RAȚIO WEST angajează BUCĂTARI, OSPĂTARI. Telefon 282328. (21648)

„PROFIL SISTEM" SRL angajează ZIDAR cu înaltă calificare. Salarizare ATRACTIVĂ. Telefon 0744.231.285. (21355)

ATELIER producție BOBINAJ și ELECTRONICĂ, angajează PERSONAL. Telefon 272233. (21845)

Angajez VÂNZĂTOARE pentru Piața Mihai Viteazul. Telefon 0788.327.688. (22033)

Angajăm MONTATORI RIGIPS și NECALIFICAȚI. Relații la telefon 0744.510.531. (949, UTA)

Angajez VÂNZĂTOARE pentru alimentară VLAICU. Telefon 240267; 0744.555.460. (946, UTA)

SC GEAR-FENSTER SRL, cu sediul în LIPOVA, angajează PERSONAL BIROU, cunoștințe PC, contabilitate primară, ofertare etc. Informații telefon 0723.550.038. (21997)

Angajăm PERSONAL cu experiență pentru SERIGRAFIE. Telefon 248736; 0744.774.502. (22003)

Angajăm MUNCITOR pentru SPĂLĂTORIE AUTO. Telefon 0745.387.311.

Angajăm PERSONAL pentru PATISERIE. Telefon 0723.886.356. (22021)

S.C. „LEODOR" S.R.L. angajează SPĂLĂTORI AUTO, salariu atractiv. Telefon 0722.344.810. (21961)

SC ATLASSIB SRL angajează: AGENT DE TURISM: experiență în activitatea de birou sau absolvent promoția 2003/2004 (specializarea turism-servicii, constituie un avantaj), domiciliul în Arad sau împrejurimi, cunoștințe operare calculator, permis de conducere, telefon. Relații la telefon: 0269/224298; 0269/224101; 0269/224107 sau 0269/231012 int. 391 sau 323, între orele 8-16 sau la sediul Agenției Atlassib din Arad, de pe B-dul Revoluției, nr. 35, sc. C, ap. 5. (22054)

SOCIETATE COMERCIALĂ angajează OSPĂTARE, AJUTOR BUCĂTAR. VÂNZĂTOARE, str. N. Bălcescu, nr. 2. (22059)

PRODMODERN angajează 20 MAȘINISTE confecții încălțăminte, calificate. Telefon 211252. (22062)

IMPACT, vânzători-gestionari presă, interior ZIRIDAVA, minim 23 ani. Telefon 0723.449.117. (22070)

SOCIETATE COMERCIALĂ angajează VÂNZĂTOR-GESTIONAR, VULCANIZATOR și MORAR. Informații telefon 0257-218200; 0744.604.022. (22073)

FIRMĂ DISTRIBUȚIE la nivel NAȚIONAL angajează AGENȚI VÂNZĂRI și ȘOFERI distribuitori cu experiență. CV la fax 021-4340173. Relații la telefon 0723.546.803. Se oferă pachet salarial atractiv și mașină de serviciu. (22077)

Angajăm 2 OPERATOARE pentru TELECHAMPIONS (pariuri sportive). Telefon 0745.408.310. (22079)

Primăria comunei ȘOFRONEA organizează concurs în data de 19 și 20 august 2004 pentru ocuparea postului de FUNCȚIONAR PUBLIC cu atribuții de tehnician constructor. Dosarele de înscriere se depun până la data de 5 august 2004, la sediul primăriei. Relații la telefon 416100. (22080)

Angajăm, salar atractiv, VÂNZĂTORI, experiență, 23-45 ani. Telefon 0726.227.377. (22083)

ABATOR angajează MUNCITOR legare și împerechere mezeluri. Telefon 0788.323.257. (22086)

Angajez MUNCITORI CONSTRUCȚII: ZIDARI, DULGHERI și necalificați. Telefon 0745.562.174. (22090)

Angajăm FELIATORI PÂINE. Telefon 211564, 283085. (22106)

Angajăm ADMINISTRATOR, cu experiență, pentru COMPLEX COMERCIAL. Telefon 338244; 0721.269.705. (22107)

Angajez TINERE absolvente liceu, profesională, salar atractiv. Telefon 230456. (22112)

Angajăm VÂNZĂTOARE alimentară NON STOP-Alfa; personal PATISERIE. Telefon 214828. (22124)

SOCIETATE COMERCIALĂ angajăm AGENȚI DE PAZĂ. Relații telefon 0257-283103. (22115)

SC STAFF COLLECTION SRL, „HAUSE OF ART" angajează VÂNZĂTORI și GESTIONARI cu experiență pentru centrul comercial ZIRIDAVA. Telefon 0740.148.442. (22055)

Angajez COAFEZE și MASEUZĂ. Telefon 0740.023.657; 0721.216.933. (22122)

Angajez ZIDARI sau ECHIPĂ ZIDARI. Telefon 0744.639.809. (22128)

Angajez AJUTOR BUCĂTAR pentru restaurant. Telefon 0745.258.251. (22128)

Angajez VÂNZĂTOARE pentru GHERETĂ tip Bar. Telefon 0741.607.087. (22148)

Angajăm de urgență: ZIDARI, ZUGRAVI, DULGHERI, MONTATORI gips-carton, MUNCITORI NECALIFICAȚI. Salariu 200 - 400 $. Telefon 0724.616.372. (Ag. UTA. 955)

SC WORLD SHOES - VĂRȘAND, angajează ȘEF BANDĂ montaj, salariu atractiv, bonuri masă, transport și pentru SÂNTANA - MAȘINISTE și CROITORI PIELE. Telefon 355096, 0745.617.443. (22134)

Angajez CONTABIL cu experiență minim 2 ani și GESTIONAR. Telefon 280050. (22135)

NDB LOGISTICA angajează PERSONAL pentru CONTROL CALITATE. Cerințe: noțiuni limba franceză, studii medii. Numai persoanele selectate vor fi contactate. CV la fax 227304. (22148)

PRESTĂRI SERVICII

Repar MAȘINI de SPĂLAT AUTOMATE, la domiciliul clientului. Telefon 274600. (20038)

Executăm toate tipurile CONSTRUCȚII. Asigurăm materiale. Calitate. Seriozitate. Telefon 0721.583.110. (20836)

AUTOMATIC SERVICE repară MAȘINI SPĂLAT AUTOMATE. Domiciliu. Telefon 259146, 0744.241.398. (21041)

SILDOR PROD
vânzări, montaj, reparații: VITRINE, CAMERE FRIGORIFICE și AER CONDIȚIONAT. Telefon service: 0257-349121; sediu: 0257-270622. (c)

Executăm GLETUIELI, TENCUIELI, ZUGRĂVELI, reparații acoperișuri. Telefon 211646; 0740.187.385. (21806)

Executăm AMENAJĂRI interioare, ZUGRĂVELI, GRESIERI, RIGIPS, etc. Telefon 0745.825.077. (21847)

Executăm SĂPĂTURI MECANICE și DEMOLĂRI. Telefon 0744.775.398. (21878)

SC YETI SRL execută lucrări de ZUGRĂVIT, VOPSIT, INSTALAȚII electrice - termice - sanitare, gresieri, faianțări, lucrări de RENOVĂRI APARTAMENTE. Telefon 0744.874.975. (21966)

PRODUCEM PAVAJE de diferite dimensiuni, culori deosebite, prețuri negociabile. Telefon 0724.391.074. (22002)

Școala șoferi CUSTOM înscrie zilnic. Cele mai mici tarife. MATIZ, DACIA, NOVA, MOTOCICLETĂ. Plata în rate! Telefon 254196. (20911)

Repar ieftin: FRIGIDERE, CONGELATOARE, garanțial. Deplasare gratuită. Telefon 380071; 0722.417.397. (21808)

Școala IRIMIA înscrie. Nu garantăm reușita. Telefon 286602; 0744.183.885. (21104)

SC IZOSTAR execută TÂMPLĂRIE ALUMINIU și PVC, la cele mai mici prețuri. Reduceri 10%. La cerere se pot executa REPARAȚIILE DUPĂ MONTAJUL TÂMPLĂRIEI. Execută, CONSTRUCȚII, FINISAJE. Arad, str. Peneș Curcanul, bloc 6. Telefon 256343, 0744.397.312, 0744.773.152. (21471)

Școala șoferi „ONCIU", toate categoriile. Autoturisme OPEL și DACIA. Garantăm reușita. Informații 282440; 0722.566.405. (20601)

CURS de MASAJ și REFLEXOTERAPIE, diplome de stat. Telefon 252860; 0724.442.686. (20789)

Execut LUCRĂRI de CONSTRUCȚII (case, vile, etc.). Telefon 0724. 801.725. (22019)

FIRMĂ CURĂȚENIE prestează servicii la cabinete medicale, sedii administrative, asociații locatari, case, apartamente. Seriozitate maximă. Telefon 0722.601.311. (21852)

Executăm: CONSTRUCȚII case, ACOPERIȘ, RENOVĂRI apartamente - fațade, etc. Telefon 272695; 0745.496.165. (22139)

Executăm CONSTRUCȚII toate tipurile. Asigurăm materiale la cerere. Telefon 0721.583.110, 0742.070.683. (22154)

TAPIȚER AUTORIZAT, repar CANAPELE, COLȚARE, la domiciliul clientului. Telefon 219236. (22156)

SC RONALDO execută toată gama de CONSTRUCȚII. Telefon 0740.696.157. (22162)

DIVERSE

„CATERING EXPRESS"
Alimentație Publică la sediul (domiciliul) dumneavoastră. Comenzi la telefon 0257/257145 sau 0722.290.457. (c.p.)

Ofer VALUTĂ împrumut, sume mici/mari. Informații 0257-279512; 0726.842.692. (21548)

CITAȚII

Se citează numiții BASTY ȘTEFAN și BASTY MARIA cu domiciliul necunoscut, la Judecătoria Chișineu Criș, pentru termenul de 9 august 2004, în calitate de pârâți în dosarul civil nr. 1227/2004 în contradictoriu cu TURKOSI IOZSEF și TURKOSI EVA având ca obiect, constatarea dreptului de proprietate. (Ag. Criș, 319)

PREZICĂTOARE

Sunt o persoană printre cei abătuți de farmece, îmi fac viața publică, să ajut și alte persoane, am 40 ani, nu am fost niciodată căsătorită, aveam ghinioane, nu îmi găseam pacea sufletească, doamna,

TAMARA,

me-a deschis poarta fericirii, mi-a DEZLEGAT cununia sunt căsătorită, fericită. Apelați cu încredere, telefon 368624; 0723.421.156. (21816)

Mihaela, Arad, mulțumesc din suflet doamnei

SUNITA,

mi-a vindecat băiatul de epilepsie și mi-a adus soțul, după o despărțire de 2 ani. Telefon 267519. (22026)

ÎNCHIRIERI

Închiriez (vând) avantajos SPAȚII COMERCIALE, ultracentrale. Telefon 0726.339.228. (21969)

Închiriez apartament de lux, ultracentral, 300 Euro/lună. Telefon 0726.232.120. (21965)

Închiriez SPAȚIU central, 100 mp, amenajat pentru birouri, cabinete, salon înfrumusețare. Telefon 280817. (21996)

Dau în chirie apartament 2 camere, ultracentral, parter, posibil privatizare. Telefon 0722.250.593. (21525)

Închiriez (ofer) garaj lângă Piața Mihai Viteazul. Telefon 255071. (21876)

Închiriez apartament 2-3 camere, mobilat, central, 150-200 Euro. Telefon 286743; 0766.231.477. (22030)

Închiriez casă 3 camere, Funcționarilor, renovată recent, 400 Euro. Telefon 270856; 0766.231.477. (22030)

Ofer spre închiriere, pe termen lung, apartament 1 cameră, contorizat, mobilat total, în Micălaca, bloc 108, Flora, 100 Euro/lună. Telefon 0722.281.023. (21947)

Închiriez apartament 2 camere, central, (Podgoria), nemobilat, 100 Euro, plus garanție. Telefon 279402; 0741.452.311. (22042)

(Continuare în pagina 15) ☛

☛ (Urmare din pagina 14)

Ofer spre închiriere apartament 2 camere, semimobilat, contorizat, Micălaca, pe termen lung. Telefon 0257-210920; 0745.607.342. (22045)

Închiriez apartament 2 camere, curte, grădină, str. Abatorului, nr. 32. Telefon 233227. (22087)

Închiriez garsonieră mobilată, vis-a-vis Poliție. Telefon 511662; 0741.051.662. (Ag. Ineu, 204)

Ofer chirie apartament 2 camere, mobilate, centru, 150 Euro.Telefon 256353. (22114)

Dau în chirie apartament central, în suprafață de 100 mp, și subsol 35 mp, pe t ermen lung, bun pentru birouri, cabinet medical, etc. Telefon 0257-282430. (22110)

Închiriez SPAȚIU 30 mp cu vitrină. Telefon 0744.617.979. (22131)

Închiriez (ofer) garsonieră Micălaca 600. Telefon 0741.085.551. (22137)

Închiriez SPAȚIU COMERCIAL 100 mp, str. Mărășești, nr. 4. Telefon 0745.669.550. (22152)

Ofer spre închiriere garsonieră mobilată, str. Banu Mărăcine. Telefon 282519. (22163)

PIERDERI

Pierdut legitimație de acces, eliberată de Spitalul Județean Arad, pe numele Stănilă Daniela. O declar nulă (22037)

Pierdut carnet asigurat, eliberat de CAS Arad, pe numele Lebedeu Alexandru. Îl declar nul. (22039)

Pierdut carnet sănătate, eliberat de Dr. Grada Dan, pe numele Lebedeu Alexandru. Îl declar nul. (22038)

Pierdut parafă cu inscripția: Dr. BABUȚIA SORIN, medic primar, chirurg maxilo-facial, cod 219455. O declar nulă. (22049)

Pierdut parafă cu inscripția: Dr. BABUȚIA SORIN, chirurg maxilo-facial, cod 219455. O declar nulă. (22050)

Pierdut legitimație de serviciu eliberată de Spitalul Clinic Județean Arad pe numele Almaș Maria. O declar nulă., (22052)

Pierdut legitimație de serviciu eliberată de Spitalul Clinic Județean Arad pe numele Ioja Diana. O declar nulă. (22051)

Pierdut Asigurarer auto RCA nr. HN-1817306 de la data de 01.01.2004 la data 31.12. 2004, eliberată de ASIROM Arad. O declar nulă. (22067)

Pierdut Certificat de înmatriculare al SC STUDIO GAMMA SRL Arad cu nr. J.02/469/02.10.1997, seria A 352476, eliberat de ORC Arad la data de 02.10.1997, cod sireus 023111549. Îl declar nul. (22082)

Pierdut legitimație nevăzători eliberată de ANR Arad, pe numele Avram Daniel. O declar nulă. (22159)

✝ DECESE ✝

Aripi frânte... Zbor curmat... Destinul a intervenit într-o clipă și noua viață de familie ce tocmai începuse s-a oprit. Un tragic accident de circulație a spulberat totul. Îndurerați, anunțăm încetarea din viață a soțului, fiului, fratelui, ginerelui, nepotului

IGNAT-STOIAN CRISTIAN,

în vârstă de 23 ani. Înmormântarea va avea loc joi, 29 iulie 2004, ora 16, în localitatea MÂNDRULOC. Familiile IGNAT și STOIAN.

✝ **Cu adâncă durere, anunțăm încetarea din viață a celui care a fost tată, fiu, frate,**

comisar (r.)
IULIAN VEREȘ

la vârsta de numai 42 ani. Înmormântarea va avea loc, azi, 29 iulie 2004, la Cimitirul Eternitatea, la ora 13. Dumnezeu să-l odihnească în liniște și pace!. Familia îndoliată.

Cu durere în suflet anunțăm decesul fulgerător al celui care a fost soț, tată și bunic

ARDELEAN TEODOR

din CURTICI. Înmormântarea va avea loc azi, 29.07.2004, ora 17, de la domiciliul din Curtici, str. Horia, nr. 55. Familia îndoliată.

Neputincioși în fața destinului, cu lacrimi în ochi și durere în suflet, anunțăm că în data de 1.07.2004, s-a stins din viață într-un tragic accident petrecut în Franța, unicul fiu

VLAȘIN ALEXANDRU OVIDIU

din PECICA. Înmormântarea va avea loc în ziua de vineri, 30.07.2004, la ora 17, de la domiciliul din PECICA. Mama OLGA și bunicii în veci nemângâiați.

✝ CONDOLEANȚE ✝

Cu sufletul zdrobit de durere anunțăm încetarea din viață a iubitului nostru tată, frate, bunic, unchi și cumnat

DAȘCĂU TEOFIL,

din SEBIȘ. Dormi în pace, suflet bun și blând! Familia. (22096)

Trist și dureros, dar adevărat. Fratele, cumnatul și unchiul nostru din SEBIȘ,

DAȘCĂU TEOFIL

a fost chemat la Cer pentru odihna veșnică. Cu durere în suflet te plânge fratele din ARAD cu familia. (22096)

Întregul colectiv de cadre al Grupului de Pompieri „VASILE GOLDIȘ" al Județului Arad este alături de familia VEREȘ, în greaua încercare pricinuită de pierderea celui care a fost

lt. col. VEREȘ IULIAN.

Dumnezeu să-l odihnească în pace!

Colegii de la LICEUL CFR sunt alături de doamna CHIFAC DOMNICA la decesul soțului și transmit sincere condoleanțe. (22098)

Suntem alături de familia îndurerată VEREȘ la despărțirea de

IULIAN VEREȘ.

Sincere condoleanțe! Familia ORBAN. (22104)

Cu tristețe în suflet ne luăm rămas bun de la colegul și prietenul nostru,

comisar (r.)

IULIAN VEREȘ.

Sincere condoleanțe! Familia col. DOMOKOȘ. (22113)

Mulțumim tuturor celor care au fost alături de noi, la marea durere pricinuită de decesul celui care a fost,

STITZL TIBERIU.

Familia îndoliată. 822126)

Mulțumim tuturor celor de la Biserica ȘEGA care l-au condus pe ultimul drum pe cel care a fost

STITZL TIBERIU.

Familia îndoliată. (22126)

Colectivul Secției ATI din cadrul Spitalului Matern Arad, împărtășește durerea colegei MAGDALENA MOROȘAN, la trecerea în neființă a mamei. Sincere condoleanțe familiei îndurerate. (22144)

Colectivul Firmei LOHN TEXTIL este alături de familia IGNAT, în greaua încercare pricinuită de decesul fiului

IGNAT CRISTIAN.

Sincere condoleanțe! (Ag. UTA. 954)

Condoleanțe pentru TAVI IONESCU în aceste clipe grele cauzate de decesul mamei sale. Familia MIHUȚA NICOLAE.

Sincere condoleanțe familiei TERNAUCIUC pentru pierderea suferită prin decesul soției SILVIA. Colectivul Contor ZENNER. (22150)

Suntem alături de colegul nostru TERNAUCIUC VASILE în aceste momente dureroase pricinuite de decesul soției

SILVIA.

Colegii. (22150)

Cu inimile îndurerate îl conducem pe ultimul său drum pe iubitul nostru verișor

comisar (r)
IULIAN VEREȘ.

Fie ca bunul Dumnezeu să-i așeze sufletul său blînd în lăcașurile cerești. Te vom purta veșnic în sufletele noastre. Familiile ȚICA și IERCOȘAN. (22147)

Cuvintele sunt prea puține, durerea este mare, destinul este crud și despărțirea grea de unicul fiu

VLAȘIN ALEXANDRU OVIDIU

din PECICA. Suntem alături de OLGA VLAȘIN și transmitem sincere condoleanțe. Familiile: IPPOLITO, MUREȘAN, VAIDA și MUSTAȚĂ. Dumnezeu să-l ierte! (22161)

Suntem alături de colega noastră VLAȘIN OLGA la marea durere pricinuită de decesul fiului drag

VLAȘIN ALEXANDRU OVIDIU,

care la vârsta de 23 ani a încetat din viață, într-un tragic accident petrecut în Franța. Dumnezeu să-l odihnească în pace! Colectivul SC EUROSEDIA SRL. (22160)

✝ COMEMORĂRI ✝

2 ani de lacrimi și de dor/ 2 ani în care n-am crezut/ NICULE dragă, căci te-am pierdut,

JIVCOVICI IOAN,

din CHIER. În veci nemângâiați; soția ICA, fiul MARCEL, nora IULIȘCANA, nepotul GABRIEL. Nu te vom uita niciodată! (20799)

Astăzi, 29 iulie 2004, ai fi împlinit 15 ani, dacă bunul Dumnezeu nu te-ar fi luat la El, îngerașul nostru scump

PARNAVEL ALIN ABEL.

Rămân pe veci pentru noi triste și înlăcrimate zilele în care te-ai născut, ne-ai părăsit dar și restul zilelor noastre. Odihnește-te în pace! Mami, bunica, surioara NICOLETA, tușa MIHA și unchiul CLAUDIUS. (21900)

Se împlinesc 3 ani de când Domnul a luat-o dintre noi pe scumpa noastră soție, mamă, bunică și soacră,

SZEKERES ROZALIA.

Nu te vom uita în veci: KARCSI, DEBO, KARCSI, ZOLI, ERZSI și ROBI. (22040)

Au trecut 4 ani de când ne-a părăsit,

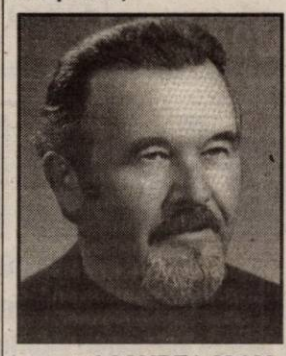

preotul CONDEA IOAN,

din MONEASA. Dumnezeu să-l odihnească în pace! DORU și MARIA cu familiile. (21903)

Azi, 29 iulie, se împlinesc 7 ani de când a plecat de lângă noi, prea devreme, cel care a fost fiu, frate,

PREDA EUGEN,

lăsându-ne cu durere în suflet și cu lacrimile pe obraz, mergând la mormântul tău, punându-ți o floare și rugându-ne ca Dumnezeu să te odihnească! Familia. (22074)

Cu ochii brăzdați de lacrima nestinsului dor și cu sufletele pustiite de jale, ne amintim că azi se împlinesc 4 ani de tristețe de când a plecat dintre noi,

TOMA BANCI,

bunul nostru soț, tată, bunic și străbunic. Te vom iubi mereu și vie-ți va fi pentru veșnicie amintirea. Familia. 822056)

Cu durere în suflet anunț împlinirea unui an, azi, 29 iulie 2004, de la decesul iubitei mele soții,

SIGHETE VIORICA.

Parastasul și sfințirea crucii vor avea loc la Cimitirul din Grădiște, sâmbătă, 31 iulie, ora 11,30. Dumnezeu să o ierte și s-o odihnească în pace! Îndurerați: soțul TRAIAN, fratele IOAN, sora ANUȚA, cumnații și nepoții. (22066)

Astăzi, când în cununa vieții se adăuga al 23-lea fir de trandafir, dragul meu copil,

FLAVIUS,

vin cu sufletul negru de durere la mormânt și mă rog îngerilor și bunului Dumnezeu să aibă grijă de tine. Te iubesc și nu te voi uita niciodată! MAMA. (22072)

Azi, în loc să-ți spunem „La mulți ani" îl rugăm pe bunul Dumnezeu să-ți dea odihnă sufletului bun și drag. Lacrimi fierbinți și amare ne vor spăla obrajii în veci, dorul și gândul la tine ne însoțesc în fiecare clipă, doar amintirea chipului tău bun, blînd și drag îl păstrăm „icoană" în sufletul nostru. Te vom plânge neâncetat toți cei care te-am iubit,

FLAVIUS

dragă. Tușa MIA, AURA și ANA cu familia. Ag. UTA. 953)

✝ SERVICII FUNERARE ✝

IN MEMORIAM "KUKI"

SERVICII FUNERARE COMPLETE

Str. M Eminescu Nr.4 în curte

Tel: 211.929 - 0723.343.964

MAGAZIN DESCHIS LA ORICE ORĂ

OFERĂ:

- **SICRIE** 10 modele de la 900.000 - 3.400.000
- **SICRIE LUX** 6 modele de la 3.600.000-22.500.000

Mănere. Șuruburi, prosoape, lumânări, colaci și colivă

- **LENJERIE** 10 modele de la 350.000 - 2.000.000

Apelând la serviciile noastre (spălat, îmbrăcat, formolizat și transport) BENEFICIAȚI DE **20% REDUCERE LA SICRIU**

GRATUIT Transportul sicriului la domiciliu Transport Intern și Internațional

Se poate plăti și după ridicarea ajutorului de înmormântare

RO STYL COMPANY

SERVICII FUNERARE COMPLETE

Magazin deschis și noaptea

ARAD STR. M. EMINESCU 22 peste drum de ARTEX

Tel. 214.422, 0744.690.121

ACCESORII FUNERARE

Pentru că suntem producători de sicrie nu simpli comercianți, PUTEM FACE O REDUCERE REALĂ de 40% LA SICRIU, clienților care fac toate serviciile cu firma.

PLATA ȘI DUPĂ ÎNCASAREA AJUTORULUI DE ÎNMORMÂNTARE.

TRANSPORT intern și internațional.

SERVICII FUNERARE D&C COMPLETE *NON-STOP*

Str. Șelari Nr. 5

PREȚURI PROMOȚIONALE

Telefon: 0741.960.717
0745.380.522
0257.212.092

(c.p. 532/2004)

FERESTRE şi UŞI PVC cu GEAM TERMOPAN – PROFIL ACTUAL AUSTRIA

CALITATE AUSTRIACĂ ! → FERONERIE GERMANIA ! Plata în RATE ! → s.c. **PLASTOTHERM** s.r.l. **Arad**
Str. L. Blaga, nr. 23. Tel./Fax. 0257.211.272; 0722.677.100
(c.119/2004)

Magazinele BENDEA

vă oferă
toată gama de instalaţii sanitare, materiale de construcţii, scule, materiale pentru amenajări interioare

ARAD
B-DUL REVOLUŢIEI nr. 26-38 telefon 231.853
STR. PĂDURII telefon 228.966
STR. L. REBREANU nr. 68 telefon 250.905

aparate de aer condiţionat la preţ foarte avantajos plata şi în rate.

NOU!!! JALUZELE verticale şi orizontale
PRODUSE ELECTROCASNICE
cuptoare cu microunde
maşini de spălat
televizoare
frigidere
aragaze
hote

Vindem aer condiţionat la cele mai mici preţuri

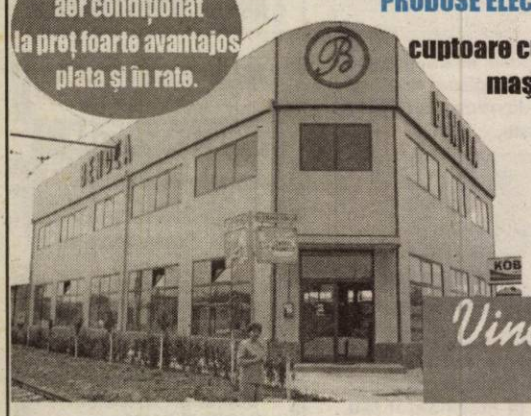

ofertă specială la baterii cu bilă

Vindem sârmă pentru balotat telefon 228.966

(c. 752/2003)

Toate produsele comercializate cu plata în 60 rate lunare
Fără avans
Fără girant
Transport gratuit

s.c. **EXCLUSIV AL-PLAST** s.r.l.

Garantia calitãtii cu:

Tâmplărie din PVC realizată din profile cu 3, 4 sau 5 camere

REHAU *Calitate germană!*

Feronerie: **ROTO** şi **Siegenia**

Geamuri **TERMOPAN LOWE** sau **FLOAT**

ARAD, Calea Radnei nr.189
colţ cu Prutului
Tel/Fax: 0257/ 210.280 0723.611.936
(c.427/2004)

SHOW-ROOM - Bd. Revoluţiei lângă Poşta Mare

S.C. SZAJAK TRADING COMPANY SRL

TÂMPLĂRIE PVC cu GEAM TERMOPAN

CALITATE GERMANĂ GEALAN Fenster-Systeme

Nădlac, I.Slavici Nr. 72
Tel: 0257.473872; 0723.377.070
(c.376/2004)

Primăria Municipiului Arad — **Polaris M Holding**

Colectarea selectivă a deşeurilor reciclabile

Denumirea locului de colectare	L	M	M	J	V	S	D
CARTIER ARADUL NOU							
A.M. GUTTENBRUN, ALEEEA MUNCII, A. IPĂTESCU	X						
BICAZ CARANSEBEŞ, CASTANILOR, CIBINULUI	X X						
CALEA TIMIŞORII, CRANGULUI	X						
LUGOJULUI, MAGHERAN	X						
N. GOGOL, N. LENAU OGORULUI,ORŞOVA, OSTAŞULUI	X X						
PANDURILOR, PĂCII	X						
POPA ŞAPCĂ SEMENICULUI, S. DRAGU, ŞT. CEL MARE, SULINA	X X						
ZIMBRULUI	X						
ADY ENDRE, ASCANIU CRIŞAN, ARMONIEI				X			
BAGDAZAR BASARAB, BERZEI COLŢIŞOR				X X			
CONSTANTIN GURBAN, CONSTITUŢIEI				X			
FICUSULUI, GHEORGHE SION, IOSIF LENGYEL				X			
MERIŞOR, M. TABACOVICI, MIRAJ, MOLIDULUI				X			
MOVILEI, MUŞCATEI				X			
NALBEI, NICOLAE IORGA				X			
PETUNIEI, PIERSICILOR, PINCIO, PINULUI, POSADA				X			
P-ŢA EROILOR S. SECULA, SUNĂTOAREI				X X			
T. MARIS, TITAN, TRIFOIULUI				X			

Denumire locuri de colectare	L	M	M	J	V	S	D
CARTIER PĂRNEAVA							
ANDREI ŞAGUNA		X					
CLUJULUI		X					
GHEORGHE DOJA		X					
OITUZ		X					
CĂPITAN IGNAT					X		
DOROBANŢILOR EFTIMIE MURGU					X X		
GRIVIŢEI					X		
ION RAŢIU					X		
LIVIU REBREANU					X		
ROMAN CIOROGARIU					X		

Începând din 1 august, Primăria Arad şi Polaris M Holding demarează programul de colectare selectivă a deşeurilor.

SACUL TRANSPARENT - destinat colectării deşeurilor din *recipienţi PET (fără dop!)* de la consumatorii casnici şi de la agenţii economici.

NU SE ARUNCĂ: hârtie, carton, geamuri, oglinzi, cioburi, deşeuri vegetale, deşeuri, alimentare, deşeuri de construcţii, cenuşă.

SACUL GALBEN - destinat colectării deşeurilor reciclabile din *hârtie şi carton*, care provin de la consumatorii casnici şi de la agenţii economici.

NU SE ARUNCĂ: plastic, metal, geamuri, oglinzi, deşeurile vegetale şi alimentare, deşeurile din construcţii.

Depozitaţi sacul transparent în afara locuinţei sau sediului, la poartă, la uşă sau pe trotuar. Sacii se ridică conform graficului. Utilizaţi numai sacii furnizaţi de POLARIS M HOLDING.

(c. 437/2004)

ATENŢIE

AUTOTURISMELE MATIZ ŞI CIELO EURO III CARE SE APROPIE DE TINE ÎN PERIOADA 7 IUNIE-31 IULIE AU PREŢURI MULT MAI MICI DECÂT DE OBICEI.

În perioada 7 iunie – 31 iulie, fii atent la ofertele care vin spre tine vertiginos.

Pentru persoanele fizice, modelele Matiz E şi E Sun-Roof îşi vor face apariţia cu 600 de Euro mai puţin, iar celelalte modele Matiz cu 400 de Euro mai puţin.
Pentru persoanele juridice, toate modelele Matiz se apropie cu 400 de Euro mai puţin.
În schimb, Cielo Euro III nu ţine cont de statutul juridic al cumpărătorilor şi se ieftineşte cu preţuri mai mici între 500 şi 800 de Euro.
Atenţie, stocul este limitat!
La asa apariţii, fii atent să nu le scapi din vedere.

(37/2004)

Telefonul clientului: 0251.544.187
Asistenţă tehnică rutieră 24 de ore: 0251.596.767
www.daewooauto.ro

DAEWOO AUTOMOBILE ROMANIA

DAEWOO AUTOMOBILE ROMANIA

FRANCKMAR S.R.L. DEALER UNIC
autorizat al judeţului Arad - Str. Andrei Şaguna nr. 16
- Calea Aurel Vlaicu, bl. Z 27 - Tel: 25.11.79 28.96.00

Cea mai bună garanţie oferită de un producător român de autoturisme

SANPAOLO IMI BANK ROMANIA
CREDITE IMOBILIARE
- perioada creditare până la 20 de ani -
Dobânda:
- credite în valută: de la 7 % pe an -
- credite în LEI: de la 25% pe an -
Informații suplimentare
ARAD, B-dul Revoluției, nr. 88
TELEFON.: 284.888; FAX: 285.202

ADEVĂRUL
Cotidian independent Arad

ASTRA
ASTRA VAGOANE CĂLĂTORI
Singurul producător de confort din domeniu
Str. Petru Rareș 1-3
Tel: 233.651 Fax: 258.168
e-mail: astra.calatori@astrac.rdsar.ro

Anul XVI, nr. 4277 | 20 + 8 pagini | VINERI, 30 IULIE 2004 | 6.000 lei
adevarul@arad.ro; adv.pub@arad.ro | http://adevarul.arad.ro
Publicație auditată de BRAT | Tiraj mediu zilnic vândut: 28 134

Cu cine vom „defila" la toamnă?

Mircea Dorgoșan

Nu s-a încheiat bine sezonul tragerii sforilor după alegerile locale, că, iată, am intrat în altul, mult mai gras și mai căutat: ***cel al ocupării unui loc în Parlament.*** Mult mai gras și mai căutat pentru că oricine știe că ***aici este bătaia peștelui:*** câștigarea unui loc în Parlament și, dacă se poate, și a alegerilor. Deci, a Puterii celei mari, deoarece, o fi - și este - lucru mare să câștigi - precum la Arad - și Primăria orașului și Consiliul Județean, dar ele nu au valoare prea mare dacă Alianța PNL-PD nu va câștiga și Puterea de la București. De ce? Simplu: pentru că atâta vreme cât la București este o altă Putere, reprezentând un alt partid, ***poți să fii tu și Mafalda, că tot la mâna Bucureștiului ești.*** Cum? În cunoscutul de-acum mod, respectiv prin acordarea unui buget care te lasă doar să nu mori, în rest, adio investiții mai ca lumea ori bani pentru lucrări atât de mult așteptate precum repararea drumurilor, construcții de locuințe, canalizare și pentru o mie de alte asemenea!

Cam în acești termeni se pune problema, iar Alianța PNL-PD nu prea are pentru ce să se bucure prea mult după alegerile locale, ***greul de-abia de-acuma începând și care va fi și mai greu - dacă se poate spune așa - în cazul în care ea nu va câștiga alegerile din toamnă.*** Din motivele amintite, de aceea pregătirile pentru bătălia din luna noiembrie au început, culmea, ***nu prin pregătirea unor programe cât mai convingătoare, ci prin alcătuirea listelor cu pretendenții la un loc în Parlament.*** Altfel spus, țara arde, și baba se piaptănă, ca de obicei interesul personal trecând înaintea interesului general. Și măcar dacă amatorii de Parlament ar fi unii de excepție, dar cele mai multe nume ***nu spun prea multe, ele fiind arhicunoscute și cam uzate, iar altele, deși noi, reprezintă niște anonimi.*** Vorbim acum la modul general, întrucât listele de candidați nu sunt încă definitivate și aprobate de București, asupra acestui subiect urmând să revenim atunci când lucrurile vor fi lămurite.

(Continuare în pagina 6)

Pentru a-i ține sub control pe consilierii PSD

Primarul Falcă a dispus legarea meselor cu bandă adezivă

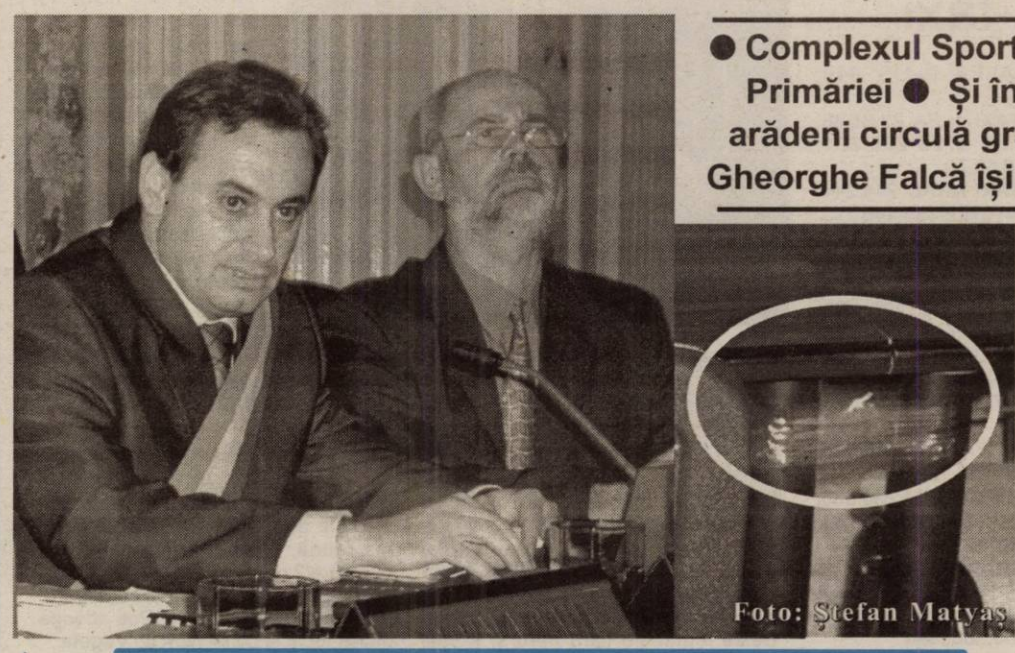
Foto: Ștefan Matyas

● Complexul Sportiv UTA a trecut în grija Primăriei ● Și în august, pensionarii arădeni circulă gratuit cu tramvaiele ● Gheorghe Falcă își ia concediu de odihnă

Ședința Consiliului Local Municipal de ieri a fost așteptată cu maxim interes, dar nu atât pentru subiectele supuse dezbaterii, cât pentru confruntarea de orgolii dintre Noua Putere și consilierii PSD, care formează, în fapt, Opoziția din Consiliu. Mărul discordiei s-a copt în ședința precedentă, atunci când cei șase consilieri ai PSD au ieșit din rânduri, și-au luat mesele de ședință dispuse inițial precum băncile într-o sală de clasă și le-au tras la perete. Vizibil iritat, primarul Gheorghe Falcă (PD) a promis că, pe viitor, nu va mai permite una ca asta, toată lumea trebuind să intre în „reglementare"...

Nicolae Oprean

(Continuare în pagina 8)

De astăzi, avem apă caldă

După cum aflăm de la Doru Câmpan, director la SC Arterm, începând cu data de astăzi, în cea mai mare parte a orașului nostru se va relua furnizarea apei calde de consum.

Ca urmare a nefinalizării unor lucrări la anumite porțiuni de rețele, nu vor putea beneficia, deocamdată, de apă caldă, consumatorii arondați la următoarele puncte termice:

2/I, 27II și 8V- lucrări pe strada Școalei, 6V-lucrări pe strada Poetului, 1Gară și 5 Grădiște-lucrări pe B-dul Revoluției (zona Gării CFR).

„În funcție de finalizarea lucrărilor de către CET, urmează să se reia furnizarea de apă caldă și în zonele enumerate", menționează Doru Câmpan.

Atragem atenția consumatorilor să verifice dacă robineții sunt bine închiși, pentru a evita neplăcutele „inundații" ce s-ar putea produce la reluarea furnizării apei calde.

C. Trif

INTERNEXT
Acces liber fără parolă !
Trafic NELIMITAT !
891234
TARIFE FĂRĂ TVA :
8 - 20 ..... 3,52 eurocenti / min.
20 - 8 ..... 1,98 eurocenti / min.
Info : 0257-285353; www.inext.ro
(c. 359/2004)

Apariție ciudată în cimitirul din Șimand

Locuitorii comunei Șimand sunt în stare de șoc. Oamenii sunt îngroziți de apariția, în cimitirul localității, a unui monstru hidos, ce le tulbură somnul și le incită imaginația. Nimeni nu mai merge la cimitir neînsoțit. Femeile șușotesc, la colț de stradă, despre ciudățenia alunecoasă care pângărește mormintele și așteaptă, din partea autorităților, să prindă vietatea care nu-i lasă să pună flori la căpătâiul celor dispăruți.

Eugenia Pantea

(Continuare în pagina 7)

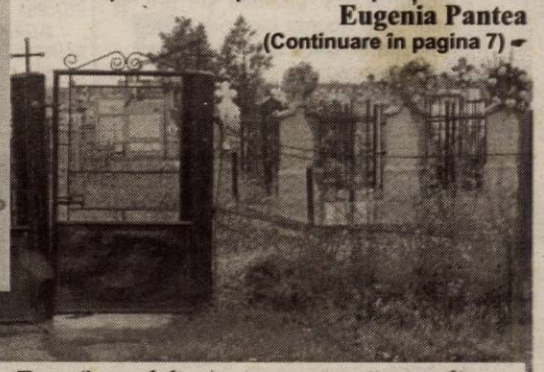
Foto: Ștefan Matyas

Traian Tang (în medalion), nu reușește să-și explice ce fel de animal este acela pe care l-a văzut în cimitir...

Ziua Imnului Național al României

Cu ocazia Zilei Imnului Național al României, ieri s-au desfășurat (și) la Arad o serie de manifestări organizate de către Prefectură, C. J. A., Primăria Arad, Episcopia Ortodoxă Română, Garnizoana Arad, Asociația Veteranilor de Război, Asociația cadrelor militare în rezervă din M. A. I. și M. Ap.N, Centrul Cultural Județean, Casa de Cultură a Municipiului și Direcția Județeană pentru Cultură, Culte și Patrimoniu Cultural Național Arad.

Programul manifestărilor a cuprins alocuțiuni ale reprezentanților autorităților despre semnificația evenimentului, intonarea Imnului de către Corul Veteranilor, cu acest prilej fiind prezentat și un scurt istoric al Imnului Național al României „Deșteaptă-te Române!"

În anul 1848, poetul Andrei Mureșanu l-a rugat pe cântărețul

Foto: Ștefan Matyaș

Gheorghe Ucenescu, de la Biserica Sfântul Nicolae din Scheii Brașovului, să-i „potrivească" o melodie pe versurile revoluționarei poezii „Răsunet". Gheorghe Ucenescu a adaptat melodia „Din sânul maicii mele", scrisă de Anton Pann, la versurile lui Andrei Mureșanu din poezia „Răsunet" și i-a dat cântecului titlul primului vers din această poezie - „Deșteaptă-te române". Acest cântec s-a intonat pentru prima oară în 1848 de studenții revoluționari.

„Deșteaptă-te române!" a fost adoptat ca Imn Național al României imediat după căderea regimului Ceaușescu.

Nicolae Oprean

ALGLASS Plus
TÂMPLĂRIE DIN AL. SI PVC
CALITATE GERMANĂ - PRETURI DE EXCEPTIE
PLATA ÎN RATE FĂRĂ AVANS - FĂRĂ GIRANTI
Str. Roșiori nr. 26;
tel: 272812; tel./fax: 289053
(c.703/2003)

Meditația zilei

„Cărțile au același dușman ca și omul: focul, umiditatea, animalele, timpul și... propriul lor conținut."

(Paul Valéry)

Calendar

Vineri, 30 iulie

Astăzi, Soarele răsare la ora 6 și 00 de minute și apune la ora 20 și 43 de minute. Au trecut 211 zile din acest an. Au mai rămas 155 de zile până în 2005.

Praznicul zilei: Biserica ortodoxă: Sf. Ap. Sila, Silvan, Crescent și Androinic; Sf. Mc. Iulia; **Biserica greco-catolică**: Sila și Silvan; **Biserica romano-catolică**: Petru Crisologul

A venit barza!

La Arad: Nemeș Robert, Mihu Robert-Andrei, Doroț Sara-Damiana, Suciu Robert, Uica Sifora, Covaciu Zarina-Emanuela, Buzgău Florin-Daniel

CINEMATOGRAFE

DACIA (tel. 255.576): Fete rele (SUA) 11; 13,30; 16; 18,30; 21

„Adevărul" vă ascultă

La telefonul dimineții, 280944, între orele 9,00 și 12,00

Locatarii de pe strada Cocorilor ne-au sesizat prin persoana lui Laie Cîra, președinte de bloc, că nu se mai poate circula pe jos printre blocuri. Din cauza unor lucrări efectuate de cei de la Arterm, șanțurile nu au fost astupate cum trebuie, și odată cu venirea ploilor s-au format bălți și noroaie. Locatarii ar dori ca muncitorii de la Arterm sau cei abilitați, să curețe aleile dintre blocuri. **„Nu se mai poate merge pe jos, oamenii nu-și mai pot duce copiii la grădiniță decât încălțați cu cizme de cauciuc"**, ne-a declarat Laie Cîra.

Canal înfundat

Warga Helmut,din Arad, dorește să aducă la cunoștință celor de la Primărie că în Gai pe strada Anton Pann, colț cu strada Faurilor, s-a înfundat un canal, iar acum toate canalele din cartierul Gai riscă să fie inundate, dacă nu merge cineva să remedieze această situație.

Redactor de serviciu, F. G.

La telefonul după-amiezii, 280003, între orele 15.00 și 18.00

* **Vasile Ion** din cartierul Aurel Vlaicu a trecut ieri cu tramvaiul prin zona gării și a observat că fântâna arteziană funcționează la capacitate maximă. Domnul Vasile ne-a sunat la redacție pentru a ne întreba cine plătește apa consumată zadarnic. **„Din moment ce plouă de trei zile și nu mai poate fi vorba de praf, de ce nu sunt oprite"**, întreabă cititorul nostru.

Putem să-i spunem domnului Ion Vasile că artezienele au un sistem de recirculare a apei. În ceea ce privește partea a doua a întrebării, de ce funcționează când plouă, ne-am adresat lui Petru Mihăieș, directorul GCA. Domnia sa ne-a declarat că acestea funcționează în baza unui program computerizat. Mai exact, computerul le repornește primăvara și le oprește toamna.

Redactor de serviciu, D. Albu

Comenzi taxi

- ALFA PLUS 949; 349.349
- TAXI ALFA 22.88.88; 25.25.26; 0723-200.301; 0745-50.60.70
- TAXI ARAD 244.244; 274.444; 0722-755.440
- DIESEL STAR 212.222; 0722-361.011; 0745-645.645
- FAVORIT 280.000; 281.111; 0740-083.333; 0742-409.992
- EUROPA 275.555; 0723-677.555; 0744-828.163
- VALI DIESEL 280.705; 280.100
- MIRCO MILI 230.530; 230.730; 0740-152.828; 0723-062.366
- DELMAR 229.220
- TAXI VERBIȚĂ 0726.336.969; 0741.200.300; 944

Vremea va fi instabilă și răcoroasă. Cerul va fi mai mult noros. Pe arii relativ extinse se vor semnala averse de ploaie, descărcări electrice și intensificări de scurtă durată ale vântului. Izolat, cantitățile de precipitații vor fi însemnate. Izolat vor fi condiții de grindină. Vântul va sufla slab la moderat din sector vestic.

Temp. max.: 21 la 24°C
Temp. min.: 12 la 15°C

Rețeta zilei

Copănele de pui cu varză dulce

Cum procedezi: Cureți 2-3 cepe și 1 morcov, tai ceapa mărunt, dai morcovul pe răzătoarea mică și le călești în ulei încins, cu o lingură de bulion, după care stingi cu 1 cană de apă. Speli bine 3-4 copănele de pui, le adaugi peste legumele care fierb și le lași câteva minute. Cureți și speli apoi 1 varză și 2 morcovi, tai varza mărunt și dai morcovii pe răzătoarea cu ochiuri mari, le adaugi în cratiță și le fierbi împreună. Dacă mai e nevoie mai adaugi 1/2 cană cu apă clocotită. Lași să fiarbă și când mâncarea e gata, potrivești gustul de sare. Poți adăuga mărar tocat și condiment tip Vegeta.

Utilitare

PRIMĂRIA MUNICIPIULUI
Program de relații cu publicul (camera 5) luni-vineri între orele 8-20. Tel. 284.744, tel. centrală 281.850.

PIEȚE, TÂRGURI
Astăzi este zi de piață la Ineu, Lipova, Covăsânț, Mișca, Moneasa, Șepreuș, Șimand, Vladimirescu, Șeitin. Tot astăzi se organizează târguri săptămânale la Ineu, Șepreuș, Șimand.

FARMACII DE SERVICIU
● Farmacia **REMEDIUM** Arad, B-dul Revoluției nr. 52-54. Program luni-vineri: 7,30-20,00, sâmbătă 8,00-14,00. Telefon 233.195. Eliberăm rețete compensate și gratuite.
● Farmacia **„ALEXANDRA"**, str. Tribunul Dobra, nr. 24 (stația tramvai Boul Roșu), tel. 282.062. Program luni-vineri: 7-22; sâmbăta: 8-15; duminica: 9-15. Eliberează medicamente compensate și gratuite.
● Farmacia **„OMNIAFARM"**, Calea Aurel Vlaicu, Bl. Z28, cu program zilnic de la orele 8,00-22,00. Telefon 271.724. Eliberează rețete gratuite și compensate.
● Farmacia **MELISSA** - medicamente alopate și homeopate. Onorăm și rețete gratuite și compensate. Tel. 219.588, Micălaca, str. Abrud nr. 80, bl. 219. Orar: luni-vineri 8-20, sâmbăta 9-16.

URGENȚE STOMATOLOGICE. Asigură Cabinetul din str. Crișan (în spate la Gionelli).

UROLOGIE
Cabinet urologie (în clădirea Policlinicii Municipale). Program zilnic, inclusiv sâmbăta, între orele 9-12, telefon 213036.

OFTALMOLOGIE
Cabinet Dr. Țurlea Magdalena, medic primar oftalmolog, oferă consultații oftalmologice, prescriere și prelucrare computerizată de ochelari, lentile de contact, ochelari de soare etc. Str. Miron Costin, bl. 9 (lângă „Casa Albă"), tel. 253.523.

DISPENSAR VETERINAR
Dispensarul veterinar din Aradul Nou efectuează zilnic, orele 8-16 (sâmbăta 8-12 și duminica) examen trichineloscopic, vaccinări antirabice și sterilizări câini-pisici, însămânțări artificiale. Telefon 287.298.
Dispensar veterinar din Curtici: examen trichineloscopic, vaccinări, tratamente, consultații, la toate speciile de animale. Telefon 464.145

ÎNTRERUPERI DE CURENT
Vineri, 30 iulie: h 9-14: Labirint, Triumfului, Zrenjanin, Bl. A3, K1 și Toth Arpad-p.; **9-12:** Gen. Moșoiu, A. Russo, Bolintineanu, Bd. I. Maniu, Revoluției, Vasile Milea, Ioan Suciu-p.; **9-13:** Fântânii-p.; Anton Pann-p.; I. Creangă-p.; Păcurarilor, Nouă, Faurilor-p.; Zambilelor
În județ: Clit, Urviș, Hășmaș, Tălagiu

ADMINISTRAȚIA FINANȚELOR PUBLICE
Administrația Finanțelor Publice a municipiului Arad: Asistență contribuabili (impozitul pe venitul global) - telefon 280.633, 280.733, int. 198 (persoane fizice) și 125 (persoane juridice) între orele 8,00-12,00. Informații mai pot fi obținute la adresa de web: www.finantearad.ro

ÎNREGISTRĂRI ÎN CAZ DE DECES
Biroul de Stare Civilă - decese face înregistrări după următorul program: sâmbătă și duminică, între orele 9,00-11,00. Tel. 281.850.

TELEFOANE DE URGENȚĂ
POMPIERI 981; 251.212
AMBULANȚĂ ARAD - 961 sau 251.313
POLIȚIE: 955
Numărul de centrală telefonică al I. J. P. (Inspectoratul Județean de Poliție) Arad: 207.100.
S. C. DISTRIGAZ-NORD S. A. TÂRGU MUREȘ
Sucursala de Distribuție a Gazelor Naturale Arad, Dispeceratul permanent - telefon 218.928; 256.928
DERANJAMENTE CURENT ELECTRIC
Tel. 235.991
VERIFICARE METROLOGICĂ ȘI REPARAȚII CONTOARE APĂ: 255.274; 0723-343.976
S. C. SALUBRITATE S. A. ARAD
Dispecerat între orele 7,00-19,00. La telefonul: 280.873.
INFORMAȚII CFR 231.777
PROTECȚIA CONSUMATORULUI
B-dul Revoluției, nr. 50. Telefon: 257.049
DIRECȚIA DE SĂNĂTATE PUBLICĂ - serviciul de permanență: 254.438
GARDA FINANCIARĂ: B-dul Revoluției nr. 79, telefon: 280.971
INSPECTORATUL TERITORIAL DE MUNCĂ ARAD
Str. Episcopiei nr. 11-13, tel.: 211.762, 211.862, 257.251
AGENȚIA JUDEȚEANĂ PENTRU OCUPAREA FORȚEI DE MUNCĂ
Str. Gheorghe Lazăr nr. 20, tel: 281998, 211791.
POLIȚIA DE FRONTIERĂ: tel.: 959
CORPUL GARDIENILOR PUBLICI tel.: 280.557

Am pornit la drum
TAXI VERBIȚĂ
0726-33.69.69
0741-200.300
944
PREȚ - 8990/km
Siguranță rapiditate-confort
(c.a. 803/2004)

CUR$UL VALUTAR

VALORI ÎNREGISTRATE IERI, 29 IULIE 2004

Denumirea valutei	BNR	BCR		BRD		Banca Transilvania		Banca Românească		Banca Romexterra		Alpha Bank	
		C	V	C	V	C	V	C	V	C	V	C	V
Euro	41124	40800	41300	40720	41320	40800	41250	40850	41350	40850	41350	40800	41300
Dolar S.U.A.	34203	33800	34300	33690	34340	33750	34250	33881	34421	33805	34290	33700	34300
Forint	166	156	172	160	170	159	167	-	-	163	169	-	-

ADEVĂRUL
Cotidian independent Arad
Editor: S.C. ADEVĂRUL Arad S.R.L.
COD FISCAL R 1681938 ● COD SICOMEX 19.604 ● CERTIFICAT J 02/1886 / 31 X 1991 ● COD SIRUES 020956601 ● ISSN 1220 - 7489

Consiliul de administrație: președinte - MIRCEA DORGOȘAN, telefon 281802, 280625; **vicepreședinte - MIRCEA CONTRAȘ**, telefon 280854; **membri: LIZICA MIHUȚ**, telefon 280070, **ȘTEFAN TABUIA**, telefon 280854, **MIRCEA ȚÎȘCĂ**, telefon 280904.

Colegiul de redacție: ȘTEFAN TABUIA (redactor-șef), telefon **280854; MARCEL CANCIU** (șef secție foto), telefon **281701; ALEXANDRU CHEBELEU** (șef secție sport), telefon **281701; GABRIELA GROZA** (secretar general de redacție), telefon **280854; VASILE FILIP** (șef secție cultură-învățământ-tineret), telefon **280003; IOAN IERCAN** (șef secție politică), telefon **280943; TRISTAN MIHUȚĂ** (șef secție probleme sociale - investigații), telefon **281855; DORU SAVA** (șef secție economic), telefon **281738; NICOLAE OPREAN** (șef secție actualități), telefon **280003; MIRCEA ȚÎȘCĂ** (șef secție publicitate și difuzarea presei), telefon **280904; MIRCEA CONTRAȘ** (vicepreședinte al consiliului de administrație), telefon **280854; MIRCEA DORGOȘAN** (președinte al Consiliului de administrație), telefon **281802, 280625.**

Redacția și administrația: 310130 Arad, Bd. Revoluției nr. 81. Telefoane: SECRETARIAT - 281802, fax 280655, 280625; ADMINISTRAȚIE - CONTABILITATE - 281797; MICA PUBLICITATE - 210775; MAREA PUBLICITATE - 280904; CLUBUL PRESEI - 280989.

Tiparul executat la S.C. MEDIAGRAF S.A. ARAD, str. Feleacului F.N., telefon 250902, fax 250920

Adresa Internet http://adevarul.arad.ro

Horoscop

Vineri, 30 iulie 2004

Berbec (21.03-20.04). Cineva din familie are nevoie de dvs. și ar fi bine să vă străduiți să îi acordați mai mult timp.

Taur (21.04-20.05). Ați putea fi acuzați de superficialitate, de aceea ar fi bine să vă faceți treburile cu mult simț de răspundere.

Gemenii (21.05-20.06). Vă simțiți satisfăcuți și plini de încântare în compania celor dragi.

Rac (21.06.-22.07). Este o zi foarte importantă pentru dvs. pentru că tot ce se întâmplă vă pune în centrul evenimentelor.

Leu (23.07-22.08). Veți avea prilejul unei discuții cu o persoană influentă, însă va trebui să dați dovadă de multă diplomație.

Fecioara (23.08-22.09). Preferați să vă închideți în dvs. decât să discutați probleme care vă frământă.

Balanța (23.09-22.10). Felul dvs. de a fi va cuceri o persoană de sex opus, care va încerca să vă facă unele avansuri.

Scorpion (23.10-21.11). Nu aveți de ce să vă îngrijorați dacă vă simțiți mai slăbiți. Revenirea va fi mai rapidă decât vă așteptați.

Săgetător (22.11-21.12). Atitudinea dvs. pozitivă și modul de a aborda lucrurile vor atrage simpatia unei persoane de sex opus.

Capricorn (22.12-19.01). Sunteți hotărâți să vă asumați sarcini dificile, chiar dacă există unele dificultăți în comunicare.

Vărsător (20.01-20.02). Mintea vă este plină de idei, dar nu este de dorit să le puneți singuri în practică deoarece capacitatea de concentrare lasă de dorit.

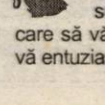

Peștii (21.02-20.03). Nu sunt excluse unele surprize plăcute, care să vă destindă și să vă entuziasmeze.

A.T.I.P.O. 1
Călătoriți prin noi în Europa!
TRANSPORT INTERNAȚIONAL DE PERSOANE
AUSTRIA-ITALIA-SPANIA-PORTUGALIA-GERMANIA-BELGIA-OLANDA-FRANȚA
sună REZERVĂRI ȘI INFORMAȚII: caută-ne
TEL.: 254.745, 281.028, 0788.43.68.48
Ofertă specială
SPANIA 110 EURO
REPREZENTANȚA
LUCKY TOUR - SAIZ TOUR
societate Spaniolă - Română
GERMANIA 49euro, BELGIA, OLANDA 130euro
REPREZENTANȚA
DOUBLE T, ADRIANA TOURISTIK, PRIAMUS, TRANSILVANIA TRANSPORT
societăți Germano - Române
ITALIA 80 EURO
REPREZENTANȚA
ERIKA INVEST, SAMEX, ADRIANA TOURISTIK
(c. 273/2004)

Sfințire la Covăsânț

Preotul paroh și consiliul parohial al Bisericii Ortodoxe din comuna Covăsânț invită duminică, 1 august a.c., ora 9,15, credincioșii să participe la sfințirea Bisericii Ortodoxe, după lucrări de restaurare.

Slujba de sfințire va fi săvârșită de **Prea Sfințitul Părinte Episcop dr. Timotei Seviciu**, înconjurat de un ales sobor de preoți.

Doar pensionarii CARP

Beneficiază de tarif redus la intrarea pe ștrandul „Bidi”

În cadrul conferinței de presă de ieri, Liga Județeană a Pensionarilor (LJP) din județul Arad a dorit să protesteze vizavi de (re)modificarea prețului biletelor pe intrare pe Ștrandul pensionarilor, din Gai, cunoscut sub denumirea de „Bidi”. Înainte de alegerile locale, conducerea Casei de Ajutor Reciproc a Pensionarilor (CARP), care administrează ștrandul, a stabilit tarife unice de intrare, de 5.000 lei, indiferent de statutul pensionarilor. **„La două săptămâni după alegeri, CARP a decis, cu de la sine putere, revenirea la vechile tarife, de 20.000 lei, pentru cei care nu sunt membri ai Casei de Ajutor Reciproc a Pensionarilor, ceea ce, în opinia noastră reprezintă o adevărată discriminare la adresa pensionarilor. Procedând în acest fel, CARP lovește în acele persoane cu venituri mici ”**, declară Ilie Cerna, președintele LJP. La rândul său, domnul Gheorghe Schill, vicepreședinte al LJP, spune că măsura luată de conducerea CARP nu se poate justifica în nici un fel, deoarece la constituirea și construcția bazei ștrandului „Bidi” și-au adus contribuția, cu ani în urmă, într-un fel sau altul, toți pensionarii din județul nostru. **„De altfel, ștrandul pensionarilor nu se află decât în administrarea CARP, el fiind în proprietatea municipalității, deci, doar Consiliul Local poate lua hotărâri în această privință”**, explică Gheorghe Schill.

Pentru rezolvarea nedreptății, reprezentanții LJP s-au adresat Comitetului Operativ Consultativ (COC), în cadrul căruia le-a fost promis sprijin chiar de la prefectul județului Dan Ungureanu.

Al doilea punct de pe ordinea de zi a LJP s-a referit la reparația capitală a clădirii viitoarei Case Județene a Pensionarilor, situată pe strada Petru Rareș, numărul 3. După cum se știe, LJP a primit în concesiune, pe 49 de ani, imobilul de pe strada P. Rareș. **„Aici vrem să facem o cantină, cămin de zi și de noapte, un magazin alimentar și nealimentar, dispensar, săli de fizioterapie și un centru de petrecere a timpului liber, toate, evident, destinate pensionarilor. Din păcate însă ne lovim puternic de lipsa fondurilor. De aceea, pe lângă solicitarea făcută Consiliului Local Municipal, pentru alocarea unui sprijin financiar, dorim să constituim, după modelul altor asociații din România, un cont al omeniei intitulat : „Casa Pensionarilor, la mila daniilor”**, declară domnul Ilie Cerna.

Ca o primă necesitate, LJP ar avea nevoie urgentă de circa 15 miliarde lei, pentru repararea acoperișului și a pereților imobilului de strada Petru Rareș. „În caz contrar, riscăm ca odată cu venirea iernii, clădirea să se degradeze și mai tare”, spune domnul Cerna.

C. Trif

Accidentele grave, pe drumurile naționale, se țin lanț

Ieri noapte, pe drumul național ce străbate localitatea Cicir a avut loc un accident de circulație care ar fi putut fi evitat dacă șoferul vinovat nu s-ar fi grăbit peste măsură. **Emil Mihai Băiețan**, de 23 de ani, din județul Mureș, în timp ce conducea o autoutilitară marca MAN, nu a păstrat, din cauza grabei prea mari, o distanță corespunzătoare, pe aceeași direcție de mers, față de un autotractor marca Roman. Astfel, **P.M.G.**, de 30 de ani, din Arad, conducătorul autotractorului, s-a trezit, din senin, bruscat din spate de autoutilitara șofată de Băiețan. Impactul a fost însă suficient de puternic, încât Emil Băiețan să necesite îngrijiri medicale de urgență, fiind accidentat grav. Polițiștii au stabilit că șoferul autotractorului lovit din spate conducea regulamentar.

Eugenia Pantea

Acțiune sub acoperire a polițiștilor de frontieră

Continuând acțiunile specifice pe linia depistării și sancționării firmelor de turism care nu respectă prevederile legale, polițiștii de frontieră au desfășurat o nouă acțiune de infiltrare printre pasagerii unui mijloc de transport ce avea ca destinație finală Spania.

Astfel, îmbarcându-se printre pasagerii unui microbuz, aparținând unei firme de transport din Buzău, care efectua cursă până în Spania, transport realizat în colaborare cu o firmă din Bistrița, polițistul de frontieră a constatat că pe traseu, către Punctul de Frontieră Nădlac, o persoană din mijlocul de transport - reprezentant al firmei de turism - a împrumutat diferite persoane care nu aveau suficientă valută pentru îndeplinirea condițiilor legale de ieșire din România.

Odată ajunși în Punctul de Trecere a Frontierei Nădlac, cu ocazia efectuării controlului specific s-a constatat neîndeplinirea condițiilor legale prevăzute de legislația în vigoare, fapt pentru care au fost aprofundate verificările.

În acest fel, s-a stabilit că, reprezentantul firmei bistrițene a împrumutat patru călători cu suma de 1500 Euro, pentru a-i prezenta la frontieră.

„Polițiștii de frontieră au luat măsura nepermiterii ieșirii persoanelor din țară, acestea neîndeplinind condițiile prevăzute de legislația în vigoare, fiind înștiințat totodată Serviciul de Investigații Fiscale Arad, care a dispus confiscarea sumei de 1500 Euro și continuarea verificărilor ce se impun în astfel de cazuri la firma de transport”, ne-a mai informat subcomisarul **Ion Mareș**, purtătorul de cuvânt al Inspectoratului Județean al Poliției de Frontieră Arad.

★Armin MAYER Reisen★ ERIKA INVEST★
Transport de persoane Germania, Italia, Spania
ITALIA de la 95 EURO
GERMANIA de la 70 EURO
SPANIA de la 110 EURO
(c. a. 689/2003)
● Asigurări medicale la prețuri minime
Str. Unirii nr.7 (la ARTEXIN - ATIC CENTER) Tel: 0257-214.399, 338550.
Str. 6 Vânători nr.2-4 0257-210.866; 214.044 0257-285.611, 0724 721 420.

Infracțiuni la frontieră

■ Ieri, la Punctul de Trecere a Frontierei Curtici, s-a prezentat la intrarea în țară, călătorind cu trenul Rapid „Dacia”, care circulă pe relația Viena-București, o persoană care a prezentat la control un pașaport eliberat de autoritățile competente ale județului Bihor.

La controlul de frontieră executat de lucrătorul poliției de frontieră s-a constatat că în pașaportul numitei ***Camelia Mihaela T.,*** de 21 ani, domiciliată pe raza județului Bihor, sunt aplicate patru ștampile de trafic false, românești, precum și patru ștampile olandeze, de asemenea false.

Persoana în cauză declară că a ieșit din România în luna noiembrie 2003, deplasându-se în Olanda unde a desfășurat diferite activități lucrative, iar ștampilele false i-au fost aplicate de o persoană a cărei identitate nu a cunoaște în schimbul sumei de 300 Euro. Tânăra declară că a recurs la această metodă pentru a putea rămâne în Olanda.

Pentru fapta săvârșită, i s-a întocmit dosar penal sub aspectul săvârșirii infracțiunii de complicitate la fals material în înscrisuri oficiale și uz de fals.

■ La Punctul de Trecere a Frontierei Vărșand, s-a prezentat pentru ieșirea din țară cetățeanul român ***Dănuț S.,*** de 29 ani, domiciliat pe raza județului Teleorman. Conducătorul auto al microbuzului marca „Ford” avea cu el șaisprezece pasageri, cetățeni români, toți cu destinația Spania.

La controlul de frontieră, efectuat de lucrătorii poliției de frontieră, s-a constatat că șoferul este posesorul permisului de conducere categoria „B”, iar pentru mijlocul de transport condus ar fi fost necesar să dispună de categoria „D”. Față de cele prezentate Dănuț S. a declarat că proprietarul mijlocului de transport i-a solicitat efectuarea unui transport, dar că a neglijat prevederile legale preferând să execute el această cursă, însușindu-și suma de cinci milioane lei aferentă transportului.

Persoanei în cauză i s-a întocmit dosar penal sub aspectul săvârșirii infracțiunii de conducere pe drumurile publice a unui autovehicul cu permis de conducere necorespunzător categoriei...

Cronica măruntă

● Chiar dacă orarul afișat la Ziridava indică clar că magazinul se închide la ora 21,00, vânzătoarele unor raioane spală pe jos, în semn de închidere, mult înainte de această oră. Clienții magazinului evită să calce pe suprafața proaspăt spălată, ocolind astfel raionele respective și privându-le, practic, de eventuale vânzări. Nu ar fi normal ca igienizarea să se facă după ora 21,00? Sigur, dorința vânzătoarelor de a ajunge mai repede acasă este de înțeles, dar nu este de acceptat! Sau dacă se acceptă, să știm și noi. Să se modifice ora de închidere pe programul afișat în vitrinele magazinului. Ca să nu mai intrăm.

● **Gheorghe Dorin Vucu-lescu**, de 39 de ani, din Lipova, este cercetat de polițiști în stare de libertate fiindcă a condus un autoturism, pe drumurile publice, fără a poseda permis de conducere. Vuculescu avea, pe deasupra, o îmbibație alcoolică în sânge de 1,30 la mie.

● **Ștefan Ștefana**, de 45 de ani, din Arad, **Gavril Bârsan**, de 42 de ani, din Felnac și **Dorel Sandiuc**, de 38 de ani, din Lipova, au rămas, ieri, fără permise de conducere, după ce au fost depistați la volan sub influența băuturilor alcoolice. Trei luni încheiate vor medita profund la cele petrecute, dar, mai ales, la lucrurile care s-ar fi putut petrece, dacă n-ar fi fost opriți de polițiști.

● **Mircea Tulcan**, de 38 de ani, din Arad, este și el cercetat de polițiști, în stare de libertate, fiindcă a reușit (că mai bine nu se poate spune) să conducă un autoturism cu o alcoolemie de peste doi la mie. Culmea, fără să pățească nimic. Sau poate l-au salvat tocmai polițiștii, la timp...

● Nici **Valentin Brînda**, de 24 de ani, din Variaș, județul Timiș, nu va scăpa prea ușor după ce polițiștii arădeni vor termina cercetările în ce-l privește. Tânărul a urcat la volan fără să posede permis de conducere, de parcă n-ar fi citit nici un rând prin ziare, despre câte se pot întâmpla în asemenea situații...

● În ceea ce-l privește pe **Gheorghe Ungureanu**, de 39 de ani, din Variașu Mare, lucrurile sunt mai complicate. Polițiștii îl cercetează, în stare de libertate, fiindcă a avut curajul să urce la volan deși avea suspendat acest drept pentru câteva luni bune. Cum așa ceva nu se face, va avea de dat cu subsemnatul la modul cel mai serios.

● **Mihaela Florentina Mihai**, de 31 de ani, din Topoleveni, jud. Argeș, a fost prinsă în flagrat, de polițiștii arădeni, în timp ce sustrăgea diverse bunuri din alimentara Standard, din municipiu. Având în vedere că tânăra n-a reușit să le explice polițiștilor, pe loc, cum se face că a recurs la o asemenea faptă, o va face în zilele care urmează. Cu... multe amănunte.

Corespondență din Italia

Delegația comună, ministerială a Consiliului Județean și a UVVG Arad, primită de cele mai înalte foruri ale conducerii regiunilor italiene

Oficialitățile române, prezente în această perioadă în Italia, și-au continuat itinerariul diplomatic și academic. După o primă rundă de discuții concretizate în contracte de colaborare benefice județului Arad, reprezentantat de vice-președintele Consiliului Județean, d-l **Gavril Buza** precum și comunității academice de la Universitatea de Vest „Vasile Goldiș" Arad, reprezentată de prof. univ. dr. **Aurel Ardelean**, rectorul instituției, și de d-na director al Colegiului Universitar Medical, **Teodora Olariu**, delegația a părăsit regiunea Veneto, pentru a se deplasa la Udine. Aici, un alt membru a delegației române, președintele Consiliului național pentru combaterea discriminării, ministrul secretar de stat **Adrian Cămărășan**, a perfectat detaliile privind un program pilot privind însoțirea, în vederea reintegrării, a unor tineri, înapoi în România. Acțiunea urmează să se realizeze prin colaborare cu instituția universitară reprezentată de rectorul prof. univ. dr. Aurel Ardelean. Este vorba despre proiecutl EQUAL, destinat, după cum ne-a delcarat președintele M. Cavallini, **„eliminării oricăror situații posibile de discriminare".**

Ulterior, delegația s-a deplasat la centrul de pregătire a asistenților medicali și la Spitalul universitar din Udine, unde au fost vizitate secțiile de hematologie, anestezie-terapie intensivă, reumatologie precum și un laborator ultraperformant de diagnosticare a unor boli rare. Periplul prin spital s-a realizat sub conducerea și stricta supraveghere a prof. **Silvio Brusa Ferro**, directorul sanitar al instituției.

În urma vizitei, doamna director **Teodora Olariu** ne-a decarat: **„Am stabilit demararea unei colaborări profesionale între spitalele arădene și această instiuție de înaltă performanță medicală".**

În ceea ce privește școlarizarea în parteneriat a unor asistenți medicali performanți pentru Europa de Vest, în urma analizării amănunțite a curriculei universitare și standardelor identice de practică stabilite de OMS (Organizația Mondială a Sănătății), rectourl UVVG Arad, în acord cu omologul său de la Universitatea din Udine, Magnifico Rettore **prof. Furio Honsell**, au stabilit încheierea unui protocol academic, în conformitate cu prevederile legislației românești și italiene. Protocolul vizează școlarizarea, în cadrul Facultății de medicină generală și a Colegiului Medical ale UVVG Arad, a unor asistenți medicali capabili să își exercite meseria în Uniunea Europeană.

Partea practică a formării acestora se va realiza în cadrul Clinicii Universitare din Udine.

Un aspect esențial al vizitei l-a constituit și întâlnirea cu membrii conducerii societății de investiții FINEST-SINERGY. Împreună cu aceștia, vice-președintele Consililui Județean Arad, Gavril Buza, a inițiat o colaborare în domeniul multiutilităților, a sprijinirii dezvoltării Zonei Libere Curtici și a realizării unor incineratoare indispensabile instituțiilor sanitare locale. În același timp, rectorul UVVG a discutat cu partenerii italieni realizarea unui arc tehnologic la Arad, precum și detaliile unui proiect de dezvoltare a ecotehnologiilor, privind protecția mediului ambiant.

Speranța Milancovici

Contestațiile celor patru liberali arădeni au fost admise

Listele PNL Arad pentru Parlament vor fi decise la București

Curtea de Onoare și Arbitraj a Partidului Național Liberal a admis ieri contestațiile depuse de către cei patru liberali arădeni nemulțumiți de punctajele obținute în cadrul filialei, pentru ocuparea unor locuri pe listele pentru Parlamentul României. Astfel, Sever Jurcă, Adrian Țolea, Dacian Țolea și Ovidiu Mosneag pot spera la ceva mai bun, în sensul că forul judecător al partidului a decis ieri că la PNL Arad nu s-a respectat modul de calculare (procedura) a punctajelor și că listele vor fi decise de către Delegația Permanentă a partidului, la București.

În fața Curții de Onoare și Arbitraj a PNL - formată din trei persoane - au fost prezenți ieri Sever Jurcă, Dacian și Adrian Țolea, în timp ce Ovidiu Mosneag, nefiind de față, a trimis un memoriu.

La această decizie a Bucureștiului se poate face recurs în termen de trei zile de la pronunțare, iar acesta va fi judecat miercuri, săptămâna viitoare.

Reamintim faptul că în cadrul unei ședințe a PNL Arad, ca urmare a punctajelor obținute (despre acestea se spune că n-au fost calculate conform procedurii), Titu Gheorghiof a ocupat prima poziție pe listele pentru Camera Deputaților, iar Mihai Calimente prima poziție pe listele pentru Senat. Ulterior, președintele Theodor Stolojan a decis că, urmare a rezultatelor sub media pe țară, PNL Arad va avea, la Camera Deputaților, primul pe listă, un candidat de la București.

Nu în ultimul rând, trebuie precizat faptul că Sever Jurcă și-a anunțat intenția de a candida la Senat, în timp ce Adrian Țolea, Dacian Țolea și Ovidiu Mosneag preferă să candideze pentru Camera Deputaților.

Alin Olteanu

Cupa „Arena" la mini-fotbal

La acest sfârșit de săptămână, la baza sportivă „Arena" de pe Strandul „Neptun", debutează un campionat de mini-fotbal rezervat amatorilor. Competiția, care se va desfășura după sistemul tur-retur, aliniază - până în acest moment - la start 10 echipe, dar înscrieri se pot face până în cursul acestei după-amiezi, la numerele de telefon: 0723.213901 (Romulus Tănăsescu) și 0724.293197 (barul „Arena"). Nu se percepe taxă de înscriere, în schimb fiecare echipă participantă va achita suma de 450.000 de lei înainte fiecare meci.

Mica Vienă...?!

Foto: Marcel Canciu

Iosif Crețiu este noul președinte pe municipiu al PNG Arad

Helmut Duckadam, președintele Organizației Județene a PNG Arad, ne-a informat că, ieri, Iosif Crețiu a fost numit președinte interimar al Organizației Municipale, funcție pe care o va deține până la Conferința Municipală din luna septembrie. **„Am luat această decizie, deoarece fosta conducere pe municipiu a fost demisă, în urmă cu câteva săptămâni, din cauza neparticipării la primul congres al PNG"**, a precizat Duckadam.

Întrebat dacă are încredere în Iosif Crețiu având în vedere că acesta a fost exclus atât din PRM, cât și din PUNR, Helmut Duckadam ne-a declarat că îl cunoaște pe Crețiu ca un bun organizator, iar municipiul are nevoie de un astfel de om. **„Nu mă deranjează că a fost membru al PRM sau PUNR pentru că cele două partide au programe politice asemănătoare cu PNG".**

Totodată, l-am întrebat pe Duckadam cum crede că va lucra cu deputatul Nicu Cojocaru, care s-a înscris în PNG în urmă cu câteva săptămâni. **„Venirea domnului deputat Cojocaru este un câștig pentru filiala arădeană. Sper că împreună cu dânsul echipa organizației pe care o conduc va avea un cuvânt greu de spus la alegerile generale din toamnă"** a încheiat Duckadam.

Daniel Albu

Direcția Dialog, Familie și Solidaritate Socială are un nou compartiment:

Combaterea și prevenirea violenței în familie

Ieri, conducerea Direcției Dialog, Familie și Solidaritate Socială (DDFSS) din județul nostru a anunțat înființarea unui nou compartiment, intitulat **„Combaterea și prevenirea violenței în familie".**

Victor Neamțiu, directorul general al DDFSS a spus că instituția pe care o conduce a inițiat o serie de întâlniri cu reprezentanții tuturor autorităților arădene care au tangență cu violența în familie. **„Am avut deja întâlniri cu reprezentanți ai Inspectoratului Școlar, Direcției pentru Protecția Copilului, Poliție, Gardienii Publici, Jandarmi, diverse servicii din cadrul Primăriei, ONG-uri, etc, în cadrul cărora am discutat despre crearea unor parteneriate pe linia prevenirii violenței în familie"**, declară Victor Neamțiu.

Practic, în acest moment, până la apariția normelor după care va funcționa compartimentul nou înființat, lucru care urmează să se petreacă în curând DDFSS lucrează la culegerea de informații despre tot ceea ce înseamnă violența în familie și formele ei de manifestare.

Diana Spiridon, director executiv adjunct la DDFSS, a prezentat atribuțiile ce revin noului compartiment. Dintre acestea menționăm: crearea unei baze de date, informări reciproce între instituții, colaborari între Poliție și Primărie pentru soluționarea unor conflicte, asistarea agresorilor, monitorizarea activității de prevenire.

Pentru ca lucrurile să meargă cât mai bine, cel puțin lunar, sau dacă va fi cazul chiar mai des, vor avea loc întâlniri între instituțiile amintite și Direcția Dialog, Familie și Solidaritate Socială.

C. Trif

Înscrieri pentru clasa a V-a!

Liceul Teoretic „Vasile Goldiș" Arad face înscrieri pentru clasa a V-a an școlar 2004-2005 cu posibilitatea de a urma cursuri opționale de:

• *informatică;* • *engleză intensiv;* • *germană;* • *înot*

Cursurile se desfășoară numai dimineața.

Menționăm că există posibilitatea de a lua masa de prânz la cantina liceului.

Informații suplimentare la secretariatul liceului, Calea Victoriei nr. 1-3, tel./fax 0257/230.335, 338.332.

Recitalul Trioului „Pegasos"

Filarmonica de Stat Arad prezintă luni, 2 august, ora 19, în sala de concerte a Palatului Cultural, recitalul Trioului Pegasos, format din **violonista Elisabeth Kreuter** (Germania), **violoncelistul Theo Bross** (Germania) și **pianistul Oliver Deutch** (Israel).

În program: J. Haydn - Trio în Sol major, Fr. Schubert - Sonata „Arpeggione" pentru violoncel și pian, Fr. Liszt - Rapsodia nr. 11 pentru pian, B. Bartok - Dansuri populare românești, pentru vioară și pian, A. Piazzola - Le Grand Tango, pentru violoncel și pian, J. Brahms - Trio în Do major op.87.

Intrarea gratuită. Fondurile donate vor fi folosite în scopuri caritabile.

Recompensă pentru portofelul găsit în „Billa"

În urmă cu o săptămână un arădean și-a pierdut portofelul în magazinul „BILLA" din Arad. În toate aceste zile omul a sperat că cel care l-a găsit o să dea un semn, având în vedere că putea fi ușor de identificat după actele din portofel. Nu înțelegem de ce găsitorul nu a returnat cel puțin actele păgubașului. Putea să o facă printr-un intermediar dacă voia să nu fie cunoscut, sau să le lase la redacția ziarului „Adevărul" unde se aduc de obicei actele găsite. Nimeni nu verifică identitatea celor care predau acte la ziarul nostru. Prin urmare, păgubașul a hotărât să acorde o recompensă bună celui care va aduce actele la redacția ziarului. Găsitorul este așteptat să le predea redactorului de serviciu sau să sune la telefonul 280.944, pentru a fixa o întâlnire cu păgubașul. Nu rataţi șansa de a fi recompensat pentru gestul dumneavoastră!

Poliția de Proximitate din Arad a împlinit un an

Compartimentul Poliției de Proximitate, din cadrul Poliției municipiului Arad, a împlinit, ieri, un an de activitate. La conferința de presă organizată cu această ocazie, la sediul Inspectoratului de Poliție Județean Arad, au participat, alături de subinspector **Camelia Tuduce**, șeful Compartimentului, și comisarul-șef **Gheorghe Țica**, șeful Poliției municipiului, respectiv comisarul-șef **Nicoale Gudiu,** șeful I.P.J. Arad.

„Conceptul «Poliție de Proximitate» s-a impus ca urmare a transformărilor structurale înregistrate de societatea românească pe toate planurile vieții economice, sociale, spirituale, si morale, în direcția consolidării statului de drept, respectiv a unei comunități civile și democratice" - a detaliat comisarul-șef Gheorghe Țica, la începutul întâlnirii. Cu alte cuvinte, Poliția de Proximitate este necesară pentru **asigurarea** climatului de siguranță publică și **prevenirea** criminalității, pentru **înlăturarea** cauzelor și condițiilor care generează sau favorizează acest fenomen, pentru **realizarea** educației antiinfracționale a populației, dar, mai ales, pentru **realizarea** unui **parteneriat** real cu comunitatea.

În țările occidentale, acolo unde există deja un puternic concept al Poliției de Proximitate, specialiștii din cadrul acestui compartiment sunt supranumiți „polițiști de catifea", pentru că sunt **foarte aproape de cetățeni.**

La Arad - și oriunde - fiecare polițist de proximitate are în subordine câte o zonă de responsabilitate. La ora actuală, în cadrul acestui Compartiment din cadrul Poliției municipiului își desfășoară activitatea nouă specialiști, intenția conducerii Inspectoratului fiind însă de a suplimenta numărul acestora în viitorul cât mai apropiat.

S-au mai scos, ieri, în evidență, realizările din acest an ale polițiștilor de proximitate, care urmăresc, în raza lor de competență, să țină în frâu, pe cât posibil, actele infracționale care se pot comite. **„De altfel, prin prezența lor constantă în cartiere au și reușit, în bună măsură, să stăvilească anumite comportamente antisociale. Ba, mai mult, unul dintre polițiștii din cadrul acestui Compartiment a reușit, recent, să prindă un hoț la drumul mare în flagrant"** - a subliniat comisarul-șef Nicolae Gudiu.

Șeful I.P.J. Arad a felicitat conducerea Compartimentului Poliției de Proximitate, pentru modul cum înțelege să-și organizeze „bucătăria internă".

Pentru amatorii de statistici dintre cele mai ciudate, am cules o informație interesantă: cele mai multe intervenții ale polițiștilor de proximitate, cu alte cuvinte - cele mai multe infracțiuni - se produc, la Arad, în cartierele **Alfa** și **Confecții.** „Amănunt" deloc de neglijat.

Eugenia Pantea

Cursuri de vară

Asociația Culturală „Sahaja Yoga - România", Centrul regional Arad, organizează conferințe pe teme de cultură și spiritualitate, cursuri de inițiere în tehnici de relaxare și echilibrare energetică - în fiecare zi de luni, ora 18, la Biblioteca Județeană, sala Atelier.

Astăzi, ultimii militari arădeni din Kosovo se întorc acasă

Ultimii militari ai Detașamentului RO FND VII din cadrul Batalionului 191 Infanterie „Col. Radu Golescu" Arad, care au participat timp de patru luni la operațiuni de menținere a păcii și întărire a securității în regiunea Kosovo, au predat zona de responsabilitate și se vor repatria astăzi în Garnizoana Arad. Detașamentul cuprinde 41 de militari, conduși de mr. Marcel Miculac. Militarii vor fi întâmpinați pe aeroportul din Arad de către comandantul batalionului, dl. mr. Alexandru Simu.

Toți participanții sunt sănătoși și cu sentimentul datoriei împlinite. Pe toată perioada ei au dat dovadă de profesionalism în toată gama de misiuni specifice executate, de la paza obiectivelor, patrule, escorte, până la scotociri. Activitatea a fost apreciată de către comanda italiană a Forței Multinaționale, militarii arădeni fiind felicitați pentru îndeplinirea cu succes a procesului de întărire a securității în zona de responsabilitate, detașamentul neînregistrând nici un eveniment deosebit.

„Data de desfășurare a ceremonialului militar oficial de primire a tuturor celor 86 de militari care au acționat în Kosovo este 06.08.2004, ora 11,00", ne-a mai informat cpt. Daniel Ianchiș, ofițer de relații cu publicul al Batalionului 191 infanterie, încartiruit în Cetatea Aradului.

N.O.

În PSD, se renovează

PSD renovează în politica românească. Dacă tot n-a reușit ca pentru alegerile parlamentare să introducă votul uninominal, zic liderii săi, exagerând voința PSD și transferând întregul eșec în spatele celorlalte partide parlamentare, atunci măcar în interiorul partidului să se introducă votul uninominal. Pe înțelesul tuturor, viitorii candidați pentru Senat și Camera Deputaților ai partidului condus de Adrian Năstase vor fi aleși în proporție de 90 la sută, de către membrii de partid din teritoriu. La Arad, bunăoară, candidații pentru Parlamentul României, vor fi aleși de către membrii PSD din întregul județ, prin vot secret.

Ce urmărește Adrian Năstase prin această procedură novatoare? Urmărește să-i treacă prin sită pe viitorii parlamentari ai PSD. Și sita începe cu reglementările privind condițiile pe care trebuie să le îndeplinească un candidat pentru a intra în cursă. Apoi, respectiva persoană trebuie să treacă prin sita membrilor de partid care, se presupune, trebuie să o cunoască mai bine ca oricine, să știe câte parale face. Aceste două site i-ar putea da lui Adrian Năstase, posibilitatea de a scăpa de talibanii din partid, de parlamentari corupți sau care au o reputație proastă. Parlamentarii vechi, unii cu nume greu în partid, de care altfel Adrian Năstase n-ar fi putut scăpa. Așa însă, va decide votul democratic al membrilor de partid, absolvându-l de returul dușmănos al celor ce nu vor trece „sita".

Cum vor vota pesediștii, cât vor fi ei de exigenți cu candidații, cât de bine îi vor cunoaște, cât vor fi de obiectivi în aprecieri, de neinfluențabili, rămâne să vedem. Demn de reținut este că PSD a aruncat mănușa atât în interiorul său, cât și pe scena politică de la noi. Este un pas important spre democratizarea cernerii valorilor. Este o primă încercare de a renunța la numirea, respectiv la impunerea unor persoane pe lista candidaților. După model american, dar nu doar american, ar urma ca pesediștii cei mai reprezentativi pentru o comunitate să fie propuși spre a o reprezenta în Parlament.

Această procedură de selecție dă bine în ochii românilor care se cam săturaseră de aceleași mutre și de unii parlamentari ai PSD suspecți ori știuți că sunt corupți. Pe de altă parte, PSD și-a surprins adversarii politici cu această procedură novatoare. Sigur, Alianța PNL-PD, celelalte formațiuni politice vor încerca să minimalizeze această „inovație", vor face poate și glumițe pe seama ei, dar mai devreme ori mai târziu vor adopta și ele selecția internă, democrată și vor renunța la numiri pe bază de simpatii, clientelism ori de contribuție financiară (citește cumpărarea locului pe listă cu sume fabuloase).

Tristan Mihuța

Acente

Hoțul din casa polițistului de frontieră arădean a fost prins

În noaptea de 25 iulie a.c., locuința unui polițist de frontieră, de pe strada Stânjenel, din Arad, a fost spartă de un individ care s-a făcut, după comiterea jafului, nevăzut. Polițiștii arădeni, în colaborare cu cei din Municipiul Deva și orașul Petroșani, au reușit să-l identifice în timp record pe cel care a furat din casa arădeanului o cameră video, un telefon mobil marca Nokia, suma de 100 de Euro și aproximativ un milion de lei. Este vorba de **Albert Alioșa Szakacs**, de 28 de ani, din Petroșani, fără ocupație, care conducea, un autoturism marca Cielo, cu numărul de înmatriculare AR 69 MAL.

Polițiștii au stabilit că hoțul are o soră în Arad, în cartierul Micălaca - zona 500, unde a și lăsat, de altfel, camera video furată, spre a fi valorificată de cumnatul său, urmând ca, ulterior, Szakacs să vină după bani.

Polițiștii au reușit să-l identifice pe infractor printr-o serie de măsuri specifice, fiind reținut tocmai în momentul în care încerca să spargă o locuință din Deva.

S-a mai stabilit că bărbatul are la activ nu mai puțin de 18 spargeri de locuințe, comise pe raza orașului Petroșani, iar la Arad este suspect de comiterea a încă șapte astfel de intrări prin efracție. Infractorul avea un mod de operare destul de comun în rândul „specialiștilor" din domeniu. Alegea, în mod special, case sau apartamente situate la parterul blocurilor, în care intra escaladând geamuri uitate deschise de locatari sau ferestre pe care le scotea, cu măiestrie, din balamale. Spre a evita să fie recunoscut, în cazul în care ar fi dat, în casă, peste locatari, obișnuia să își tragă pe cap un ciorap de damă. De asemenea, majoritatea spargerilor au fost date noaptea, folosindu-se de o lanternă de buzunar de dimensiuni reduse.

Infractorul a fost prezentat Judecătoriei Deva, pentru eliberarea unui mandat de arestare preventivă. Polițiștii au reușit să recupereze, din bunurile furate din casa polițistului de frontieră, doar telefonul mobil și camera video. Banii fuseseră, între timp, cheltuiți.

Eugenia Pantea

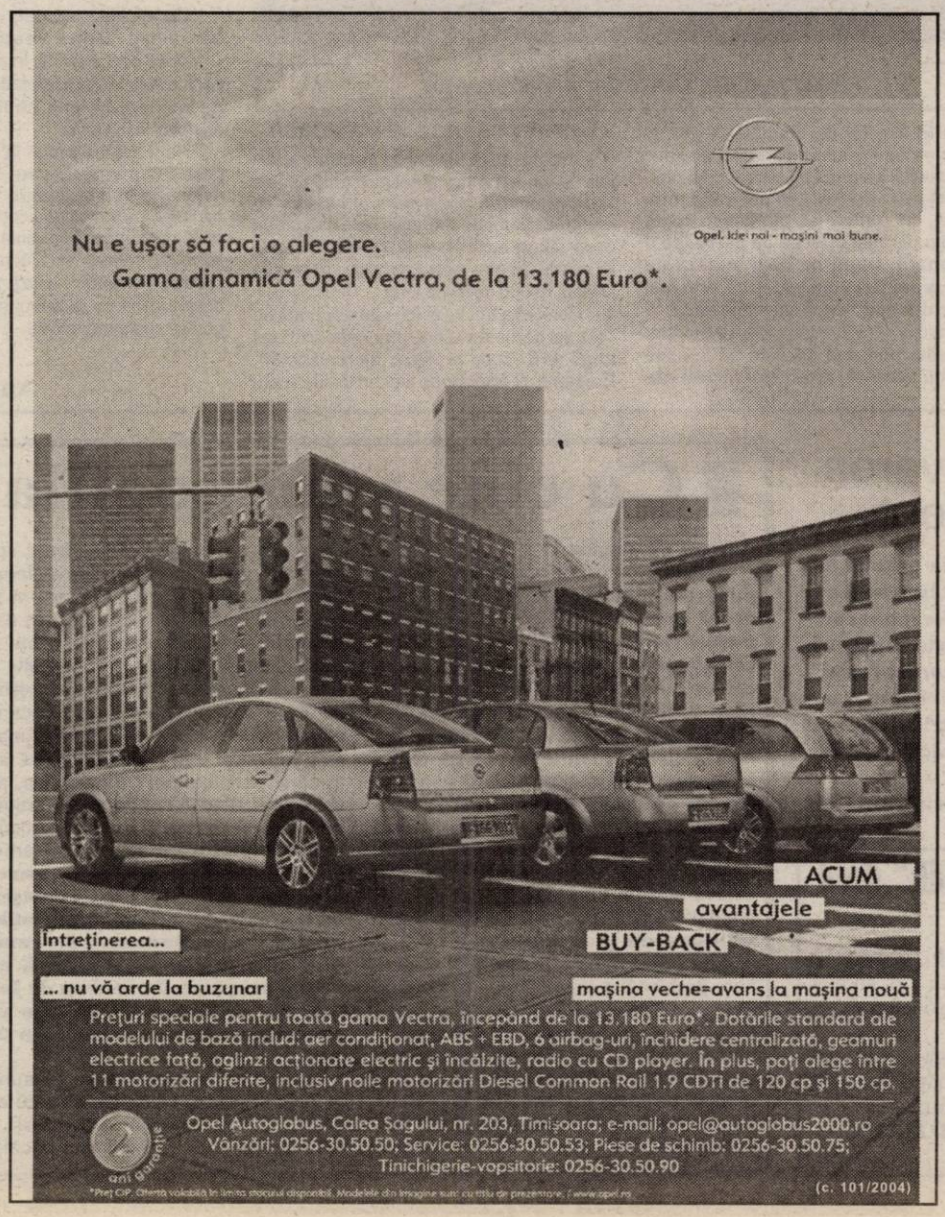

În atenția arădenilor!

Doamna M.L., din Arad, ne-a contactat telefonic la redacția ziarului, pentru a ne anunța că o femeie dubioasă umblă de la un apartament la altul, spunând că este asistent social și că adună bani pentru copiii orfani. În schimbul banilor aceasta nu eliberează chitanță. Celor care „donează" bani le spune că numele lor va apărea în ziarul „ Adevărul" (?!) Această femeie poate fi recunoscută după următoarele semnalmente: este brunetă, slăbuță și cu un început de sarcină.

Ținem să precizăm că ziarul „Adevărul" nu are nici o legătură cu individa respectivă, iar dacă arădenii se trezesc cu ea la ușă , cel mai bun lucru este să anunțe imediat poliția, pentru a o reține și a vedea ce hram poartă.

La Covăsînț,

Schimbare de primar, rromi cu palate goale, italieni și... speranțe

Traian Balint, reprezentant al PD, este primarul comunei Covăsînț. Vicerpimar este Simion Ciceu (fost primar al localității), reprezentant al PRM. Actualul Consiliu local din Covăsînț este format din 11 reprezentanți ai patru formațiuni politice: PD - 4, PSD - 3, PRM - 2, PRromilor - 1, și un independent. Numită și „Centrul podgoriei" - datorită poziției geografice, localitatea numără până la 2640 de locuitori, din care aproximativ 600 sunt populație de etnie rromă.

Continuarea vechilor proiecte

Deoarece comuna Covăsînț nu mai are alte sate aparținătoare, primarul își poate face datoria mult mai ușor. De la vechiul primar a preluat proiectul de extindere a rețelei de apă. **„Dorim ca toți cetățenii comunei să beneficieze de apă și, ca urmare vom extinde rețeaua de apă încă un kilometru"**, a declarat Traian Balint.

Tot un proiect în derulare este și introducerea gazului metan. În acest moment, Primăria se află doar în faza de întocmire a documentației. **„Am realizat proiectul în colaborare cu localitățile Ghioroc și Păuliș. Proiectul pentru înalta tensiune este gata, pe care de altfel l-am și achitat împreună cu celelalte două localități. Proiectul pentru Covăsînț este și el gata, dar mai avem de achitat 80 de milioane de lei"**, ne-a explicat primarul. Pentru a vedea cine câștigă acum dreptul de a construi această rețea de gaz (contractul s-a făcut inițial cu COMERA, care se pare că are unele probleme), se va organiza o licitație. **„În contractul pe care l-am avut cu COMERA, Consiliul local, împreună cu această firmă, a hotărât ca să nu se perceapă nici o taxă pentru terenurile peste care trece conducta de gaz, în schimbul acestui lucru, ei se obligă să execute rețeaua gratuit. Dar aceasta a fost înțelegerea cu COMERA, acum vom vedea ce va mai fi"**, a spus Traian Balint.

Introducerea încălzirii centrale (pe bază de combustibil lichid) în cele două corpuri ale școlii din localitate, este și acesta un proiect care se află la finalizare. Investiția se ridică la 410 milioane de lei pentru un corp. **„Până în acest moment a fost realizată încălzirea centrală numai într-un corp al școlii,** (n.r.- unde sunt cancelaria și clasele I-IV). **Pentru clasele V-VIII, se va introduce încălzirea centrală numai anul viitor"**, ne-a explicat Traian Balint. Primarul mai are în vedere introducerea încălzirii centrale și la Primărie și la grădiniță.

Copiii din Covăsînț vor beneficia în curând și de un teren de sport, cu utilitățile necesare. **„Avem o sală de sport, dar dorim să le oferim elevilor puțină mișcare și în aer liber"**, ne-a informat primarul. Terenul va fi construit în apropierea Primăriei din localitate.

Podul peste vale

Pe masa de lucru a primarului pentru finalizare se află și proiectul de construcție a unui pod peste vale. Lucrarea se află în faza finală, primarul preconizând ca în două săptămâni să aibă loc inaugurarea. Suma investită se ridică la aproximativ 1.200 milioane de lei. Construcția acestui pod trebuia terminată mai devreme, da, din cauza neînțelegerilor apărute între consilieri (cu privire la modul de execuție și la materialele folosite), finalizarea podului a fost amânată. **„Inițial se dorea amplasarea unor tuburi de beton prin care să treacă apa, dar unii au presupus că aceasta nu este o soluție, pentru că se vor produce inundații. Investiția ar fi costat numai 300 de milioane de lei. Acum însă s-a revenit și podul s-a construit din niște fâșii de beton, investiție care costă 1.200 de milioane de lei"**, a explicat primarul. Finanțarea este suportată din bugetul local, dar și de la Consiliul Județean Arad.

Proiecte de viitor

Deoarece producătorii agricoli din localitate nu au unde să-și expună marfa spre vânzare decât pe trei mese, dar și acestea amplasate la marginea drumului, primarul este hotărât să le creeze acestora alte condiții. **„Trebuie să le amenajăm un loc unde să poată vinde. Vom face o piață, poate o și acoperim"**, ne-a declarat Traian Balint.

Foto: St. Mataș

Noul pod din Covăsânț prinde contur

Tot în stadiul de discuții se află și reabilitarea iluminatului public din localitate. În acest sens, primarul a analizat deja oferta primită de la Romlux. **„În proiectul trimis de ei, se obligă să plătească toată investiția, iar mai apoi să ne perceapă o taxă lunară. După ce vom analiza cu atenție proiectul, vom vedea ce este mai bine pentru noi"**, a mai spus primarul .

Pentru a veni în întâmpinarea tineretului sportiv, primarul dorește să susțină echipa de fotbal din localitate. Un prim pas în acest sens este înființarea unui club cu calculatoare, dotat și cu alte utilități.

Italienii interesați să cumpere

Singurul inconvenient precizat de primar este izolarea localității față de celelalte comune. **„Oamenii de la noi nu au nici o inițiativă de a construi, cu toate că este o zonă frumoasă. De cumpărat mai cumpără arădenii. Nu cred că se poate vorbi de agroturism la noi"**, ne-a declarat primarul. Cei interesați să cumpere teren și să investească sunt italienii. Până în acest moment, un investitor italian a cumpărat o sută de hectare de teren viticol (cu suma de 12 milioane de lei hectarul, plus cheltuielile pentru documentație). Pentru a fi siguri ce soi de struguri se potrivește cel mai bine pe terenul cumpărat, italienii au luat probă de sol. **„Am fost cu italienii la degustătorul din Ghioroc. Au fost impresionați de calitatea vinului și ne-au întrebat ce facem de vinul este așa de gustos, deoarece vinul este prelucrat cu utilaje neperformante"**, a mai spus Traian Balint.

Curățenia este la ea acasă

În urmă cu două luni, în localitate a fost înființat un serviciu de salubritate, Primăria achiziționând în acest sens, un tractor cu remorcă. Gunoiul menajer este ridicat de două ori pe lună din cele trei sectoare ale localității, pentru acest serviciu, populația plătind 10.000 de lei pe lună.

Curățenia în Covăsînț este asigurată de 150 de persoane care muncesc în baza Legii 416 (care primesc ajutor social). Prezența și împărțirea sarcinilor de lucru

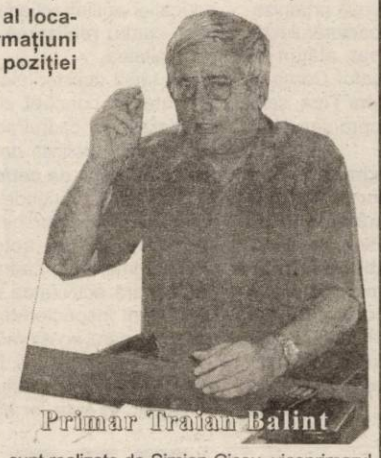

Primar Traian Balint

sunt realizate de Simion Ciceu, viceprimarul localității. **„Oamenii cu care lucrez mi-au cerut să presteze servicii în folosul comunității doar patru ore pe zi. În fiecare zi ieșim la muncă, și pot să spun că se străduiesc să facă cum le spun eu, dar sunt mai înceți"**, a declarat Simion Ciceu, viceprimarul localității.

Rromii nu mai au bani pentru finalizarea... palatelor

În Covăsînț sunt aproximativ 600 de persoane de etnie rromă. Dintre aceștia, aproape toată populația tânără este plecată în străinătate la muncă, pentru a-și termina „palatele". În localitate sunt 20 astfel de „palatele", marea lor majoritate fiind amplasate în centrul comunei, dar nici unul nu a fost finalizat în totalitate. Motivul pentru care acești oameni și-au ridicat asemenea imobile, cu toate că unii își amenajează numai o cameră pentru locuit din tot palatul, nu este cunoscut de primar. Și faptul că au reușit să adune o sumă imensă, modalitățile folosite, vor rămâne o enigmă pentru mulți. **„Cu toate că își ridică asemenea palate, ei sunt o populație civilizată. Nu am avut probleme cu ei. Copiii lor merg la școală, fiind interesați de citit și socotit"**, ne-a declarat primarul.

Pricepere și apreciere culturală

Localitatea se poate mândri cu corul bărbătesc **„Buna Vestire"** al Bisericii Ortodoxe din Covăsînț. În anul 2002, corul a participat la Viena la sărbătorile de iarnă. De asemenea, în luna septembrie ei sunt așteptați și în Cehia.

Covăsînț înseamnă în primul rând podgorie. O podgorie care însă nu se mai regăsește în preocupările locuitorilor. Lipsa banilor îi împiedică pe aceștia să exploateze ce a mai rămas din terenul viticol. Poate italienii vor reînvia străvechea ocupație, iar **„drumul vinului"**, astăzi plin de gropi, va deveni ceea ce ar trebui să fie: calea podgoriilor spre prosperitate.

Ioan Iercan
Anca Șumălan

Pentru prima dată,

Tinerii umaniști au cerut explicații președintelui PUR

Aurelian Oneț, vicepreședintele PUR, filiala Arad a prezentat ieri în conferința de presă concluziile de la școala de vară la care au participat săptămâna trecută tinerii umaniști din țară. Întâlnirea a avut loc la Bușteni, unde peste 50 de tineri s-au întâlnit cu Dan Voiculescu, președintele PUR, Codruț Șereș, candidatul PUR la președinție și alți invitați. **„A fost prima întâlnire la care tinerii au avut ocazia să discute liber, față în față cu președintele PUR, având curajul să ridice probleme incomode pentru președinte"**, a declarat Aurelian Oneț. Aradul a fost reprezentat de doi tineri, fiind unul dintre puținele localități de unde au fost alese două persoane. Problemele ridicate de tineri s-au referit în primul rând la inexistența unei Organizații de tineret PUR, locuințele pentru tineri, probleme de organizare, de comunicare, problemele din campania electorală etc. **„Dacă până acum informațiile circulau doar pe verticală, de ceva timp putem spune că se comunică și pe orizontală"**, a explicat Aurelian Oneț. Viitoarea întâlnire a tineretului umanist la nivel național va avea loc în perioada 27-29 august în Munții Făgăraș. Scopul acțiunii este de a arbora „balanța albastră" pe vârful Moldoveanul.

Tot în cadrul conferinței de presă, Lia Ardelean a precizat că elevii trebuie să cunoască viața politică și pe politicieni. **„Înainte de alegeri am avut discuții cu mai mulți elevi care aveau drept de vot și care mi-au spus că nu își vor exercita acest drept pentru că ei nu-i cunosc deloc pe politicieni"**, a declarat Lia Ardelean. **„Eu propun ca să se ia măsuri în această privință. Nu mă refer aici la introducerea politicii în școală, ci la faptul că ar trebui organizate întâlniri cu politicienii și tinerii dornici să-i cunoască"**, a mai ținut să precizeze doamna Ardelean.

Anca Șumălan

URR dorește promovarea oamenilor competenți

Reprezentanții URR, filiala Arad vor participa sâmbătă la Convenția Municipală de alegeri a URR Arad. Acțiunea are loc în sala festivă a Palatului Administrativ, unde sunt invitați să participe toți membrii acestei formațiuni politice și nu numai. **„Evenimentul va confirma consecvența noastră în a promova oameni noi care nu au fost implicați în politică dar care și-au făcut bine treaba în profesia lor. Responsabilitatea noastră este de a monitoriza și propune proiecte concrete administrației publice din Arad"**, a declarat Cosmin Galu, vicepreședinte URR, filiala Arad.

Anca Șumălan

Fundația Universitară „Vasile Goldiș" Arad

face înscrieri la

Liceul Particular nr. 1 și Școala Postliceală la următoarele specializări: Liceu - zi, seral și frecvență redusă: matematică-informatică, filologie-lb. engleză, economic;

Școala Postliceală: asistent de farmacie, agent vamal, asistent social, secretariat, asistent de gestiune financiar contabil, agent de turism - ghid, curs tehnician topo-cadastru.

Informații: str. Feleacului nr. 1, tel. 256.394; 280.373.

(3708053)

Cu cine vom „defila" la toamnă?

(Urmare din pagina 1)

Oricum, din simpla lecturare a propunerilor pentru Parlament se poate vedea limpede că principalul criteriu de evaluare l-a constituit activitatea politică, celelalte așa-zise criterii fiind un fel de apă de ploaie. Sau praf în ochii alegătorilor. Și într-un fel, activitatea politică proprie este, într-adevăr, definitorie, dar nu suficientă. Pentru că poți să te dai toată ziua, bună ziua politician - așa cum fac unii politicieni arădeni, - dacă alegătorii nu te recunosc sau nu te vor, atunci nu ai ce căuta pe o asemenea listă, oamenii dorind să-i reprezinte nu numai cineva bun de gură - cum sunt cei mai mulți politicieni - dar mai ales cineva care să fi dovedit în profesia sa că a fost și este cineva, că este cinstit și aplecat spre problemele și necazurile oamenilor. Exact cum au fost aleși primarii, **ideal fiind ca și parlamentarii să fie aleși** tot la fel: **prin vot direct,** lucru căutați de puțin nou, dar care, cum se știe, a fost respins de toate partidele parlamentare. De ce? Pentru că mulți dintre „greii" partidelor își vedeau astfel periclitate șanselе de a mai rămâne în Parlament, acești dinozauri politici fiind cei care dictează și care conduc din umbră și acum partidele. Iar astfel de nume se pot da cu duiumul, ei fiind prezenți în toate partidele, atât în PSD cât și în celelalte partide, unii făcându-și veacul în Parlament **de 10 și chiar 12 ani,** timp în care, în afara unor talk-show-uri la televiziune, nu s-au remarcat prin nimic! Dar sunt și vor rămâne parlamentari? Bineînțeles, atâta vreme cât, fiind în conducerea partidelor, au în mână pâinea și cuțitul în definitivarea listelor pentru Parlament, **asemănarea cu modul în care se alegeau pe timpul lui Ceaușescu membrii Marii Adunări Naționale - un fel de Parlament al vremii - fiind una frapantă: și atunci, ca și acum, propunerile veneau de jos în sus, dar de hotărât ce și cum va fi cu aceste propuneri se hotăra tot... sus!**

Ce-i drept, astăzi, pentru că suntem în 2004 și pentru că lumea este cu ochii pe noi, se adaugă o spoială de democrație care însă nu mai păcălește pe nimeni, toți știind că soarta viitorilor parlamentari se hotărăște nu la Arad, ci la București. A, că s-au introdus nu știu ce punctaje, 600 de puncte la liberali sau vot electronic preliminar la PSD, aceasta este cu totul altceva care însă nu are nici o valoare atâta vreme cât „concursul" ia în considerare în special activitatea politică și notorietatea, lucruri care îl avantajează din capul locului pe un președinte local de partid sau pe un membru din conducerea centrală a partidului, față de un simplu membru de partid.

Dar, aceasta este situația la ora actuală în România și **atâta vreme cât vom continua să votăm o listă, și nu un om,** deci un fel de mâță în sac, **lucrurile nu se vor schimba!** Și nu se vor schimba pentru că nu vrea nimeni acest lucru, nici Puterea și nici Opoziția, pentru că nu există răspundere personală, cel ales pe patru ani știind că nimeni și nimic nu îl poate clinti din această funcție. Așa că își poate permite să nu facă nimic și să râdă în nasul celor care l-au ales.

Apariție ciudată în cimitirul din Șimand

(Urmare din pagina 1)

Totul a început săptămâna trecută. Două femei din Șimand, care se îndreptau spre mormântul unei rude decedate, au auzit, la un moment dat, niște țipete ascuțite. Acestea veneau din direcția unde o consăteană aduna, în cimitir, verdeață pentru animale. Aceasta a urlat înspre primele două femei: **„Veniți încoace să vedeți! Veniți să vă vedeți ce grozăvie. Veniți repede!"** Apropiindu-se de locul indicat, cele două n-au mai văzut nimic. Totuși, au căutat să afle ce-au pierdut. Șimăndana care culegea iarbă le-a povestit: **„Dintr-o dată, pe lângă mine a trecut un animal lung de vreo trei metri, mai gros la mijloc decât la capete, cu o creastă mare pe creștet. Se târa prin iarbă ca un șarpe și când l-am zărit, am înțepenit. V-am văzut și v-am chemat să-l vedeți. Dar s-a băgat în gaura aia de acolo, cu capul înainte".** Imediat, lângă femeile speriate a apărut și un al patrulea personaj. Este vorba de **Traian Tang,** constructor de monumente funerare. Bărbatul s-a aflat în cimitir de la bun început, încă de când s-au auzit țipetele femeii ce aduna iarbă. Până să ajungă însă la locul cu pricina, din celălalt capăt al cimitirului, a durat ceva vreme. Astfel, cum părea că nici bărbatul și nici cele două localnice venite în grabă nu dădeau semne de crezare a vorbelor primei femei, au plecat toți acasă. Traian Tang însă, curios și dornic să se convingă că este vorba doar de o imaginație exacerbată, a dat târcoale, joia trecută, mormântului în care femeia a povestit că a intrat animalul, cu capul înainte. Și... stupoare: în chiar mijlocul acestuia se căsca o gaură rotundă de aproape 20 de centimetri în diametru, al cărei capăt nici poveste să se ghicească. Traian Tang ne-a relatat: **„Am hotărât, pe loc, să stau la pândă, să văd și eu despre ce este vorba. Mai ales că prin sat au început să fabuleze oamenii cum că este vorba despre o iguană sau un șarpe cu cap de copil sau, mai abitir, de un animal păros, colorat în culori vii, un strigoi și câte și mai câte. În fine, m-am mai plimbat eu pe lângă mormântul acela și... ce văd?! La o distanță mică de gaura aceea nefiresc de largă, un animal stătea încolăcit așa, ca un șarpe, cu capul ridicat, cum să spun eu, în mijlocul colacului. Am stat țeapăn, dar dihania m-a simțit. Se îngâna ziua cu noaptea. N-am luat ochii de la animal. Brusc, s-a desfăcut și a purces să intre în gaura lui. Atunci l-am văzut tot. Lung de cel puțin trei metri, de un albastru închis, un cap cu bot ascuțit, cu urechi lunguiețe și ascuțite și ele, ochi negri, rotunzi, o creastă roșie și prelungă, până spre spinare. Creasta mai avea și zone colorate în galben. Aducea cu aceea a unui tutcan (n.r. - curcan). Trupul animalului era gros cam cât o țeavă de doi țoli la cele două capete, iar la mijloc era mai gros, cam cât un burlan. N-am mai văzut așa ceva".**

Octavian Zaharia, groparul comunei, indică locul de unde a ieșit dihania pentru prima oară

Întors acasă, **Traian Tang** a povestit toată grozăvia familiei. Fiica bărbatului, bibliotecară la școala din localitate, a luat un atlas zoologic și a încercat să identifice, cu ajutorul tatălui ei, animalul. N-au reușit. **„Nimic nu seamănă cu ce-am văzut eu acolo. Este un altfel de animal. Parcă e șarpe, dar..."** Groparul comunei, auzind și el ce s-a întâmplat, a hotărât să astupe groapa din care a ieșit animalul, sperând ca astfel să-l oprească de la a mai apărea. N-a fost să fie însă. De atunci l-au mai văzut câteva persoane. Ultimul care l-a văzut este un băiat, ce a dat buzna în secretariatul Primăriei din Șimand chiar ieri dimineață, țipând: **„L-am văzut și eu! L-am văzut!"**

În cimitirul din Șimand s-au dus inclusiv primarul, viceprimarul și șeful de post. N-au văzut însă animalul. Împreună, vor încerca să găsească o modalitate pentru ca acesta să fie prins. Iată ce ne-a declarat **Constantin Moroșteș**, primarul Șimandului: **„Am aflat pentru prima dată despre această apariție ciudată de la preotul din comună, care aflase despre animal de la enoriași. Lumea aici fierbe. Ceva, ceva, tot este acolo, dacă au văzut arătarea atâția oameni și toți au descris-o la fel. Cică este o târâtoare lungă, mai subțire la extremități și mai groasă la mijloc, de culoare albastru închis, cu pielea din zona capului creață, ca a unui curcan, cu creastă roșie și pe alocuri galbenă, cu urechi ascuțite... ce să zic, oamenii care au văzut-o sunt credibili. Domnul Tang, de pildă, este o persoană serioasă, de încredere, care nu vorbește, la 65 de ani, prostii. De altfel, toți cei care au văzut animalul l-au descris cam la fel. În fine, am pus doi paznici la groapa de unde a apărut târâtoarea, să vedem cum am putea s-o prindem, totuși, s-o arătăm oamenilor și să-i scăpăm de panica asta, de frica de a mai merge în cimitir".**

Fostul gropar al comunei, pe care Traian Tang l-a întrebat ce anume a găsit el, de-a lungul timpului, prin pământ, în timp ce săpa gropi pentru sicrie, a relatat: **„În general am găsit oseminte vechi. Dar am găsit, destul de frecvent, și niște canale groase, niște galerii ce străbăteau pământul aproape peste tot..."**

Între timp, groapa din mormântul în care a fost ea observată inițial, de către femeia care culegea iarbă, s-a refăcut. Interesându-ne, am aflat că acolo zace trupul neînsuflețit al unui fost ceferist din Șimand, ce a murit spulberat de locomotiva în mișcare a unui tren. În mod ciudat, bărbatul a fost mușcat, în timp ce trăia, de un șarpe, întâmplare pe care și-o amintește orice localnic.

Pe poarta cimitirului nu mai intră nimeni, în afară de paznicii puși de primar să pândească târâtoarea

Foto: Ștefan Matyaș

PRIMII 1000 DE ROMÂNI

PRIMII 1000 DE ROMÂNI SE ÎNTREABĂ: BERLINĂ SAU BREAK?

Dacia îți oferă șansa să fii în top! Pe propriile tale puteri. Nu trebuie să fii vedetă sau miliardar. Criteriul de selecționare nu are legătură cu cariera, situația financiară, simțul umorului sau realizările tale în 2003. Dacă vrei să fii în topul celor 1000 de români, nu trebuie decât să fii printre primii 1000 care își cumpără o Dacia Berlină sau Break începând cu 1 iunie. Și ce ai de câștigat? O reducere de 400 Euro, dacă-ți cumperi mașina cu banii jos, iar dacă o iei în rate, Dacia îți plătește avansul de 400 Euro; astfel, la început nu te costă nimic. În plus, ai șase ani în loc de cinci să rambursezi creditul. Nu contează dacă ești bărbat sau femeie. Dacă ai o carieră de succes sau ești doar un debutant. Dacă ai copii, câțel, ambiții, pistrui.

E de-ajuns să fii printre primii 1000 de români care cumpără o Berlină sau un Break și ai parte de cea mai bună ofertă de preț pentru cea mai ieftină mașină nouă! După aceea poți să spui cu glas tare sau în gând: „Da, am reușit și sunt mândru de mine" sau poți să nu spui nimic, să bagi cheia în contact și să pleci. Totul depinde de tine. Nu te putem ajuta să ajungi în topul blonzilor, nu știm dacă o să ieși din anonimat, dacă o s-ajungi în vârful piramidei, dar putem să-ți garantăm un singur lucru: ai parte de cea mai bună ofertă de pe piață pentru o mașină nouă. Dacia Berlină, de exemplu, ajunge la prețul incredibil de 3800 Euro, iar Dacia Break la prețul de 4000 de Euro.

Asta înseamnă că nu mai trebuie să te împrumuți sau să aștepți o moștenire care nu vine sau să devalizezi bănci sau să te însori cu acționara principală a nu știu cărui trust, dar nici să mergi pe jos, cu autobuzul, cu tramvaiul sau cu taxiul. Nu. Poți să ai o mașină nouă cu banii pe care ți-i permiți. Ba chiar poți să ai o mașină nouă și să-ți mai rămână și bani de benzină. Pentru că ar fi păcat să ai o mașină nouă, s-o ții tot timpul parcată în fața blocului și s-o privești cu jind din balcon. Oferta noastră e cât se poate de clară: dacă ești printre primii 1000, ești câștigător! Poți fi cumpărătorul numărul 135 sau 5 sau 899, oferta noastră rămâne aceeași. Fără discriminări.

Topul nostru n-o să te facă mai renumit, mai bine plătit, mai „vânat" de femei, mai generos, mai înalt. În nici un caz. Dar îți dă șansa să fii printre cei 1000 de români care-și permit o mașină nouă.

Vrei să fii în top? Depinde numai de tine. Nu rata ocazia! Vino la orice dealer Dacia înaintea celorlalți.

(com. 1704/2004)

DACIA

grădinița copilului tău !

Bambi

Gradiniță privată cu servicii la standarde europene cu program prelungit, acreditată de Ministerul Educației și Învățământului

Înscrieri în perioada
20 iulie - 20 august 2004
tel. 0744 855 643 orele 09^{00}- 17^{00}

dacă ar putea . . .
copilul tău ne-ar alege pe noi !

(c.273/2004)

Pentru a-i ține sub control pe consilierii PSD

Primarul Falcă a dispus legarea meselor cu bandă adezivă

☛ (Urmare din pagina 1)

Fostul „vice" Emanoil Voicu a sosit primul dintre pesediști în sala de ședință. Observând că mesele sunt dispuse una după alta ca la școală, s-a dus hotărât spre locul său ca să schimbe rânduiala. După ce și-a lăsat servieta, a început să tragă hotărât de masă ca să o mute. După câteva încercări nereușite, Emanoil Voicu a renunțat. Ce să muți masa de la loc!! Aceasta era legată cu bandă groasă de scotch, de nici cu tractorul nu o clinteai. Ba, mai mult, și firul microfoanelor era lipit de piciorul mesei și de podea ca să se elimine orice încercare de „nesupunere".

În aceste condiții, Emanoil Voicu se așează în capul mesei, ca nănașul, însă nu înainte de a preciza că va găsi el o soluție ca la ședințele următoare să poată muta și masa. Imediat după Emanoil Voicu, în sala de ședință a intrat Rodica Borza care, după un moment de nedumerire, văzând unde s-a așezat fostul viceprimar, roșie de supărare, s-a așezat și ea în capătul celui de-al doilea rând de bănci (din rândul de la geam). Între timp, la ședință au ajuns și consilierii PSD Gheorghe Curta și Alexandra Braica. Deoarece aceștia s-au așezat cuminți (și acolo au rămas) lângă consilierul PNL Corneliu Pădurean, nu au făcut decât să atragă privirile tăioase ale Rodicăi Borza, pe umerii căreia a căzut toată responsabilitatea Opoziției, deoarece Dorel Popa, (fostul primar) și Edeleni Coloman n-au participat la ședință.

În tot acest răstimp, primarul Gheorghe Falcă jubila la prezidiu, bucuros că a luat din timp măsuri pentru ca „rebelii" din PSD să se supună „reglementării".

Zâmbetul satisfăcut a fost de altfel răspunsul primarului la „manevra" celor doi consilieri PSD, care, simțindu-se umiliți, au făcut tot ce le-a stat în putință să bage bețe-n roatele mașinii de vot a Noii Puteri, sau să-l atace direct pe Gheorghe Falcă.

Unde sunt interpelările?

După ce primarul Gheorghe Falcă a spus câteva cuvinte despre semnificația Zilei Imnului Național al României, sărbătorită ieri, iar asistența a ascultat în picioare imnul de stat, s-a intrat în lucrările propriu-zise ale ședinței.

Nici nu a apucat Gheorghe Falcă să supună la vot ordinea de zi cu cele 18 puncte, că Emanoil Voicu și Rodica Borza au sesizat că lipsesc „Interpelările", pe care consilierii le pot face Executivului. A urmat un schimb tăios de replici, tranșat de primar în ideea că, nu-i un nou regulament, consilierii pot face interpelări la „Diverse", deoarece Regulamentul CLM permite, iar dacă d-na Borza nu crede asta, o să i se transmită răspunsul în plic. După aceea, Gheorghe Falcă „i-a mulțumit" consilierei PSD cu o intonație care sugera **„Asta e doamnă, nu aveți ce face, acum a rândul nostru!"**

De altfel, acest „vă mulțumesc pentru intervenție" și „primiți răspunsul în scris" au fost singurele expresii cu care a catadicsit să se adreseze pesediștilor primarul Gheorghe Falcă, indiferent dacă ele au vizat dispunerea meselor ca la școală, de ce se întârzie cu prezentarea proiectelor de hotărâri în Comisii sau dacă Planul Urbanistic General va fi gata într-un an sau mai devreme!

Primăria se îngrijește de Complexul Sportiv UTA

Primul punct, aprobat în unanimitate de consilieri (cum de altfel s-a întâmplat în cazul tuturor celor 17 proiecte de hotărâre) a vizat trecerea în grija Serviciului Public „Administrația Patrimoniului Local" Arad a Complexului Sportiv UTA.

Pentru realizarea acestui lucru, Primăria va cheltui până la finele anului 1,5 miliarde de lei. Cu acești bani se vor plăti cei nouă angajați care vor avea grijă de complex, precum și lucrărilę de refacere a gazonului, întreținerea și reparațiile la tribune, plata curentului, a apei calde și a încălzirii etc.

Banii necesari au fost alocați prin rectificarea bugetară aprobată ieri, rectificare care a mai vizat alocarea unor alte sume însemnate pentru diverse activități: ● un miliard de lei pentru modernizarea parcurilor și a spațiilor verzi ● 3 miliarde de lei pentru întocmirea cadastrului edilitar și imobiliar al municipiului ● 950 de milioane de lei pentru consolidarea Teatrului Vechi ● 4 miliarde de lei pentru amenajări exterioare și utilități în Piața Podgoria pentru amplasarea Monumentului Marii Uniri etc.

Consilierii PD și PRM se împacă bine în Consiliul municipal.

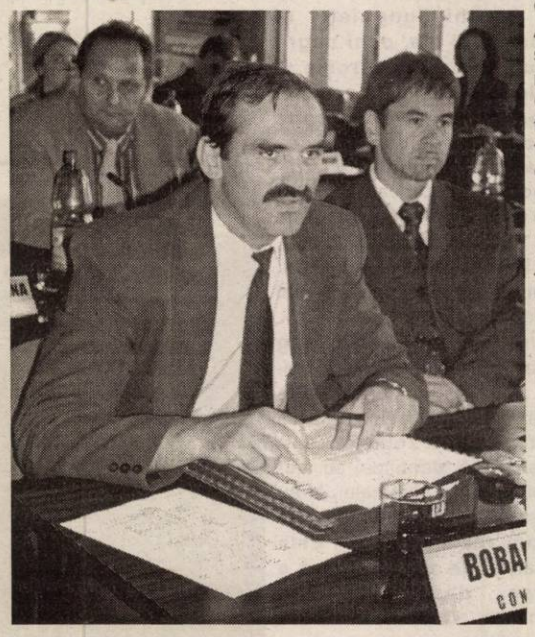

Liberalii dialoghează din priviri cu Executivul!

Tot la capitolul acesta, îi informăm pe pensionari că vor beneficia de gratuități pe mijloacele de transport în comun și în luna august, municipalitatea alocând suma de 3,8 miliarde de lei. Totodată, Executivul Primăriei dorește să identifice sursele bugetare pentru ca, până la sfârșitul anului, să nu fie probleme cu gratuitatea pe mijloacele de transport în comun pentru pensionari.

La foc automat

Aceeași soartă (bună) au avut-o și celelalte proiecte de hotărâre inițiate de primarul Gheorghe Falcă, toate votate „la foc automat": ● transmiterea prin protocol a două imobile către Parohiile ortodoxe române din Sânicolaul Mic și Micălaca Veche II ● transmiterea în folosință gratuită către Clubul Sportiv al Municipiului Arad a spațiului cu altă destinație decât aceea de locuință din Arad, Strada Lucian Blaga nr. 20, apartamentul 2 ● transmiterea în folosință gratuită către Clubul Sportiv „Astra" Arad a unui teren în suprafață de 1.084 mp, situat pe strada Corneliu Coposu ● transmiterea unui teren de 1777 mp către Fundația Creștină „Speranța Copiilor" ● reglementarea situației juridice a terenurilor pe care sunt construite case de vacanță.

Doar când a venit rândul proiectului de hotărâre privind prelungirea cu un an a termenului de valabilitate a Planului Urbanistic General (PUG) și a Regulamentului aferent acestuia, Rodica Borza a încercat să forțeze mâna primarului Gheorghe Falcă, ajungând să-l întrebe pe acesta direct „care firmă execută acest PUG, nu cumva Proiect S.A.?" Totul cu trimitere directă la Gheorghe Seculici, socrul primarului, fostul director al Proiect S.A. și actualul președinte al CJA din partea PD. Gheorghe Falcă s-a abținut să comenteze, tăcând mâlc. Adrian Nițu (PD) președintele de ședință, a încercat să salveze situația, dar când Rodica Borza l-a luat tare, cu referire la termene precise, Adrian Nițu a spus să nu-l întrebe pe el, că n-a propus el proiectul. **„Dar pe cine, domnule Nițu, că nu am cu cine să vorbesc, nu vedeți că toată lumea tace și nu zice nimic!"**

Tăcerea jenantă care s-a lăsat în sală a fost întreruptă de către Emanoil Voicu. Acesta a sărit în apărarea foștilor colegi de partid de la PD, explicând Rodicăi Borza că prelungirea termenului de valabilitate a PUG nu e decât o formalitate care trebuie îndeplinită pentru bunul mers al lucrurilor în Arad!

Punct și de la capăt

Dovadă că nu a putut digera în nici un fel afrontul adus de Administrația Falcă la începutul ședinței, când s-a trezit că stă la mesele lipite solid cu bandă scotch, Rodica Borza a reluat atacul la „Diverse". „D-le Falcă, prin modul în care ați dispus aranjarea meselor, ați dat dovadă de un act de forță. Așa, suntem obligați să stăm cu spatele la colegi, nu putem intra în dialog cu aceștia, decât cu Executivul. Apreciez că e o lipsă de respect față de Consiliu. Și să vă spun altceva, consilierii nu sunt convocați în ședință ca să vorbească doar cu Executivul, ci să discute cu ceilalți consilieri. Primarul doar asistă la discuții, consilierii sunt cei chemați să analizeze. În această ordine școlărească, băncuță cu băncuță, nu faci analiză, cel mult ți se dau note!", și-a descărcat supărarea Rodica Borza.

Gheorghe Falcă i-a replicat că există comunicare, și așa cum sunt dispuse mesele că în conformitate cu legea el se ocupă de organizarea ședințelor, iar răspunsul la întrebarea „de ce așa?" o să-l trimită în scris reprezentantei PSD.

Criza locuințelor, în atenția CLM

Cu toate că nu s-a abținut să nu-i dea și el o înțepătură Rodicăi Borza, spunând că până i se dă acesteia notă, are și dumnealui o propunere legată de rezolvarea penuriei de locuințe, consilierul PNL Corneliu Pădurean a luat cuvântul: „Sunt mulți oameni nevoiași care solicită o locuință și, când nu mai au încotro, își iau lucrurile și vin în fața Primăriei. În același timp, în satele din județ sunt multe case care pot fi cumpărate la prețuri rezonabile de Primărie. Dacă s-ar găsi fondurile necesare, iar oamenii ar fi de acord să se mute la țară, ar fi bine și pentru ei și pentru Primărie".

În aceeași idee, Emanoil Voicu a propus să se aloce câte 100 de Euro de la buget pentru plata chiriei unor locuințe pentru cei nevoiași. Ambele variante urmează să fie studiate.

Primarul pleacă în concediu

La sfârșitul ședinței, primarul Gheorghe Falcă a anunțat Consiliul că va pleca în concediu de odihnă în perioada 31 iulie - 8 august. Cu toate că nu a dezvăluit destinația, primarul ne-a declarat că se va consulta și cu soția, însă, cel mai probabil își va petrece concediul în țară deoarece timpul e foarte scurt. Conducerea Primăriei va fi asigurată de cei doi viceprimari, Tiberiu Dekany (PNL) și Levente Bognar (UDMR).

Nu pentru multă vreme, pentru că în momentul în care Gheorghe Falcă revine la serviciu, în 10 august va pleca în concediu Levente Bognar, și va sta până la finele lunii august.

Nu încheiem înainte de a trage câteva concluzii: 1. Primarul Gheorghe Falcă deține în Consiliu o majoritate mai mult decât confortabilă, putând adopta orice proiect de hotărâre. 2. Opoziția nu poate face absolut nimic în actualele condiții decât, eventual, să-și ia mai în glumă, mai în serios, rolul de opoziție constructivă. 3. Dezbaterile aprinse cu care ne-am obișnuit au dispărut, votul consilierilor stabilindu-se în comisii, la fel cum se întâmplă la ședințele C.J.A. Să sperăm că totul va fi spre folosul arădenilor.

Foto: Ștefan Matyaș

Fruntașii UDMR studiază documentele de ședință, dar opțiunea de vot a fost de mult luată.

„Am organizat acest eveniment pentru imaginea orașului”

● Afirmă Călin Mureșan, proprietarul circuitului VIK Power Arad

La sfârșitul săptămânii trecute, Aradul a fost gazda unei competiții de nivel mondial, etapa a doua a CM de SuperMoto. Cei mai buni piloți din lume și-au demonstrat măiestria pe circuitul VIK Power, a cărui proprietar este Călin Mureșan, cel care împreună cu fratele său, Cristian a suportat marea parte a cheltuielilor efectuate cu ocazia acestui eveniment. Care au fost ecourile etapei secunde a CM de SuperMoto și ce planuri de viitor au frații Mureșan pe linie de sport, veți afla chiar de la Călin...

- Acum că au plecat toate delegațiile, cu ce impresie ați rămas după organizarea unei etape de Campionat Mondial la Arad?

- Eu, ca și pasionat al sporturilor cu motor, am fost ca și hipnotizat toate aceste zile. Am intrat în această stare din momentul în care am văzut venind primele remorci cu însemnele marilor uzine KTM, Aprilia sau Husqvarna. Apoi, au urmat antrenamentele și concursurile propriu-zise, care au fost extraordinare. Cred că sunt și în asentimentul spectatorilor, care - din păcate - au venit în număr destul de mic, având în vedere importanța evenimentului.

- Așa este, dar de ce credeți că s-a întâmplat acest lucru?

- Pe lângă faptul că sporturile cu motor sunt într-o perioadă de reafirmare, după perioada anilor “80 când se organizau celebrele curse chiar în centrul orașului, au mai fost și alți factori ce au condus la asistența redusă. În urmă cu o săptămână, mulți dintre tineri au avut cheltuieli importante la Festivalul Berii, apoi, chiar în ziua concursului, au mai fost și alte evenimente care ne-au mai „furat” din posibilii spectatori. Amintesc aici: Raliul Banatului de la Timișoara, cursele de Formula 1 și GP, ce se puteau urmări la televizor, dar și Festivalul Clătitelor de la Moneasa. Data viitoare o să încercăm să ne orientăm în așa fel încât să nu mai fim la concurență cu atâtea manifestări.

- Să înțelegem că aveți certitudinea că va mai exista o dată viitoare...

- Participanții au fost foarte mulțumiți de condițiile pe care le-au avut la Arad. Pista le-a plăcut în mod deosebit, dar și celelalte facilități au fost peste așteptările lor. Ca urmare, Federația Internațională de Motociclism a semnat un contract cu noi și pentru următorii doi ani. Vom avea etape de CM de SuperMoto și 2005 și în 2006.

- Având experiența organizării primei competiții de nivel mondial la Arad, cum veți acționa pentru ca evenimentul să se bucure de și mai mult interes în următorii ani?

- În primul rând vom începe mediatizarea manifestării cu cel puțin două luni de zile înainte. De asemenea, ne vom bate pentru prinderea campionatului mondial în bugetul Consiliului Local, care anul acesta a fost în imposibilitatea de a ne ajuta mai mult din pricina faptului că bugetul era deja fixat când am cerut sprijinul. Ne vom organiza și noi mai bine, astfel încât să evităm să lucrăm și noptile, așa cum s-a întâmplat în acest an. O să insistăm și mai mult pe lângă firmele mari din Arad, care trebuie să înțeleagă că prin intermediul televiziunilor își vor face reclamă în toată lumea. Dacă vom reuși acest lucru, atunci nici prețul biletului nu va fi atât de ridicat. Deși cei 5 euro ceruți de noi pe un bilet nu înseamnă nimic față de suma de intrare impusă de italieni, spre exemplu, 112 de euro.

- S-ar putea spune câți bani ați scos din propriul buzunar pentru organizarea în bune condiții a etapei de CM de SuperMoto?

- Sunt câteva zeci de mii de euro, dar acest lucru nu mai are importanță acum. Satisfacția de a aduce un campionat mondial în orașul nostru este atât de mare, încât pierderile vor fi uitate repede. Ceea ce vrem să înțeleagă arădenii este că am organizat acest eveniment pentru imaginea orașului nostru și cred că am reușit să ne atingem scopul. Străinii au văzut că românii pot fi extrem de ospitalieri, omenoși și bine intenționați și nu așa cum sunt descriși de diferite reviste și reportaje ale televiziunilor din Occident.

- Federația Română de Motociclism cum a sprijinit organizarea CM de SuperMoto la Arad?

- În nici un fel. Dacă v-am spune bugetul FRM pe un an de zile v-ar apuca râsul. Până și arbitri de pistă i-am plătit din banii noștri. Până nu se înțelege că motociclismul este sportul mileniului trei nu avem cum să progresăm la nivel național decât prin investiții private, așa cum sunt ale noastre.

- Studiați posibilitatea înscrierii vreunui pilot arădean la CM de SuperMoto din anii viitori?

- O să încercăm să vorbim cu Ionel Pascota, să vedem... E totuși vorba de un alt sport, el e obișnuit cu viteza. La SuperMoto e nevoie să cunoști și manevre de cross. Apoi, mai trebuie să-i punem la dispoziție și o motocicletă performantă, care costă undeva la 200.000 de euro. Greu de spus acum ce va fi peste un an.

- Același lucru e valabil și pentru circuitul pe care intenționați să-l construiți la Șiștarovăț?

- Dacă Guvernul României va aproba efectuarea studiului de fezabilitate, eu și cu fratele meu avem pregătită o strategie cu un putemic investitor străin. Eu zic că în doi-trei ani am putea avea un circuit modern pentru marile premii de motociclism viteză și Formula 1. Ar fi păcat să pierdem contractul ce-l avem semnat până în 2010 cu firma Dorna, proprietara acestor concursuri...

- Vă mulțumim.

Călin Mnerie
Adela Ciolocoi

„Turneul de la Arad este cel mai puternic de până acum”

● Este de părere Gabriel Moraru, principalul favorit și locul 255 ATP

Specialiștii văd o finală între Gabriel Moraru și Viorel Ioniță. Chiar cei doi recunosc că, deși sunt favoriți, nu este un lucru cert, în sport intervenind multe. Ieri, înainte de prânz, am purtat o scurtă discuție cu Gabriel Moraru, favori-tul numărul unu al întrecerii și locul 255 în clasamentul ATP.

- Gabi, te-am ruga o scurtă prezentare...

- M-am apucat de tenis la șase ani, cinci ani mai târziu ieșind vicecampion național. Au urmat apoi concursuri mai mici, pe aici prin țară. Anul trecut am ieșit campion național atât la simplu cât și la dublu, la seniori. De vreo două ori am fost campion național cu echipa Dinamo Brașov, unde sunt legitimat. Am câștigat șapte Features, din care șase la noi în țară.

- Acesta este turneul cu numărul 13. La câte te-ai impus până acum?

- Am luat parte doar la cinci turnee, de trei ori am fost în finală și m-am impus o singură dată, la Constanța.

- Ai participat și la turnee Challenger?

- Da, chiar acum două săptămâni am fost la Budaors, unde am întâlnit principalul favorit, numărul 110 ATP. Și la Rimini am pierdut tot în primul tur.

- Să ne așteptăm la o finală Moraru-Ioniță?

- Având în vedere clasamentele, așa ar părea. Din cinci turnee câte am jucat, trei finale le-am disputat cu el, dar și o semifinală. Sunt și alți jucători, care pot răsturna calculele hârtiei. Turneul acesta, spre deosebire de celelalte care au mai avut loc, este cel mai tare din punct de vedere al jucătorilor veniți. Ultimul pe tablou se situează undeva pe poziția 600, spre

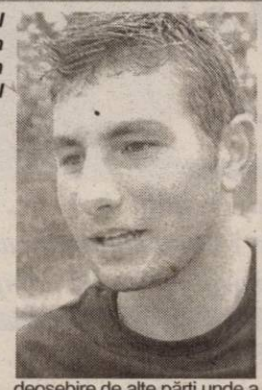

deosebire de alte părți unde a fost 900.

- Cine va avea cele mai multe puncte după cele 18 turnee va intra în posesia Wild-Card-ului pentru Open-ul de la București...

- Eu am 42 sau 44 de puncte până acum. Însă, cum nu voi lua parte la toate întrecerile ce vor urma voi pierde puncte. După turneul de la Timișoara, de săptămâna viitoare, voi pleca la Sant Petersburg, la un Challenger. În cazul în care nu va fi un Wild-Card și pentru mine la Open voi juca calificări, nici o problemă.

- Cu siguranță ai apucat să vezi Aradul...

- Nu mă aflu pentru prima dată la Arad. Am fost și de Paști, prietena mea fiind de aici. De jucat, nu am mai făcut-o până acum. Sincer, nu mi-a părut rău de zilele acestea de ploaie, am avut timp să mă odihnesc, fiind mai tot timpul plecat.

- Ce aștepți în viitor?

- La începutul anului mi-am propus să ajung în jurul locului 250 ATP. L-am îndeplinit mai devreme, mi-ar plăcea să închei anul în jurul poziției 200. Mai am puncte de făcut, dar și turnee de disputat. În funcție de cum voi rezolva cu viza s-ar putea să joc calificări la US Open.

Trofeul „Ion Țiriac” a debutat cu partide spectaculoase

Nici ieri, la orele dimineții, timpul nu a ținut cu organizatorii trofeului „Ion Țiriac”. Ploua mărunt iar lumea adunată la arena „Fair Play Abel”, sub umbrele, se întreba dacă turneul internațional de tenis nu se va anula. S-a avansat chiar ideea ca meciurile să se desfășoare în sală, variantă la care s-a renunțat însă repede. Până la urmă, Providența și-a întors fața spre tenismani, ploaia s-a oprit și, cu toate că terenurile au rămas destul de moi, turneul a putut debuta. Pentru a se recupera decalajul existent, o parte dintre meciuri au fost mutate pe baza C.S. UTA.

Întâlnirile din primul tur al tabloului principal nu au adus surprize deosebite. Au confirmat „calculul hârtiei” favoriții întrecerii, adică Gabriel Moraru și Victor Ioniță. Cel mai interesant joc l-au susținut Victor Anagnastopol și Karim Maamoun, românul, cu o întindere pe final, scăpând victoria printre degete datorită experienței competiționale inferioare. Prin echilibru și valoare, partida zilei a fost între Adrian Ungur (534 ATP) și Darko Madjarovski (429 ATP). Compatriotul nostru, după o evoluție foarte bună, a izbutit să îl elimine pe capul de serie numărul 3, furnizând un rezultat neprevăzut. Au mai reținut atenția insuccesele suferite de francezul Renavand (cap de serie 6) și Crivoi (541 ATP).

În șaisprezecimi: **Gabriel Moraru (România)** - Luca Rovetta (Italia) 6-1, 6-4, Dimitri Lorin (Franța) - **Marius Zay (Germania)** 4-6, 2-6, Polyak Frantisek (Slovacia) - **Apostu Efremov Artemon (România)** 1-6, 6-7, **Nikolay Dyachok (Ucraina)** - Ivan Dodig (Bosnia) 6-2, 6-4, Darko Madjarovski (Serbia) - **Adrian Ungur (România)** 6-7, 4-6, **Tommaso Sanna (Italia)** - Mohamed Maamoun (Egipt) 6-4, 6-3, Victor Anagnastopol (România) - **Karim Maamoun (Egipt)** 4-6, 6-3, 6-7, **Rainer Eitzinger (Austria)** - Ivan Puchkarov (Ucraina) 7-5, 6-4, **Răzvan Lupșescu (România)** - Theodoros Angelinos (Grecia) 7-5, 3-6, 4-1 ab., **Peter Capkovic (Slovacia)** - Enrico Wellenfeld (Italia) 6-2, 6-0, Nicolas Renavand (Franța) - **Cătălin Gârd (România)** 4-6, 3-6, Patrick Schmolzer (Austria) - **Teodor Bolânu (România)** 6-3, 2-6, 4-6, Victor Crivoi (România) - **Adrian Barbu (România)** 6-7, 4-6, Luis Feo Bernabe (Spania) - **Victor Ioniță (România)** 4-6, 1-6.

Grupaj realizat de
Adela Ciolocoi și Adrian Hărțău

Cu ce se mai mândrește CSM Arad - PAB România?

● Cu 11 pistoale de ultimă generație pentru secția de tir

Secția de tir a clubului CSM Arad - PAB România numără încă 11 pistoale de aer comprimat, marca Steyr, la ora actuală ce este mai bun pe piață în acest domeniu. **„Le-am achiziționat prin intermediul Federației, ea fiind deținătoarea de drept de a importa armamentele. Banii sunt alocați de A.N.S. în bugetul clubului pe anul 2004. Le-am adus în urmă cu o săptămână, urmând a fi distribuite antrenorilor și sportivilor, după C. E. de tir, în funcție de valoarea fiecăruia”,** ne-a explicat Eugen Roman, directorul CSM Arad - PAB România, proveniența acestor pistoale pentru care s-a plătit **600 de milioane de lei.**

În data de 4 august, directorul Roman va fi prezent la București, la invitația d-lui Vasile Vintilă - secretarul general al Federației - pentru repartiția altor pistoale, sport și muniție. De data aceasta, achiziționate de către Federație. **„Rămâne ca sportivii să confirme și să realizeze noi performanțe”,** a mai precizat Eugen Roman.

Adela Ciolocoi

Walter Zenga - noul antrenor al Stelei

Noul antrenor principal al echipei de fotbal Steaua București este italianul Walter Zenga, informează site-ul oficial al grupării din Ghencea. Zenga va fi ajutat de internaționalul Dorinel Munteanu, ce își va continua și cariera de jucător.

Numirea lui Zenga survine după ce Victor Pițurcă își anunțase demisia miercuri seara, confirmată joi dimineața, când i s-au alăturat și secunzii Ștefan Iovan și Gabriel Boldici.

Walter Zenga, fost antrenor la FC National (de care s-a despărțit la începutul sezonului trecut, după numai câteva etape), se va prezenta la echipă vineri 30 iulie, la ora 14,00, atunci cand lotul Stelei va intra în cantonament pentru meciul cu Gloria Bistrița, din prima etapă a Diviziei A-Burger la fotbal.

MINISTERUL EDUCAȚIEI ȘI CERCETĂRII

UNIVERSITATEA DE VEST „VASILE GOLDIȘ" DIN ARAD

O UNIVERSITATE LA NIVELUL STANDARDELOR EUROPENE

ACREDITATĂ PRIN LEGEA NR. 240/2002

14 ANI DE EXISTENȚĂ - 15.000 DE LICENȚIAȚI

În cadrul Universității de Vest „Vasile Goldiș" din Arad studiază la ora actuală în cele 9 facultăți și 8 colegii universitare un număr de peste 12.000 studenți care beneficiază de o bază didactico-materială de excepție, la nivelul exigențelor europene, și un corp profesoral de înaltă competență. Întregul proces de învățământ este informatizat și conectat la rețeaua de Internet.

FACULTATEA DE DREPT

Învățământ de zi, frecvență redusă și la distanță
Cursuri postuniversitare, masterat
Bd. Revoluției nr. 94 - 96, tel. 0257/210171; 0257/214890

FACULTATEA DE MARKETING – MANAGEMENT – INFORMATICĂ

● Marketing ● Administrarea Afacerilor ● Contabilitate și informatică de gestiune
Învățământ de zi, frecvență redusă și la distanță
Cursuri postuniversitare de masterat
Str. Cocorilor nr. 57, tel. 0257/272588; 0257/243777

COLEGIUL UNIVERSITAR DE ECONOMIA COMERȚULUI (SEBIȘ)

Tel. 0257/311083

FACULTATEA DE MEDICINĂ GENERALĂ ȘI FACULTATEA DE MEDICINĂ DENTARĂ

● Medicină generală ● Medicină dentară ●
Învățământ de zi, cursuri postuniversitare de masterat

COLEGIUL UNIVERSITAR MEDICAL ȘI COLEGIUL UNIVERSITAR DE TEHNICĂ DENTARĂ

● Asistenți medicali generali ● Tehnică dentară ●
Str. Feleacului nr. 1, tel. 0257/212204

FACULTATEA DE EDUCAȚIE FIZICĂ ȘI SPORT

Învățământ de zi, cursuri postuniversitare de masterat
Str. Praporgescu nr. 1-3, tel. 0257/254108

COLEGIUL UNIVERSITAR DE SILVICULTURĂ ȘI COLEGIUL UNIVERSITAR AGRICOL

● Tehnica culturilor silvice ● Cinegetică ● Clinică și farmacie veterinară
Învățământ de zi
Str. Liviu Rebreanu nr. 91-93, tel. 0257/228622

ACTE NECESARE LA ÎNSCRIEREA CANDIDAȚILOR:

- ***Buletin de identitate***
- ***Certificat de naștere (copie xerox legalizată)***
- ***Diplomă de bacalaureat***
- ***Adeverință medicală***
- ***Trei fotografii ¾***
- ***Dosar plic***

FACILITĂȚI ACORDATE STUDENȚILOR

● Studenții și absolvenții Universității beneficiază de serviciile Centrului pentru Consiliere și Plasament Profesional prin care au șansa de a-și găsi un loc de muncă adecvat calificărilor și aptitudinilor lor, în țară și străinătate.

● Cabinet medical și stomatologic propriu

● Achiziționarea de cursuri universitare realizate în editura proprie cu o reducere de 40% față de prețul la care se vând în librării

● Acces gratuit la bazele sportive ale Universității

● Studenții beneficiază de credite preferențiale oferite de B.C.R. cu o dobândă foarte mică, pentru plata taxei de școlarizare.

● Copiii cadrelor didactice titularizate în învățământ beneficiază de școlarizare gratuită în cadrul Universității.

FOARTE IMPORTANT DE REȚINUT

ADMITEREA PE BAZA DIPLOMEI DE BACALAUREAT

TAXĂ DE ȘCOLARIZARE PROMOȚIONALĂ

200 euro la Facultatea de Marketing – Management – Informatică, Facultatea de Științe Umanist Creștine și Colegiile Universitare

250 euro la Facultatea de Drept, Facultatea de Medicină Generală și Medicină Dentară, Facultatea de Educație Fizică și Sport, Facultatea de Științe Politice, Facultatea de Informatică, Facultatea de Biologie, Inginerie

NU SE PERCEPE TAXĂ DE ÎNSCRIERE

AFIȘAREA REZULTATELOR: 31 IULIE

Înscrierile vor continua și după această dată în limita locurilor rămase disponibile

INFORMAȚII SUPLIMENTARE LA CENTRUL ACADEMIC DE INFORMARE ȘI ÎNSCRIERE

BD. REVOLUȚIEI NR.94 - 96

TEL. 0257 - 280373

0257 - 280335

FACULTATEA DE BIOLOGIE ȘI INGINERIE

● Biologie ● Ecologie și protecția mediului ● Inginerie și management agroturistic
Învățământ de zi
Str. Liviu Rebreanu nr. 91-93, tel. 0257/228622

FACULTATEA DE ȘTIINȚE UMANIST CREȘTINE

● Jurnalism-Limba și literatura engleză ● Istorie-Jurnalism ● Istorie-Limba și literatura engleză ● Limbi moderne aplicate ● Limba și literatura română-Limba și literatura engleză ● Comunicare socială și relații publice ● Asistență socială
Învățământ de zi, frecvență redusă
Cursuri postuniversitare de masterat
Str. Unirii nr. 3, tel. 0257/282324

FACULTATEA DE ȘTIINȚE POLITICE

● Administrație publică ● Psihologie ● Științe politice ● Relații internaționale și studii europene ● Științe politice-filosofie ●
Învățământ de zi și la distanță
Str. Praporgescu nr.1-3, tel. 0257/250599

FACULTATEA DE INFORMATICĂ

● Informatică ● Calculatoare ●
Învățământ de zi și la distanță
Bd. Revoluției nr. 85-87, tel. 0257/214505

NOI SPECIALIZĂRI APROBATE DE MINISTERUL EDUCAȚIEI ȘI CERCETĂRII PENTRU ANUL UNIVERSITAR 2004 - 2005

- ***Facultatea de Moașe - durata studiilor 4 ani***
- ***Fiziokinetoterapie - durata studiilor 5 ani***
- ***Cosmetică medicală - durata studiilor 3 ani***
- ***Informatică (învățământ la distanță) - durata studiilor 5 ani***
- ***Jurnalism-Limba și literatura engleză (frecvență redusă) - durata studiilor 5 ani***

COLEGIUL UNIVERSITAR PEDAGOGIC

● Institutor-Învățământ primar ● Institutor-Învățământ preșcolar ●
Învățământ de zi
Str. Praporgescu nr. 1-3, tel. 0257/338533
ȘCOALA POSTLICEALĂ
● Agent vamal ● Agent turism-ghid ● Secretariat-birotică ● Asistență socială ● Asistent farmacie ● Asistent gestiune financiar-contabil
Str. Feleacului nr. 1, tel. 0257/256394

(3708088)

310106 Arad, Strada Patria nr. 14 J02/2108/1994, CUI R 6785611,
Tel: 004 0257 280343, fax. 004 0257 280701, tebaindustries@tebaindustries.com

teba industries
www.tebaindustries.com

Medical Center Division

Asigură asistență medicală către populație:
- consultații medicale;
- consultații medicina muncii;
- consultații ginecologice;
- ecografie;
- spirometrie;
- EKG.

Programare consultații la tel: 280343
Program de lucru: 07 - 22 (luni - vineri)

Angajează:

Asistente medicale
- studii de specialitate
- cunoștințe operare calculator
- cunoștințe limbi străine

Controller Division

Angajează:

- Ingineri şi tehnologi pentru departamentul de creație;
- CTC-iste cu experiență în confecții;
- Confecționere pentru toate tipurile de maşini de cusut;
- Kett-iste.

Se asigură tichete de masă, transport gratuit, salarizare atractivă
Analizele la angajare sunt suportate de societate.

Căutăm persoane juridice interesate pentru o colaborare în domeniul textil, oferind spre executare o gamă largă de confecții textile şi tricotaje (lenjerie intimă, tricouri, polo, rochii, fuste, pulovere, jeans, pantaloni, cămăşi, treninguri, jachete matlasate, etc)

(c.482/2004)

E mai usor sa alegi cand ai toate aceste calitati intr-o singura masina. Noul Rover 75 este elegant, confortabil
Si sigur. Si iti aduce cadou 17 dotari in valoare de mii de Euro!
Citeste primele detalii mai jos si apoi vino in showroom sa-l vezi cu ochii tai.

Dovezile elegantei
Jante din aliaj usor 16" cu antifurt
Vopsea metalizata
Tapiterie piele
Ornamente interioare din stejar
Oglinzi exterioare in culoarea masinii

Elemente de confort
Aer conditionat automat cu filtru de polen
Scaune fata incalzite electric
Geamuri spate actionate electric
Bancheta spate rabatabila
Oglinda interioara electrocromata
Suport pahare pentru pasagerii din spate
Senzor de ploaie

Garantiile sigurantei
Faruri xenon cu instalatie de spalare
Faruri de ceata
Computer de bord
Avertizare la parcare
Controlul electronic al tractiunii

MDA Motors
Dealer autorizat Rover MG
Arad, Calea Timisorii, nr.50
Tel.0257/286085 Fax:0257/275757
E-mail: office@mdamotors.ro

TURISM

VACANȚĂ LA MONEASA

*Hotel Parc***
cazare cu demipensiune
7 zile la doar 3.050.000 lei
Rezervări 0257/313044
0257/212339

(C.374/2004)

„Pensiunea *ZORI DE ZI* ** oferă cazare (mic dejun inclus) în cameră dublă 480.000 lei/zi, cameră single 360.000 lei/zi Tel 0788.351.085"

Grădiniță/Creșă particulară

JUVENTUTE / Salina SOMADRIN

PREVENIREA PROBLEMELOR RESPIRATORII REPETATE, CREȘTEREA IMUNITĂȚII, ASTM BRONSIC - BRONSITE- RINITE atât pentru copii cât și pentru adulți

Face înscrieri pentru anul școlar 2004/2005

- GRUPA DE ÎNOT : ANTRENOR LIPTAK MARTIN
- INIȚIEREA ÎN LUMEA CALCULATOARELOR
- ORE DE AEROBIC GIMNASTICĂ DANS MODERN
- ÎNVĂȚAREA LIMBII: ENGLEZĂ ,GERMANĂ, MAGHIARĂ

INFORMAȚII LA TELEFON: 0257 / 279738, 0721.406.823. Calea Radnei Bloc 108/B

(COM./2004)

Firmă franceză specializată în importul și distribuția în România de materii prime

ANGAJEAZĂ

ECONOMIST pentru serviciul financiar-contabil

Cerințe:
- ▼ Studii superioare economice;
- ▼ Experiență în domeniu minimum 3 ani;
- ▼ Cunoștințe PC, Word, Excel;
- ▼ Limba franceză și/sau engleză;
- ▼ Domiciliul stabil în Arad.

Oferim:
- ▼ Oportunitatea unei cariere într-o companie multinațională;
- ▼ Mediu de lucru profesional;
- ▼ Salar motivant.

Trimiteți: **CV+scrisoare de motivație+foto**
La adresa: ROMPOLIMER Grup srl
Arad, Calea Timișoarei, nr. 212/2
Județul Arad
e-mail: rompolimer.arad@inext.ro
fax: 0257/287 675.

(3708092)

S.C. ASIROM S.A. Arad

Angajează:

▼ inspectori asigurări cu studii superioare

C.V-urile se pot depune până în data de 15.08.2004, la sediul societății, str. N. Grigorescu nr. 1-3, Arad, tel. 255.927, iar interviul va avea loc în data de 23.08.2004.

(3708079)

TERMOTEX

Arad, st. Octavian Goga nr 48
tel. 0257.250529, 0745.257527

- construit sobe teracota si seminee
- curățări coșuri fum, verificari aerisiri gaze la asociatiile de locatari
- reparatii generale constructii
- curatari si samotari cazane termice
- demontari antene
- amenajări parcuri, gradini

Garanție **1 AN**

PREȚURI FĂRĂ CONCURENȚĂ

c. (274/2004)

S.C. ASTRA Vagoane Călători S.A. Arad

Angajează:

tineri absolvenți de școală profesională:
◆ *sudori* ◆ *lăcătuși* ◆ *vopsitori* ◆ *frigotehniști* ◆ *electricieni* ◆ *absolvenți TCM și MR; electroniști*

CV-urile se trimit la nr. fax 0257/258.168 până la data de 3.08.2004.

(3708077)

S.C. REDOXIM S.R.L.

Angajează:

INGINER/TEHNICIAN AGRONOM SAU HORTICULTOR

Informații la telefon 0256/201.104; 0256/303.036; 0256/271.417, 0744-576.113, 0744-576.114.

(3707987)

Fii printre primii!

livrări din septembrie

Pentru a fi printre primii proprietari ai unei **DACII LOGAN,** acum ai posibilitatea de a depune:
- un avans de min. 50 mil. lei (sau integral)
- un avans de min. 22 mil. lei prin leasing dacia

Premii de milioane!!!

La achiziționarea unui autoturism DACIA între **01.07-31.08.2004** puteți câștiga:
- **Premiul 1:** *30 mil. lei*
- **Premiul 2:** *20 mil. lei*
- **Premiul 3:** *10 mil. lei*

și mențiuni

(c. 356/2004)

VERBIȚĂ
Reprezentantă DACIA
S.C. VERBIȚĂ S.R.L.
Showroom: Calea A. Vlaicu nr. 282
Tel. Vânzări auto: 275.690
Tel: 227.056; 227.650; fax: 227.055
www.verbita.ro

S.C. Centrosoja SRL Arad

Cumpără

GRÂU PANIFICABIL și NEPANIFICABIL

cu plata la șapte zile.

Informații telefon nr. **270.408; 243.648.**

(3708040)

KARTAGO tours
KARTAGO TOURS®
ARAD, bd. Revolutiei nr. 65
Tel: 0257 270077 Fax: 0257 270444
www.kartagotours.ro

OFERTE SPECIALE

TUNISIA – de la **190 euro** / 7 cazari
NOU: plecari din Bucuresti si Cluj
TUNISIA-DJERBA de la **315 euro** / 7 cazari
EGIPT – de la **199 euro** / 7 cazari
NOU: plecari din Bucuresti si Cluj
SHARM EL SHEIKH de la **320 euro** / 7 cazari
MAROC – de la **285 euro** / 7 cazari
CRETA – de la **360 euro** / 7 cazari
TURCIA – de la **365 euro** / 7 cazari
MALLORCA – de la **475 euro** / 7 cazari
NOTA: toate preturile includ biletul de avion.
NOU: Bilete pe litoralul **MAREA NEAGRA**

(c.353/2004)

MATRIMONIALE

Eşti simpatică, singură, vorbitoare de limba germană, ai între 25-35 ani şi ai nevoie de o PRIETENIE pentru lungă durată, caută-mă! Eu sunt un academician german, 52/176/82 cu o situaţie financiară foarte bună, singur, şi îmi caut perechea. Trimite-mi răspuns împreună cu o poză la adresa mea: HERBERT KOSTEN 15831 MAHLOW SOETNESTASSE 6 GERMANI. (21177)

Domni GERMANI serioşi, bine situaţi, doresc căsătorie cu doamne, domnişoare serioase, drăguţe. Venim cu „ANTOANETA" în luna AUGUST. Telefon 228319, 0723.706.720. (19949)

ITALIAN, 55 ani, bine situat financiar, fără obligaţii, caut domnişoară 19-30 ani, blondă, şatenă, studii comerciale, cunoscătoare italiană sau engleză, pentru eventuală căsătorie. Telefon 0257 - 250805; 0744.589.975. (21367)

Agenţia „ROMANA" intermediază căsătorii între româncе oneste, drăguţe şi bărbaţi germani. Telefon 255776. (22127)

Român ortodox domiciliat în Germania, fumător, pensie de boală, caut o româncă între 40-55 ani, pentru căsătorie. Scrieţi la adresa de mai jos: POMORIŞAT ŞTEFAN, LIMITENSTRAŽE 39, 41236 - MÖNCHENGLAD, GERMANIA (DEUTSCHLAND). (22189)

VÂNZĂRI APARTAMENTE O CAMERĂ

Vând apartament 1 cameră, etaj IV, Milea, decomandat, 21.000 EU. Telefon 212128; 0744.589.870. (21871)

Vând garsonieră, confort I, bl. 362, Micălaca, et. IV, mobilată la comandă, aragaz, frigider, balcon închis, 13.000 Euro. Telefon 255296; 0721.867.700. (22044)

Vând apartament 1 cameră, etaj II, Micalaca I, toate îmbunătăţirile, 18.500 Euro. Telefon 0744.988.154; 0257/279679. (19622)

Vând garsonieră confort III Vlaicu, A10, modernizată. Telefon 250645, 0742.593.649. (22018)

Vând apartament 1 cameră, zona Intim, Legea 112, preţ 12.000 Euro. Telefon 253954. (22244)

Vând garsonieră, confort I, Vlaicu, zona Z, etaj 1, contorizată, balcon închis, gresiată, faianţată, mobilată. Informaţii telefon 246020, după ora 16. (Ag. UTA, 961)

VÂNZĂRI APARTAMENTE DOUA CAMERE

Vând apartament 2 camere, parter, Aradul Nou, contorizat apă şi calorifer, canalizare separată, preţ 20.000 EU. Telefon 219875 sau 0726.470.474. (21830)

Vând apartament 2 camere, 82 mp, amenajat recent, etaj 5/8, zona 100, 25.900 Euro, negociabil. Telefon 256119. (21859)

Vând apartament 2 camere, zona 300, etaj 4, decomandat, 71 mp (parchet, bloc 305), 23.000 Euro, negociabil. Telefon 212128; 0722.606.527. (21871)

Vând apartament 2 camere, Vladimirescu, 75 mp, gaz, încălzire pe gaz, garaj, 15.000 EU. Telefon 0745.479.513. (21870)

Vând apartament 2 camere, zona 300, decomandat, etaj II, 73 mp, garaj (parchet, gresie, lângă BILLA), 26.000 Euro, negociabil. Telefon 212128; 0722.606.527; 0744.589.870. (21871)

Vând apartament 2 camere, etaj 1, Z-turi, UTA, persoană fizică. Telefon 0257/243992; 0744.199.955. (21946)

Vând apartament două camere, Romanilor, decomandat, îmbunătăţit, vedere Mureş. Telefon 285866. (22027)

Vând apartament în Palatul Cenad, Legea 112, fără probleme, geamuri spre B-dul Revoluţiei, 40.000 Euro. Telefon 0745.654.447. (22093)

Vând apartament 2 camere, Romanilor, termopan, aer condiţionat. Telefon 285593; 0723.045.816. (22119)

Vând apartament 2 camere zona 300, mobilat sau nemobilat. Telefon 0744.397.312, 270874 seara. (21472)

Vând apartament 2 camere, semidecomandat, et. 4/4, acoperiş ţiglă, Calea Romanilor, 21.500 Euro. Telefon 338544; 0723.308.286. (21178)

Ocazie! Vând apartament 2 camere, ultramodern, mobilat la comandă, etaj 10/10, preţ informativ 23.000 Euro. Informaţii telefon 0740.075.239. (21912)

Vând apartament 2 camere, bucătărie, cămară alimente, baie, antreu, zona Tumu de apă, Legea 112. Telefon 0723.708.344. (21945)

Vând apartament 2 camere etaj 3, Mioriţei, 24.000 EU negociabil. Telefon 267646. (22069)

Vând 2apartamente confort 2, cu 2 camere îmbunătăţite, la Fortuna, pe centru. Informaţii telefon 245767 sau 0726.083.440. (21967)

Vând apartament 2 camere confort sporit, garaj sub bloc, 20.000 EU, str. Stupilor, Vlaicu. Telefon 253778. (21974)

Vând apartament 2 camere central, curte, gaz, orele 13-17. Telefon 230801. (21824)

Ocazie! Vând urgent apartament 2 camere Vlaicu, 80 mp, confort I, decomandat, 19.000 EU, contorizat, etaj 10, accept credit ipotecar. Telefon 0722.811.301, 0722.962.123. (22197)

Vând apartament 2 camere, bucătărie, baie, pretabil privatizare, foarte bun pentru cabinet stomatologic, birouri. Telefon 230964, după ora 16. (22241)

Vând apartament 2 camere, contorizat apă şi agent termic, Grădiste. Telefon 226070, 218259. (22247)

VÂNZĂRI APARTAMENTE TREI CAMERE

Vând apartament 3 camere, decomandate, dependinţe, etaj I, 143 mp 2 garaje (în asociaţie), pe malul Mureşului, ultracentral, preţ 73.000 EU. Telefon 256772. (21942)

Vând apartament 3 camere, decomandate, P-ţa Spitalului, etaj 4/9, preţ 35.000 Euro, negociabil. Telefon 230237; 0744.279.769.

Vând apartament 3 camere, Micălaca, zona 300, etaj 3, îmbunătăţit + garaj autorizat, preţ 35.000 Euro, negociabil. Telefon 0257/211828, după ora 17 sau 0721.232.510. (21995)

Vând apartament 3 camere, neterminate, mari, comuna Vladimirescu, str. Gării, nr. 2. Telefon 514071; 0740.815.541. (21805)

Ocazie! Vând apartament 3 camere, confort I, decomandat, parţial îmbunătăţit, zona UTA, preţ 29.000 Euro, negociabil. Telefon 0721.345.434. (22058)

Vând apartament 3 camere, decomandate, Vlaicu Y10, 4/10. Telefon 289078. (21625)

Vând apartament 3 camere, decomandat, Vlaicu, complet îmbunătăţit, et. I, preţ 32.500 Euro. Telefon 0723.198.808. (22068)

Vând apartament Samantha, trei camere, de urcare, palier II, amenajări deosebite, mobilă occidentală. Telefon 0744.784.443; 0744.928.605. (21851)

Vând apartament 3 camere, decomandat, confort I, mobilat, preţ 36.000 Euro. Telefon 0257/228268; 0742.121.489; 0721.184.114. (21896)

Vând apartament la casă, 3 camere, bucătărie, living, garaj, suprafaţa 180 mp, front stradal 15 m, 2 băi, posibilităţi mansardare, str. Barabaş Bela (fostă Afinelor). Telefon 0722.692.973. (19070)

Vând 3 camere, renovate modern, zona Episcopiei, gen asociaţie, et. 3, 48.000 Eu. Telefon 213192, 0788.253.364, 0722.257.409, 0741.253.364. (21959)

Vând apartament 3 camere, parter, zona 500, 85 mp, balcon, 2 băi, contorizat, 25.000 Eu. Telefon 0722.349.092; 259090, . (21709)

Vând apartament Samantha urcător, tip occidental, 97 mp, aer conţionat, termopan, contorizat apă caldă, rece, căldură, 2 băi, garaj. Telefon 213146; 270827. (948, UTA)

Vând apartament str. Doja, 3 camere, 2 băi, hol, pivniţă, pod sau schimb cu casă singur în curte. Telefon 285814. (22098)

Vând apartament ultracentral, la standarde occidentale. Telefon 338244, 0721.269.705. (22182)

Vând apartament 3 camere tip Samantha coborâtor, cu garaj metalic. Telefon 251818, 0722.337.867. (Ag. UTA, 952)

Vând apartament 3 camere decomandat, Vlaicu, etaj II. Telefon 279747, 0726.657.934. (22174)

Vând apartament 3 camere semidecomandat, nemobilat, parchet, hol mare, bucătărie, spais, debara, baie-WC, balcon, cablu TV, telefon, interfon, etaj 2/4. De văzut, în zona Gării, în spatele BCR, Aleea Azuga 3, bloc D, sc. B, ap.11, 35.000 EU negociabil. Telefon 0741.501.737. (22191)

Vând apartament 3 camere decomandate, 2 băi, amenajat. Telefon 277005. (22205)

Vând urgent apartament, Alfa, 3 camere, parter, lângă staţia tramvai, bun privatizare. Telefon 0744.828.934. (22242)

Vând apartament 3 camere, etaj 2, în Vlaicu, 26.800 Euro. Telefon 284434; 0723.346.529. (22229)

Vând apartament 3 camere, decomandat, central, etaj 3, preţ 35.000 Euro, negociabil. Informaţii telefon 0257/230020. (22231)

Vând apartament 3 camere, Piaţa Miorita, cu garaj, ocupabil imediat. Telefon 265795; 0256/284788. (22237)

VÂNZĂRI APARTAMENTE PATRU CAMERE

Vând apartament central, 4 camere, etaj I, 120 metri pătraţi, încălzire gaz, 2 boxe la subsol. Telefon 280357, zilnic, după ora 11.

Vând apartament 5 camere, et. I, 2 băi cu vană, 2 balcoane, climă, garaj, interfon. Telefon 0740.907.366. (21180)

Vând 6 camere, ultracentral, 333 mp, et. I, bun birouri, cabinete, 120.000 Eu. Telefon 0257/213192, 0722.257.409, 0788.253.364, 0741.253.364. (21959)

Vând apartament 4 camere Aradul Nou, aranjat plăcut, modernizat. Telefon 0741.209.909. (22206)

Vând apartament 4 camere + dependinţe suprafaţa 113 mp, cumpărat cu Legea 112. Telefon 284678. (22207)

Vând apartament 4 camere, etaj 4/4, confort I, zona Mihai Viteazul, 37.000 Euro. Telefon 0257/255998. (22226)

VÂNZĂRI CASE

Vând casă, 4 camere, curte, stare foarte bună, 49.000 Euro, zona Poliţiei. Telefon 0726.339.228. (21971)

Vând casă în construcţie + anexă, zona Pârneava, preţ 55.000 Euro, negociabil. Telefon 253465; 0723.870.507.

Vând urgent casă în Şeitin, 5.500 Eu, negociabil. Telefon 0722.348.688. (21033)

Vând casă mare, cu etaj, Seleuş nr. 294, la şosea, suprafaţă 1.439 mp. Telefon 329025, după ora 18.

Vând casă în Pâncota, 6 camere, baie, garaj, anexe, preţ negociabil. Telefon 0788.467.896. (21567)

Vând casă solidă, 500 mp teren, superdotări, zonă bună, 59.000 Euro. Telefon 0257-321058; 0740.046.327. (21937)

Vând casă în Pâncota cu grădină. Informaţii telefon 466100. (Ag. Pâncota, 106)

Vând casă 4 camere, 400 mp, gaz, canalizare, pe str. Dorului, nr. 7, preţ 42.000 Euro, negociabil. Telefon 0259-479772; 0745.833.202. (21508)

Vând casă în roşu, str. M. Tabacovici, nr. 85. Telefon 0724.523.949. (21867)

Vând casă Aradul Nou, Legea 112, complet renovată, 1.200 mp, preţ negociabil, la vedere. Telefon 0788.529.564. (21897)

Vând casă mare, vad comercial, Calea Radnei 225. Telefon 0744.510.396. (21892)

Vând casă în Miniş, nr. 200. Telefon 461665. (21950)

Vând casă în cartierul Funcţionarilor, str. Alexandru Vlad nr. 11. Telefon 228439 sau 0722.266.523. (21574)

Vând vilă P+2, Aradul Nou, 2.000 mp, sală conferinţă, utilităţi multiple, toate facilităţile, lângă şoseaua Arad-Timişoara, 230.000 Eu. Telefon 0722.344.621. (20210)

Vând casă, 4 camere, 2 băi, bucătărie, pivniţă, garaj (Mureşel), 70.000 Euro, negociabil. Telefon 286545; 0723.452.838. (21934)

Vând casă 3 camere, bucătărie, baie, hol, antreu, anexă, Grădiste, 33.000 Euro, negociabil. Telefon 276488; 0742.903.147. (p)

Vând casă cu teren 1336 mp, Vladimirescu, str. Av. Iancu, nr. 3, preţ 25.000 Euro. Telefon 280817; 0721.215.378. (22064)

Vând în Camna casă şi grădină, lângă pădure. Telefon 0744.566.049. (Ag. Ineu, 207)

Vând casă solidă, zonă liniştită, Aradul Nou, toate utilităţile, mobilată sau nu, confort deosebit, preţ 75.000 Euro, negociabil. Telefon 0257/278181; 0723.636.572. (22098)

Vând 2 case alăturate, suprafaţă totală teren 3.000 mp, str. Stânjenel 45-47, preţ 160.000 Euro. Telefon 0744.568.885: 0744.345.002. (22116)

Vând casă modestă din cărămidă, central, utilităţi, str. Bela Bartok, nr. 2A. Telefon 0721.587.910; 228711. (22118)

Vând CASĂ, localitatea FELNAC nr. 685A. Telefon 231918. (21953)

Vând casă Grădiste, str. Rahovei, nr. 7/A, ocupabilă imediat. Telefon 381589. (20822)

Vând casă, construcţie nouă, în Fântânele. Telefon 251859. (19529)

Vând casă în oraşul CURTICI, str. Horia, nr. 9; un ha pământ intravilan şi 50 cm BCA. Telefon 464374.

Vând 2 case în localitatea Şimand sau accept variante pentru schimb în Arad. Telefon 0726.723.460; 0741.090.208. (21955)

Vând vilă Malul Mureşului, preţ 230.000 EU. Telefon 283991. (22105)

Vând casă Grădiste, condiţii bloc, curte, grădină, vie. Telefon 218420. (22078)

Vând casă 3 camere, 180 mp teren. Telefon 338244, 0721.269.705. (22182)

Vând casă în Mâsca nr. 279, comuna Şiria, jud. Arad, 5 camere, 2 bucătării, loc de baie, telefon, antenă (PRO TV, Antena I), anexe, garaj, viţă de vie, suprafaţa totală teren 720 mp, la şoseaua principală. Relaţii la telefon 531189 sau 0745.351.663. (22133)

Vând casă în Zimand-Cuz, în total 900 mp. Informaţii la nr. 76, zilnic se poate vedea. Informaţii telefon 0741.583.309; 217304. (22136)

Vând urgent casă Vinga, 3 camere, bucătărie + teren 2100. Telefon 460102 după ora 19. (22143)

Vând casă cu teren spre deal 8500 mp, în Păuliş, zonă excepţională, preţ 180.000 EU. Telefon 0744.772.772. (22149)

Vând casă compusă din 3 camere, bucătărie, baie, cămară şi grădină în suprafaţă de 0,43 ha în comuna Brazi, nr. 45. Telefon 317556. (Ag. Gurahonţ, 95)

Vindem casă 2 camere, dependinţe, Grădiste, str. Trenului. Telefon 255050 orele 17-21. (22170)

Vând 2 case Micălaca, str. Zefir, nr. 10; comuna Mişca, nr. 371. Telefon 279747 - seara, 0726.657.934. (22174)

Vând sau schimb casă deosebită, compusă din două corpuri, cu toate anexele posibile, total 2.300 mp, în satul Răpsig cu apartament 3 camere, în Arad. Informaţii la telefon 322021, 288085. (22221)

Vând casă în Bujac, suprafaţă teren 1.090 mp. Telefon 246020, după ora 16. (Ag. UTA, 961)

VÂNZĂRI SPAŢII

Vând SPAŢIU central, ideal pentru sediu de firmă. Telefon 0721.184.114; 0723.599.169. (21896)

Vând SPAŢIU COMERCIAL MICALACA, zona 600, zonă ideală, 73 mp, 63.000 Euro. Telefon 0722.344.621. (21957)

Vând SPAŢIU COMERCIAL, 2 camere, parter, vad comercial, 66 mp, Legea 112, 45.000 Euro, negociabil. Telefon 289544; 0740.249.544. (21978)

Vând IMOBIL cu TOATE UTILITĂŢILE, 850 mp. Telefon 338244, 0721.269.705. (22182)

Vând HALĂ PRODUCŢIE (170 mp), apartament de serviciu (50 mp). Telefon 0742.012.493; 0742.012.492. (22192)

De vânzare hală de 470 mp + 5.200 mp teren, cu acces la calea ferată şi posibilitate de racordare la reţeaua de gaz metan, în Chişineu Criş. Informaţii telefon 0744.793.956. (Ag. Criş, 320)

VÂNZĂRI TERENURI

Vând loc casă, şoseaua principală Vladimirescu, apă, curent, proiect. Telefon 0744.555.660. (21807)

Vând teren 682 mp, Vlaicu, 80 Euro/mp, negociabil. Telefon 0723.388.267. (21884)

Vând teren în suprafaţă de 857 mp, cu casă compusă din 4 apartamente, ocupabil imediat, situat pe str. Andrei Şaguna, nr. 110, preţ 68.000 Euro, negociabil. Telefon 0723.198.808. (22068)

Vând 0,62 ha extravilan, Miniş, 10 Euro/mp. Telefon 368503, seara. (p)

Vând loc de casă, 1.300 mp, Grădiste, str. Trenului 31-33. Telefon 514975. (22089)

Vând terenuri pentru loc de casă în Fântânele cu utilităţi, 6,50 Eu/ mp. Telefon 0740.704.306 zilnic. (21293)

Vând 4,80 ha pământ arabil, numai împreună cu casa din Grăniceri nr. 216. Telefon 353041, 263194, 0741.051.562. (20535)

Vând 720 mp teren în Sântana, fundaţie ridicată, garaj construit, 40 mc BCA, curent, apă introduse, gaz, canalizare în faţă, 7.000 Eu. Telefon 0744.154.137. (21973)

Vând urgent 7600 mp intravilan Arad, front stradal 72 m, toate utilităţile, 14 Euro/mp, negociabil. Telefon 0740.907.366. (21180)

Vând teren 900 mp, căsuţă mică, str. Tabacovici. Telefon 286545. (21600)

Vând loc de casă în Grădiste, 518 mp, cu apă şi gaz racordat. Telefon 0740.304.930. (21935)

Vând teren Aradul Nou, 3.700 mp, 26 Eu/mp. Telefon 213192, 0722.257.409. (21959)

Vând grădină intravilan în Lipova-Băi, cu facilităţi stradale. Telefon 0257 - 232985. (22102)

Vând loc de casă în Miniş, zonă de deal. Telefon 461240, 0745.968.101. (Ag. UTA, 952)

Vând teren intravilan 500 mp, str. Tabacovici. Telefon 229505. (22177)

Vând teren cu casă în Subcetate. Informaţii telefon 0742.032.940. (22198)

Vând loc de casă, 650 mp, în satul Dorobanţi, nr. 642. Cei interesaţi mă pot contacta la telefon 0742.470.246, Arad. (22219)

VÂNZĂRI AUTO

Vând remorcă auto 7 tone, neînmatriculată şi motocicletă MZ-175. Telefon 216087; 0722.982.619. (22230)

Vând SEAT CORDOBA VARIO 1,4, climă-tronic 2001; OPEL CORSA 1,4 climă-2003; 2 FORD FOCUS combi 2001, benzină 1,4 Diesel 1,8. Telefon 218909; 0722.295.928. (21869)

Vând combină C14M, fabricaţie 1993 + foarte multe piese rezervă, stare perfectă de funcţionare. Telefon 0257-415108, 0744.555.327. (p)

Vând Dacia Papuc Diesel cu 5 locuri, an 2003, în garanţie, 5.200 Euro. Telefon 0745.840.947. (21909)

Vând piese pentru buldozere, excavatoare, Rabă, TIH. Telefon 0726.253.412. (21419)

Vând Dacia 1310 TX, an 1989, CIV, gaz omologat, VT 2006, preţ 1.150 Euro, negociabil. Telefon 0744.604.133. (21909)

Vând Peugeot 605 Diesel, an 1991, gri metal, central, ABS, geamuri electrice, oglinzi electrice, trapă, preţ 3.950 Euro. Telefon 0745.674.736. (22252)

(Continuare în pagina 14)

(Urmare din pagina13)

Vând Volvo 460, 1,9 Turbo Diesel, an 1996, înmatriculat, ABS, climă, airbag, geamuri electrice, 6.500 Euro. Telefon 0744.639.763. (21911)

Vând Dacia Papuc, an 1998, stare bună. Telefon 0745.605.032; 0788.310.836. (22024)

Vând Ford Mondeo, an 1993, stare perfectă, 16 V, trapă, servo, etc. Telefon 0745.605.032; 0788.310.836. (22024)

Vând Dacia, 1998, alarmă, jenți aluminiu, închidere centralizată, geamuri electrice, preț 2250 Euro, negociabil. Telefon 0722.874.846; 0257-457605, seara. (22060)

Vând Dacia 1310, an 1983, stare perfectă, preț fix 550 Euro. Telefon 0745.489.918. (22252)

Vând tractor U650. Telefon 0257/370453. (Ag. Ineu, 208)

Vând Dacia Breck 1998, culoare gri, stare foarte bună. Telefon 0723.919.904 sau 462030. (21575)

Vând tractor 650, unic proprietar, în stare foarte bună; semănătoare păioase SUP 29 Piatra Neamț, disc + 3 grape, remorci 2 buc, MIG, plug cu 3 capuri țeavă, cultivator, grapă stelară, mașină sfărâmat porumb cu motor electric, Dacia 1310, an 1993. Informații telefon 231918. (21953)

Vând Opel Vectra 1,8i, an 1992, alb, 3.900 Eu, negociabil. Telefon 0721.115.02; 0257-229165, 3. (p)

Vând Ford Sierra 2.0i CLX, an 1992, neînmatriculat, 500 Euro și Peugeot 405 GRI, an 1990, neînmatriculat, 500 Euro. Telefon 0257/271949 sau 0742.232.275. (21899)

Vând Dacia 1310 LI, fabricație 2002, preț informativ 3.000 Euro. Telefon 0723:562.812. (21922)

Vând tractor DT 45, stare bună. Telefon 0257/271130. (21972)

Vând Dacia 1310 din anul 1990. Telefon 0788.523.772. (22007)

Vând camionetă ARO cu motor de Brașov. Telefon 0740.090.344. (22108)

Vând remorcă 5 tone CIV, Dacia 1987, cu CIV, după ora 19. Telefon 279684, 536202. (21923)

Ocazie! Vând MOTORETE PIAGGIO, toate tipurile, cu pedale, roți turnate, semnalizări; nu necesită permis. Informații telefon 0740.075.239. (21912)

Vând Dacia 1310 an 1984, stare bună, gaz omologat, îmbunătățiri, 900 EU negociabil. Telefon 0722.717.180; 229631. (Ag. UTA, 957)

Vând tractor 650 stare foarte bună, preț 125.000.000 lei. Telefon 0726.024.044. (22165)

Vând motor BMW 524 Diesel și subansamble caroserie. Telefon 0740.110.566. (22203)

Vând Dacia 1410 Break, CN 1, an 1993, stare foarte bună, 1.450 Euro, negociabil. Telefon 287892. (22220)

Vând tractor U650 Universal, în stare bună. Telefon 0742.785.060. (Ag. Criș, 321)

Vând Dacia Papuc, an fabricație 1991, preț 1.000 Euro. Informații telefon 0722.648.842. (Ag. UTA, 963)

VÂNZĂRI ELECTRO

Vindem CASE MARCAT FISCALE, CÂNTARE ELECTRONICE, CONSUMABILE, strada I. L. CARAGIALE nr. 22. Telefon 272727; 282829. (17544)

Vând congelator Gorenje 7 sertare, stare perfectă, preț 6.500.000 lei negociabil. Telefon 242670, 0740.081.123. (p)

Vindem CASE MARCAT FISCALE, consumabile, CÂNTARE ELECTRONICE, str. Vicențiu Babeș, nr. 22 A. Telefon 211211, 281188. (c, 2044)

Vând CÂNTARE ELECTRONICE, MECANICE și CASE de MARCAT. Telefon 281020. (19905)

Vând CASE MARCAT FISCALE, CÂNTARE ELECTRONICE, str. Stânjenel 6. Telefon 279702. (19939)

Vând la PREȚURI FOARTE MICI și NEGOCIABILE: MAȘINI de SPĂLAT AUTOMATE, TV COLOR, COMBINE FRIGORIFICE, CONGELATOARE, FRIGIDERE, LĂZI, VITRINE. Calea Radnei 225. Telefon 259339; 0744.706.321. (21964)

NOU! Rate, fără bancă, fără dobândă, fără avans, fără girant, facilități MARI pentru PENSIONARI și AGRICULTORI. Oferim TELEVIZOARE COLOR; MAȘINI DE SPĂLAT; FRIGORIFICE CASNICE, ANVELOPE, MOBILIER LA COMANDĂ. Arad, Calea Radnei 225. Telefon ARAD 259339, 0744.706.321, LIPOVA 563027. (21964)

Vând TV COLOR, MAȘINĂ AUTOMATĂ DE SPĂLAT, foarte ieftin și garanție. Telefon 275277. (22023)

Vând CONGELATOR, COMBINĂ FRIGORIFICĂ și FRIGIDER, foarte ieftin și garanție. Telefon 275277. (22023)

Vând diverse tipuri TELEVIZOARE COLOR, preț 1.900.000, garanție, str. Bogdan Voievod. Telefon 349908, 0766.776.369. (21663)

Vând în 2 rate, MAȘINI DE SPĂLAT; TELEVIZOARE COLOR, modele noi. Telefon 251392. (22020)

Vând vitrină frigorifică orizontală. Informații telefon 0745.485.474 sau 462974. (Ag. Sântana, 96)

Vând FRIGIDER, LADĂ FRIG, VITRINĂ FRIG, MAȘINĂ SPĂLAT AUTOMATĂ. Telefon 210613. (22175)

Vând congelator Arctic 5 sertare, stare bună. Telefon 279713. (22214)

Vând APARATE noi, profesionale, pentru UTILAT BARURI. Telefon 0744.195.445. (22243)

Vând trei CUPTOARE PIZZA TRIFAZICE. Informații telefon 0723.346.529; 0742.014.003. (22229)

VÂNZĂRI DIVERSE

Vând PLASĂ GARD ZINCATĂ - 33.500 lei/kg; CUIE - 28.000 lei/kg; RABITZ 53.000 lei/kg; toată gama de SÂRME; ELECTROZI; SÂRMĂ BALOTAT; etc. Str. Vrabiei, nr. 4. Telefon 289997, 0744.289.997, 0721.474.980, www.garduri.ro (22013)

Vând mobilă combinată, tip Nădlac, în stare foarte bună. Telefon 279679, după ora 16.

Vând OȚEL BETON OB37, diametru 6 - 12 mm în colaci, 21.000 lei/kg. Informații str. Andrei Șaguna, nr. 69. Telefon 0745.239.555. (22013)

Vând strung SNA 560x2000, în stare perfectă de funcționare. Telefon 0257-415108, 0744.555.327. (p)

Vând garaj zidit, canal, curent electric, str. Banu Mărăcine, 3.000 Euro, negociabil. Telefon 0744.784.910. (20785)

Vând BOLȚARI TERMOIZOLANȚI omologați, ZGURĂ și BETON. Telefon 283683; 0722.621.600; 0722.870.752. (21718)

Vând BOLȚARI TERMOIZOLANȚI, calitatea I, diferite dimensiuni, din ZGURĂ sau SORTURI, BORDURI, etc. Telefon 0745.634.885. (20541)

Vând PREFABRICATE tip B.C.U, 1.800.000 lei/mc. Telefon 0722.991.169. (21952)

Vând BOLȚARI TERMOIZOLANȚI, executați la vibropresă, 300x250x200, 14.000 lei/buc, 940.000 lei/mc. Telefon 0257-214120; 0788.578.017. (20897)

Vând batoză pentru porumb, acționată de tractor, având bandă proprie, selector, vânturător și scuturător. Telefon 0744.953.240. (95, Sântana)

Vând CĂȚEI COKER SPANIOL vaccinați; o pereche PAPAGALI AUSTRALIENI. Telefon 0723.268.475; 256041. (20809)

Vând porumb știulet pentru fiert - 2.000 lei/bucată; căței Ciobănești de Bucovina, pedigree, mascul și femelă, campioni la Timișoara, Arad și Lugoj; pălincă 52°. Telefon 338216; 0740.308.219. (21819)

Vând SUFRAGERIE tip „NARCISA" stare perfectă. Telefon 0742.675.584; 368244.

Vând căței, rasa Boxer. Telefon 284871. (20829)

Vând CORTURI, modele diferite, SACI DORMIT, SALTELE, BARCĂ gonflabilă una persoană. Telefon 252035; 0722.640.120. (21554)

Vând PUICUȚE ROSSO, SUSEX, șapte săptămâni, 70.000 lei/bucata. Telefon 219283. (21877)

Vând mobilă bucătărie, jaluzele orizontale și garnișe stejar. Telefon 0257-241497; 0745.521.322. (947, UTA)

Vând 110 oi cu miei Țurcane. Telefon 0744.194.183; 219131. (22015)

Vând sufragerie Lenghel, curbat, negru, sculptat. Telefon 286545.

Vând 3 geamuri cu 2 canate și roletă: mobilă combinată, congelator cu 5 sertare, toate în stare foarte bună. Telefon 264645.(p)

Vând baloți lucernă. Telefon 287718. (22071)

Vând mobilă combinată și mască chiuvetă bucătărie. Telefon 230357; 0722.702.945. (22097)

Vând trei vaci cu lapte și trei vițele mari. Telefon 284306. (22099)

Vând baloți normali de paie orz și grâu. Telefon 0745.485.474 sau 462974. (Ag. Sântana, 95)

Vând urgent, ieftin, gheretă metalică (demontabilă), fără loc, bună pentru comerț, căsuță pază, garaj, atelier scule. Telefon 0257-214933; 0721.366.856. (22111)

Vând floarea soarelui și porumb. Telefon 0744.396.182. (22125)

Vând mobilă și diverse lucruri gospodărești, preț negociabil. Telefon 0257-253298. (21135)

Vând PLASĂ GARD zincată, orice dimensiune, SÂRMĂ BALOTAT, str. V. Conta 1. Telefon 273862 (21044)

Vând ÎMBRĂCĂMINTE second hand, sortată, calitatea I. Telefon 0722.805.068. (21943)

Ocazie! Vând 4 GEAMURI, în stare foarte bună, 2 sunt cu rolete. Merită văzute! Informații telefon 0722.191.408. (21912)

Vând ieftin colțar din 5 piese (pat + fotoliu extensibil), pluș America, stare bună. Telefon 0722.417.988; 473844. (21971)

Vând APARATE SALĂ CULTURISM (toate dotările), avantajos. Telefon 0257/211899; 0722.287.434. (20460)

Vând HRANĂ USCATĂ CÂINI, FURAJE GRANULATE, import UNGARIA, tâmplărie PVC, rulouri, jaluzele. Telefon 253589. (c. 544)

Vând mobilă de bucătărie din lemn și masă de birou cu scaun, nefolosite. Telefon 231166. (22046)

Vând mascul Rottwailer 4,5 luni sau schimb diverse. Telefon 243492, 0745.136.636. (21943)

Vând mașină spălat automată, congelator 5 sertare, 2 uși de interior stejar. Telefon 279747 orele 15-20. (21864)

Vând BORHOT DE BERE pentru furajarea animalelor. Telefon 0745.370.403; 0257 - 254642. (20853)

Vând mobilă culoarea lemnului. Telefon 0257 - 273051. (22173)

Vând banzic, abricht sau schimb cu tractor; vând aragaz, dulap, motocicletă, motoretă, ușă dublă, cazan baie 175 litri, nou, TV color, palănci scânduri cireș, boxe 40-50 wați, sat Horia, nr. 426. Telefon 0257 - 382170. (p)

Vând căței CIOBĂNESC ROMÂNESC DE BUCOVINA de talie foarte mare cu pedigree de tip „A" din cunoscutul AMIR de HUMOR și CIMBRA. Vizibili ambii părinți. Telefon 0741.498.453. (22194)

Vând convector folosit 3 luni pentru cameră 4/4, 90 EU, hidrofor automat trifazat 60 EU, mobră Hoinar 90 EU. Telefon 287241. (22193)

Vând pentru balcon ușă dublă și geam dublu în trei canate ambele cu sticlă și rolete, stare foarte bună, preț negociabil, avantajos. Telefon 274287, 0740.247.792. (22195)

Vând geamuri noi (de comandă) pentru casă, diferite dimensiuni și 2 uși intrare casă. Telefon 273862 sau 0744.523.701. (22245)

Vând urgent bibliotecă Altmark, dulap hol din pal melaminat și dulap haine cu două uși, un colțar pluș cu 3+2 locuri. Informații telefon 0745.505.167, după ora 16. (Ag. UTA, 959)

Vând moară măcinat cereale și motor robot 1,5. Telefon 281956. (22256)

CUMPĂRĂRI TERENURI, IMOBILIARE

Cumpăr apartament 2-3 camere, Micălaca 300, Maiakovski, Polivalentă. Telefon 212128, 0722.606.527. (21871)

Cumpăr apartament 4 camere sau schimb cu 3 camere, zona Polivalentă. Telefon 0722.600.220. (21981)

Cumpăr teren agricol, suprafețe mari, în jurul Aradului. Telefon 0740.010.311, 381038-seara. (10173)

Cumpăr (schimb apartament 1 cameră, termopan, ușă blindată, bolte, parchet laminat + diferență) apartament 2 camere, Podgoria, Gară, centru, Micălaca, UTA, Vlaicu. Ofer 25.000 Euro. Telefon 0257/316373; 0745.972.776. (21940)

Cumpăr apartament 1, 2 camere, bloc cu păstrare uzufruct viager Telefon 0721.731.861. (21188)

Cumpăr teren agricol pe șoseaua Arad-Ineu, Timișoara, Oradea, Deva. Informații telefon 0257 - 230869, 0723.252.374. (18023)

Cumpăr teren agricol, la Șicula, Gurba, Ineu. Telefon 230869; 0723.252.374. (17175)

Cumpăr teren pentru casă 500 mp de preferință Micălaca, ofer 10 EU/mp. Telefon 259010 orele 19-21. (22057)

Cumpăr teren arabil în zona Zăbrani parcele 5-20 ha. Telefon 0722.810.504. (Ag. Lipova, 244)

Cumpăr apartament 2 camere, ofer 12.000 Euro. Telefon 0744.526.626; 281956. (22256)

CUMPĂRĂRI AUTO

Cumpăr Dacia 1300-1310, cu CIV, numere noi, cu probleme caroserie, 8-16 milioane lei. Telefon 0742.199.780. (21692)

Cumpăr Oltcit pentru piese motor bun, ofer maxim 100 EU. Telefon 0723.273.749. (22200)

CUMPĂRĂRI DIVERSE

Cumpăr ACȚIUNI CIMVEST și ASTRA VAGOANE CĂLĂTORI. Informații telefon 0721.793.137. (22005)

Cumpăr PORCI și VACI pentru sacrificare, plata pe loc. Telefon 287723, Arad. (21599)

Cumpăr pene vechi și noi, preț convenabil. Telefon 280990, 0745.983.893. (21780)

Cumpăr calorifere fontă, ofer 20-25 mii element cantitate. Telefon 0744.248.269. (21866)

Cumpăr aragaz, stare bună, aproximativ 800.,000; butelie 400.000. Telefon 258845. (22081)

Cumpăr PORCI și VITE pentru sacrificat. Plata pe loc. Telefon 0788.323.255. (22086)

Cumpăr cărți și ziare tipărite înainte de 1944. Telefon 338427. (20262)

Cumpăr grâu, recolta 2004. Telefon 0741.735.197. (22010)

Cumpăr pene noi și vechi. Informații telefon 0743.983.323; 0740.788.187. (22180)

Cumpăr țiglă de Jimbolia, din demolări. Informații telefon 0744.281.462. (22233)

LOCURI DE MUNCĂ

Angajăm urgent VÂNZĂTORI (VÂNZĂTOARE) stradali, legume-fructe, cu experiență. Salariu motivant. Telefon 272270; 0788.600.451. (21926)

Restaurant angajează BUCĂTĂREASĂ, indiferent de vârstă. Telefon 0722.639.554.

S.C. VERBIȚĂ SRL angajează ȘOFERI TAXI, ELECTRICIENI AUTO, VOPSITORI AUTO, BĂRMĂNIȚĂ, FEMEI de SERVICI. Telefon 227056; 275650. (21902)

Firmă cu perspective favorabile MLM (MULTI LEVEL MARKETING) caută AGENȚI de VÂNZARE. Acum puteți fi printre primii. Informații suplimentare 0745.414.347; www.aloexinfo.hu

Angajez VÂNZĂTOARE pentru gheretă tip BAR. Telefon 0741.607.087. (p)

Angajăm VÂNZĂTOARE pentru Alimentara în Grădiște. Salariu motivant. Telefon 276732. (22146)

SIRE SRL, sediul Calea Zimandului F.N. angajează MUNCITOARE pentru ASAMBLĂRI ELECTRO-MECANICE. Telefon 255235. (20122)

Angajăm MECANIC AUTO, ELECTRICIAN AUTO și VÂNZĂTOARE magazin alimentar. Telefon 284857, orele 10-20. (20888)

ALFA PLUS, angajează ȘOFERI TAXI, pe autoturismele societății. Telefon 949; 0744.576.674. (21907)

C.P.I SECURITY angajăm AGENȚI PAZĂ-BILLA, Arad. Informații telefon 0742.383.245. (21804)

TÂMPLĂRIE PAL MELAMINAT angajează DESIGNER, 200 Euro/lună. Telefon 282993; 0788.252.029. (21809)

Angajez DISPECERE pentru DISTRIBUȚIE PÂINE. Telefon 211210. (21858)

SC PANPRO angajează BRUTARI-PATISERI cu sau fără calificare. Telefon 211210. (21858)

SC angajează ȘOFERI pentru DISTRIBUȚIE PRODUSE de PANIFICAȚIE. Condiții: domiciliul în municipiul Arad. Telefon 211210. (21858)

Angajăm VÂNZĂTOARE cu experiență la alimentara; salar atractiv. Telefon 246953. (21974)

Angajăm INGINER CONSTRUCTOR, preferabil promoția 2004. Telefon 0257/253837. (21992)

Angajăm TINERI pentru GEAM TERMOPAN, vârsta maximă 30 ani, stagiul militar satisfăcut, permis categoria B, cu condiție fizică foarte bună și ZUGRAVI pentru interior-exterior. Telefon 251461; 0744.507.211. (22000)

Angajăm FEMEI, BĂRBAȚI, fără limită vârstă. Telefon 280050, AVICOLA ARAD. (21673)

RAȚIO WEST angajează BUCĂTARI, OSPĂTARI. Telefon 282328. (21648)

„PROFIL SISTEM" SRL angajează ZIDAR cu înaltă calificare. Salarizare ATRACTIVĂ. Telefon 0744.231.285. (21355)

ATELIER producție BOBINAJ și ELECTRONICĂ, angajează PERSONAL. Telefon 272233. (21845)

Angajăm MONTATORI RIGIPS și NECALIFICAȚI. Relații la telefon 0744.510.531. (949, UTA)

S.C. „LEODOR" S.R.L. angajează SPĂLĂTORI AUTO, salariu atractiv. Telefon 0722.344.810. (21961)

SOCIETATE COMERCIALĂ angajează MECANIC MAȘINI de CUSUT, PERSONAL la CĂLCAT și CTC, CONFECȚIONERE, INGINERĂ CONFECȚII, cunoscătoare de limbă germană, SECRETARĂ, cunoscătoare de limbă germană - scris și vorbit. Oferim tichete de masă și salarii atractive. Telefon 0257/219939. (21843)

(Continuare în pagina 15)

(Urmare din pagina14)

SC ATLASSIB SRL angajează: AGENT DE TURISM: experienţă în activitatea de birou sau absolvent promoţia 2003/2004 (specializarea turism-servicii, constituie un avantaj), domiciliul în Arad sau împrejurimi, cunoştinţe operare calculator, permis de conducere, telefon. Relaţii la telefon: 0269/224298; 0269/224101; 0269/224107 sau 0269/231012 int. 391 sau 323, între orele 8-16 sau la sediul Agenţiei Atlassib din Arad, de pe B-dul Revoluţiei, nr. 35, sc. C, ap. 5. (22054)

PRODMODERN angajează 20 MAŞINISTE confecţii încălţăminte, calificate. Telefon 211252. (22062)

IMPACT, vânzători-gestionari presă, interior ZIRIDAVA, minim 23 ani. Telefon 0723.449.117. (22070)

SOCIETATE COMERCIALĂ angajează VÂNZĂTOR-GESTIONAR, VULCANIZATOR şi MORAR. Informaţii telefon 0257-218200; 0744.604.022. (22073)

FIRMĂ DISTRIBUŢIE la nivel NAŢIONAL angajează AGENŢI VÂNZĂRI şi ŞOFERI distribuitori cu experienţă. CV la fax 021-4340173. Relaţii la telefon 0723.546.803. Se oferă pachet salarial atractiv şi maşină de serviciu. (22077)

Angajăm 2 OPERATOARE pentru TELECHAMPIONS (pariuri sportive). Telefon 0745.408.310. (22079)

Angajăm ADMINISTRATOR, cu experienţă, pentru COMPLEX COMERCIAL. Telefon 338244; 0721.269.705. (22107)

Angajăm: ing. CONSTRUCTOR, DULGHER, ZIDARI, FIERAR. Telefon 276471. (21954)

Restaurantul OLYMPIA din NĂDAB, angajează FEMEIE de SERVICIU. Telefon 0744.814.000. (21918)

Angajăm 2 VÂNZĂTOARE. Telefon 0257/246045 (seara); 0741.150.153. (21973)

Angajez BĂRBAT sau FAMILIE pentru GOSPODĂRIE lângă ORADEA. Asigur cazare, salariu atractiv. Telefon 0259/343274; 0745.111.343. (21962)

COMPANIE FARMACEUTICĂ angajează FARMACIST pentru DEPOZIT. CV-ul şi scrisoarea de intenţie la fax 256766; 214272. (21908)

CLUB QEEN'S angajează BARMAN. Relaţii telefon 0722.734.481. (21934)

Angajăm CONFECŢIONERE la maşini liniare şi triplok. Oferim bonuri de masă, abonament transport şi salariu avantajos. Telefon 281114. (21653)

AUTO-TECHNIC angajează TINICHIGII AUTO cu experienţă. Telefon 348575, 0788.464.683. (21975)

RESTAURANT angajează OSPĂTARI(E) cu/fără experienţă. Telefon 0723.471.830. (21827)

Angajăm VÂNZĂTOARE magazin alimentar Gai. Telefon 0744.786.347; 0257 - 274994, . (21991)

SC FINTRANS SRL Arad, angajează MUNCITORI CALIFICAŢI şi NECALIFICAŢI pentru lucrări de pavaje şi ŞOFER, cat. B, C pentru transport intern. Telefon 279992; 228992. (22023)

Angajăm PERSONAL Motel. Telefon 276644. (22092)

DELTA DISTRIBUTION angajează avantajos, MOTOSTIVUITORIST cu experienţă. Telefon 0721.266.487; 274754. (22076)

Angajăm de urgenţă: ZIDARI, ZUGRAVI, DULGHERI, MONTATORI gips-carton, MUNCITORI NECALIFICAŢI. Salariu 200 - 400 $. Telefon 0724.616.372. (Ag. UTA. 955)

Angajez CONTABIL cu experienţă minim 2 ani şo GESTIONAR. Telefon 280050. (22135)

NDB LOGISTICA angajează PERSONAL pentru CONTROL CALITATE. Cerinţe: noţiuni limba franceză, studii medii. Numai persoanele selectate vor fi contactate. CV la fax 227304. (22148)

SC ATLANTIC TRAVELS SRL angajează AGENT PAZĂ şi PROTECŢIE: studii medii (liceul), stagiul militar satisfăcut, experienţa în activitatea de pază, paşaport, permis auto, cunoaşterea unei limbi străine constituie avantaj, domiciliul în Arad, telefon. Relaţii la telefon 0269 - 224101 sau 0269-231012 int. 355 între orele 8-16. (22130)

SOCIETATE angajează ZIDARI, ZUGRAVI. Condiţii deosebite de muncă. Îndemnizaţie după muncă. Telefon 0722.577.492. (22153)

Angajez ZIDARI CONSTRUCTORI. Salarii între 6.000.000 şi 10.000.000 lei. Telefon 0722.829.370. (Ag. UTA, 956)

SICON TRANS CONSTRUCŢII angajează 2 DULGHERI. Telefon 0745.516.809. (Ag. UTA, 951)

Angajăm SUDORI, LĂCĂTUŞI MONTAJ. Relaţii telefon 0788.345.075. (22168)

Angajăm MONTATOR TÂMPLĂRIE PVC, deţinător permis auto. Rog deriozitate. Telefon 0744.482.444. (22167)

Angajez RIGIPSURI cu experienţă. Telefon 0723.494.316. (22188)

SC ATLASSIB SRL angajează ŞOFERI AUTOCAR: permis conducere categ. B, C, D, E, vechime minim 5 ani şofer, domiciliul Arad, împrejurimi, telefon. Relaţii telefon 0269 - 224298, 0269-224101, 0269-224107, 0269-231012 int. 391, 323, între orele 8-16 sau la sediul Coloanei Transporturi de pe str. Liviu Rebreanu, nr. 95. (22199)

Angajăm MONTATOR MOBILIER, cu experienţă, eventual carnet conducere categoria B, condiţii avantajoase. Informaţii telefon 214143; 0740.274.664. (22223)

Angajez VÂNZĂTOARE, cu experienţă, pentru magazin în Micălaca, zona 500. Telefon 0745.390.237. (22225)

Angajez BARMANE, OSPĂTARE, cu experienţă. Telefon 0723.346.529; 0742.014.003. (22228)

SC RESI EMBROIDERY angajează MUNCITOARE pentru BRODERIE INDUSTRIALĂ. Informaţii telefon 275133. (22238)

SOCIETATE COMERCIALĂ angajează un băiat pentru SPĂLĂTORIE AUTO, numai cu experienţă. Telefon 0723.735.554 sau 274324. (Ag. UTA, 962)

PRESTĂRI SERVICII

Repar MAŞINI de SPĂLAT AUTOMATE, la domiciliul clientului. Telefon 274600. (20038)

AUTOMATIC SERVICE repară MAŞINI SPĂLAT AUTOMATE. Domiciliu. Telefon 259146, 0744.241.398. (21041)

SILDOR PROD
vânzări, montaj, reparaţii: VITRINE, CAMERE FRIGORIFICE şi AER CONDIŢIONAT. Telefon service: 0257-349121; sediu: 0257-270622. (c)

Executăm GLETUIELI, TENCUIELI, ZUGRĂVELI, reparaţii acoperişuri. Telefon 211646; 0740.187.385. (21806)

Executăm SĂPĂTURI MECANICE şi DEMOLĂRI. Telefon 0744.775.398. (21878)

SC YETI SRL execută lucrări de ZUGRĂVIT, VOPSIT, INSTALAŢII electrice - termice - sanitare, gresieri, faianţări, lucrări de RENOVĂRI APARTAMENTE. Telefon 0744.874.975. (21966)

Şcoala IRIMIA înscrie. Nu garantăm reuşita. Telefon 286602; 0744.183.885. (21104)

Şcoala şoferi „ONCIU", toate categoriile. Autoturisme OPEL şi DACIA. Garantăm reuşita. Informaţii 282440; 0722.566.405. (20601)

CURS de MASAJ şi REFLEXOTERAPIE, diplome de stat. Telefon 252860; 0724.442.686. (20789)

SICON TRANS-CONSTRUCT SRL execută FUNDAŢII, ZIDĂRII, FINISAJE, ACOPERIŞURI, BETONĂRI. Telefon 0745.516.809. (21314)

LUKAS CONSTRUCT execută HIDROIZOLAŢII ACOPERIŞURI. Vindem MEMBRANĂ BITUMINATĂ 4,5 POLIESTER 110.000 lei/mp. Telefon 256119, 0723.273.746. (21866)

PF execută LUCRĂRI FORAJ FÂNTÂNI la preţ avantajos. Telefon 0745.383.703. (21829)

Şcoala şoferi CARMEN, ABCDE, primeşte ÎNSCRIERI, Victoriei 66. Telefon 255445. (20819)

Repar FRIGIDERE, CONGELATOARE, la domiciliul clientului, garanţie 1 an. Telefon 242670; 0740.081.123. (22053)

Profesor TERAPEUT, tratez: SCLEROZA în plăci, SPONDILOZE-ARTRITE cu venin de albine naturale, manipulări coloană, reflexoterapie, sub control medical, Cabinet Terapeutic - Dragalina nr. 16. Telefon 280044, 281242, 0741.217.848. (p)

„ANA - FRIG" repară FRIGIDERE, CONGELATOARE, la domiciliu. Garanţie 1 an. Telefon 210420, 0745.967.198. (22076)

SC RONALDO execută toată gama de CONSTRUCŢII. Telefon 0740.696.157. (22162)

Execută, CONSTRUCŢII toate tipurile. Asigurăm materiale la cerere. Telefon 0721.583.110, 0742.070.683. (22154)

Autorizat execut ZIDĂRII, TENCUIELI, ŞAPE, BETONĂRI, FAIANŢĂRI, GRESIERI. Telefon 288911, 0726.304.199. (22171)

Execut CONSTRUCŢII la cheie şi DEMOLĂRI după proiect. Telefon 0742.493.438. (22176)

Montez CHIUVETE, BATERII, ROBINEŢI, REZERVOARE WC, aragaze, maşini spălat, garnişe, hote, scurgeri separate, calorifere. Telefon 514859, 0744.785.877. (22182)

SC: TENCUIM, FINISĂM case în roşu; GLETUIELI, RIGIPS. Telefon 348206, 0745.178.626. (22208)

Executăm lucrări construcţii: FAIANŢĂRI, PARCHET, GIPS CARTON. Telefon 0721.570.008. (22253)

DIVERSE

MARMURA LIVADA. Mari reduceri de preţuri la MONUMENTELE de GRANIT SUEDEZ, în perioada 1 august - 15 septembrie. Telefon 0257 - 381163. (22094)

FAMILIE TÂNĂRĂ - ÎNTREŢINEM BĂTRÂNĂ pentru locuinţă. Telefon 0724.161.298. (21991)

Solicităm OFERTE LA LUCRĂRI DE CONSTRUCŢII. Relaţii telefon 0788.412.025. (22168)

DONEZ RINICHI, grupa sanguină A2 pozitiv. Cei interesaţi sunaţi, 0742.470.246, Arad. (22219)

CITAŢII

Se citează pârâtul CÎRPACI CRISTIAN cu domiciliul necunoscut în proces cu reclamanta CÎRPACI IRINA pentru stabilire pensie de întreţinere, cu termen de judecată la 2 septembrie 2004, ora 8, la Judecătoria Lipova. (Ag. Lipova, 243)

TURISM

TURISM DE AFACERI Hotel PARC ** MONEASA oferă condiţii excelente pentru organizarea de conferinţe, simpozioane, training-uri şi alte evenimente speciale. Rezervări 0257/313044; 0257/212339. (c.)

SC „DOUBLE T " transport internaţional persoane, autocare 4* cu preţuri începând de la: GERMANIA 49 Euro; SPANIA 100 Euro; ELVEŢIA 90 Euro; AUSTRIA 43 Euro; ITALIA 120 Euro: Rezervări, telefon 0745.475.750; 0257-250230, lângă Biserica ROŞIE. (21923)

Transport săptămânal 2 persoane în ITALIA (confort). Telefon 0722.698.868; 277788. (21643)

PREZICĂTOARE

Mihaela, Arad, mulţumesc din suflet doamnei

SUNITA, mi-a vindecat băiatul de epilepsie şi mi-a adus soţul, după o despărţire de 2 ani. Telefon 267519. (22026)

Adriana, sincere mulţumiri, doamnei

TAMARA, mi-a adus persoana iubită din Italia, suntem împreună foarte fericiţi. Apelaţi cu încredere, 0257-368624, 0723.421.156. (21816)

ÎNCHIRIERI

Închiriez (vând) avantajos SPAŢII COMERCIALE, ultracentrale. Telefon 0726.339.228. (21969)

Închiriez apartament de lux, ultracentral, 300 Euro/lună. Telefon 0726.232.120. (21965)

Închiriez SPAŢIU central, 100 mp, amenajat pentru birouri, cabinete, salon înfrumuseţare. Telefon 280817. (21996)

Ofer spre închiriere, pe termen lung, apartament 1 cameră, contorizat, mobilat total, în Micălaca, bloc 108, Flora, 100 Euro/lună. Telefon 0722.281.023. (21947)

Ofer spre închiriere apartament 2 camere, semimobilat, contorizat, Micălaca, pe termen lung. Telefon 0257-210920; 0745.607.342. (22045)

Închiriez apartament 2 camere, curte, grădină, str. Abatorului, nr. 32. Telefon 233227. (22087)

Închiriez garsonieră mobilată, vis-a-vis Poliţie. Telefon 511662; 0741.051.662. (Ag. Ineu, 204)

Dau în chirie apartament central, în suprafaţă de 100 mp, şi subsol 35 mp, pe termen lung, bun pentru birouri, cabinet medical, etc. Telefon 0257-282430. (22110)

Închiriez SPAŢIU 30 mp cu vitrină. Telefon 0744.617.979. (22131)

Închiriez avantajos apartament 2 camere, mobilate, numai pentru 2-4 studenţi. Telefon 0256-446198. (21822)

Ofer spre închiriere apartament 100 mp, parter + demisol 110 mp, ultracentral, se pretează pentru activităţi comerciale. Telefon 0721.222.058. (21594)

Închiriez 200 mp SPAŢIU COMERCIAL NOU, pentru PRODUCŢIE, REPREZENTANŢĂ FIRMĂ, DEPOZIT, str. DÂMBOVIŢEI nr. 38, cu preţul 4,50 Euro/mp, negociabil. Telefon 0742.283.955; 0257/229804. (21928)

Doresc să închiriez casă în zona Vlaicu, ofer 1.500.000-2.000.000 lei/lună, pe termen lung. Telefon 0726.723.460; 0741.090.208. (21955)

Închiriez (ofer) garaj zona V Micălaca. Telefon 279684, 536202. (21923)

Ofer spre închiriere apartament 1 cameră, semimobilat. Telefon 368241 după ora 17. (21983)

Ofer spre închiriere apartament 2 camere mobilat, contorizat, cablu, pe termen lung, zona Vlaicu. Telefon 274227. (22032)

Închiriez (ofer) garsonieră Micălaca 600. Telefon 0741.085.551. (22137)

Închiriez SPAŢIU COMERCIAL 100 mp, str. Mărăşeşti, nr. 4. Telefon 0745.669.550. (22152)

Ofer spre închiriere garsonieră mobilată, str. Banu Mărăcine. Telefon 282519. (22163)

Caut să închiriez casă posibil privatizare, zona Calea Radnei. Telefon 0744.785.497. (p)

Închiriez apartament una cameră, Vlaicu, parţial mobilată. Telefon 0744.866.491. (22166)

Dau în chirie apartament mobilat 1 cameră, str. Bolintineanu, 100 EU + întreţinerea. Telefon 252150. (22169)

Dau în chirie 2 camere central (50 mp) eventual birou, 250 EU + întreţinerea. Telefon 252150. (22169)

Închiriez (ofer) apartament 1 cameră, mobilat, gaz, satelit, frigider. Telefon 380344. (22181)

Ofer închiriere SPAŢIU 60 mp, beton, acces din stradă, lungime 13 m, lăţime 4,5 m. Telefon 270678. (22184)

Ofer în chirie apartament una cameră bloc central, zonă liniştită, contorizat, aranjat, mobilat şi garaj metalic autorizat, electrificat, contorizat, zona Podgoria. Telefon 0257/231582, 0723.297.885, 0721.565.758. (22186)

Închiriez (ofer) apartament 2 camere str. 6 Vânători. Informaţii telefon 0740.110.566. (22203)

Închiriez (ofer) apartament 3 camere, bloc 315, Micălaca. Telefon 232623. (22217)

Dau în chirie apartament 2 camere, zona 600. Informaţii telefon 260888. (22224)

Dau în chirie garsonieră, central, semimobilată, plata anticipat + garanţie 100 Euro. Telefon 230305.

Închiriez (ofer) apartament 2 camere, central, mobilat, contorizat. Telefon 0722.232.241. (22239)

Primesc o elevă sau studentă în gazdă, bloc, în cameră separată, nefumătoare. Telefon 348420. (Ag. UTA, 960)

Închiriez 1 cameră la bloc pentru tineri căsătoriţi sau două fete. Telefon 243978, 271368. (Ag. UTA, 965)

Închiriez apartament patru camere, zona 300, lângă Billa, pe termen lung. Telefon 288012. (22249)

Închiriez (ofer) apartament 2 camere, zona Polivalentă. Telefon 0723.269.848. (22251)

Doamnă serioasă, caut de închiriat o cameră în localitatea Pecica. Telefon 469634, după ora 17. (22255)

(Continuare în pagina 16)

☛ (Urmare din pagina15)

PIERDERI

Pierdut carnet șomaj, eliberat de AJOFM Arad, pe numele Opra Viorel. Îl declar nul. (Ag. Pâncota, 110)

Pierdut Registru special de la casa de marcat cu seria 00531083. O declar nulă. (Ag. UTA, 966)

✝ DECESE ✝

Cu adâncă durere anunțăm încetarea din viață a iubitului nostru soț și tată

HERMANN ALFRED,

în vârstă de 63 ani. Înmormântarea va avea loc sâmbătă, 31 iulie 2004, ora 11, la Cimitirul Pomenirea. Familia îndoliată.

Cu profundă durere anunțăm încetarea din viață a celui ce a fost soț, tată și bunic

GUȘET NICOLAE

din SEMLAC. Înmormântarea ca avea loc astăzi, 30 august 2004, la ora 17, de la domiciliul din SEMLAC, nr. 742. Familia îndoliată.

Cu durere în suflet anunțăm încetarea din viață a celei care a fost

OLGA LĂBĂȘAN.

Înmormântarea va avea loc azi, 30 iulie 2004, ora 15, în localitatea LIPOVA. Familia îndoliată.

Cu adâncă durere în suflet anunțăm decesul fulgerător al celui care a fost soț, tată, frate, ginere, cumnat

BARTHA ANTAL.

Înmormântarea va avea loc astăzi, 30 iulie 2004, ora 15, de la domiciliul din Arad, str. Tocilescu nr. 6, la Cimitirul Grădiște. Familia îndoliată.

✝ CONDOLEANȚE ✝

Colectivul Secției Ginecologie a Spitalului Clinic de Obstetrică Ginecologie Arad este alături de dr. GUȘET GRIGORE în greaua încercare pricinuită de decesul tatălui și transmite sincere condoleanțe. (22190)

Asociația de Proprietari din str. Caius Iacob nr. 15, bloc G, aduce un ultim omagiu celor ce le-au fost vecini

LUJANSCHI NICOLAE

și

STOIAN JENICA

și transmitem familiilor îndoliate, sincere condoleanțe. (22201)

Transmitem condoleanțe familiei îndurerate la moartea celui care a fost

GUȘET NICOLAE.

Familiile PASCU GHEORGHE, PASCU CRISTIAN, ROBOTYN OVIDIU, PETCU EUGEN. (22209)

Suntem alături de familia dr. GUȘET GRIGORE la greaua încercare prilejuită de decesul tatălui. Familiile ROMAN MIRCEA și IVAN DAN. (22216)

Colectivul SOCOM „PIELARUL" Arad este alături de colega noastră, jurist RĂDAC ANGELICA la greaua încercare pricinuită de decesul bunicii și transmitem sincere condoleanțe întregii familii. (22212)

Transmit condoleanțe familiei îndurerate la moartea celui care a fost

IULIAN VEREȘ.

Ricardo. (22215)

Suntem alături de colegul nostru HERMANN ROBERT, în marea durere pricinuită de pierderea tatălui. Sincere condoleanțe din partea întregului colectiv al EURO GSM 2000 ARAD.

Suntem alături de colegul nostru Dr. GUȘET GRIGORE în aceste momente dureroase pricinuite de decesul tatălui și transmitem sincere condoleanțe familiei îndurerate. Comitetul Director al Spitalului Clinic de Obstetrică - Ginecologie Arad. (22233)

Comitetul Director al Spitalului Clinic de Obstetrică - Ginecologie „Dr. SALVATOR VUIA" ARAD, împărtășește durerea colegei MAGDALENA MOROȘAN, la trecerea în neființă a mamei. Sincere condoleanțe familiei îndurerate. (22233)

Colectivul firmei TAKATA PETRI, secția SCULĂRIE este alături de colegul lor ing. IFTIME IOAN în greaua încercare pricinuită de decesul mamei sale. Sincere condoleanțe! (22236)

Un ultim omagiu celui care a fost un bun prieten

HERMANN FREDI.

Dumnezeu să-l odihnească în liniște și pace! Sincere condoleanțe familiei îndoliate! Familia GILLIO PRISTOLEANU NELI și ANTONIA. (22246)

Suntem alături de prietenul nostru ADI și de familia HERMANN în aceste momente pricinuite de decesul tatălui

HERMANN ALFRED.

Dumnezeu să-l odihnească în pace! Familia DINUȚĂ OVIDIU, DORIN și NICOLAE. (22257)

✝ COMEMORĂRI ✝

Se împlinește 1 an de când ne-a părăsit soțul meu drag

GHEORGHE ROBEA.

Rog pe toți cei care l-au cunoscut, să-i acorde o clipă de aducere aminte. Dumnezeu să te odihnească în liniște și pace. Parastasul și sfințirea crucii se va ține la Cimitirul Eternitatea (UTA), sâmbătă 31 iulie 2004, ora 13. Nu te vom uita niciodată. Soția ANY, fiul ADI, nora MARINELA cu nepotul CRISTIAN. (21713)

Au trecut șase luni de când cel care a fost iubitul nostru

profesor

CORNELIU STOICULESCU

ne-a părăsit pentru totdeauna. O pioasă comemorare va avea loc sâmbătă, 31 iulie, ora 12, la Biserica Cimitirului Pomenirea. Familia.

LASC MIHAI

30 iulie 1953 - 30 iulie 2004, mereu lângă inima, sufletul și în mintea noastră, să-ți fie odihna veșnică și somnul liniștit. Azi, pe tristul mormânt așternem florile recunoștinței și lacrimile neuitării. MIHAELA, LUCICA și socrii. (21823)

O rugăciune înălțăm la cer spre pomenirea ta, rugăm pe bunul Dumnezeu odihna Raiului să-ți dea, draga noastră mamă, soție și bunică

BECAN ELENA.

Parastasul de pomenire la 6 luni, duminică 1 august 2004, la Biserica Ortodoxă CURTICI. Familia îndoliată. (21890)

Cine trăiește în inimile celor dragi nu este mort, ci departe. Au trecut 6 ani de când a părăsit pragul eternității

BULBOACĂ IOAN (LUNGU).

Parastasul duminică, 1 august 2004, la Biserica Ortodoxă CURTICI. Nu te vom uita niciodată! Familia. (21891)

Se împlinește 1 an de la trecerea la cele veșnice a soțului meu

STUPARU DUMITRU.

Dumnezeu să-l odihnească! Parastasul duminică 1 august 2004, ora 12, la Biserica Grădiște. Soția IRINA. (21916)

Un gând trist și multe lacrimi astăzi, când se împlinesc 4 ani de la plecarea ta de lângă mine

DAN NUȚIU.

Dumnezeu să te odihnească în pace! Nu te voi uita niciodată, plâng neâncetat. Mama. (21989)

Purtăm în suflet aceeași tristețe la împlinirea a 2 ani de când ne-am despărțit de iubita și draga noastră mamă și bunică

RUSU MĂRIUȚA.

Ai plecat și nu ne-ai spus nici un cuvânt, ne-ai lăsat tristețe în suflet, te vom plânge cât vom trăi pe acest pământ. Fiica IULIANA MEMET cu familia. (21976)

Se împlinesc 6 săptămâni de la decesul iubitului nostru fiu, soț, frate și unchi

CIOBA DUMITRU-IULIUS.

Parastasul va avea loc sâmbătă, 31.07.2004, ora 10, la mormânt în Cimitirul Eternitatea (UTA), Poarta II - aleea stânga. Familia îndurerată CIOBA. (Ag. UTA, 943)

De un an draga noastră mamă, bunică și soacră, cea care a fost

PECICAN ECATERINA,

nu mai este printre noi. Rugăm pe bunul Dumnezeu să dea odihnă veșnică sufletului ei. Parastasul de pomenire sâmbătă, 31 iulie 2004, ora 11, la Biserica din Cimitirul Pomenirea. Familia PEREANU. (22063)

Lacrimi și flori pe mormântul scumpei noastre mamă și bunică

BARBOS MARIA,

la împlinirea a 6 săptămâni de durere, tristețe și duioase amintiri. Dumnezeu să te odihnească în pace. Nu te vom uita niciodată! Familiile BARBOS, BOKANICS și nepotul. (22075)

Ziua de 31 iulie e zi de neuitat, când tu tati ai plecat și jale mare ne-ai lăsat, în bezna suferinței cu povara durerii, moartea a fost crudă iar despărțirea dureroasă când ai plecat acum 3 ani de acasă, cel ce a fost

MĂRUȘTERI IONEL.

Lacrimi și flori pe mormântul tău îți vor duce cei ce te-au iubit și nu te vor uita niciodată. Soția, copiii și nepoții tăi dragi, în veci îndurerați. Fie-i țărâna ușoară! (22100)

Tristă și neuitată va rămâne ziua de 1 august, zi în care cu 1 an în urmă a plecat dintre noi, cel mai bun soț, tată și bunic

KAPLON FRANCISC.

Te vom plânge și nu te vom uita niciodată! Soția ROZALIA și fiii ZOLTAN și FRANCISC cu familiile. (22140)

31 iulie este și va rămâne o zi plină de durere ca și toate celelalte de când ai plecat dintre noi, în urmă cu un an, la numai 3 anișori și 9 luni, iubitul nostru îngeraș

IASMIN BĂTRÂNUȚ.

Te-am iubit și te vom iubi mereu și vom ruga îngerii să îți vegheze somnul dulce. Mami NEPTI, tati LIVIU și toți cei care te-au iubit. Dormi în pace, îngeraș. (22117)

S-au scurs 5 ani de când ne-a părăsit cel care a fost dragul nostru soț, tată, socru și bunic

GEORGE FILIMON.

Dumnezeu să te odihnească în pace! Soția și fiica cu familia. (22109)

Zi de tristă amintire la împlinirea a 6 săptămâni de la trecerea în neființă a celui care a fost un bun soț, tată, frate, bunic,

ARDELEAN AUREL.

Mereu ne vom gândi la tine cu drag și dor. Soția FLORICA, copiii MARIUS, CARMEN, ginerele IUSTINEL cu nora LILI și nepoții ANTONIO, IUSTINA, LUANA. Dumnezeu să te odihnească în pace și liniște. (22158)

Duminică 1 august se împlinește un an de la trecerea în eternitate a celei care a fost scumpa noastră fiică,

BRAD DELIA,

fostă învățătoare în satul CAPORAL ALEXA. Cât ai trăit te-am iubit, cât vom trăi te vom plânge. Părinții. (22183)

Se împlinesc 6 săptămâni de la decesul celei care a fost

IVĂNUȘI MARIA ANA.

Parastasul va avea loc sâmbătă, 31 iulie 2004, la ora 18, la Biserica Ortodoxă Grădiște. Familia îndoliată. (22202)

Comemorăm sâmbătă, 31 iulie 2004, ora 10, la Biserica Ortodoxă de pe strada Episcopiei colț cu strada Mihai Eminescu, 3 ani de la trecerea în eternitate a dragei noastre

DRAGOȘ LIGIA IRINA.

Dumnezeu să o odihnească în pace! Familia BOBANCU. (22218)

„NEUITAREA" este tot ce-ți mai putem oferi astăzi de ziua ta, pentru cel ce-a fost

ZAHA VALER.

Familia. (22164)

S-au scurs 3 ani de lacrimi și durere de când a încetat să mai bată inima dragului nostru soț și tată

TIBERIU LEAHU.

O lumânare aprinsă, o rugăciune și flori udate cu lacrimile noastre pe tristul tău mormânt. Soția SORINA și fiul SERGIU. (22222)

✝ SERVICII FUNERARE ✝

RO STYL COMPANY

SERVICII FUNERARE COMPLETE

Magazin deschis și noaptea

ARAD STR. M. EMINESCU 22 peste drum de ARTEX

Tel. 214.422, 0744.690.121

ACCESORII FUNERARE

Pentru că suntem producători de sicrie nu simpli comercianți, PUTEM FACE O REDUCERE REALĂ de 40% LA SICRIU, clienților care fac toate serviciile cu firma.

PLATA ȘI DUPĂ ÎNCASAREA AJUTORULUI DE ÎNMORMÂNTARE.

TRANSPORT intern și internațional.

✝ SERVICII FUNERARE D&C COMPLETE NON-STOP

Str. Șelari Nr. 5

PREȚURI PROMOȚIONALE

Telefon: 0741.960.717
0745.380.522
0257.212.092
(c.p. 532/2004)

IN MEMORIAM "KUKI"

SERVICII FUNERARE COMPLETE

Str. M Eminescu Nr.4 în curte

Tel: 211.929 - 0723.343.964

MAGAZIN DESCHIS LA ORICE ORĂ

OFERĂ:

- SICRIE 10 modele de la 900.000 - 3.400.000
- SICRIE LUX 6 modele de la 3.600.000-22.500.000

Mânere. Șuruburi, prosoape, lumânări, colaci și colivă

- LENJERIE 10 modele de la 350.000 - 2.000.000

Apelând la serviciile noastre (spălat, îmbrăcat, formolizat și transport) BENEFICIAȚI DE 20% REDUCERE LA SICRIU

GRATUIT Transportul sicriului la domiciliu Transport Intern și Internațional

Se poate plăti și după ridicarea ajutorului de înmormântare

Primăria Municipiului Arad **Polaris M Holding**

Colectarea selectivă a deșeurilor reciclabile

Denumirea locului de colectare	L	M	M	J	V	S	D
CARTIER ARADUL NOU							
A.M. GUTTENBRUN, ALEEEA MUNCII, A. IPĂTESCU	X						
BICAZ	X						
CARANSEBEȘ, CASTANILOR, CIBINULUI	X						
CALEA TIMIȘORII, CRANGULUI	X						
LUGOJULUI, MAGHERAN	X						
N. GOGOL, N. LENAU	X						
OGORULUI,ORȘOVA, OSTAȘULUI	X						
PANDURILOR, PĂCII	X						
POPA ȘAPCĂ	X						
SEMENICULUI, S. DRAGU, ȘT. CEL MARE, SULINA	X						
ZIMBRULUI	X						
ADY ENDRE, ASCANIU CRIȘAN, ARMONIEI				X			
BAGDAZAR BASARAB, BERZEI				X			
COLȚIȘOR				X			
CONSTANTIN GURBAN, CONSTITUȚIEI				X			
FICUSULUI, GHEORGHE SION, IOSIF LENGYEL				X			
MERIȘOR, M. TABACOVICI, MIRAJ, MOLIDULUI				X			
MOVILEI, MUȘCATEI				X			
NALBEI, NICOLAE IORGA				X			
PETUNIEI, PIERSICILOR, PINCIO, PINULUI, POSADA				X			
P-ȚA EROILOR				X			
S. SECULA, SUNĂTOAREI				X			
T. MARIS, TITAN, TRIFOIULUI				X			

Denumire locuri de colectare	L	M	M	J	V	S	D
CARTIER PÂRNEAVA							
ANDREI ȘAGUNA		X					
CLUJULUI		X					
GHEORGHE DOJA		X					
OITUZ		X					
CĂPITAN IGNAT					X		
DOROBANȚILOR					X		
EFTIMIE MURGU					X		
GRIVIȚEI					X		
ION RAȚIU					X		
LIVIU REBREANU					X		
ROMAN CIOROGARIU					X		

Începând din 1 august, Primăria Arad și Polaris M Holding demarează programul de colectare selectivă a deșeurilor.

SACUL TRANSPARENT - destinat colectării deșeurilor din *recipienți PET (fără dop!)* de la consumatorii casnici și de la agenții economici.

NU SE ARUNCĂ: hârtie, carton, geamuri, oglinzi, cioburi, deșeuri vegetale, deșeuri, alimentare, deșeuri de construcții, cenușă.

SACUL GALBEN - destinat colectării deșeurilor reciclabile din *hârtie și carton*, care provin de la consumatorii casnici și de la agenții economici.

NU SE ARUNCĂ: plastic, metal, geamuri, oglinzi, deșeurile vegetale și alimentare, deșeurile din construcții.

Depozitați sacul transparent în afara locuinței sau sediului, la poartă, la ușă sau pe trotuar. Sacii se ridică conform graficului. Utilizați numai sacii furnizați de POLARIS M HOLDING.

(c. 437/2004)

POLI-ART

Societate italiană de artizanat caută COLABORATORI. Câștiguri de la 2,5 euro la 6 euro. Telefonați!!! 021/253.02.00. Program și sâmbăta.

(3708047)

Societatea Comercială Agroindustrială Utviniș S.A.

cu sediul în comuna Zimandu Nou, județul Arad, F.N.

reprezentată prin ing. Rogoz Oliviu - Iustin, director executiv, face cunoscut tuturor arendatorilor că livrăm grâul pe anul 2004 începând cu data de **02.08.2004,** până la data de **31 august 2004** inclusiv, între orele **7,30-17,00 mai puțin sâmbăta și duminica.**

(0786261)

Stațiunea de Cercetare Dezvoltare pentru Bovine Arad

cu sediul în Arad, Calea Bodrogului nr. 32

anunță

arendatorii că în perioada 1 august 2004-15 septembrie 2004 efectuează plata în natură a drepturilor de arendă.

Informații la telefon 0257/281.142; 281.863.

(0786278)

BILLA ROMÂNIA FIRMĂ A CONCERNULUI REWE

Rețeaua de supermagazine Billa angajează pentru magazinul din Arad personal calificat în vederea ocupării următoarelor posturi:

- **Casier/ă**
- **Lucrător comercial**
- **Bucătar**
- **Recepționer**

Candidații ideali trebuie să fi acumulat experiență relevantă de lucru într-o firmă din domeniul comerțului cu amănuntul sau al vânzărilor din industria bunurilor de larg consum, să fie motivați, flexibili, precum și să manifeste disponibilitate mare de lucru.

Persoanele interesate sunt rugate să trimită sau să se prezinte cu CV-ul la adresa: Magazin BILLA, B-dul N. Titulescu, zona 3, Arad, până la 12 august 2004.

(0786280)

Societate străină

caută personal calificat în domeniul **textil/confecții:**

- ***MODELIȘTI/E*** **- pentru secția creație modele; cunoștințe operare calculator**
- ***TEHNICIENI/E*** **- pentru secția CTC intern sau la confecționerii externi**
- ***PERSONAL CALIFICAT*** **pentru secția control**
- ***CONFECȚIONERE*** **cu experiență pentru secția creație**

Cerințe:
- cunoașterea tuturor mașinilor de cusut inclusiv mașini speciale

- ***PERSONAL CALIFICAT*** **pentru secția croi**
- ***PERSONAL NECALIFICAT*** **pentru calificare**

Se asigură o ambianță dinamică și recompensare peste medie, transport.

Pentru informații sunați la numărul ***0723/511.096, după ora 17,00.***

(3708054)

Colegiul Economic Arad

face înscrieri la ȘCOALA POSTLICEALĂ în perioada 30 august - 10 septembrie, orele 12-18, pentru specializările:

Analist programator	*25 locuri*
Asistent de gestiune	*25 locuri*
Agent de turism-ghid	*25 locuri*

Informații suplimentare la telefoanele: 281.529; 281.997; 283.200.

(3708090)

Fondul Româno-German

pentru afaceri mici

Programul de Promovare a Intreprinderilor Mici și Mijlocii

Accesibil, rapid, eficient

Fondul Româno-German (FRG) și-a început activitatea în anul 1999 și a dezvoltat un program de creditare a IMM-urilor, care se derulează prin bănci românești partenere a FRG. În prezent căutăm tineri absolvenți de studii superioare pentru a urma o perioadă de perfecționare în cadrul BRD Societe Generale în orașul:

TIMIȘOARA
pentru postul
CONSILIER DE CREDIT

Dacă...
- ... aveți domiciliul stabil în orașul mai sus menționat,
- ... ați absolvit o facultate cu profil economic sau tehnic,
- ... sunteți comunicativ(ă) și deschis(ă),
- ... sunteți dornic(ă) să învățați lucruri noi și să dobândiți calități analitice corespunzătoare,
- ... sunteți energic(ă) și vă place să lucrați după propria organizare într-un domeniu plin de responsabilități,
- ... sunteți loial(ă) și aveți un caracter puternic,
- ... aveți cunoștințe de PC (Word și Excel),
- ... aveți serviciul militar satisfăcut,

pe scurt, dacă preferați să faceți lucruri care contează în viață, atunci vă putem oferi:
- ... un program special de perfecționare, incluzând pregătirea teoretică și practică la locul de muncă,
- ... o bursă pe durata perfecționării pentru 3-6 luni
- ... după terminarea perfecționării, o evaluare pozitivă a performanțelor dumneavoastră vă va aduce un salariu competitiv în cadrul băncii noastre partenere, unde rezultatele dumneavoastră decid asupra mărimii acestuia,
- ... întreaga pregătire este construită și însoțită de specialiști în sistemul bancar.

Evaluarea și selecția candidaților potriviți se face dintre cetățeni români care respectă condițiile stricte ale competiției. Vor fi anunțate numai persoanele selectate.

Dacă doriți să participați la procesul nostru de selecție, vă rugăm să depuneți o scrisoare de intenție și un CV cu fotografie la sediul menționat mai jos:

BRD - Societe Generale Sucursala Arad, Bulevardul Revoluției nr. 5-7.

Candidaturile se acceptă până la data de 6 august la instituția mai sus menționată.

(0786269)

electrica S.A.

În atenția agenților economici

Agenții economici care și-au achitat toate facturile de energie electrică și majorările de tarif, având la data de 30.06.2004 sold zero și agenții economici ale căror datorii restante la energie electrică și majorări de tarif au fost predați la AVAS, sunt invitați la sediul SDFEE Arad, B-dul I. Maniu nr. 65-71, cam. 210. Scopul întâlnirii este efectuarea punctajului penalităților din sold la 30.06.2004 și întocmirea dosarelor pentru Consiliul de Administrație al FDFEE Banat, în vederea aprobării anulării acestora, după obținerea avizărilor și aprobărilor prevăzute de O.U.G. 37/2004.

În acest sens, agenții economici va trebui să prezinte și o declarație pe proprie răspundere în care să specifice valoarea totală a facilităților de care au beneficiat din partea statului în ultimii ani (anulări de penalizări, majorări sau reduceri de datorii), acestea fiind necesare pentru a se solicita avize suplimentare, funcție de anumite plafoane, înainte de a se aproba anularea lor în Consiliul de Administrație.

Director,
Ing. Crișan Eugen

(3708094)

S.C. INSTALAȚII PROMPT SERVICE S.R.L. ARADUL NOU

LANȚUL-SANEX

TEL.: 287-340, 287-776, 0722/807-903

- Instalații pentru apă, gaz.
- Instalații sanitare, electrice.
- Uz casnic şi gospodăresc.

Orar:
Zilnic: 8 -18
Sâmbătă: 8 -13

(c.274/2004)

CORPUL GARDIENILOR PUBLICI ARAD

ORGANIZEAZĂ

curs specializare

„GARDIAN PUBLIC",

începând cu data de 09.08.2004.

Relații suplimentare la telefoanele 0257.280.557 sau 0257.282.737.

(3708093)

S.C. F.D.F.E.E. „ELECTRICA BANAT" S.A.

Sucursala Arad

anunță proprietarii culturilor agricole de pe terenurile situate sub Linia Electrică Aeriană 110 KV Curtici-Șofronea, că pot depune o cerere la Primăria orașului Curtici, prin care să solicite despăgubiri pentru culturile afectate cu ocazia construcției liniei electrice astfel:

1. Cererea model se va ridica de la Primăria orașului Curtici.
2. Cererea trebuie însoțită de acte doveditoare care să ateste că solicitanții sunt cultivatorii de drept a terenurilor afectate (acte proprietate teren, contracte de arendă, alte convenții încheiate între proprietarii terenurilor și cultivatorii acestora).
3. Termenul limită de depunere al cererilor este până la 13 august 2004.

Cererile depuse după această dată nu se vor lua în considerare.

(3708081)

UniCredit Leasing

UniCredit Leasing Romania S.A. member of UniCredit Group
First Romanian leasing Company, with 10 years experience in the leasing market, invites you to join its expanding team for the positions of:

■ **Relationship Manager - Marketing department**
(Ref: RM_(Name of the city)
ARAD, Bacau, Brasov, Braila, Cluj, Constanta, Craiova, Deva, Iasi, Oradea, Sibiu, Timisoara and Tg. Mures

Requirements
- University degree in finance/engineering or economics (an MBA would be an advantage)
- Minimum 2 years experience in banking/finance sector - preferably leasing
- Very good communication and interpersonal skills
- Good computer skills
- Hardworking and dynamic
- Strong personality
- Good knowledge of English; Italian would be an advantage

Responsibilities
- Develops business and generates new portfolio
- Negotiates with clients and vendors
- Follows up on the existing leasing portfolio
- Analyses market opportunities

The successful candidates will be offered a very competitive remuneration package.
Interested persons who feel they meet the above criteria are requested to send the Curriculum Vitae in English quoting the reference number of the position with a recent photo until August 10, 2004 to the attention of Human Resources Department at the following address: UniCredit Leasing Romania S.A., 90, Calea 13 Septembrie St., Sector 5, Bucharest, **Fax: + 40 21 403 44 20, e-mail: catrinel.voicu@unicreditleasing.ro** (3707869)

S.C. RODIPET S.A. Sucursala Arad
Angajează

▼ **CONTABIL**
Condiții: studii medii economice, cunoștințe operare PC, experiența constituie avantaj

▼ **CASIER**
Condiții: studii medii economice, cunoștințe operare PC, experiența constituie avantaj

▼ **2 PRELUCRĂTORI PRESĂ**
Condiții: studii medii

▼ **VÂNZĂTORI PRESĂ** (chioșcuri)
Condiții: studii medii, vârsta minimă 20 de ani
CV-ul și scrisoarea de intenție se pot depune la sediul firmei din Piața Gării nr. 6 până la 04.08.2004.
Relații la tel/fax: 0257/254.434, tel.: 0257/250.550, mobil: 0723/793.163.
(3708084)

Primăria Vinga
organizează
licitație publică în vederea efectuării reparațiilor la Școala generală și Grădinița Vinga.
Caietele de sarcini se pot achiziționa contra cost la sediul Primăriei Vinga.
Ofertele se primesc la sediul Primăriei Vinga până la data de 05.08.2004, ora 11,00 și deschiderea ofertelor se va face în data de 06.08.2004, ora 9,00.
Informații la telefon: 0257 - 460.126.
(0786283)

S.C. AZOMA S.A.
Str. Steagului, Nr. 1, Cod 310262, Arad, e-mail: azoma@rdslink.ro
Tel: **0257-288732**, Fax: **0257-288731**, Mobil: **0722-315675**
Vă oferă:
- **Utilaje agricole din stoc** - reduceri între 5-15%;
- **Spații producție** - închiriere sau vânzare;
- **Materiale din stoc** - prețuri negociabile;
- **Mașini - unelte** diverse - strunguri, freze, mașini găurit etc.;
- **Tractor U643 + remorcă 8t;**
- **Servicii transport intern marfă** - 1,5÷22 tone.

(3708027)

IMPACT media PUBLICITATE LA MAXIM **ANGAJEAZĂ**
REFERENT MARKETING

Cerințe:
Cunoștințe operare PC
Carnet de conducere cat. B
Responsabil, serios, dinamic
Abilități de comunicare și negociere
Disponibilitate la program de lucru prelungit

Constituie avantaj:
Experiență într-o funcție similară sau de vânzări
Studii superioare de jurnalism sau marketing

Responsabilități:
Dezvoltarea portofoliului de clienți
Întreținere relații cu clienții
Promovarea serviciilor de publicitate.

(c. 356/2004)

CV-urile cu poză se depun până la data de 5 august 2004 la sediul firmei din Arad, Calea 6 Vânători nr.55 (în incinta Frigorifer) între orele 9-15
Informații la tel. 214 662, 214 663

Lagermax
Autotransport
ANGAJEAZĂ

Pentru sediul din Curtici
1. DISPECER
Cerințe:
1. Limba engleză
2. Limba germană constituie avantaj
3. Cunoștințe operare calculator
4. Minim studii medii

2. ASISTENT DIRECȚIUNE
1. Limba engleză
2. Limba germană constituie avantaj
3. Cunoștințe operare calculator

Vă rugăm să trimiteți CV-ul și scrisoarea de intenție, la adresa 315200 Curtici, str. Teilor nr. 2, sau pe fax 0257-217.184.
(com. 7708)

BIROUL EXECUTOR JUDECĂTORESC
VIȚAN ȘTEFAN
Arad, B-dul Gen. V. Milea Nr. 41
Dos.exec. nr. 583/2003
Din 29.07.2004

În data de 04.08.2004 ora 13,00 la sediul Biroului Executor Judecătoresc Vițan Ștefan din Arad, B-dul Vasile Milea Nr. 41, se vinde la licitație publică proprietatea debitoarei SC Artexin SA Arad, cu sediul în Arad, str. Unirii, nr. 5-7, jud. Arad, respectiv imobilul situat în Arad, str. Câmpul Liniștii, nr. 1, ap.10, construit din parter, etaj I, care este compus din depozit, 2 case de scară, 2 birouri, 2 grupuri sociale, în suprafață de 805 m.p., la prețul de strigare 4.400.000.000 lei.
(0786284)

Firma **WÜRTH ROMANIA S.R.L.**
specializată în comercializarea de organe de asamblare, scule manuale, electrice, pneumatice, produse chimice pentru montaj și etanșare
ANGAJEAZĂ
▼ **Reprezentanți comerciali în următorul oraș: Arad**
Condiții de angajare:
- posesor carnet de conducere categoria B

Trimiteți CV-ul la fax: 021-2323282
până la data de 08.08.2004.
Numai persoanele selectate vor fi chemate la interviu.
(0786282)

Banca Comercială SANPAOLO IMI BANK ROMANIA
Angajează:
Inspector credite

Profilul candidatului:
■ Studii superioare economice;
■ Experiență de minim 3 ani în activitatea de creditare;
■ Cunoașterea limbii italiene sau engleze;
■ Cunoștințe temeinice de operare PC, Microsoft Office;
■ Abilități de comunicare, ambițios, spirit de inițiativă, disponibil.

Vă rugăm să trimiteți CV și scrisoare de intenție la fax nr. 0257/284.032, în atenția Sectorului Resurse Umane, sau la adresa *human.resources@sanpaoloimi.ro* până la data de 10 august 2004.
(3708091)

S.C. CRIMATEX S.R.L.
OFERĂ SPRE ÎNCHIRIERE SPAȚII PRODUCȚIE, DEPOZITARE BIROURI CU UTILITĂȚI LA 7 KM CENTURA DE VEST
LA CERERE SE ASIGURĂ FORȚA DE LUCRU
(c. 274/2004)
Informații suplimentare la tel.: 0257/279.707 sau 0257/270.033

Tipografia Medlagraf
str. Feleacului F. N. (lângă Complexul Jackson), *tel. 250.902*
● VINDE LA PREȚ DE PRODUCĂTOR **HÂRTIE DE AMBALAJ**
(simplă sau personalizată) la diferite dimensiuni *atât pentru persoane fizice cât și juridice.*

S.C. General Beton România S.R.L. Arad

Angajează SECRETARĂ pe perioadă nedeterminată
Condiții: - studii medii sau superioare
- cunoștințe PC
- cunoștințe de evidență primară

Cunoștințe de limba engleză sau italiană constituie un avantaj.

Informații la sediul firmei pe Calea A. Vlaicu (vis-a-vis de piața Auto-Hipodrom) sau la tel. 216.715; 216.716. CV-urile se pot trimite pe fax: 216.717.
(0786285)

PIRITEX O LUME LA PICIOARELE TALE

IMPORTATOR ȘI DISTRIBUITOR AL ACOPERITORILOR DE PARDOSEALĂ ANGAJEAZĂ PENTRU ARAD
ȘEF MAGAZIN

CERINȚE:
- ATITUDINE POZITIVĂ
- BUNE ABILITĂȚI ÎN COMUNICARE
- SPIRIT DE ECHIPĂ

Experiența în domeniu constituie avantaj
Se oferă un pachet salarial corelat cu performanțele
Mediu de lucru performant (c. 274/2004)

CV se trimite la 0257/21.97.57 până la data de 28.08.2004
Relații suplimentare: 0742/20.54.10
Doar persoanele selectate vor fi contactate

În urma adresei cu nr. 7777/29.07.2004 a CET Arad înregistrată la **S.C. Arterm S.A.** sub nr. 1778/29.07.2004 vă informăm că începând cu data de 30.07.2004 în jurul orei 13 se va relua furnizarea apei calde de consum în Municipiul Arad.
Ca urmare a neetanșeităților apărute la rețelele de agent termic primar nu se va putea relua furnizarea apei calde consumatorilor arondați punctelor termice:
Punct termic 2/I, 2/II și 8V - lucrări pe str. Școalei
Punct termic 6V - Lucrări pe str. Poetului
Punct termic 1 Gara și 5 Grădiște - Lucrări pe B-dul Revoluției (zona gării CFR)

În funcție de finalizarea lucrărilor de către CET Arad se va relua furnizarea apei calde și către consumatorii arondați punctelor mai sus menționate.

Rugăm toți consumatorii să ia măsurile necesare pentru prevenirea unor situații neplăcute.
(3708096)

Vindem en-gros hârtie albă de ziar
(în role mici) pentru ambalaj.
Preț avantajos, negociabil în funcție de cantitate.
Informații la redacția „Adevărul" (B-dul Revoluției nr. 81) sau la telefon 281797, zilnic între orele 8-16.

Licitație

Primăria orașului Curtici organizează licitație publică în vederea închirierii a cinci gherete din Piața Agroalimentară în suprafață de 12 mp. fiecare.
Prețul de pornire a licitației este de 20 euro/lună/gheretă.
Taxa de participare la licitație este de 200.000 lei.
Caietul de sarcini poate fi cumpărat de la sediul Primăriei orașului Curtici cu suma de 250.000 lei.
Licitația va avea loc în data de 17.08.2004, ora 11,00, la sediul Primăriei, str. Primăriei nr. 47, jud. Arad.
Informații suplimentare tel.: 0257/464.004; fax: 0257/464.130.
(3708095)

PIASTRELLE LUGOJ S.R.L.

Importator direct Italia - Spania
vinde en-gros şi en-detail:

Oferta lunii iulie
- 10 % REDUCERE
la orice model de gresie şi faianţă existent pe stoc.

IMAGINEA CASEI TALE!

ARAD,
Cl. Timişorii 50
Tel.: 287 630
Cl. Radnei 198-200
Tel.: 369 133

(C.416/2004)

S.C. ELMAS APIFLOR S.R.L.
comercializează
MATERIALE PENTRU INSTALAŢII ELECTRICE

Fy 1,5 - 2018 lei	Cyy 3 x 1,5 - 10883 lei
Fy 2,5 - 3214 lei	Cyy 3 x 2,5 - 16096 lei
Myf 1,5 - 2176 lei	Myym 2 x 1,5 - 6133 lei
Myf 2,5 - 3403 lei	Myym 3 x 1,5 - 8316 lei
	Myym 3 x 2,5 - 13033 lei

Tub flexibil ignifug Ø 16 - 1847 lei
Ø 20 - 2447 lei

Preţurile nu conţin TVA. Plata se face la livrare

PROMOŢIE DE VARĂ

ARAD, str. Tîrgovişţei, nr.3 Tel/Fax.: 256 026, 0722/ 938 376
(între Casa Albă şi primul Bloc pe str. Miron Costin)

(C.274/2004)

SHOCK S.R.L.
1900 - Timisoara
str. Ciprian Porumbescu nr. 2
tel-fax: 0256 - 22.15.23
e-mail: office@shock.ro

HYUNDAI Getz

5 ani garanţie
conform Paşaportului de Service

Preţ CIP: 7.500 EURO

(c.434/2004)

Gata de picnic?

Primeşti GRATUIT un SET DE PICNIC
la fiecare abonament Connex încheiat.

OFERTA CONNEX
- 50% reducere la abonament, adică 3.5 USD/lună până la sfârşitul anului (31 decembrie 2004)
- în plus, posibilitatea de a câştiga zilnic un telefon Samsung P400
Ofertă valabilă până la 31 august 2004.

ARAD
B-dul Unirii nr.1-3
tel. 0726 116 069

TOT GSM by Petrocom D&V
DEALER CONNEX

(3708021)

Firmă privată cu profil de sculărie şi prelucrări de precizie, cu sediul în Vladimirescu

selectează pentru angajare:

- frezori
- rectificatori
- găuritori în coordonate
- controlori de calitate

Se caută persoane serioase cu calificare şi experienţă în domeniu, capabile să facă faţă cerinţelor de calitate cerute de piaţa S.U.A.

Pentru informaţii şi programări la interviu vă rugăm să sunaţi la: 514.944; 0744-396.175; 0741-931.881.

(3708011)

S.C. TGIE S.R.L. unic distribuitor
al **FRUTTI FRESH**
IZVORUL MINUNILOR

Angajează:

	Condiţii
● agenţi comerciali	permis de conducere cat. B minim studii medii experienţă garanţie imobiliară
● agenţi livrare (şoferi)	permis conducere cat. B, C, E garanţie imobiliară
● merchandiseri (băieţi)	diplomă bacalaureat
● responsabil parc auto	atestat ARR garanţie imobiliară
● manipulanţi	fără cazier
● stivuitorist	carnet ISCIR
● gestionari	garanţie imobiliară diplomă bacalaureat

Informaţii tel.: 0724-211.880
CV-urile se vor trimite la tel/fax: 274.228.

(0786275)

PROGES
pentru amenajări interioare

str. Dorobanţi nr.55
Tel.: 282.021

PARCHET LAMINAT

142.000 lei/mp*
FOLIE 2mm GRATUITA

* fără TVA

(c. 10/2004)

Orice lucrare tipografică prinde viaţă numai la
MEDIAGRAF
Str. Feleacului F.N.; tel. 250902; fax: 250920

EST TRANS CONSTRUCT

Măsura economiei tale®

ARAD Calea Radnei - Micălaca - nr. 262 A

Telefon 25.22.58

VINDE din stoc şi pe bază de comenzi, ţigle de cea mai bună calitate fabricate în Ungaria de concernul austriac

TONDACH JAMINA

***Modele:* TANGO, CSARDAS, KERINGÖ, POLKA**
şi ţigle tip **Solzi** în 16 variante de culori.

La noi raportul calitate-preţ este în favoarea dumneavoastră.

Program zilnic: 8,00-17,00
Sâmbăta: 8,00-13,00

(c.345/2004)

Acqua lux
acquatrend
all your comfort

NOU

MAGAZINUL ACQUA LUX- ACQUA TREND

NOU

DESCHIDE

UN NOU PUNCT DE LUCRU LA **PÂNCOTA!!!!**

OFERTA CONTINUĂ!!!!

NOU

TRANSPORT GRATUIT LA DOMICILIU
CALEA TIMISORII, NR.195, ARAD
Telefon: 206071, 206072
PANCOTA, STR. TUDOR VLADIMIRESCU , NR.52
Telefon: 466966

REALITATEA DEPASESTE ORICE IMAGINATIE....

Acqua lux
Dealer Jacuzzi

(c. 114/2004)

S.C. SATLINE S.R.L. TELEFON 251.461, 0744/507.211 SHOW ROOM ARAD, Piata Mihai Viteazul - BL. M7 - PARTER

TÂMPLĂRIE DIN ALUMINIU ŞI P.V.C.

CU GEAM TERMOPAN; PROFILE PVC TROCAL Germania; PROFILE ALUMINIU Grecia

(c.532/2004)

cel mai avantajos sistem de rate

la venirea căldurii

355.000 lei
rată lunară

CORAURA

are grijă de confortul dumneavoastră

Montaj GRATUIT

Transport GRATUIT

aer condiţionat 12.000 btu
432.000 lei
rata lunara

fără AVANS

rate FIXE

fără GIRANT

(c.806/2004)

AXUM COMP
Arad, B-dul Revoluţiei 12-18, Sc. B, Ap. 3
■ Constituire societăţi comerciale
■ Modificări acte
■ Preschimbări :
- Certificate de înmatriculare
- Cod unic
■ Autorizaţii şi avize de funcţionare
Tel : 0257- 252.104
(3707599)

Biroul Notarial Public FĂRCUŢIU PETRU IOAN din localitatea Vladimirescu, str. Progresului nr. 87-89, bloc B.2, sc. B, ap.1, judeţul Arad

ANUNŢĂM ONORATA CLIENTELĂ CĂ DIN DATA DE 30 IULIE 2004 ACTIVITATEA BIROULUI ESTE SUSPENDATĂ PENTRU CONCEDIU, URMÂND SĂ FIE RELUATĂ ÎN PROGRAMUL OBIŞNUIT DIN DATA DE 30 AUGUST 2004.

(0786277)

TÂMPLĂRIE PVC CU GEAM TERMOPAN

CALITATE GERMANĂ GEALAN Fenster-Systeme

ACUM ŞI CU PLATA ÎN RATE

ARAD, STR. CAIUS IACOB BL.R
FOSTUL Mag. CĂMINUL (lângă BANC POST)

Telefon: 0257-213.145, 0788.391.769

ANGAJĂM TINERI ABSOLVENŢI

(c.64/2004)

alfa-CLUJ

Prin reprezentanţa Arad

VINDE ● TRANSPALEŢI simpli de la 175 Euro cu cântar cu ridicare

● CHINGI de ridicat şi ancoraj ŞUFE din CABLU de oţel, LANŢURI şi accesorii de ridicat

Telefon/fax: 212181
mobil: 0744.617.771

(3708066)

CAMERA DE COMERŢ ARAD

Organizează următoarele cursuri:

■ Contabilitate şi aplicaţii pe calculator;
■ Operator calculator (Windows, Word, Excel);
■ Iniţiere în activitatea de resurse umane (inclus şi dezbateri asupra Codului Muncii);
■ Vânzător;
■ Noţiuni fundamentale de igienă;
■ Limbi străine (engleză, italiană, franceză, germană, spaniolă);
■ Declarant vamal.

Informaţii suplimentare la sediul Camerei de Comerţ Arad, str. Cloşca nr. 5, camera 2, parter
Tel.: 20.88.07; 20.88.08

(c. 75/2004)

EURO STIL

Complex Podgoria
Telefon 270.930

Bibliotecă ALINA

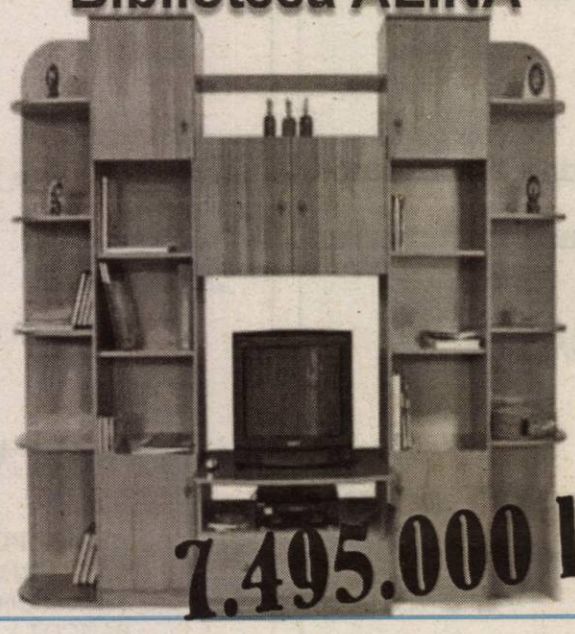

7.495.000 lei

super preţ & calitate

Ofertă specială

(c.721/2003)

MATROS 2000

Oferă până la 16 % reducere la PARCHET LAMINAT

şi FOLIA IZOLANTĂ 3 MM GRATIS

ARAD, Calea A. Vlaicu nr. 28-32 | lângă stadionul UTA
Tel: 0257-349.888, 0744.755.786.

(c.679/2003)

TERMOPLAST

FERESTRE UŞI * PVC

Viitorul obligă ... Vânzări în rate

Tâmplărie PVC cu noua generatie a profilelor ALUPLAST Germania, cu 3 şi 5 camere, feronerie germană

Spaţiu de prezentare: Piaţa UTA , Bl. Z 22 parter !

Rulouri , jaluzele şi plase de insecte .

Sisteme de garduri, porti şi balustrade din aluminiu.

aluplast

TEL 0257 273550 sau 0788 460230; 0788 460231

(c.117/2004)

ANGAJEAZĂ

S.C. B.A.T. ARAD S.A.

cu sediul în Arad str. Poetului nr. 131/a

◆ electricieni - întreţinere maşini unelte
◆ lăcătuşi confecţii metalice
◆ sudori
◆ vopsitori

Informaţii suplimentare la telefon 0257/273.242; 289.700, int. 117.

(3708083)

SANPAOLO IMI BANK ROMANIA

CREDITE IMOBILIARE
- perioada creditare până la 20 de ani -

Dobânda:
- credite în valută: de la 7 % pe an -
- credite în LEI: de la 25% pe an -

Informații suplimentare
ARAD, B-dul Revoluției, nr. 88
TELEFON.: 284.888; FAX: 285.202

ADEVĂRUL

Cotidian independent Arad

ASTRA
ASTRA VAGOANE CĂLĂTORI
Singurul producător de confort din domeniu
Str. Petru Rareș 1-3
Tel: 233.651 Fax: 258.168
e-mail: astra.calatori@astrac.rdsar.ro

Anul XVI, nr. 4278 | *16 pagini* | *SÂMBĂTĂ, 31 IULIE 2004* | *6.000 lei*

adevarul@arad.ro; adv.pub@arad.ro | http://adevarul.arad.ro

Publicație auditată de BRAT | Tiraj mediu zilnic vândut: 27 845

Strigoii de pe Nistru

Ștefan Tabuia

Vestea închiderii școlilor românești din Transnistria are darul de a șoca și a revolta opinia publică din țara noastră. Într-o Europă a drepturilor și libertăților cetățenești, doar în lumea separatiștilor transnistriei mai este posibilă luarea cu asalt de către miliției lui Igor Smirnov a unor școli în limba română, care utilizează în mod firesc grafia latină. Pentru primitivii de pe Nistru nu există legi, nu există Constituție, nu există norme de comportament civilizat. Descinși din practicile tătucului Stalin, barbarii de pe Nistru nu ezită să intre cu ciubotele în învățământul românesc, în tot ceea ce înseamnă identitate românească. Tupeiști și provocatori, seperatiștii tiraspoleni de sorginte rusofonă simt că le fuge pământul de sub picioare și încearcă o precipitare a evenimentelor, prin alipirea Transnistriei la Rusia.

Prezindentul Voronin de la Chișinău, cât este el de rusnac în gândirea politică, nu a putut răbda până la capăt insolența lui Smirnov și a ciracilor săi, aplicându-i sancțiuni economice. Până și pașnicul locatar de la Cotroceni a ieșit la bătaie printr-o declarație de sprijin fără rezerve a Republicii Moldova în diferendul cu autoproclamatul stat de dincolo de Nistru.

Cum îndrăznesc niște strigoi ai trecutului apus pentru totdeauna să se dedea la practici dintre cele mai primitive în relațiile interetnice? Smirnov și ciracii săi tiraspoleni nu sunt singuri, așa cum nu au fost de capul lor nici în vremea conflictului moldovean din urmă cu peste un deceniu.

(Continuare în pagina 4)

„Poliția este singura care dispune ridicarea mașinilor parcate neregulamentar!”

Foto: V. Musca

Dialog cu subcomisarul Ioan Roșca, șeful Biroului Poliției Rutiere a municipiului Arad

Având în vedere că un număr însemnat de cititori s-au revoltat (din nou) împotriva firmei Parktronic, pe care o consideră vinovată de ridicarea de pe străzi a mașinilor parcate neregulamentar (unii considerând, chiar, că mașinile sunt ridicate din cauza neplății parcării), am luat legătura cu subcomisarul Ioan Roșca, șeful Biroului Poliției Rutiere a municipiului, pentru clarificarea situației.

- Domnule subcomisar, cum stau lucrurile? Ce trebuie să știe arădenii despre aceste ridicări ale autovehiculelor?

- Poliția este singura care poate dispune, conform legii, ridicarea mașinilor parcate neregulamentar. Dar mai bine să citez din lege: ***„Poliția poate dispune ridicarea și depozitarea în spații special amenajate a vehiculelor oprite sau staționate neregulamentar pe partea carosabilă și care constituie un obstacol pentru circulația publică. Contravaloarea cheltuielilor pentru transportul și depozitarea vehiculelor oprite sau staționate neregulamentar se suportă de proprietarii acestora.”*** În baza acestui articol de lege, noi am făcut o adresă către Primăria Aradului, prin care i-am cerut să ne pună la dispoziție un loc unde să putem depozita autoturismele ridicate.

Discuție consemnată de
Eugenia Pantea

(Continuare în pagina 4)

Dimitrie Muscă pune piciorul în prag

Schimbări radicale în PSD Arad

Surprizele despre care spunea, la începutul acestei săptămâni, Dimitre Muscă, președintele social-democraților arădeni, că vor avea loc la PSD Arad, s-au adeverit, ieri, la ședința Biroului Județean de Coordonare. Caius Parpală și Adam Crăciunescu au fost schimbați din Biroul Județean de Coordonare cu Ioan Horhat și Avram Crăciun, iar funcția de secretar executiv al PSD Arad a fost ocupată de subprefectul Florin Remețan.

De asemenea, Dimitrie Muscă a precizat, în cadrul conferinței de presă de ieri, că în urma întâlnirii pe care a avut-o cu președinții de cartiere din municipiu, Edeleni Coloman, președintele Organizației Municipale a PSD Arad, a fost schimbat din funcție cu Ioan Horhat, care va asigura interimatul până la alegeri. De asemenea, au fost demiși din Biroul Municipal al PSD Arad Petre Blajovici, Rodica Borza și Emanoil Voicu. În locul acestora au fost numiți Ardelean Ștefan, Francisc Mandec, Ionel Dat și Bruno Masut.

Întrebat care au fost motivele schimbărilor din organizația municipală, Dimitrie Muscă a declarat că a fost dorința președinților de cartier, care au reproșat pierderea alegerilor locale. Gheorghe Chiper, președintele executiv al PSD Arad, a declarat că liderii de cartier au sesizat ruptura dintre conducerea municipală și cea județeană, iar președinții organizațiilor de cartier au fost folosiți numai pentru fel de fel de activități lucrative, fără să fie consultați în deciziile majore ale organizației.

Daniel Albu

Foto: Șt. Matyaș

Efecte colaterale ale Legii 10

Peste 800 de chiriași vor ajunge în stradă

Peste 800 de arădeni urmează să fie evacuați în baza Legii 10, anul acesta, după ce clădirile vor fi retrocedate vechilor proprietari. În marea lor majoritate este vorba de foști chiriași la Recons, care s-au obișnuit cu chirii modice (de opt - zece euro). Ei se văd acum puși în disperata situație de a se trezi fără nici un acoperiș deasupra capului. 800 de familii care de-a lungul timpului și-au plătit regulat chiria, taxele și impozitele sunt pe cale a se transforma în adevărate cazuri sociale. Unii sunt pensionari, cu îndemnizații lunare de mizerie, alții șomeri iar alții bolnavi sau cu mulți copii. Chiar și pentru cei care se mai descurcă cât de cât bine cu banii, va fi un adevărat șoc, sau chiar imposibil să treacă de la o chirie de opt – zece euro la una de 50, 75 sau chiar 100 se euro. La asta ar urma să mai adauge plata cheltuielilor comune, banii pentru mâncare, medicamente... Întrucât situația este similară la nivel național, este de așteptat să apară tot felul de proteste pe această temă, care se vor radicaliza odată cu punerea în aplicare a sentințelor de evacuare.

Olimpiu Bulzan

(Continuare în pagina 5)

Prin exploatarea zonei turistice

Centrul Podgoriei se mută la Ghioroc

Pag. 6

Seara președinților de bloc

Legea va obliga cetățeanul să-și contorizeze căldura

La acest capitol Aradul a luat-o înaintea țării

Pag. 8

Pentru că liderii săi i-au făcut campanie electorală lui Dorel Popa

CTP Arad a prezentat Ligii Pensionarilor nota de plată

În mod normal ligile, asociațiile, fundațiile sau alte forme de asociere similare sunt apolitice. Spunem „în mod normal“, deoarece, în Arad, conducătorii unor astfel de organizații se pare că au uitat acest lucru și au implicat ligile, asociațiile etc. în campania electorală. Mai bine zis, au luat opinie, nu doar în numele lor, ci și în numele membrilor, sprijinind pe față un partid politic sau/și pe candidații acestuia la alegerile locale din iunie 2004.

Liga Pensionarilor a sprijinit financiar campania electorală a lui Dorel Popa

În continuare vă prezentăm un caz interesant în care este implicată Liga Pensionarilor din Arad, pe de o parte, și Compania de Transport Public (CTP) Arad, pe de altă parte. „Mărul discordiei“ dintre aceste două părți îl constituie o sumă de bani, de loc de neglijat având în vedere că va trebui plătită de către pensionari, pe care Liga trebuie să o achite Companiei de Transport Public Arad, instituție aflată în subordinea Consiliului Județean Arad.

Romulus Dubăț

(Continuare în pagina 5)

ALGLASS Grafica
FIRME ȘI RECLAME, PANOURI PUBLICITARE, LITERE VOLUMETRICE
COPERTINE ȘI BANNERE
NOU! JALUZELE VERTICALE SI ORIZONTALE
Str. Andrei Saguna nr. 26-28
Tel: 0257-270.171 0721.269.708

Meditația zilei

„Cât trăiești, nu trebuie să te temi de viață, dar nici de moarte. Este necesar însă a-ți trăi demn viața și a primi cu tărie moartea!"
(Marc Aureliu)

Calendar

Astăzi, Soarele răsare la ora 6 și 01 de minute și apune la ora 20 și 42 de minute. Au trecut 212 zile din acest an. Au mai rămas 154 de zile până în 2005.

Praznicul zilei: Biserica ortodoxă: Înaintepraznuirea scoaterii Sfintei Cruci; Sfântul și Dreptul Evdochim; Sf. Iosif din Arimateea; **Biserica greco-catolică**: Iosif din Arimateea; Ignațiu de Loyola; **Biserica romano-catolică**: Ignațiu de Loyola

A venit barza!

La Arad: Bartoș Mădălina; Crișan Rafael; Mocuța Alexandru-Florin

CINEMATOGRAFE

DACIA (tel. 255.576): Fete rele (SUA) 11; 13,30; 16; 18,30; 21

„Adevărul" vă ascultă

La telefonul dimineții, 280944, între orele 9,00 și 12,00

☎ **Chiriac Tudor** de pe Aleea Romanței din Arad, ne-a contactat telefonic la biroul de sesizări și reclamații al ziarului, pentru a sesiza faptul că lucrătorii de la Arterm care au înlocuit unele țevi nu au astupat șanțul provenit în urma lucrărilor decât cu nisip iar acesta s-a lăsat din cauza ploilor și s-au format gropi. Aceste gropi pot pune în pericol siguranța copiilor care se joacă în zonă. Domnul Chiriac împreună cu locatarii de pe Aleea Romanței vor ca aceia care au schimbat țevile să vină și să termine treaba și anume să astupe șanțurile cum trebuie!

☎ Acte de identitate găsite

Reamintim cititorilor noștri că la Biroul de sesizări și reclamații al ziarului nostru se pot recupera buletine de identitate eliberate pe numele de: Erdei Alexandru Iosif din comuna Zerind, jud. Arad, Bartok Iuliu Emeric din Pecica, Moș Florina Lenuța din comuna Șepreuș, jud. Arad.

Redactor de serviciu,
F. G.

Rețeta zilei

Tocăniță de vară cu vinete coapte

Ai nevoie de: 2-3 vinete, 3-4 cepe, 3-4 ardei grași, 1 morcov, 1 pahar ulei, 2-3 căței de usturoi, 1/2 kg roșii.

Cum procedezi: Cureți ceapa, ardeii, morcovul și usturoiul, tai ceapa solzișori, ardeii fâșii, iar morcovul îl dai pe răzătoare. Pui apoi ceapa cu morcovul și ardeiul să se călească în ulei. Dacă este nevoie mai picuri puțin apă să nu se prindă mâncarea de cratiță. Între timp coci vinetele și când sunt gata le cureți de coajă și le scurgi bine de zeamă. Peste legumele călite adaugi apoi roșiile fără coajă, tăiate felii și când mâncarea este aproape gata pui vinetele coapte tocate. Mai dai în câteva clocote, adaugi usturoiul tocat și pătrunjelul verde tăiat fin și dai tocănița deoparte.

Comenzi taxi

- ALFA PLUS 949; 349.349
- TAXI ALFA 22.88.88; 25.25.26; 0723-200.301; 0745-50.60.70
- TAXI ARAD 244.244; 274.444; 0722-755.440
- DIESEL STAR 212.222; 0722-361.011; 0745-645.645
- FAVORIT 280.000; 281.111; 0740-083.333; 0742-409.992
- EUROPA 275.555; 0723-677.555; 0744-828.163
- VALI DIESEL 280.705; 280.100
- MIRCO MILI 230.530; 230.730; 0740-152.828; 0723-062.366
- DELMAR 229.220
- TAXI VERBIȚĂ 0726.336.969; 0741.200.300; 944

Meteo

Vremea va fi instabilă și răcoroasă. Cerul va fi mai mult noros. Pe arii extinse în cursul zilei, se vor semnala averse de ploaie, descărcări electrice și intensificări de scurtă durată ale vântului. Izolat cantitățile de precipitații vor fi însemnate. Răzleț vor fi condiții de grindină. Vântul va sufla slab la moderat din sector nordic.

Temp. max.: 20 la 23°C
Temp. min.: 13 la 16°C

Plăți

Începând de luni, Direcția de Dezvoltare și Asistență Comunitară efectuează plățile pentru îndemnizația de naștere. Banii se pot ridica de la casieria instituției din B-dul Revoluției, nr. 93 (Cantina Municipală), după următorul program: luni, 2 august, între orele11,00-16,00; marți, 3 august, orele 8,00-16,00 și miercuri, 4 august, orele 8,00-16,00. Banii se eliberează pe baza certificatului de naștere al copilului în original și pot fi ridicați de către mame cu actul de identitate sau de către alte persoane, pe bază de procură.

D. D.

Utilitare

PRIMĂRIA MUNICIPIULUI
Program de relații cu publicul (camera 5) luni-vineri între orele 8-20. Tel. 284.744, tel. centrală 281.850.

PIEȚE, TÂRGURI
Astăzi este zi de piață la Chișineu Criș, Lipova, Pâncota, Felnac, Grăniceri, Hălmagiu, Moneasa, Pecica, Vărșand, Socodor, Vladimirescu, Zimandu Nou, Covăsânț. Târguri **săptămânale** se desfășoară astăzi la Lipova, Pâncota, Hălmagiu, Moneasa.

- Sunt deschise târgurile de animale de la Beliu, Pecica, Lipova, Sântana, Bârzava, Arad-Obor și Sânicolaul Mic.

FARMACII DE SERVICIU

- Farmacia **REMEDIUM** Arad, B-dul Revoluției nr. 52-54. Program luni-vineri: 7,30-20,00, sâmbătă 8,00-14,00. Telefon 233195. Eliberează medicamente compensate și gratuite.
- Farmacia **„ALEXANDRA"**, str. Tribunul Dobra, nr. 24 (stația tramvai Boul Roșu), tel. 282.062. Program luni-vineri: 7-22; sâmbăta: 8-18; duminica: 9-15. Eliberează medicamente compensate și gratuite
- Farmacia **„OMNIAFARM"**, Calea Aurel Vlaicu, Bl. Z28, cu program zilnic de la orele 8,00-22,00. Telefon 271.724. Eliberează rețete gratuite și compensate.
- Farmacia **MELISSA** - medicamente alopate și homeopate. Onorăm și rețete gratuite și compensate. Tel. 219.588, Micălaca, str. Abrud nr. 80, bl. 219. Orar: luni-vineri 8-20, sâmbăta 9-16.

URGENȚE STOMATOLOGICE ... asigură Cabinetul din str. Crișan (în spate la Gionelli), program non-stop. Telefon: 253.794.

UROLOGIE
Cabinet urologie (în clădirea Policlinicii Municipale). Program zilnic, inclusiv sâmbăta, între orele 9-12, telefon 213036.

OFTALMOLOGIE
Cabinet Dr. Țurlea Magdalena, medic primar oftalmolog, oferă consultații oftalmologice, prescriere și prelucrare computerizată de ochelari, lentile de contact, ochelari de soare etc. Str. Miron Costin, bl. 9 (lângă „Casa Albă"), tel. 253.523.

DISPENSAR VETERINAR
Dispensarul veterinar din Aradul Nou efectuează zilnic, orele 8-16 (sâmbăta 8-12 și duminica) examen trichineloscopic, vaccinări antirabice și sterilizări câini-pisici, însămânțări artificiale. Telefon 287.298.
Dispensar veterinar din Curtici: examen trichineloscopic, vaccinări, tratamente, consultații, la toate speciile de animale. Telefon 464.145.

ADMINISTRAȚIA FINANȚELOR PUBLICE
Administrația Finanțelor Publice a municipiului Arad: Asistență contribuabili (impozitul pe venitul global) - telefon 280.633, 280.733, int. 198 (persoane fizice) și 125 (persoane juridice) între orele 8,00-12,00. Informații mai pot fi obținute la adresa de web: www.finantearad.ro

ÎNREGISTRĂRI ÎN CAZ DE DECES
Biroul de Stare Civilă - decese face înregistrări după următorul program: sâmbătă și duminică, între orele 9,00-11,00. Tel. 281850.

TELEFOANE DE URGENȚĂ
POMPIERI 981; 251.212
AMBULANȚĂ ARAD - 961 sau 251.313
POLIȚIE: 955
Numărul de centrală telefonică al I.J.P. (Inspectoratul Județean de Poliție) Arad: 207.100.
S.C. DISTRIGAZ-NORD S. A. TÂRGU MUREȘ
Sucursala de Distribuție a Gazelor Naturale Arad, Dispeceratul permanent - telefon 218.928; 256.928
DERANJAMENTE CURENT ELECTRIC: 235.991
VERIFICARE METROLOGICĂ ȘI REPARAȚII CONTOARE APĂ: 255.274; 0723-343.976
INFORMAȚII CFR: 231.777
S. C. SALUBRITATE S. A. ARAD
Dispecerat între orele 7,00 - 19,00. La telefonul: 280.873.
PROTECȚIA CONSUMATORULUI
B-dul Revoluției, nr. 50. Telefon: 257.049
DIRECȚIA DE SĂNĂTATE PUBLICĂ - serviciul de permanență: 254.438
GARDA FINANCIARĂ
B-dul Revoluției nr. 79, telefon: 280.971
INSPECTORATUL TERITORIAL DE MUNCĂ ARAD
Str. Episcopiei nr. 11-13, tel.: 211.762, 211.862, 257.251
AGENȚIA JUDEȚEANĂ PENTRU OCUPAREA FORȚEI DE MUNCĂ
Str. Gheorghe Lazăr nr. 20, tel.: 281998, 211791.
POLIȚIA DE FRONTIERĂ: tel.: 959
CORPUL GARDIENILOR PUBLICI tel.: 280.557

Am pornit la drum
TAXI VERBIȚĂ
0726-33.69.69
0741-200.300
944
PREȚ - 8990/km
Siguranță rapiditate-confort
(c.a. 803/2004)

CUR$UL VALUTAR

VALORI ÎNREGISTRATE IERI, 30 IULIE 2004

Denumirea valutei	BNR	BCR		BRD		Banca Transilvania		Banca Românească		Banca Romexterra		Alpha Bank	
		C	V	C	V	C	V	C	V	C	V	C	V
Euro	41088	40800	41300	40730	41330	40850	41250	40800	41350	40900	41400	40800	41300
Dolar S.U.A.	34104	33800	34300	33740	34390	33900	34350	33860	34400	33880	34365	33800	34450
Forint	166	156	173	159	170	159	167	-	-	163	169	-	-

ADEVĂRUL
Cotidian independent Arad
Editor: S.C. ADEVĂRUL Arad S.R.L.
COD FISCAL R 1681938 ● COD SICOMEX 19.604 ● CERTIFICAT J 02/1886 / 31 X 1991 ● COD SIRUES 020956601 ● ISSN 1220 - 7489

Consiliul de administrație: președinte - **MIRCEA DORGOȘAN,** telefon 281802, 280625; **vicepreședinte - MIRCEA CONTRAȘ,** telefon 280854; **membri: LIZICA MIHUȚ**, telefon 280070, **ȘTEFAN TABUIA,** telefon 280854, **MIRCEA ȚÎȘCĂ**, telefon 280904.

Colegiul de redacție: **ȘTEFAN TABUIA (redactor-șef),** telefon **280854; MARCEL CANCIU** (șef secție foto), telefon **281701; ALEXANDRU CHEBELEU** (șef secție sport), telefon **281701; GABRIELA GROZA** (secretar general de redacție), telefon **280854; VASILE FILIP** (șef secție cultură-învățământ-tineret), telefon **280003; IOAN IERCAN** (șef secție politică), telefon **280943; TRISTAN MIHUȚA** (șef secție probleme sociale - investigații), telefon **281855; DORU SAVA** (șef secție economic), telefon **281738; NICOLAE OPREAN** (șef secție actualități), telefon **280003; MIRCEA ȚÎȘCĂ** (șef secție publicitate și difuzarea presei), telefon **280904; MIRCEA CONTRAȘ** (vicepreședinte al consiliului de administrație), telefon **280854; MIRCEA DORGOȘAN** (președinte al Consiliului de administrație), telefon **281802, 280625.**

Redacția și administrația: 310130 Arad, Bd. Revoluției nr. 81. Telefoane: SECRETARIAT - 281802, fax 280655, 280625; ADMINISTRAȚIE - CONTABILITATE - 281797; MICA PUBLICITATE - 210775; MAREA PUBLICITATE - 280904; CLUBUL PRESEI - 280989.

Tiparul executat la S.C. MEDIAGRAF S.A. ARAD, str. Feleacului F.N., telefon 250902, fax 250920

Adresa Internet http://adevarul.arad.ro

Horoscop

Sâmbătă, 31 iulie 2004

Berbec (21.03-20.04). Simțul umorului de care dați dovadă astăzi îi va bine dispune pe cei din jur.

Taur (21.04-20.05). Intenționați să faceți un cadou cam costisitor și este posibil să suportați consecințele.

Gemenii (21.05-20.06). Doriți să cuceriți inima unei persoane de sex opus, dar nu știți prea bine în ce fel.

Rac (21.06.-22.07). Partenerii atele sunt favorizate astăzi, dar încercați să vă asociați cu niște oameni superiori standardului dvs.

Leu (23.07-22.08). Un prieten căruia i-ați împrumutat o sumă de bani vă amână și vă produce unele încurcături.

Fecioara (23.08-22.09). Astăzi nu sunt excluse unele tensluni în familie din cauza irascibilității dvs.

Balanța (23.09-22.10). Vă manifestați cu succes personalitatea, dar nu neglijați activitățile de divertisment.

Scorpion (23.10-21.11). În ciuda unui blocaj afectiv pe care îl resimțiți de câteva zile, relația cu ființa iubită evoluează mulțumitor.

Săgetător (22.11-21.12). O reușită în domeniul financiar este de natură să vă redea încrederea în forțele proprii.

Capricorn (22.12-19.01). Dacă sunteți celibatari, astăzi aveți mai mult succes în dragoste și vă puteți bucura de atenția unei persoane interesante.

Vărsător (20. 01-20.02). Vă gândiți la distracții și aveți tendința de a vă neglija contactele care vă pot aduce beneficii.

Peștii (21.02-20.03). Relațiile cu un coleg de serviciu sau cu un colaboratoar sunt destul de tensionate. Acționați cu diplomație.

Parteneriat în domeniul tehnologiei creșterii animalelor, între Universitatea „Aurel Vlaicu" și firma HOTRACO, lider mondial în domeniu

Zilele acestea s-a aflat la Arad, la Universitatea „Aurel Vlaicu", **Chris Beleen, președintele companiei olandeze HOTRACO,** lider mondial în producția de tehnologie în industria alimentară, partener al universității arădene într-un important proiect. Acest proiect a fost subiectul conferinței de presă organizată ieri de conducerea UAV, reprezentată de prorectorii **prof. univ. dr. Petre Popa, prof. univ. dr. Radu Ion** și **Ioan Gabor,** directorul Departamentului Programe, Proiecte și Relații Internaționale, invitat fiind președintele HORTACO, Chris Beleen.

Foto: Ștefan Matyaș

În prezentarea acestui proiect, Ioan Gabor a amintit de mai amplul proiect ClipReg, în care universitatea „Aurel Vlaicu" este implicată deja de doi ani și care are ca scop dezvoltarea Regiunii V Vest România, în cadrul Euroregiunii DKMT. A urmat inițierea incubatorului de afaceri, iar în ianuarie 2004 promovarea de către UAV a primului **Centru de Consultanță și Transfer Tehnologic pentru Agricultură și Industrie Alimentară** din Regiunea V Vest România. Realizat în colaborare cu Universitatea de Studii din Udine (italia), Provincia Fiuri - Venezia - Giulia, Provincia Lombardia, Primăria Arad, Consiliul Județean Arad, Consiliul Județean Hunedoara și cu participarea Băncilor „Ion Țiriac" și „San Paolo Rimini", acest centru este menit a asigura transferul tehnologic către agricultura și industria alimentară a județelor Arad și Hunedoara.

În **aprilie 2004, Centrul de Consultanță și Transfer Tehnologic pentru Agricultură și Industrie Alimentară a inițiat primul transfer tehnologic, implementând tehnologia și sistemul automat de control și management al creșterii animalelor HOTRACO, estimat la valoarea de 1,5 - 2,0 mil. Euro**. Într-o primă etapă, a avut loc un simpozion în luna aprilie, la care autorităților locale și fermierilor li s-a prezentat tehnologia și sistemul HOTRACO. Cea de-a doua etapă s-a concretizat în aceste zile, prin semnarea protocolului de colaborare între Universitatea „Aurel Vlaicu" și HOTRACO, una din prioritățile stabilite fiind structurarea **Centrelor HOTRACO din Arad** și **Deva,** care se vor deschide la 1 septembrie.

„Pentru studenții și absolvenții universității noastre este o colaborare benefică, deoarece ei vor participa la programe de training în Olanda și vor putea fi angajați ca specialiști în centrul Hotraco", a precizat **Ioan Gabor**. La rândul său, președintele HOTRACO, **Chris Beleen,** s-a arătat încrezător în perspectivele acestei colaborări: **„Am văzut multe ferme aici și sunt convins că împreună cu universitatea voastră putem realiza un studiu privind implementarea tehnologiei noastre în aceste ferme. Vom asigura traininguri studenților nu doar pentru a aduce tehnologia noastră aici, ci și pentru ca ei să o poată susține în continuare. Sunt sigur că putem face multe împreună"**, a spus omul de afaceri olandez.

C. L.

Miliarde pentru reabilitarea străzilor din municipiu

La ultima rectificare bugetară, consilierii municipali au aprobat alocarea sumei de 6,5 miliarde de lei pentru finalizarea lucrării „Reabilitarea rețelei stradale fără îmbrăcăminți moderne din municipiul Arad - etapa I".

Pentru cele câteva zeci de străzi aflate în proiectul tehnic inițial, s-au estimat cheltuieli totale situate în jurul cifrei de 52 de miliarde de lei, 45 de miliarde provenind din obligațiunile municipale, iar 6,7 miliarde din bugetul de dezvoltare publică și locuințe.

Pe parcursul derulării execuției au apărut o serie de situații nepreväzute, care au condus la modificarea proiectului prin înlocuirea macadamului de 10 cm cu un strat de piatră spartă de 12 cm, peste care s-a turnat un strat de bitum de 6 cm. Cum și lungimeà străzilor a fost mai mică într-o primă instanță cu vreo 800 de metri, a reieșit că pentru finalizarea lucrărilor mai este necesară suma de 6,5 mililarde de lei. Cu acești bani, Regia de Drumuri Municipale și firma ALBIX GENERAL Timișoara vor putea finaliza lucrările din prima etapă a proiectului de reabilitare a străzilor din municipiul Arad.

N. Oprean

Cronica măruntă

● În perioada 01.08 - 31.08.2004, ca urmare a executării unor lucrări de reparații pe liniile CFR între Arad și Aradul Nou, zilnic, între orele 8,05 și 12,00, trenurile de călători vor circula după cum urmează:

- trenul InterCity 231/234 se anulează pe relația Arad-Aradul Nou-Timișoara Nord, fiind deviat pe ruta Arad-Radna-Timișoara Est-Timișoara Nord
- trenurile 2603 și 2606 se anulează pe relația Aradu Nou-Arad-Aradul Nou, fiind deviat pe ruta Timișoara Nord-Aradul Nou-Timișoara Nord.
- trenul 2636/2647 se anulează pe relația Aradul Nou-Arad, fiind deviat pe ruta Valcani-Aradul Nou.

● La numai 17 ani, Lakatoș Viorica din Arad s-a dovedit a fi rea de gură. Tânăra a adus injurii gardienilor publici și a provocat scandal, când aceștia i-au cerut actele pentru a o identifica. Pentru fapta sa, adolescenta a fost sancționată cu o amendă cuprinsă între 2.000.000 și 10.000.000 de lei. Pentru o faptă asemănătoare, însă folosind un limbaj și mai colorat, și Moț Florin a fost „ars" la buzunar de către gardieni cu aceeași amendă.

● În cursul nopții trecute, S.Ionela de 20 de ani a încercat să-și pună capăt vieții înghițind voluntar 20 de tablete de diazepam. Victima a fost transportată în timp util la Unitatea Primire Urgențe secția Interne, fiind diagnosticată cu intoxicație medicamentoasă. Intervenția cadrelor medicale de aici a ajutat-o pe tânără să își revină, iar în prezent starea ei este stabilă. A fost ținută sub supravegheara strictă a medicilor timp de o noapte, după care i s-a dat drumul acasă.

● Ieri a fost introdus în arestul Poliției **Ioan Gioni Mudrea,** de 29 de ani, din Arad, care are de executat doi ani de închisoare, pentru conducere fără permis.

● În arestul Inspectoratului de Poliție își va petrece o perioadă și **Ioan Ștefan,** de 36 de ani, din Arad, care în data de 24 iulie a.c. a încercat să sustragă bunuri dintr-un autoturism parcat pe raza municipiului Arad.

● **Robert Tiberiu Stancu,** de 16 ani, din Arad, este cercetat de polițiști în stare de libertate, fiind acuzat că a furat, în noaptea de 21 iulie a.c., diverse bunuri din două autoturisme parcate pe raza orașului.

● Au rămas fără permise de conducere, fiindcă au urcat la volan sub influența alcoolului, **Iosif Varga,** de 25 de ani, **Francisc Paszar,** de 35 de ani, **Gheorghe Boiciuc,** de 52 de ani, **Iosif Mureșan,** de 36 de ani, respectiv **Gheorghe Foldi** și **Caius Cristina**, toți din Arad. Trei luni nu vor mai putea conduce vreo mașină, dacă vor să-și recapete carnetele din sertarele Poliției.

Chiriașii căsuțelor de la șstrand, convocați la Adunarea generală!

Consiliul de conducere al Asociației Nonprofit a chiriașilor căsuțelor din Șstrandul „Neptun" Arad, convoacă membrii și simpatizanții săi la Adunarea generală extraordinară care are loc **astăzi**, 31 iulie 2004 cu începere de la ora 10,00, pe terasa restaurantului „Corleone" din incinta șstrandului (intrarea de lângă podul „Decebal"). Adunarea generală va fi onorată cu prezența domnului Tiberiu Dekany viceprimarul municipi ului Arad.

„Ordinea de zi a adunării cuprinde: 1. Precizări cu privire la Hotărârea nr. 272/10 iunie 2004 emisă de Consiliul local Arad, privind concesionarea terenului aferent căsuțelor din Șstrandul „Neptun". 2. Măsuri organizatorice; 3. Diverse", ne-a mai informat Consiliul de conducere al Asociației.

Vremea se încălzește treptat

Dacă în ultimele zile am fost nevoiți să ne îmbrăcăm ceva mai gros, deoarece vremea se răcise simțitor, ei bine, în zilele ce urmează, va trebui să renunțăm la această garderobă, deoarece vremea se va încălzi treptat. Astăzi, posibil să mai avem parte de ploi, iar cerul va fi mai mult noros, temperaturile depășind 22 de grade Celsius. Prima zi din august va fi noroasă, dar nu foarte friguroasă, ploile vor fi răzlețe iar pe parcursul zilei vor dispărea. Luni, meteorologii anunță temperaturi cuprinse între 12 și 26 de grade Celsius. Începând de marți, soarele își va face apariția, dar printre nori, miercuri însă temperaturile vor ajunge la cotele normale pentru această perioadă, adică 30 de grade Celsius.

„Țepuitori" - puși pe tușă de polițiștii arădeni

Trei tineri din Reșița au găsit o modalitate cât se poate de ingenioasă de a face rost de bani. Au contactat un șofer de microbus al cărui număr l-au găsit într-un ziar local, conducătorul auto făcând public faptul că transportă persoane în străinătate „foarte avantajos". Printre avantajele oferite era inclusă și împrumutarea clienților cu suma de 500 de Euro de căciulă, de care orice cetățean are nevoie pentru a trece granițele țării. Firește, prin această modalitate șoferul intenționa să facă rost și de clienți care nu au acești bani, însă au atât cât le trebuie pentru a achita o cursă în spațiul Schengen.

Ultimii trei clienți însă i-au demonstrat șoferului **Robert Toth**, din Satu-Mare, că socoteala de acasă nu se potrivește întotdeauna cu cea din târg. După ce a îmbarcat, la Timișoara, trei clienți din Reșița, respectiv două minore de 17 ani și pe **Daniel Barabaș**, de 28 de ani, Toth a pornit spre vamă cu toate pânzele sus. Pe drum, le-a oferit clienților săi câte 500 de Euro, spre a avea banii asupra lor. Cei trei însă, când au ajuns în municipiul nostru au reclamat că doresc cu orice preț să meargă la toaletă, fapt pentru care Toth a oprit într-o benzinărie din Micălaca. Clienții săi însă, odată coborâți din mașină, au luat-o la sănătoasa, cu bani cu tot. Toth a anunțat Poliția, care în scurt timp a anihilat banda de escroci, prezentându-i Judecătoriei, cu propunere de arestare preventivă. Cercetările au condus la concluzia că Barabaș, căpetenia grupului de „țepuitori", are la activ (și) un dosar mai vechi, de trafic de valută falsă.

Eugenia Pantea

Preotul catolic din Pâncota a găsit un televizor într-un tufiș

În cursul zilei de ieri, preotul Bisericii Catolice din orașul Pâncota s-a prezentat la sediul Poliției din localitate, cu un televizor în brațe. Părintele le-a spus polițiștilor că a găsit aparatul într-un tufiș din curtea bisericii, că l-a verificat și este în perfectă stare de funcționare și că, împreună cu câțiva enoriași, a opinat că o fi fost furat de cineva și ascuns acolo din cine știe ce motiv. Urmând, firește, să fie ridicat din locul cu pricina după o perioadă anume.

Subinspectorul **Constantin Rotaru,** ofițer de investigații criminale în cadrul Serviciului Investigații Criminale al Poliției Pâncota, ne-a declarat: **„Aparatul este la sediul nostru. Este un televizor tip sport, pe care proprietarul îl poate prelua de la noi dacă va ști să-i precizeze marca și celelalte particularități. Se prea poate să fi fost furat de la cineva. La noi însă nu a ajuns nici o reclamație de felul acesta. Cel puțin până acum."**

Poliția Pâncota face un apel, prin intermediul nostru, pe adresa persoanelor cărora s-ar putea să le fi fost spartă locuința, în lipsă: să verifice dacă nu le lipsește și un televizor și să contacteze, de urgență, Poliția Pâncota, fie personal, fie prin telefon. Numărul Serviciului Investigații Criminale este 466314.

Eugenia Pantea

O bandă de hoți din Pecica a căzut în mâinile polițiștilor

În urma unei acțiuni organizate de Poliția orașului Pecica, împreună cu lucrători ai Serviciului de Investigare a Criminalității, au fost depistați și introduși, ieri, în arestul I.P.J. Arad, **Sergiu Scarlat**, de 23 de ani, **Viorel Ghete**, de 26 de ani și **Matei Viorel Crețt**, de 22 de ani, toți din localitatea Pecica.

Cei de mai sus au sustras, în data de 30 iunie a.c., un autoturism, de pe raza orașului Pecica, pe care **Sergiu Scarlat** l-a condus fără a poseda permis de conducere. Ulterior, în nopțile de 7 iulie a.c. și 10 iulie a.c., tinerii au pătruns în birourile unei societăți comerciale din Pecica, de unde au sustras două calculatoare, în valoare de 20 de milioane de lei. De asemenea, în nopțile de 12 iulie a.c. și 13 iulie a.c., au pătruns în locuința lui **Vasile C.,** din Pecica, de unde au sustras bunuri în valoare de 65 de milioane de lei.

Inițial, faptele relatate au fost înregistrate cu A.N. (autori necunoscuți - n.r.). După prinderea infractorilor, polițiștii au reușit să recupereze integral doar autoturismul și bunurile furate de la societatea comercială din localitatea Pecica. Din celelalte bunuri furate s-a recuperat doar o parte, în valoare de circa 15 milioane de lei. Infractorii riscă ani grei de pușcărie.

Eugenia Pantea

De la începutul anului

Subvenționarea transportului în comun a costat bani grei

Consilierii municipali au răspuns pozitiv solicitării primarului Gheorghe Falcă și au aprobat în unanimitate alocarea sumei de 3,8 miliarde de lei pentru subvenționarea transportului în comun, pensionarii putând circula și în luna august gratuit, cu tramvaiele.

Conform referatului Companiei de Transport Public Arad, pentru subvenționarea transportului până la sfârșitul anului mai sunt necesare alte 14 miliarde de lei.

Executivul Primăriei, în frunte cu primarul Gheorghe Falcă, a început deja demersurile pentru asigurarea acestor însemnate resurse bugetare, astfel ca, până la sfârșitul anului, pensionarii din municipiu să poată circula gratuit cu tramvaiele.

De la începutul anului, pentru subvenționarea transportului în comun s-au cheltuit deja 25 de miliarde de lei.

N. Oprean

Fundația Universitară „Vasile Goldiș" Arad

face înscrieri la

Liceul Particular nr. 1 și Școala Postliceală la următoarele specializări: Liceu - zi, seral și frecvență redusă: matematică-informatică, filologie-lb. engleză, economic;

Școala Postliceală: asistent de farmacie, agent vamal, asistent social, secretariat, asistent de gestiune financiar contabil, agent de turism - ghid, curs tehnician topo-cadastru.

Informații: str. Feleacului nr. 1, tel. 256.394; 280.373.

(3708053)

„Poliția este singura care dispune ridicarea mașinilor parcate neregulamentar!”

● Dialog cu subcomisarul Ioan Roșca, șeful Biroului Poliției Rutiere a municipiului Arad

☛ (Urmare din pagina 1)

- Ce spațiu v-a pus la dispoziție Primăria?

- A fost desemnată, în urma unei licitații, firma care ar cele mai bune condiții tehnice de depozitare. Este vorba despre un spațiu de pe strada Câmpul Liniștii, un spațiu păzit, care îndeplinește toate condițiile pentru ca mașina să nu pățească absolut nimic pe perioada depozitării acolo.

- Care este firma cu care lucrați pentru ridicarea de pe stradă a mașinilor și transportarea lor pe Câmpul Liniștii?

- Este vorba de firma Parktronic, care pune la dispoziție acea platformă de care este nevoie pentru ridicarea mașinilor din locurile unde au fost parcate neregulamentar.

- A se înțelege că firma Parktronic nu are nici o implicare în toată chestiunea, cu excepția punerii la dispoziție a platformei despre care vorbeați?

- Absolut. Firma Praktronic nu are nici o implicare în activitatea de **depistare** și dispunere a ridicării acestor mașini de pe teritoriul municipiului. **Doar Poliția se ocupă de acest lucru.**

- Care ar fi zonele cele mai „fierbinți”, din oraș, din punctul de vedere al parcărilor neregulamentare?

- Un exemplu ar fi strada **Meținau.** Accesul pietonilor spre Piața Catedralei este frecvent îngreunat de diverse autovehicule care staționează pe această străduță. Ar mai fi zona **Intim**, unde mașinile sunt parcate, pur și simplu, pe trotuare, iar pietonii sunt nevoiți să circule pe șosea. Și pe strada **Horia** avem o problemă. Acolo, la oră de vârf, este imposibil de circulat, dacă pe dreapta opresc două, trei mașini, sau chiar una, nu mai mult. Banda întâi este blocată și... În zona **UTA**, la fel, se parchează frecvent în stațiile de autobuz. Pe strada **Unirii**, de asemenea, deși este posibilă parcarea doar pe o singură parte a carosabilului, se parchează pe ambele părți, îngreunându-se traficul la modul serios. Dacă, Doamne ferește!, ar izbucni un incendiu în zonă, mașina pompierilor nici n-ar putea ajunge la foc, neavând, efectiv, loc. De pe această stradă suntem mereu sunați de agenții comerciali de acolo și diverși alți cetățeni. Ei bine, toate aceste mașini parcate neregulamentar sunt susceptibile de a fi ridicate.

- Unii arădeni consideră că mașinile le sunt ridicate de către platforma Parktronic din cauza neplății parcării...

- Nici vorbă. Repet, doar Poliția poate dispune ridicarea mașinilor parcate neregulamentar. Faptul că folosim o mașină a firmei Parktronic este pur și simplu o „tehnicalitate”. Pe noi, ca instituție, nici nu ne interesează problema plății parcărilor sau mai știu eu ce altceva. Noi avem o problemă doar cu cei ce parchează în locurile care gâtuie traficul rutier. Conform legii, trebuie să intervenim. Mașinile care se ridică pe raza muncipiului Arad se ridică doar în prezența agentului de circulație și doar pentru parcări care creează probleme în trafic.

Foto: V. Musca

- Cum se face că pentru a-și recăpăta mașina, proprietarul trebuie să plătească 2.100.000 de lei? În plus, fiecare zi de întârziere îl mai costă câte un milion de lei?

- Noi nu avem absolut nimic în comun cu această sumă. Ea este percepută strict de firma care depozitează și păzește acestea mașini. În textul de lege scrie, clar, că **„transportul și depozitarea autovehiculului oprit sau staționat neregulamentar se suportă de către proprietarul acestuia.”** Astfel că nu știu în ce condiții s-a ajuns la această sumă și nici nu cred că trebuie să ne intereseze.

- Așadar, Poliția nu are nici un leu din această sumă?

- Absolut nici un leu. Noi am cerut un spațiu să depozităm aceste mașini, s-a licitat la Primărie, l-am obținut pe acesta, în rest... Doar Primăria poate să facă acest lucru, eventual, dacă va găsi un alt loc de depozitare, mai ieftin... știu eu?! Sunt sigur însă că șoferii pot evita să le fie ridicate mașinile, dacă vor alege să circule respectând legea. Aș vrea să mai spun aici că nici nu am trecut la aplicarea acestei legi imediat după apariția ei (în 2003), sperând că participanții la trafic o vor respecta fără să li se amintească zilnic acest lucru. Dar... au fost conducători auto cărora li s-au ridicat mașinile și de zece, cincisprezece ori. „Clienți”, în adevăratul sens al cuvântului. Și cei mai mulți proveneau din zona Intim. Autobuzele erau obligate, acolo, să oprească în afara stațiilor ce le sunt destinate, fiindcă în perimetrul acestora erau oprite diverse autoturisme. De multe ori era dificil pentru șoferi să pătrundă în sensul giratoriu. Or, traficul nu se poate bloca la modul acesta...

- Totuși, Poliția nu are nici un cuvânt de spus în privința dimensiunii acestei amenzi, fiindcă este percepută ca o amendă, în fond?

- Nu, nu dorim să ne implicăm sub acest aspect și nici nu putem, de altfel.

- O ultimă întrebare: câte mașini s-au ridicat în ultima perioadă de timp?

- Vă pot spune statistica exactă a ultimei săptămâni: luni - opt mașini, marți - nouă mașini, miercuri - nouă mașini, iar joi șapte mașini. Cu precizarea că dispunem ridicarea autoturismelor destul de selectiv, adică **strict mașinile care încurcă traficul rutier la modul serios.**

- Vă mulțumesc.

Peuneriștii analizează rezultatele alegerilor locale

Consilierii locali și președinții filialelor peuneriste din județul Arad se vor întruni astăzi, într-o ședință extraordinară, pentru a analiza rezultatele alegerilor locale. Punctul doi al ședinței se va axa pe viitoarele alianțe politice. **„La ora actuală este în discuție o alianță cu PSD, dar nu excludem și alte variante. În cadrul ședinței de mâine (n.r. - astăzi) vom hotărî dacă vom face alianță cu PSD. Decizia o vom prezenta Consiliului Național, care se va întruni pe data de 14 august, la București”**, ne-a declarat Ioan Popa, prim-vicepreședintele PUNR Arad.

D. Albu

Pe șase luni,

Încasările la Finanțele arădene - 5926 miliarde de lei

Direcția Generală a Finanțelor Publice Arad a încasat, pe primele șase luni din acest an, 5926 miliarde de lei, acestea fiind veniturile la bugetul general consolidat. S-a realizat astfel o creștere față de perioada similară a anului trecut cu 1118 miliarde de lei. Dintre cele patru bugete ce constituie bugetul consolidat, doar la cel al asigurărilor pentru șomaj s-a înregistrat o diminuare cu 1,3%, fapt datorat reducerii contribuției angajatorilor începând cu 1 ianuarie 2004 de la 3,5% la 3%.

G. Knap

Prefectul Dan Ungureanu, deschis față de investitori

La întânirea cu presa, Dan Ungureanu, prefectul județului Arad, a spus că a primit vizita unei societăți care ar putea oferi servicii de vidanjare pentru localitățile care nu beneficiază de rețea de canalizare. **„Este vorba despre SC Transutil Prestcom SRL, ce are în dotare vidanje noi, tip Mecedes, la care cei interesați ar putea apela”**, spune Dan Ungureanu.

De asemenea, Dan Ungureanu a declarat că reprezentantul organizației THW, domnul Herbert Schlorf, și-a manifestat intenția de a demara în toamnă un program de amenajare a două ateliere de formare profesională, în meseriile de tapițer și instalator sanitar, în localitatea Vladimirescu.

Nu în ultimul rând, prefectul județului a ținut să aprecieze faptul că vizita ambasadorului Japoniei, Naotoushi Sugiuchi, în Arad, reprezintă un real succes al administrației arădene, ce va avea efecte importante asupra mediului economic. **„Fiind mulțumiți de evoluția investiției din orașul nostru, japonezii se gândesc să aducă materii prime în Arad, pentru a putea realiza aici, în întregime, producția de centuri de siguranță”**, conchide Dan Ungureanu.

C. Trif

La 33 de societăți arădene - cereri pentru deschiderea procedurii de lichidare

La sfârșitul primului semestru al anului în curs, soldul arieratelor la bugetul general consolidat a fost de 1930 miliarde de lei, mai mic cu 205 miliarde față de cel înregistrat la 31 decembrie 2003. Pentru recuperarea acestei sume, Direcția Generală a Finanțelor Publice Arad a întreprins aproape 6000 de măsuri de executare silită (somații, popriri bancare, popriri la terți, sechestrare bunuri mobile, sechestrare bunuri imobile).

De asemenea, DGFP a formulat cereri introductive pentru deschiderea procedurii de lichidare la 33 de societăți arădene, care au o datorie totală de 186 de miliarde de lei. Menționăm câteva din acestea: Vinacool (cu 73 miliarde de lei), Nicole Siegmeth (22,8), Matcomb (21), Agroind. CBP (14), Mast Prod (13,2), Full Trans Oil (8,8), Cabe Aimpex (7,6), Beca Trade (5). Procedura de lichidare se cere la firmele care înregistrează datorii ce depășesc 3000 de euro.

G. Knap

Strigoii de pe Nistru

☛ (Urmare din pagina 1)

În spatele lor se află Rusia neconsolată cu pierderea definitivă a statutului de superputere, imperiul înfrânt în competiția cu SUA și cu NATO pentru supremație militară. În spatele separatiștilor de la Tiraspol se află neconsolații de pe Volga și de pe Don, incapabili să înțeleagă mersul istoriei. Vremea Rusiei de odinioară, care mărșăluia spre Europa de Vest și spre Balcani a trecut o dată pentru totdeauna. Marșul lui Petru cel Mare s-a oprit pe Nistru și acest adevăr dureros nu poate fi acceptat de smirnoviști. Fără acceptul tacit al Rusiei orgolioase și fără rămășițele Armatei a XIV de la Tiraspol, milițoii lui Smirnov nu ar cuteza să intre în forță în școlile românești din Transnistria, devastând clădirile și luând profesorii și părinții la secție pentru a fi anchetați. Cât timp Rusia tolerează și chiar încurajează practicile abuzive ale separatiștilor de pe malul stâng al Nistrului, sunt slabe șanse de a-i determina pe bandiții lui Smirnov să se comporte în conformitate cu normele europene de drept.

Simțind că în viitorul apropiat România va deveni membru cu drepturi depline în Uniunea Europeană, iar Moldova de peste Prut ar deveni mult mai motivată să pășească pe urmele țării noastre - fapt care ar conduce în mod inevitabil la unirea celor două țări românești - bandiții lui Smirnov recurg la aceste practici medievale pentru ca să-și conserve pozițiile de conducere în acest „stat transnistrean” pe care nici o țară civilizată nu îl recunoaște.

Pe de altă parte, Rusia lui Putin are tot interesul să negocieze fel de fel de schimburi economice cu Uniunea Europeană sau cu americanii de pe poziții de forță, patronând un conflict interetnic în imediata vecinătate a granițelor NATO și UE.

Gropile drumurilor județene sunt plombate la întâmplare

Drumurile județene au fost tot timpul o problemă atât pentru Consiliul Județean, cât și pentru cei care le practică. Gropile din carosabil, uneori adevărate cratere, au făcut ca multe mașini să ajungă pe mâna mecanicilor auto. Dar acum Consiliul Județean a suplimentat fondurile pentru reparațiile drumurilor din județ, deci va trebui să ne așteptăm ca acestea să fie practicabile, asta dacă muncitorii de la ICIM (firmă care a câștigat licitația) vor executa lucrarea „ca la carte”. Dacă însă asfaltul se pune în groapa plină cu apă (!?), este o muncă în zadar (chiar dacă apa este măturată). Pentru ca asfaltul să facă priză cu carosabilul, în groapa uscată și măturată de praf se pune un amorsaj (preparat special) care să ajute la procesul de lipire, se lasă puțin, ca apoi să se pună asfaltul. Procedeul nu este atât de greu de urmat, asta dacă nu intervin alte directive care să-i determine pe oameni să pună asfaltul orișicum. Un lucru este sigur: în aceste porțiuni, unde se plombează la întâmplare, peste o perioadă destul de scurtă, gropile vor trebui replombate...

Anca Șumălan

Foto: Șt. Matyaș

Pentru că liderii săi i-au făcut campanie electorală lui Dorel Popa

CTP Arad a prezentat Ligii Pensionarilor nota de plată

☛(Urmare din pagina 1)

În data de 14 aprilie 2004, Vasile Vegheș, președintele filialei municipale a Ligii Pensionarilor Arad, încheie un contract în numele Ligii cu Compania de Transport Public Arad. Obiectul acestui contract l-a constituit „promovarea măsurilor de sprijinire a pensionarilor prin lipirea unor afișe pe tramvaie". Mai concret, este vorba despre afișe cu iz electoral care îl înfățișau pe Dorel Popa ca fiind principalul artizan al acordării gratuității la transportul cu tramvaiele pentru pensionarii arădeni și îi îndemnau pe aceștia să îl voteze pentru un nou mandat în fruntea Primăriei Aradului.

Numai că, așa cum am aflat, Vasile Vegheș nu ar fi avut acceptul pensionarilor pe care îi reprezintă pentru a încheia acest contract. Mai mult, nu toți pensionarii l-au sprijinit pe Popa și PSD-ul, mulți dintre ei, chiar și din conducerea Ligii, fiind membrii ai altor partide politice.

Factura nu a ajuns la Ligă

Ieri dimineață, la Liga Pensionarilor din Arad, care își are sediul în imobilul în care își desfășoară activitatea și organizația Județeană a PSD Arad, era liniște. Conducerea Ligii lipsea, fiind, așa cum ne-a spus o doamnă secretară, plecată într-o delegație la Nădlac. Cum nu puteam vorbi cu Ilie Cerna, președintele Organizației Județene a Pensionarilor și cu Vasile Vegheș deabia luni, vineri fiind zi scurtă, doamna secretară ne-a îndrumat la contabilul-șef al Ligii. Acesta ne-a spus că ar fi auzit că ar trebui să plătească către Compania de Transport Public circa cincizeci de milioane de lei, însă că, deocamdată, nu i-a fost adusă nici o factură. Tot dumnealui ne-a mai spus că nu știe de existența vreunei comenzi anterioare și că plata pentru prestările de serviciu efectuate de CTP Arad va trebui făcută de către Primărie, nicidecum de către Ligă. Motivul îl constituie, așa cum întărea și doamna care ne-a condus la contabilul-șef, lipsa banilor pe care, în cazul în care i-ar fi avut, Liga i-ar fi folosit cu totul în alte scopuri, nicidecum electorale.

CTP a trimis somație de plată

La Compania de Transport Public Arad lucrurile sunt cu mult mai clare. Petre Cuvineanu, directorul tehnic al CTP Arad, ne-a oferit mai multe informații referitoare la acest caz. Astfel, între CTP și Liga Pensionarilor Arad s-a încheiat contractul cu nr.4005/14 aprilie 2004, contract care a fost onorat de

Foto: St. Matyaș

către CTP. S-a emis factură în valoare de 53 de milioane de lei către Ligă, factură care nu a fost achitată nici până în prezent. Având în vedere că termenul de plată a fost depășit, CTP a trimis o somație către Ligă, somație la care nu s-a primit nici un răspuns. Petre Cuvineanu ne-a mai spus că și în cazul Ligii Pensionarilor Arad se va proceda la fel ca și în cazul altor rău-platnici, adică se va apela la instanța de judecată pentru recuperarea sumei.

Cine plătește?

Ieri după-amiază, am reușit să luăm legătura, telefonic, cu liderii Ligii Pensionarilor, respectiv cu Ilie Cerna, președintele pe județ, și cu Vasile Vegheș, șeful de la municipiul al Ligii. Iată ce ne-a declarat Ilie Cerna: „Se pare că fără știrea noastră s-a făcut un contract cu Compania de Transport. Cineva de la noi a girat achitarea sumei respective. Cel care a girat, în speță Vasile Vegheș, nu are decât să plătească din buzunarul lui, pentru că noi, la Ligă, nu avem bani nici măcar de salarii." La rândul său Vasile Vegheș ne-a spus: „Liga nu are nici o datorie la Compania de Transpot Public Arad. Totul s-a rezolvat. Am discutat cu directorul Torsin și s-a rezolvat. Datoria s-a achitat din banii filialei municipale a Ligii. Nu sunt eu de vină că directorii de la Compania de Transport Public nu discută între ei."

După cum lesne se observă lucrurile sunt mai încurcate decât au fost la început. La CTP nu a ajuns nici un ban. Contabilul-șef de la Ligă nu are cunoștință de nici o factură, darmite de efectuarea vreunei plăți. Președintele de la județ, Ilie Cerna spune că Vegheș ar trebui să plătească din banii lui. Vegheș spune că s-a înțeles cu directorul general al CTP și că suma a fost plătită din banii Ligii. Care este adevărul, cine minte și cine are interesul să „aburească" vom afla în zilele următoare.

***

Din câte am aflat Liga Pensionarilor nu este singura care are datorii la CTP Arad pentru prestări de servicii în campania electorală. Sunt și alții care au uitat, după alegerile din iunie 2004, să treacă pe la caseria CTP-ului pentru a-și achita contravaloarea contractelor. Vom reveni.

Efecte colaterale ale Legii 10

Peste 800 de chiriași vor ajunge în stradă

☛(Urmare din pagina 1)

O victimă nevinovată în acest sens este și arădeanul **Petru Cociuban**, locuiește de peste 20 de ani într-o locuință de stat, pe strada Decebal, la numărul 16. Are 73 de ani, dar se ține bine. După o viață de muncă, ar părea că tot ce își dorește este să poată citi liniștit presa, să privească la televizor un meci de fotbal sau un buletin de știri, să joace un șah în parc. Cu toate acestea, de bună bucată de vreme este frământat de o grijă care uneori nu-l lasă să doarmă nopțile. Așteaptă de la o zi la alta fie acționat în judecată pentru a părăsi apartamentul în care locuiește. Să fie evacuat silit! Locuința a fost revendicată de o doamnă din Israel care posedă documentele de moștenire ale imobilului. Proprietarul, **Iritz Magdalena**, prin intermediul unui avocat din Arad (**Hoszu Zoltan**), a așteptat conform legii timp de cinci ani, ca chiriașul să-și găsească o nouă locuință. Apoi, i-a oferit dreptul de preempțiune propunându-i să cumpere apartamentul. Suma cerută a fost de 250 de milioane de lei (la sfârșitul anului 2002). **Petru Cociuban** nu avea însă acești bani. Prin urmare, locuința a fost vândută altcuiva iar chiriașul urmează să părăsească imobilul pentru că noul proprietar nu mai este dispus să reînnoiască contractul de închiriere. Omul s-a adresat la diverse instituții căutînd o soluție de rezolvare a problemei. La un moment dat, a primit de la Primărie o adresă (în 29.01 2003) în care i se spune nu figurează înscris pe lista de priorități pentru locuințele fond de stat. Totodată, este îndrumat, să urmărească în cursul anului 2003, perioada de înscriere pentru locuințele construite de către Agenția Națională pentru Locuințe. Mai departe, frizând ridicolul, funcționarii primăriei îi comunică cetățeanului de 73 de ani că pentru locuințele tip ANL, se pot înscrie membrii majori ai unei familii, care au vârsta de pînă la... 35 de ani. Omul a venit supărat la noi și știe una și

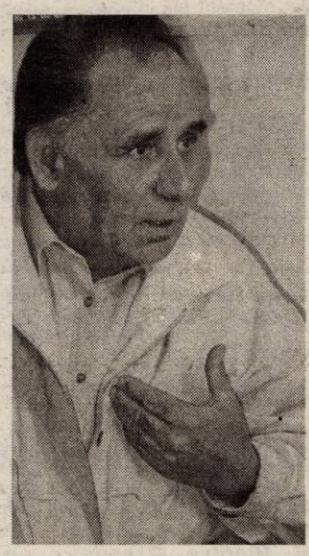

– Petru Cociuban: ce vină am eu? Cum pot fi aruncat în stradă, acum la 71 de ani, după ce am fost un bun cetățean?

bună: primarul Popa i-a promis locuință ANL iar noul primar i-a spus, în urma audienței că nu sunt locuințe disponibile. **„Ce vină am eu? Sunt cetățean român... E normal să fiu scos în stradă după ce am locuit 25 de ani într-o casă? Cine mă apără pe mine? Primarul Popa mi-a promis că-mi dă anul acesta o locuință ANL. Că se vor construi 500... Mi-a zis să vin la el atunci când blocurile vor fi în fază de execuție. Acum am fost în audiență la domnul Falcă și mi-a spus că nu sunt locuințe disponibile. Eu m-aș mulțumi și cu o garsonieră...**", ne-a declarat dl. **Petru Cociuban**.

Pe de altă parte, primarul Gheorghe Falcă spune că el consideră că a fost cinstit cu cetățeanul în cauză, prezentându-i situația reală: **„Consider că am fost corect față de om. Nu știu dacă este așa dar dacă este adevărat că fostul primar l-a promis unui pensionar de 73 de ani că îl trece pe listele ANL, atunci l-a mințit. Se știe că legea nu permite ca pe listele ANL să fie trecute persoane care depășesc vârsta de 35 de ani. Or, cetățeanul în cauză are peste 70 de ani... Aceasta este destinația, stabilită prin lege de către Guvern, nu de către mine. Primăria nu are locuințe în acest moment. Sunt peste 2000 de solicitări de locuințe iar peste 800 de persoane urmează să fie evacuate conform legii 10. Din păcate acesta este unul dintre efectele colaterale ale legii 10. Așa se întâmplă în toată țara iar statul nu mai alocă fonduri pentru locuințe sociale. Am solicitat Prefecturii să se facă o analiză la nivel național, pentru că atunci cînd s-a elaborat legea 10, nu a fost luată în calcul și problema oamenilor care stau în chirie, a construiruii sau reabilitării unor locuințe sociale pentru ei".**

Una peste alta, problema rămîne în actualitate iar orice noutate legată de acest subiect este așteptată cu sufletul la gură de către cele peste 800 de familii de arădeni care se găsesc în situația de a fi evacuate. Speranțele lor se îndreaptă spre Primărie și spre Guvern care, consideră ei, ar trebui să le dea o nouă locuință. Deocamdată, însă, nu e de unde.

Pentru noua ordine din Primărie...

Primarul Falcă, atacat de propriii angajați!

Încă de la începutul mandatului său, primarul **Gheorghe Falcă** a promis arădenilor că va schimba modul de lucru în Primărie și va face în așa fel încât cetățeanul să fie servit cât mai bine. **„Ordine în oraș, ordine în Primărie!"**, suna sloganul cu care Falcă a câștigat scaunul primului gospodar al urbei. Una dintre măsurile luate încă din primele săptămâni de către Gheorghe Falcă a fost modificarea programului orar de lucru în primărie. Dacă pe timpul vechiului executiv se lucra între orele 08,00 – 16,00, acum noul orar este 08,00-17,00. Timpul efectiv de lucru nu a crescut, dar a apărut o oră în plus care este alocată mesei de prânz. Evident că nu toți angajații Primăriei Arad au fost mulțumiți de acest nou regim. O dovadă în acest sens, pe lângă cârcotelile de la colțuri, o constituie o scrisoare sosită pe adresa redacției noastre în care o angajată îl face „praf" pe Falcă tocmai din acest motiv: **„Aș dori să știu dacă domnul Falcă nu poate fi atacat în contencios administrativ referitor la programul pe care dânsul și-a permis să-l pună în aplicare în primărie – între orele 08,00 și 17,00, cu pauza de masă de o oră. L-aș întreba pe domnul primar cum ar proceda dacă și dînsul ar avea avea acasă trei copii, unii dintre ei la grădiniță, cum s-ar descurca? Dacă domnul primar vrea să facă ordine în primărie, ar trebui să respecte programul de opt ore. La salariile pe care le avem, își bate joc de noi. Lucrăm în primărie de peste 15 ani dar nimeni nu și-a permis să-și bată joc de angajați. Să nu uite domnul Falcă faptul că dânsul peste patru ani pleacă, iar noi tot aici rămânem. Noi nu avem locuințe centrale, ca domnul Falcă. Noi ne facem datoria la locul de muncă, dar și pe domnul Falcă nu-l putem numi primar pentru că își bate joc de toți angajații. Dacă asta însemnă ordine în mintea domnului primar Falcă..."**

Din sursele noastre, din discuțiile cu funcționarii Primăriei, am înțeles că doamna în cauză nu

este singurul angajat nemulțumit de modificarea programului de lucru (mai sunt nemulțumiri legate și de alte aspecte cum ar fi severitatea noului primar sau supravegherea funcționarilor cu camere de luat vederi).

Contactat de noi, primarul **Gheorghe Falcă** ne-a declarat că se așteptă și la astfel de atitudini dar s-a arătat hotărât să nu renunțe la programul orar impus. **„Eu sunt un primar ales de către cetățeni și doresc ca Primăria să fie la dispoziția cetățenilor și nu cetățenii contribuabili la dispoziția funcționarilor instituției. Eu cred că un program de lucru de opt ore, cu o pauză de masă de o oră, este un program civilizat. De altfel, și în acest mod este respectată legislația în vigoare. Se poate verifica, la fel este și modelul administrativ în țările din Europa. Mai mult de atât, programul de relații cu publicul, care era între 08,00 - 12,00, a fost mărit fiind între orele 08 - 20,00. Asta pentru că doresc să fim la dispoziția cetățenilor. Asta arată responsabilitatea administrației față de cetățean", a declarat Falcă.**

***

Precizăm încă o dată că funcționarul public din primărie nu este singurul nemulțumit de noul program. Sunt mulți care se gîndesc cu groază că pe timp de iarnă va fi și mai greu, pentru că se înnoptează mai repede. Ei trebuie să înțeleagă însă că acestea sunt noile reguli din primărie la care trebuie să se supună. Este păguboasă atitudinea de genul: noi oricum rămânem în primărie, iar Falcă pleacă în patru ani (deși, dacă arădenii îl realeg, poate sta puțin mai mult...). Nimeni nu este bătut în cuie într-un post. Nici măcar un funcționar public. Dacă nu poate face față cerințelor - și asta implică și programul orar - este liber să-și găsească un alt loc de muncă, mai ușor și eventual mai bine plătit. Pe de altă parte, pauza de masă de o oră este un lucru binevenit în țările europene cu un nivel de trai mai bun. În astfel de cazuri, oamenii își permit însă să ia masa în oraș. În România, acest lucru ar fi imposibil, având în vedere nivelul scăzut de salarizare.

Din punct de vedere legal, hotărârea primarului nu poate fi atacată în contencios administrativ. Potrivit secretarului general al Prefecturii, Carmen Ila, codul muncii prevede că în zilele de muncă care depășesc șase ore angajatorul poate adăuga o pauză de masă de o oră. Decizia este lăsată la latitudinea angajatorului. **„Este vorba de o măsură legală, care nu poate fi atacată, deoarece orele efective de muncă sunt doar opt"**, a comentat **Carmen Ila**.

Olimpiu Bulzan

Prin exploatarea zonei turistice

Centrul Podgoriei se mută la Ghioroc

Traian Luca, primarul comunei Ghioroc, este reprezentant al PNL și se află la al doilea mandat. În funcția de viceprimar a fost ales Gheorghe Morariu, reprezentant al aceleiași formațiuni politice ca primarul. Consiliul local din Ghioroc este format din 13 consilieri: PNL - 6, PRM - 2, UDMR - 2, PSD - 1, PD - 1 și PUR - 1.

Proiecte începute

* Un proiect care trebuie finalizat se referă la modernizarea grupurilor sanitare din școlile din comuna Ghioroc. Lucrările au început în anul 2000, iar cheltuielile pentru fiecare grup sanitar se ridică la aproximativ 300 de milioane de lei. **„Acum se modernizează grupul sanitar al Școlii generale din Cuvin** (n.r.- sat aparținător de Ghioroc)**, pentru care s-a primit o finanțare de aproximativ 300 de milioane de lei”,** a declarat Traian Luca, primarul comunei Ghioroc.

* Apa curentă nu a fost și nici nu va fi pentru locuitorii din Ghioroc o problemă. Până în acest moment 95% din străzile celor trei localități: Ghioroc, Cuvin și Miniș sunt racordate la rețeaua de apă. Ghiorocul deține uzina de apă care deservește șapte localități: Șiria, Covăsînț, Cuvin, Ghioroc, Păuliș și Barațca. **„Pentru a nu mai fi discuții cu privire la presiunea apei în localitățile pe care le deservește Uzina de apă, se vor pune contoare la fiecare gospodărie”,** a explicat Traian Luca.

* Canalizarea se extinde în Ghioroc pe o distanță de 2 kilometri, care deservește centrul civic. **„De la conductele principale care se află în centrul localității, canalizarea a fost extinsă și pe străzile secundare”,** a explicat primarul.

* Gazul metan se află doar în faza de documentație. **„Suntem pe primul loc în ceea ce privește partea tehnică. Proiectul tehnic a fost realizat în anul 2001 și am încheiat un contract cu GazVest, dar, din motive financiare se pare că firma nu a mai putut face față”,** a spun Traian Luca.

Drum și pe pășune

Drumurile din localitate au fost mereu o prioritate pentru Primăria Ghioroc. **„În afară de drumurile județene care nu ne aparțin, dar pe care noi le deszăpezim iarna, și sper ca acest lucru să fie știut de cei care le administrează că există și comuna Ghioroc, străzile comunale sunt practicabile. Chiar dacă va ploua abundent, nimeni nu va rămâne împotmolit”,** ne-a asigurat primarul. Momentan se lucrează la pietruirea drumurilor din pășunea

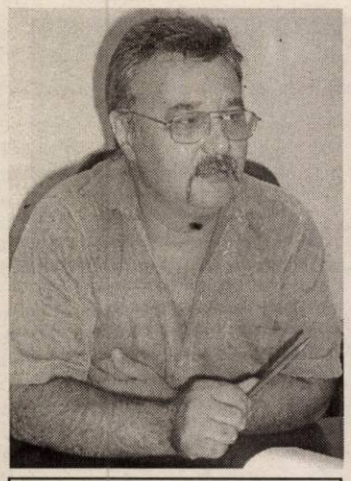

Traian Luca - primarul comunei Ghioroc

comunală. **„Am început cu pășunea din Cuvin, unde se pietruiește un drum care duce din sat la terenurile agricole ale oamenilor. A fost important să facem acel drum pentru ca oamenii să nu mai circule pe toată pășunea ci doar pe drumul amenajat”,** a explicat Luca.

Podgoria din Ghioroc este... pârlog

Cu privire la podgoria din Ghioroc și satele aparținătoare, primarul are o mare nemulțumire: **„Nu știu dacă se poate numi podgorie, deoarece mai toată suprafața este pârlog”,** a declarat primarul. În urmă cu 50 de ani, dealurile au fost preluate de fostele CAP-uri și au fost acoperite cu vii și pomi fructiferi. Dar, pentru că CAP nu a avut forță de muncă suficientă pentru a întreține aceste suprafețe viticole, le-au predat IAS-ului, iar mai târziu au fost preluate și de Stațiune. **„După ce a apărut „Legea Lupu”, prin care oamenii își primeau terenurile înapoi, au început retrocedările. Astfel, de la IAS Barațca am preluat 225 de hectare de teren, suprafață corespunzătoare celor 500 de acționari pe care i-a avut IAS, care a fost împărțită. Trebuie să spun că, din acest teren, doar 106 hectare a fost vie bună. Pot să spun că noi am fost prima comisie din podgorie care a intrat în deal și a făcut punere în posesie, atât la acționarii de la IAS, cât și la cei de la Stațiune”,** a spus Traian Luca. De la Stațiune, pentru punerea în posesie a peste 400 de acționari ai lor, s-a preluat suprafața de 324 de hectare de teren, care nu avea nici măcar un metru pătrat de vie, fiind în stare de pârloagă. În urma punerii în posesie, la Stațiune au mai rămas aproximativ 200 de hectare, dintre care doar 30 de hectare sunt vie. **„În urmă cu șapte ani de zile, au apărut niște cumpărători, aceștia luând legătura atât cu noi, cât și cu oamenii. Ei au cumpărat în prima fază 80 de hectare care a fost și vie și pârlog. La Stațiune s-au vândut aproximativ 40 de hectare de teren unei societăți franceze care se numește SERVE. În această perioadă terenul a fost vândut cu zece milioane de lei hectarul, fie că era vie, fie că era pârlog. Societatea franceză a ridicat însă prețul terenului și acum se vinde hectarul cu 500 de euro”,** ne-a explicat primarul.

Oamenii sunt interesați doar de zonele joase, de vale, unde pot să vândă terenul pentru cabane, ei neavând posibilitatea să înființeze culturi de vie.

Valea Domnească

Valea Domnească este numită zona din Ghioroc unde acum sunt sute de cabane, și unde în trecut a fost numai vie. Denumirea vine de la faptul

Imagini din Podgoria Aradului

că pe acolo se plimbau domnii din acea perioadă. Aerul acolo este ozonat natural peste limitele normale și de aceea a existat acolo un spital de recuperare pentru boli cardio-vasculare (în acest moment clădirea spitalului este în paragină). Terenul aparținea CAP-ului, dar în urma desființării lui, acesta a fost preluat de Consiliul Popular din acea perioadă. Înainte de Revoluție, Consiliul a început să închirieze aceste terenuri de pe vale pentru redarea terenului în circuitul agricol, acțiune care a favorizat apariția primelor cabane. **„În prima fază, acestea erau considerate construcții ilegale, deoarece nu aveau autorizație de construcție”,** a explicat primarul. În ultima perioadă însă, proprietarii care au avut aici teren (dar care au primit în altă parte atunci când s-au făcut retrocedările), au venit cu extrasul de carte funciară prin care îl informau pe primar că ei au de fapt vie pe Valea Domnească și nu acolo unde au primit în 1991. **„De atunci au apărut problemele, pe care le-am rezolvat în timp. Acum mai trebuie finalizate câteva situații mai delicate. Apoi voi face o analiză a suprafeței rămase, care va fi prezentată Consiliului local pentru a se hotărî ce vom face în continuare cu acele parcele. Cei care au cabane pe aceste terenuri nerevendicate vor putea ori să plătească o chirie, ori să concesioneze parcela pentru o perioadă de 49 de ani”,** ne-a explicat primarul.

Proiecte pentru acest mandat

În acest mandat, primarul și-a propus să înceapă construcția de trotuare pe străzile unde nu sunt. De asemenea, se dorește și modernizarea zonei de agrement unde a fost balastiera din Ghioroc (de la Baltă, așa cum o cunosc arădenii și numai). **„Conform planului urbanistic general executat în 2001, se va face un plan urbanistic zonal care să ne permită să primim investitori pentru această zonă. Trebuie să menționez că acele ziduri de ciment aparțin fostei balastiere, care trebuie să le ia de acolo”,** a declarat Luca. Terenul de la baltă se întinde pe o suprafață de 1500 metri pătrați, și a fost împărțit în 17 parcele, de 90 de metri pătrați fiecare. **„Până în acest moment au fost concesionate doar șapte parcele, investitorii plătind aproximativ 20 de milioane de lei”,** a mai declarat Traian Luca.

Comuna Ghioroc a fost și va fi o zonă de atracție turistică. Dacă în trecut era recunoscută pentru vinul din Podgorie, astăzi comuna este renumită prin zonele de agrement de la vechea balastieră și prin cabanele de pe Valea Domnească.

Ioan Iercan
Anca Șumălan
Foto: Șt. Matyaș

Starea de răfuială

Accente

În CLM Arad continuă disputa neprincipială dintre echipa domnului primar Gheorghe Falcă și consilierii PSD. Deși normal ar fi fost ca problema modului în care sunt amplasate mesele pe timpul ședinței să nu fie un motiv de confruntări dominate de ambiții ce nu-și au locul, iată că n-a fost așa. N-a cedat nici dreapta, nici stânga, nici primarul, nici consilierii. Este de-a dreptul caraghios să ajungi să legi picioarele meselor cu bandă adezivă, ca măsură preventivă pentru cazul în care cineva ar vrea să le mute și să le amplaseze în formă de careu. Dacă astea sunt marile probleme ale Consiliului Municipal, atunci nu este în regulă. Nu este în regulă, desigur, nici ambiția celor de la PSD, respectiv a consilierilor pesediști, de a face caz dintr-o reglementare impusă de primar.

De fapt, cum lesne se poate observa, în CLM se conturează o stare permanentă de răfuială. O luptă când surdă, când zgomotoasă. Uitând vechea zicală românească „Ce ție nu-ți place, altuia nu-i face”, grupul de consilieri ai PSD, în frunte cu doamna Rodica Borza, duce o răfuială adesea de dragul de a se răfui. Altfel spus, au preluat ei, consilierii pesediști, rolul de Gică-contra pe care îl dezavuau atât de mult pe vremea când se aflau la putere și dispuneau de modul în care era administrat Aradul. Este de-a dreptul uimitor cât de repede se schimbă atitudinile, cât de ușor se întorc, cu 180 de grade, oameni care vreme de patru ani au invocat seriozitatea lor și neseriozitatea celor din opoziție.

Neprincipială și chiar contraproductivă este și tendința domnului primar Gheorghe Falcă de a-i persifla pe consilierii pesediști. Or fi ei în inferioritate numerică, or fi ei piese care n-au intrat în componența mașinii de vot, dar sunt totuși consilieri cu experiență, știu și ce este aceea administrație, știu și ce înseamnă munca unui consilier. Este păcat să fie ignorată potențiala lor contribuție la lucrările Consiliului Municipal. Și tot păcat este ca un om deștept, cum este domnul Gheorghe Falcă, să-i ignore, chiar să-i umilească, nerăspunzându-le la intervenții, la observații și să-i trateze cu o politețe falsă: „Vă mulțumim, pentru intervenție; veți primi răspunsul în scris” etc.

Nu de așa ceva are nevoie CLM. Pentru toată lumea, inclusiv pentru primarul Gheorghe Falcă și pentru felul în care este administrat Aradul, este mult mai utilă o atmosferă serioasă, dominată de preocuparea de a rezolva cât mai bine problemele pentru care s-a convocat ședința, decât să se împartă reciproc bobârnace și să se râdă cu satisfacție, într-o tabără sau în alta, pentru felul în care a fost „pusă la punct” partea adversă. E o părere.

Tristan Mihuța

Secretariatul PNL Arad este acuzat de dezinformarea candidaților la Parlament

Ovidiu Mosneag, consilier municipal și membru în Biroul Permanent Județean al PNL Arad, a contestat alături de Sever Jurcă, Adrian Țolea și Dacian Țolea, la Curtea de Onoare și Arbitraj al PNL, punctajul obținut în urma întocmirii dosarului de candidatură pentru Parlamentul României.

Ovidiu Mosneag ne-a declarat că a făcut contestație pentru că nu a fost informat corect asupra modului de completare a formularului. **„De exemplu, la capitolul proiecte nu am completat nimic, deoarece am fost informați că acest capitol se adresează doar celor care au obținut un mandat de parlamentar, dar Bucureștiul s-a referit la ce proiecte de viitor le are candidatul la Parlamentul României. A doua problemă a fost legată de termenul limită, până la care se putea face contestația către Curtea de Onoare la București, și nu la Arad”,** a precizat Ovidiu Mosneag.

Întrebat cine se face răspunzător de faptul că nu a fost corect informat, în legătură cu proiectele pe care avea să le susțină în calitate de potențial candidat, Ovidiu Mosneag ne-a declarat că la prima ședință de Birou Județean va solicita identificarea celor care s-au făcut vinovați de această situație.

Conform hotărârilor conducerii centrale, secretariatul general avea răspunderea să se ocupe de bunul mers al depunerilor de candidatură. Pentru a afla care este părerea celor care trebuiau să informeze candidații asupra formularelor, ne-am adresat lui Cornel Haristiade, secretar general al PNL Arad, care ne-a răspuns sec: **„Discutăm doar dacă aveți o declarație scrisă a lui Ovidiu Mosneag”.** După cum se vede, Cornel Haristiade nu a vrut să declare nimic, dar Curtea de Onoare și Arbitraj a descoperit nereguli asupra modului de informare a candidaților. În acest caz, locurile de pe listele de candidați vor fi decise de către Delegația Permanentă Națională, în cadrul ședinței din luna august.

Daniel Albu

Președinții Consiliilor Județene doresc descentralizarea

Gheorghe Seculici, președintele Consiliului Județean Arad a participat joi la București la o ședință în care au fost discutate toate problemele administrative cu care se confruntă Consiliile județene din țară. La eveniment au fost prezenți Adrian Năstase, toți miniștrii și secretarii de Stat, specialiști pe diferite domenii și președinții Consiliilor județene din România. Întâlnirea a fost organizată de Ministerul Administrației și Internelor. În acest sens, toți președinții de Consilii Județene trebuiau să prezinte o situație a problemelor cu care se confruntă județele pe care le reprezintă. **„Cu o zi înainte, adică miercuri, a avut loc la Snagov o întâlnire a tuturor președinților de Consilii Județene, care sunt înscriși într-o asociație** (n.r.- Uniunea Națională a Consiliilor Județene) **și care mențin o legătură permanentă cu responsabilii Guvernului. Cu această ocazie a fost ales președinte al Uniunii Naționale a Consiliilor Județene domnul Nicolae Dragnea, președinte al Consiliului Județean din Teleorman”,** a declarat Gheorghe Seculici. Tot miercuri a avut loc și inventarierea problemelor din județe, care au fost sintetizate și prezentate joi prim-ministrului Adrian Năstase. Astfel, au fost discutate mai multe probleme care au fost grupate în mai multe puncte generale: asigurarea resurselor financiare pentru unele proiecte începute în mandatul trecut, patrimoniul unităților administrativ-teritoriale, problemele de protecție a mediului, efectuarea unor lucrări din cofinanțări etc. **„Această întâlnire a fost un prim contact cu ceilalți președinți de Consilii Județene. S-au discutat probleme care se regăseau de fapt în toate județele țării, iar părerea unanimă a fost că trebuie să ne susținem ideile pe care le propunem Ministerului”,** a declarat Gheorghe Seculici. În acest sens, s-a discutat despre modul de colaborare cu ministerul, dorința de descentralizare a unor instituții care să fie lăsate în grija Consiliilor județene (Unitățile medicale județene, Casele de Asigurare de Sănătate, Evidența populației, Poliția, de fapt toate instituțiile care țin de administrarea județului). **„Am cerut descentralizarea instituțiilor deoarece suntem convinși că problemele instituțiilor se rezolvă mult mai repede dacă depind de Consiliul Județean”,** a explicat Ghoerghe Seculici. În cadrul aceleași ședințe, Gheorghe Seculici a prezentat ministrului sănătății Ovidiu Brînzan, un material al doamnei doctor Edita Iuhasz (director la Direcției Generale pentru Protecția Dreptului Copilului, Arad - DGPDC), cu privire la neajunsurile copiilor.

Anca Șumălan

Munca tinerilor - vizavi de aderarea la Uniunea Europeană

Având în vedere că România dorește să adere la Uniunea Europeană, în legislația română actuală s-a observat o tendință de aliniere la legislația comunitară.

În Constituția României este subliniat la articolul 38, alin. 2 „Salariații au dreptul la măsuri de protecție socială. Acestea privesc sănătatea și securitatea salariaților, regimul de muncă al femeilor și al **tinerilor**, instituirea unui salariu minim brut pe țară, repausul săptămînal, concediul de odihnă plătit, prestarea muncii în condiții deosebite sau speciale, formarea profesională, precum și alte situații stabilite prin lege".

De asemenea, în Codul Muncii (Legea 53/2003) există reglementări speciale privitoare la tineri. Art. 109, alin. 2 prevede că „În cazul tinerilor în vârstă de până la 18 ani, durata timpului de muncă este de 6 ore/zi și de 30 ore/săptămână. Art. 121 subliniază că „Tinerii în vârstă de 18 ani nu pot presta muncă suplimentară". Art. 125, alin. 1 precizează că „Tinerii care nu au împlinit vârsta de 18 ani nu pot presta muncă de noapte", iar art. 130, alin. 2 se referă la durata pauzei de masă: „Tinerii în vârstă de până la 18 ani beneficiază de o pauză de masă de cel puțin 30 de minute, în cazul în care durata zilnică a timpului de muncă este mai mare de 4 ore și jumătate".

La art. 154, alin. 3 se precizează că „La stabilirea și la acordarea salariului este interzisă orice discriminare pe criterii de sex, orientare sexuală, caracteristici genetice, vârstă". Legiuitorul român a elaborat acest articol având în vedere și legile speciale comunitare privitoare la discriminare (apoi au fost elaborate legile speciale române).

În art. 159, alin. 1 se arată modalitatea de calculare a plății celor care lucrează mai puțin de 8 ore/zi „... salariul minim brut orar se calculează prin raportarea salariului minim brut pe țară la numărul mediu de ore lunar potrivit programului legal de lucru aprobat" (tinerii lucrează 6 ore/zi).

Alături de articolele precizate mai putem adăuga și art. 13, alin. 1 „Persoanele fizice dobândesc capacitate de muncă la 16 ani", alin. 2 „Persoana fizică poate încheia un contract de muncă în calitate de salariat și la împlinirea vârstei de 15 ani, cu acordul părinților sau al reprezentanților legali, pentru activitățile potrivite cu dezvoltarea fizică, aptitudinile și cunoștințele sale, dacă astfel nu-i sunt periclitate sănătatea, dezvoltarea și pregătirea profesională"; alin. 3 „Încadrarea în muncă a persoanelor sub vârsta de 15 ani este interzisă", art. 16 (alin. 1, 2, 3), art. 17-20, 27-32, 34, 37-39, precum și articolele ce privesc modificarea contractului individual de muncă, art. 41-50 (fără f.), art. 51 (fără e.), art. 54, 56, 59-67, 70, 73, 79, 80-84, 87-100, 105-107 etc. în care muncitorul tânăr are aceleași drepturi cu muncitorul adult (vechimea în muncă, modificări survenite pe parcursul perioadei în care muncește).

Drepturile salariaților la sănătate și securitate în muncă sunt prevăzute la art. 171-178, iar protecția salariaților prin serviciile medicale este menționat la art. 182-187. Într-adevăr, la aceste capitole, tinerii nu au parte de o reglementare specială.

Pe viitor, probabil că legiuitorul român va conchide să rezerve un spațiu mai larg care să cuprindă reglementări amănunțite referitoare la protecția tinerilor ce muncesc.

Bosneanu David Giorgiana
- jurist -

Legitima apărare

Orice persoană fizică sau juridică are dreptul să procure, să dețină, să poarte și să folosească arme letale și neletale, precum și muniția corespunzătoare acestora, dacă îndeplinește condițiile legii și cu obligația de a asigura securitatea acestora, prevede proiectul de lege privind regimul armelor și munițiilor.

Proiectul de lege privind regimul armelor și muniției prevede că armele letale, adică cele prin care se poate cauza moartea sau rănirea gravă a persoanelor, pot fi deținute, purtate și folosite de persoanele fizice numai pe baza permisului de armă, iar de cele juridice numai pe baza unei autorizații. Armele neletale - cele destinate unui scop utilitar sau pentru agrement ori armele vechi - trebuie înregistrate la autoritățile competente atât de persoanele fizice, cât și de cele juridice. Deținătorii armelor letale sunt obligați să anunțe în decurs de 24 de ore cel mai apropiat organ de poliție despre dispariția, furtul sau pierderea acestor arme.

În legătură cu armele militare, noua lege hotărăște că acestea pot fi deținute și folosite numai de structurile specializate care au competențe în domeniul apărării, ordinii publice și siguranței naționale.

D. S.

Încălcarea drepturilor omului - unde ne adresăm?

Petru Budugan, locuitor al satului Brusturi, comuna Hălmagiu, ne întreabă unde se pot adresa arădenii în situațiile în care sesizează sau se confruntă cu cazuri de încălcare a drepturilor lor. **În Arad există o filială a Organizației Naționale pentru Apărarea Drepturilor Omului, organizație care analizează reclamațiile depuse de cetățenii care se consideră lezați în drepturile lor de către autorități.** Filiala arădeană a O.N.A.D.O. are sediul pe strada Academia Teologică (fostă Parașeni) nr.12. Aici puteți lua legătura cu domnul Marian Spînu, directorul filialei, sau cu doamna Adina Jurcă, consilier juridic, fie direct la sediu, fie telefonic (nr. telefon 211016).

Recent, la Arad a luat naștere o altă organizație care are aceeași activitate, Comisariatul pentru Societatea Civilă, condusă de rectorul Aurel Ardelean.

G. K.

Modificări în legea privind protecția și încadrarea în muncă a persoanelor cu handicap

● Agenții economici și instituțiile publice sunt obligate să încadreze persoane cu handicap

În Monitorul Oficial nr. 641/15.07.2004, a fost publicată Legea nr. 343/13.07.2004 pentru modificarea și completarea O.U.G. nr. 102/1999 privind protecția specială și încadrarea în muncă a persoanelor cu handicap, modificată și aprobată prin Legea nr. 519/2002.

Câteva dintre noutățile pe care acest act normativ le introduce se referă la art. 6 - instituțiile de asistență socială se înființează și funcționează în subordinea consiliilor județene, cu avizul și în coordonarea Autorității Naționale pentru Persoanele cu Handicap.

Art. 6 alin. (4) aceste instituții se vor reorganiza ca structuri fără personalitate juridică începând cu data de 1.01.2005.

Art. 7 alin. (2) finanțarea acestor instituții se face direct de consiliile județene, respectiv de consiliile locale ale municipiului București.

Indemnizații

Art. 19 alin. 1 lit. (a) adulții cu handicap grav sau accentuat, care nu realizează alte venituri, din salarii sau pensii, cu excepția pensiei de urmaș, beneficiază de o indemnizație lunară de 1.400.000 lei; adulții cu handicap grav sau accentuat care realizează venituri din salarii sau pensii, cu excepția pensiei de urmaș, beneficiază de o indemnizație lunară de 50%, respectiv 30% din valoarea indemnizației lunare. Indemnizația lunară se indexează anual, în raport cu indicele de creștere a prețurilor de consum stabilit de Institutul Național de Statistică.

Pensii sociale

Art. 19 alin. 1 lit. (b) adulții nevăzători cu handicap grav beneficiază de o pensie socială în cuantum de 1.584.000 lei, indiferent de veniturile realizate din salarii, adulții cu handicap accentuat beneficiază de o alocație socială de 50% din cuantumul alocației stabilite pentru adulții cu handicap grav; adulții nevăzători cu handicap grav sau accentuat, care cumulează salariul cu pensia pentru limită de vârstă, cu pensia I.O.V.R. sau cu pensia pentru pierderea capacității de muncă, vor opta pentru una dintre acestea sau pentru alocația socială; adulții nevăzători cu handicap grav sau accentuat care nu desfășoară activitate salarizată cumulează alocația socială cu una dintre celelalte pensii stabilite potrivit legii; nevăzătorul cu handicap grav primește, pentru plata însoțitorului definit la art. 1 din H.G. nr. 610/1990 privind acordarea unor drepturi nevăzătorilor o indemnizație echivalentă net al asistentului social debutant din unitățile bugetare. Nevăzătorul poate opta pentru asistentul personal sau pentru însoțitor.

Bilet de tratament

Art 19 li (l) începând cu data de 1.01.2005, un bilet de tratament gratuit în cursul unui an, care se atribuie persoanei cu hanicap, pe baza recomandării medicale, de către casele teritoriale de pensii.

Art. 40, alin. 1 la începutul fiecărui an, unitățile protejate au obligația să prezinte inspecțiilor regionale o informare care va cuprinde datele necesare pentru a dovedi respectarea dispozițiilor legale referitoare la funcționarea unității și măsurile întreprinse pentru realizarea adaptărilor și înlesnirilor necesare pentru desfășurarea activității persoanelor cu handicap.

4% din numărul total de angajați - persoane cu handicap

Art. 42, alin. 1 agenții economici care au cel puțin 75 de angajați, precum și autoritățile și instituțiile publice care au cel puțin 25 de funcții contractuale, au obligația de a angaja persoane cu handicap cu contract individual de muncă într-un procent de cel puțin 4% din numărul total de angajați, respectiv din numărul de funcții contractuale prevăzute în statul de funcții.

Art. 1l - în termen de 60 de zile de la intrarea în vigoare a Legii nr. 343/2004 se constituie comisii de integrare socioprofesională a persoanelor cu handicap la nivel central, pe lângă Autoritatea Națională pentru Persoanele cu Handicap, la nivel județean și al sectoarelor municipiului București, pe lângă consiliile județene și cele ale consiliilor locale ale sectoarelor municipiului București. Aceste comisii vor coordona activitățile de pregătire, formare, orientare profesională și încadrare în muncă a persoanelor cu handicap. Componența comisiilor, regulamentul de organizare și funcționare vor fi elaborate ulterior.

De asemenea, s-a modificat și cuantumul amenzilor contravenționale pentru neaccesibilizarea instituțiilor publice și private, a celor culturale și sportive sau de petrecere a timpului liber, între 30.000.000 și 60.000.000 lei, precum și cele prevăzute pentru eliberarea certificatelor de încadrare într-un grad de handicap cu nerespectarea criteriilor medicale de încadrare, între 10.000.000 lei și 30.000.000 lei.

D. S.

Cererea de chemare în judecată

Cererea de chemare în judecată este actul inițial al procesului civil prin care orice persoană interesată poate solicita instanței de judecată soluționarea litigiului în care este direct implicată.

Cererea de judecată trebuie să cuprindă potrivit art. 112 C. proc. civ.:

- arătarea instanței căreia se adresează (Judecătoria Ineu, Tribunal Arad, etc.)

- numele, domiciliul sau reședința părților

În cererea de chemare în judecată părțile se numesc reclamant și pârât. Reclamantul are obligația să indice cu exactitate atât numele, prenumele și domiciliul său, cât și numele, prenumele și domiciliul pârâtului. În situația în care există mai mulți reclamanți și pârâți obligația va fi îndeplinită pentru fiecare dintre ei. Dacă reclamantul arată că nu cunoaște domiciliul pârâtului, el este dator să prezinte instanței dovezi din care să reiasă că a făcut tot posibilul pentru aflarea domiciliului pârâtului. În cazul pârâților - persoane juridice identificarea se va face prin denumire sau firma, naționalitate, sediu și organele care le reprezintă.

- numele și calitatea celui care reprezintă partea în proces, iar în cazul reprezentării prin avocat, numele acestuia și sediul profesional

În situația în care cererea este formulată de titularul dreptului reprezentant, ori împotriva unei persoane care este reprezentată, trebuie indicate numele, prenumele și adresa reprezentantului. Cererea va fi semnată de către reprezentant. La cerere se vor anexa procura în original sau în copie legalizată ori dovada din care să rezulte calitatea de reprezentant.

- obiectul cererii și valoarea lui, după prețuirea reclamantului, atunci când este posibilă evaluarea

Prin obiectul cererii de chemare în judecată se înțelege pretenția concretă a reclamantului: revendicarea unui bun, desfacerea căsătoriei, anularea unui act juridic, desființarea unui contract, restituirea unei sume de bani, etc. Prin aceeași cerere se pot formula mai multe pretenții aflate în strânsă legătură.

- arătarea motivelor de fapt și de drept care se întemeiază cererea

Reclamantul trebuie să relateze pe scurt împrejurările care au condus la nașterea litigiului dintre părți, acestea constituind motivarea în fapt a cererii. Este recomandabil ca motivarea în fapt să fie însoțită de motivarea în drept, respectiv de indicarea textelor de lege pe care se întemeiază cererea. În lipsa acestei motivări instanța de judecată va califica juridic cererea formulată.

- arătarea dovezilor pe care se sprijină fiecare capăt de cerere

Reclamantul trebuie să arate probele pe care dorește să le solicite pentru dovedirea faptelor invocate. În cazul probei cu înscrisuri, va atașa la cerere atâtea exemplare câți pârâți sunt și un exemplar pentru instanță. În cazul probei cu martori, va menționa numele și domiciliul acestora. În cazul probei interogatoriului părții adverse, se va solicita înfățișarea în persoană a acesteia în fața instanței.

- semnătura

Cererea de chemare în judecată trebuie semnată de către cel care o introduce, în nume propriu sau în calitate de reprezentant.

Cererea se redactează în scris (de prefect dactilografiată) în tot atâtea exemplare câți pârâți sunt, plus un exemplar pentru instanță.

Cererea trebuie să fie însoțită în mod obligatoriu de înscrisurile pe care se întemeiază, chitanța care face dovada plății taxei judiciare de timbru, timbrul judiciar.

Cererea se depune la instanța competentă și se înmânează judecătorului de serviciu care stabilește completul de judecată și primul termen, dispunând citarea pârâtului și comunicarea cererii. Cererea poate fi depusă fie personal, fie prin mandatar sau trimisă prin poștă.

Surtea Horia

Seara președinților de bloc

Legea va obliga cetățeanul să-și contorizeze căldura

☛ La acest capitol Aradul a luat-o înaintea țării

Una dintre problemele contribuabilului de rând este și cea a plăților utilităților. Facturile de energie electrică, gaze, apă caldă și rece, dar mai ales cea de căldură, „mușcă" o bună parte din bugetul unei familii.

Oamenii au învățat de voie, de nevoie să mai stingă un bec care arde degeaba, să repare robinetul care nu se închidea complet de două luni. Altfel spus au ajuns să economisească.

În Arad, spre deosebire de marea majoritate a localităților din țară contorizarea apei este încheiată. Însă la acest capitol cheltuielile nu sunt atât de usturătoare din punctul de vedere al consumatorilor. Nu același lucru se poate spune despre energia termică, unde facturile în sezonul rece sunt sensibil mai mari decât cele de apă și chiar decât oricare dintre facturile pe care trebuie să le plătească în mod curent o familie.

Contor Zenner este compania arădeană care s-a implicat foarte mult în domeniul contorizării apei și a energiei termice. Practic, aproape nu există apartament în Arad, care să nu fie dotat cu un produs al acestei companii.

Așa că întâlnirile între specialiștii firmei și consumatorul final au devenit deja o tradiție. Ultima dintre acestea s-a desfășurat joi seara, la sala 33 a Primăriei din Arad. Un alt motiv pentru care s-a organizat această întâlnire a fost și recenta apariție a Hotărârii Guvernului nr. 933 din 7 iulie 2004, cu privire la contorizarea consumatorilor racordați la sistemele publice centralizate de alimentare cu energie termică.

100 de președinți pentru H.G. 933

Peste 100 de președinți de asociații de proprietari din Arad au fost prezenți la întâlnire, semn că subiectul abordat este unul foarte arzător, interesând foarte multă lume.

„Suntem primii din România care au introdus conceptul de contorizare a energiei termice, încă din anul 1997. Din păcate, glasul nostru nu a fost auzit, iar acum a apărut H.G.933. Este bine că a apărut, însă se vede că este conceput de politicieni și nu de niște tehnocrați. În orice caz, este un început, iar anul acesta fiind unul cu multiple implicații politice s-ar putea să avem șanse să reușim ceva care să fie util consumatorului final, adică dumneavoastră", a punctat Cristian Vărșan, directorul comercial al Contor Zenner Arad. Acesta a adăugat: **„În Germania problema contorizării energiei termice s-a pus încă de acum trei decenii. Sigur nu ne comparăm cu Germania, însă, din păcate, în România nu s-a întâmplat acest lucru nici după Revoluție. Au trecut 14 ani , care pot zice că s-au pierdut. Ce este mai grav că nici acum nu există un concept energetic național unitar. În loc să se pornească de la consumatorul final, s-a pornit de la reabilitarea rețelelor de furnizare și a centralelor termice."**

Vărșan este de părere că în ce privește contorizarea energiei termice, populația trebuai pregătită din timp, începând cu cel puțin doi ani înainte. „Acum totul este o improvizație și va trebui ca toți să retușăm din mers ce va fi de corectat".

Situația de la Arad

Referirile directorului comercial de la Contor Zenenr Arad erau pentru situația la nivel național. În municipiul nostru statistica, dar și realitatea arată că stăm sensibil mai bine. Executivul a decis prin H.G. 933 ca la fiecare bloc să existe un contor de energie termică (contor de branșament). Acesta trebuie montat de către furnizorul de energie termică. În cazul Aradului, cel puțin până în momentul de față, este vorba de Arterm. Această primă etapă va fi finalizată până în data de 30 iunie 2006. Dacă în țară situația este în cel mai fericit caz, într-o fază incipientă, la Arad contoarele de branșament sunt montate în proporție de 95%.

În ce privește contoarele de energie termică la nivel de apartament în cazul distribuției orizontale, respectiv a repartitoarelor de costuri în cazul distribuției verticale, montarea acestora cade în sarcina proprietarilor de apartamente. Termenul final este 31 iulie 2007. Și la acest capitol aproximativ o cincime din apartamentele arădene au deja instalate repartitoare de costuri.

În esență, de acum în trei ani, fiecare proprietar de apartament racordat la sistemul centralizat de încălzire, adică la Arterm, va fi obligat să-și contorizeze consumul de energie termică, prin montarea repartitoarelor de costuri și a robinetilor termostatici.

Considerații tehnice

Elementul esențial de economisire este robinetul termostatic. Ce este acesta? Un instrument care permite controlul și reglarea consumului de căldură și menținerea temperaturii dorite în încăpere. Montarea și utilizarea sa corectă vă oferă posibilitatea să economisiți. Un robinet termostatic reglează debitul de agent termic. În concluzie, consumând rațional energia termică puteți reduce cheltuielile de încălzire.

Economisire

Experiența a demonstrat că în imobilele dotate cu repartizarea individuală a cheltuielilor de încălzire prin repartitoare de costuri și folosirea adecvată a robinetilor termostatici economiile medii obținute pe imobil sunt cuprinse înter 30 și 45%.

Care sunt costurile unei astfel de investiții? Un repartitor de costuri împreună cu un robinet termostatic costă echivalentul în lei a 27,5 euro. Asta dacă plata se face într-o singură tranșă. În acest preț este inclusă și montarea acestor instrumente. În general la un apartament de bloc sunt necesare 5 seturi de astfel de mijloace de măsurare.

Contor Zenner pentru a veni în sprijinul oamenilor a gândit un sistem de plată de până la 24 de rate. „Fiecare client decide care sistem este mai avantajos pentru el", a precizat directorul comercial Vărșan. În cazul plății în rate costul crește puțin, însă investiția este mai ușor de suportat de către o familie.

Mulți oameni dintre cei prezenți la întâlnire au luat deja formularele cu oferta comercială. Semn că argumentele etalate de către specialiștii de la Contor Zenner au fost suficient de convingătoare. În fond până la urmă, fiecare om caută o posibilitate de a nu arunca banii pe fereastră. În cazul de față prin controlarea consumului de energie termică.

G. Constantinescu
Foto:Margareta Szegö

Poșta Română modifică tarifele la serviciile poștale universale

Poșta Română anunță că, începând cu data de 1 august a.c., tarifele poștale pentru o parte din serviciile poștale din sfera serviciului universal vor fi modificate.

Pentru serviciile poștale universale interne tarifele vor fi următoarele:

- 5.000 lei pentru corespondența simplă (20 g)
- 7.000 lei pentru o scrisoare recomandată
- 6.000 lei/kg, în cazul coletelor interne
- tarifele pentru imprimate se vor modifica în funcție de treptele de greutate. De exemplu, pentru cele cu o greutate de 50 g tariful va fi de 3.000 lei.

Taxa pe valoare declarată scade la 0,8%. În prezent această taxă se calculează pe trepte de valoare, astfel ca pentru un colet intern cu valoare declarată de 1,5 milioane în prezent se percepe o taxă de 34.000 lei. Pentru aceeași valoare declarată, de la 1 august a.c., taxa va fi de 12.000 lei.

Dintre serviciile poștale universale internaționale numai tarifele coletelor externe se vor majora în funcție de costurile transmise de administrațiile poștale străine.

Restul tarifelor pentru serviciile poștale universale internaționale (corespondență, imprimate, recomandate, taxa pe valoarea declarată) rămân neschimbate.

Noile tarife conțin taxa pe valoare adaugată.

Măsura ajustare a tarifelor vine ca urmare a evoluției indicatorilor economici (indicii prețurilor de consum, rata de schimb leu/DTS și tarifele operatorilor de pe piața de curierat) în perioada noiembrie 2003 - iunie 2004.

Menționăm că ultima majorare de tarife pentru serviciile din sfera serviciului universal a avut loc în data de 3 noiembrie 2003. Noile tarife vor fi afișate în toate oficiile poștale din rețeaua națională a Poștei Române. Anexăm un extras de tarif.

1. Trimiteri de corespondență

Tarif valabil din data de 01.08.2004

până la 20 g	5.000 lei
de la 20 - 50 g	8.000
de la 51 - 100 g	10.000
de la 101 - 250 g	15.000

2. Imprimate (ziare, periodice, cărți, cataloage, hărți geografice, partituri muzicale)

până la 50 g	3.000
între 50 - 100 g	4.000
între 101 - 250 g	6.000

3. Colete

Tarif de înregistrare pentru fiecare colet	6.000
Tarif pe greutate pentru fiecare kg sau fracțiune de kg, pentru orice destinație	6.000
4. Tarif de recomandare	7.000
5. Valoare declarată	0,8%

Serviciul de poștă rapidă PRIORIPOST

1. De fiecare trimitere:

- până la 100 g	33.000
- între 101 - 500 g	85.000
- între 501 -1000 g	140.000
- între 1001 - 2.000 g	160.000
- peste 2001 g de fiecare 1000 g sau fracțiune de 1000 g	15.000

2. Asigurarea valorii (valoare declarată), de fiecare 100 lei sau fracțiune de 100 lei, câte 0,8%

3. Tarif pentru preluare de la domiciliu, sediu, de fiecare expediție 100.000

4. Tarif abonament lunar (licență) 200.000.

Lipova

Investitorii - soluția pentru scoaterea orașului din încremenire

După numărul de locuitori, Lipova este al doilea oraș al județului, precedat, bineînțeles, de Arad. Același loc secund - tot în urma municipiului - îl ocupă orașul de pe Valea Mureșului și în ceea ce privește numărul de agenți economici înființați. Dar tot atât de adevărat e că cele mai multe activează în domeniile comerț sau servicii, în producție fiind relativ puține. Iar acest lucru se răsfrânge asupra economiei orașului; degeaba are Lipova mai multe firme decât Chișineu-Criș, spre exemplu, că locuri de muncă sunt mai puține, iar investitorii - mai mici și mai puțini.

„Înainte de '89 Lipova avea aproape 6000 de locuri de muncă, la o populație de circa 12.000 de locuitori. Acum, dacă mai are 1200 de locuri de muncă. De-a lungul anilor au dispărut o serie de fabrici, din cele care activau înainte de revoluție. Din păcate, chiar și din firmele înființate după '89 nu mai sunt azi", spune primarul Viorel Popina. Sectorul care a cunoscut o dezvoltare este cel al apelor minerale, în prezent fiind trei societăți de profil.

Cele mai cunoscute fabrici din Lipova erau, în urmă cu mulți ani, secții ale unor întreprinderi din Arad - Vagoane, Strungul, Libertatea (cu denumirile lor ulterioare Astra, Aris, West Shoes). Nimic din acestea nu mai există. În plus, și alte societăți și-au închis porțile. E adevărat că au venit alți investitori, dar economia orașului nu prea a simțit o revigorare.

Orașul s-a dezvoltat în schimb pe partea socială, cu precădere în domeniul protecției copilului; au apărut la Lipova multe case de tip familial unde și-au găsit cămin sute de copii. Desigur, acesta e un lucru bun, dar autoritățile locale se gândesc și în perspectivă. Peste câțiva ani aceștia trebuie să-și găsească și un loc de muncă. Iar dacă acum nu prea există această posibilitate, e nevoie ca în scurt timp ea să se regăsească în oraș.

Autoritatea locală a conștientizat faptul că trebuie să atragă investitorii, în special pe cei străini, care, prin investițiile lor, să ajute la dezvoltarea orașului. Să se creeze locuri de muncă pentru locuitori, salariile acestora să fie cheltuite în oraș, să intre bani la buget - din taxele și impozitele ce ar urma să fie plătite. S-a și reușit aducerea la Lipova a unor societăți străine, care activează cu precădere în domeniul confecțiilor (textile, încălțăminte), dar forța de muncă nu a fost absorbită în totalitate; în special din rândurile bărbaților sunt încă persoane neocupate.

Câteva miliarde de lei au investit fiecare din firmele Naturana (cunoscut producător de lenjerie intimă și costume de baie pentru femei), Siber Romania (producător de motoare electrice, rezistențe etc), Luma Impex (produce confecții sportive), creând câteva sute de locuri de muncă. Mai putem adăuga firmele ce activează în domeniul exploatării forestiere și prelucrării lemnului, printre care amintim Wegland Alpin sau Truespec Lumber.

„Din păcate, au apărut probleme și printre firmele pe care le mai avem. Am înțeles că unele și-au redus mult capacitatea de producție, dar sperăm că asta e doar o situație de moment.

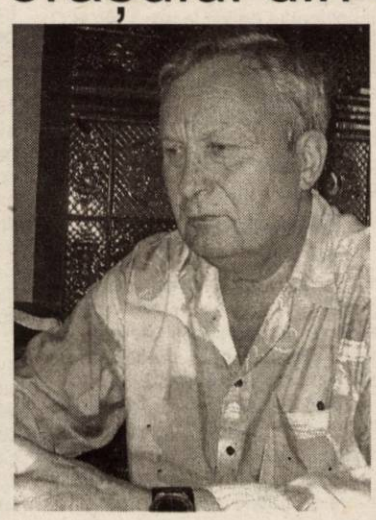

Ne dorim ca societățile ce funcționează să reziste și pe viitor, nu să-și închidă porțile. Ne preocupă locurile de muncă, pentru a revigora din punct de vedere financiar orașul", mai spune primarul Popina.

Primăria are în plan amenajarea unei zone industriale, pe un teren de circa 6 hectare, pe care urmează să-l primească de la Ministerul Apărării Naționale. Aici există utilitățile necesare, ar și câteva clădiri, care pot fi folosite de către investitori. Primarul speră ca discuțiile pe care a început să le poarte cu unii investitori se vor concretiza în fapte. „Recent, s-au arătat interesate de Lipova o firmă americană care produce echipament sportiv, una germană, producătoare de perii, pensule, care e deja prezentă în România, și una românească din domeniul ceramicii. Eu sunt convins că va ieși o treabă bună din discuțiile cu aceștia. Trebuie să scoatem Lipova din încremenire. Pentru că asta s-a întâmplat, orașul este încremenit în istorie", e de părere Popina.

Aceeași părere o au și locuitorii orașului. E nevoie de investitori pentru ca Lipova să iasă din starea de „înlemnire economică" în care se găsește de ceva timp.

Gerlinde Knap

Ce este bine de știut când luați o casă

Una dintre cumpărăturile pe care imensa majoritate a oamenilor o fac cel mult o dată în viață este o casă sau un apartament. De aceea, într-un asemenea moment este bine să fiți cu ochii în patru, să nu vă pripiți, pentru a lua cea mai bună decizie, în cunoștință de cauză. Presupunând că aveți banii pentru a lua casa mult visată, ar fi foarte util să fiți bine informat în prealabil.

De aceea, trebuie să știți dacă prețul pe care sunteți dispus să-l achitați este cel real. Pentru asta trebuie să cunoașteți tendințele pieței imobiliare. Nu strică să puneți în balanță plusurile și minusurile legate de starea imobilului, de zonă, de dotări. Pe lângă aceste aspecte, să le spunem la vedere, mai sunt și așa numitele costuri ascunse: evetualele lucrări de reparații care trebuie făcute, taxe notariale, cheltuielile lunare de întreținere (dacă imobilul nu este dotat cu contoare și încălzire centralizată costurile vor fi mai mari). Toate aceste informații vă vor fi de folos când veți negocia prețul final al locuinței pe care doriți să o cumpărați. Aveți șansa să obțineți o reducere semnificativă față de prețul inițial, dacă veți ști să vă folosiți toate argumentele cum trebuie.

G.C.

Cum puteți realiza un stelaj

În general, într-o locuință obișnuită de bloc spațiile nu sunt prea generoase. De aceea, orice volum trebuie exploatat la maxim, când ne gândim să realizăm niște spații destinate depozitării diverselor obiecte. Fapt care pune fantezia omului în mișcare pentru găsirea unor soluții cât mai simple, eficiente și nu în ultimul rând, cât mai puțin costisitoare. Din această categorie face parte și un stelaj, care poate fi realizat de fiecare dintrre dumneavoastră, cu scule obișnuite pe care un om prevăzător le are în casă.

Pentru a realiza un stelaj cu mai multe refturi avem nevoie de 4 stinghii de lemn cu dimensiunile 170x5x2 centimetri, care vor constitui barele verticale de susținere. Apoi avem nevoie de 20 de rigle cu dimensiunile 90x5x2 centimetri, care vor constitui rafturile și de 10 rigle de 35x5x2 centimetri care au rolul de susținere a rafturilor.

Elementele se asamblează cu ajutorul unor cuie sau a unor șuruburi pentru lemn. În această din urmă variantă avem nevoie și de o mașină de găurit. Când ați terminat stelajul puteți da un strat de lac incolor sau să-l vopsiți în culoarea dorită cu vopsea de ulei.

Dacă doriți ca stelajul să fie „mascat" se pot folosi bucăți de pânză pe care vor fi prinse ca o perdea. Husa se va prinde doar de partea superioară a ansamblului de lemn. Dacă doriți să faceți un fel de dulap se pot monta bucăți de pânză și pe părțile laterale, cât și în partea din spate. Acestea vor fi fixate în cel puțin 4 puncte.

Gabriel Ștefan

Economisiți apa

Vă amintim câteva sfaturi practice, de care e bine să țineți seama dacă vreți să economisiți apa.

- Dacă stați la casă și aveți grădină, udați-o seara, pentru a evita evaporarea apei și deci risipirea ei.
- Nu lăsați apa să curgă în permanență când vă spălați pe dinți
- Consumați în medie de două ori mai puțină apă dacă faceți duș și nu baie.
- Dacă vă spălați mașina, folosiți o galeată și un burete. Dacă ați folosi furtunul, ați consuma mai multă apă.

Aranjarea patului din dormitor

Energia dormitorului este importantă pentru că aici petrecem câteva ore bune în fiecare noapte. Dormitorul are ca scop să ne ofere o atmosferă de odihnă și relaxare. Conform principiilor Feng Shui, energiile de aici trebuie să fie predominant yin (feminin). Dacă dormitorul este prea yang (masculin), cei care îl folosesc nu vor putea adormi ușor, vor fi hiperactivi și se vor gândi la lucrurile pe care le au de făcut, în loc să aibă un somn odihnitor. De asemenea, pentru cupluri este foarte important ca energia de aici să fie pozitivă. Când energia este echilibrată, partenerii vor avea o relație plină de iubire si succes. Fiecare își va îndeplini rolurile cu plăcere, iar sănătatea le va fi bună. Vor putea fi evitate sau limitate neînțelegerile, iar separarea sau divorțul nu vor apărea.

Ar fi bine ca dormitorul să fie plasat în zona mai puțin activă a acesteia (către "spatele" casei), pentru a beneficia de energii yin. Cea mai bună formă pentru dormitor este una regulată, pătrat sau dreptunghi.

Amplasarea patului

Specialiștii în Feng Shui menționează câteva din pozițiile nefavorabile pentru așezarea patului: sub un geam, într-o poziție înspre care ușa se deschide direct, între două uși, cu capul spre peretele toaletei, în partea opusă unui colț ascuțit creat de forma camerei. Este bine ca deasupra patului să nu fie bârne sau alte "îmbunătățiri" arhitectonice care să creeze săgeți negative de energie îndreptate spre pat. De asemenea, e bine ca patul să nu fie plasat cu capul pe același perete care conține și ușa.

Dacă aveți posibilitatea, mutați patul astfel încât să evitați măcar o parte din pozițiile nefavorabile indicate mai sus.

La decorarea dormitorului folosiți culori cât mai yin. Puteți opta, în afară de alb, pentru nuanțe deschise de albastru, verde sau galben pai.

Cum alegem o plantă pentru locuință

Plantele, bine alese și așezate la locul potrivit, completează designul interiorului unei locuințe și atrag privirile ca un magnet. O "insulă" verde în mijlocul casei este un lucru relaxant, iar locuitorii trebuie să fie conștienți de asta, deoarece efectele benefice sunt nenumărate.

Nu e bine însă să încărcați casa cu multe plante, deoarece veți obține un efect de înghesuială și sufocare. Dacă vreți totuși să fiți înconjurat de foarte multe plante, vă sfătuim să vă construiți o seră, dacă spațiul vă permite. Cu siguranță acolo plantele nu vor deranja pe nimeni.

Înainte de a achiziționa o plantă, e bine să țineți cont că în fiecare casă există anumiți factori, hotărâtori în existența plantei : lumina, umiditatea, temperatura, fumul de tigară, zgomotul, praful.

Trebuie să țineti cont și de necesitățile pe care le are fiecare plantă, deoarece nu toate au nevoie doar de apă ca să trăiască. Plantele au cerințe diferite, cum ar fi: ● lumină, umbră, soare sau variat ● apă puțină, apă multă, apă foarte multă sau apă necalcaroasă ● stropirea foliară sau nu ● fertilizări regulate sau periodice; îngrășăminte funcție de specie ● tunderi și curățiri mai dese sau mai rare ● tipuri de pământ.

Așadar, oricât de mult v-ar plăcea o anumită plantă este bine să vă interesați înainte de necesitățile ei, iar dacă nu se potrivește cu mediul dumneavoastră, nu disperați. Există întotdeauna alternative care vor arata la fel de bine.

Succes deosebit la examenul de absolvire al primei promoții

În perioada 26-30.07. a.c. a avut loc la Arad examenul de absolvire a primei promoții a Colegiului universitar de Silvicultură. Comisia a curprins nume sonore ale Silviculturii românești de la Facultatea de Silvicultură a Universității Transilvania Brașov: prof. univ. dr. ing. Gheorghiță Ionașcu, prof. univ. dr. ing. Ioan Spârghez, prof. univ. dr. ing. Iosif Leahu. Examenul a fost un succes deosebit, promovabilitatea fiind de 100% iar media generală peste 8,30.

Cu o pregătire temeinică prima promoție de ingineri colegiu arădeni este gată să-și aducă aportul la gospodărirea durabilă a pădurilor României.

Biroul de presă
Universitatea de Vest
„Vasile Goldiș"

Câți bani primiți dacă angajați absolvenți

După cum ne informează **Alexandra Lincar,** purtător de cuvânt la Agenția Județeană de Ocupare a Forței de Muncă (AJOFM) Arad, în perioada 1 martie 2003- 30 iunie 2004, prin această instituție au fost subvenționate locurile de muncă pentru 1285 de absolvenți.

Apariția Legii numărul 107 din 2004, pentru modificarea și completarea Legii numărul 76 din 2002 privind sistemul asigurărilor pentru somaj și stimularea ocupării forței de muncă, prevede impulsionarea angajatorilor în vederea încadrării în muncă a absolvenților și dezvoltarea inițiativei private.

Astfel, potrivit noilor norme legale, firmelor care angajează absolvenți ai instituțiilor de învățământ și îi mențin în activitate cel puțin trei ani, li se acordă subvenții cuprinse între 1-1,5 salarii de bază minime brute pe economie, timp, de 12 luni. Sprijinul finaciar va fi alocat, în funcție de natura unității școlare, după cum urmează:

- 1 salariu de bază minim brut pe țară (2.800.000lei) pentru absolvenții școlilor profesionale sau ai școlilor de arte
- 1,2 salarii de bază minime brute pe țară (3.360.000 lei) pentru absolvenții de învățământ postliceal
- 1,5 salarii de bază minime brute pe țară (4.200.000 lei) pentru absolvenții de învățământ superior.

„În acest an, pentru subvenționarea locurilor de muncă ale absolvenților, în bugetul asigurărilor de șomaj din Arad sunt prevăzute 18,4 miliarde de lei", spune **Alexandra Lincar.**

Cosmin Trif

S.C. Agricola F.N. Aluniș

anunță arendașii de teren că din data de 09.08.04 începe distribuirea grâului din recolta 2004 care se va face până în data de 21.08.04. Menționăm că, contravaloarea cerealelor neridicate se va face după vânzarea produselor începând cu luna octombrie. Distribuția se va face la Comcereal Baza Zăbrani. Pentru ridicarea bunurilor arendașii vor prezenta următoarele documente:

- contract de arendare
- titlul de proprietate al terenului
- acte de moștenire
- buletin

Informații: tel. 457350

(0786290)

Se lucrează la elaborarea planului județean de mediu

Agenția de Protecția Mediului Arad a inițiat elaborarea Planului Local de Acțiune pentru Mediu (PLAM), care va fi utilizat, alături de planurile din alte județe, ca instrument de bază în cadrul procesului de aderare la Uniunea Europeană. PLAM-urile sprijină activ procesul de armonizare cu cerințele de mediu, fiind mijloacele cele mai eficiente pentru dezvoltarea unei viziuni colective, evaluarea problemelor de mediu, stabilirea priorităților, identificarea celor mai adecvate strategii etc. „PLAM-urile vor constitui baza pentru acțiunile guvernului și administrațiilor locale. Resursele financiare limitate fac imposibilă soluționarea problemelor de mediu fără implicarea administrației publice locale și a tuturor instituțiilor deconcentrate. Planificarea acțiunii de mediu este necesară pentru asigurarea durabilă și eficientă a resurselor și pentru implicarea activă a comunității locale în identificarea și

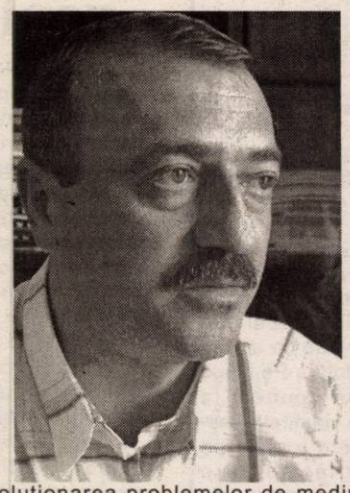

soluționarea problemelor de mediu", susține directorul APM Arad, Cristian Ispravnic.

Pentru elaborarea planului la nivelul județului Arad s-a constituit un comitet de coordonare, din care fac parte cei de la Prefectură, CJA, APM Arad, Garda de Mediu, Primăria municipiului și primăriile de orașe, precum și instituțiile descentralizate sau societățile din subordinea CLM și CJA.

Principalele obiective ale acestui plan sunt identificarea, evaluarea și ierarhizarea problemelor de mediu; îmbunătățirea condițiilor locale de mediu; promovarea conștientizării publicului și implicarea acestuia în elaborarea și implementarea programului; promovarea parteneriatului între autoritățile locale și alte sectoare ale comunității; implementarea mai eficientă a legislației. Prin elaborarea acestui plan se speră ca, pe viitor, să se atragă mai ușor fonduri comunitare și, în principal, să se ajungă la o conformare cât mai bună la cerințele de mediu ale Uniunii Europene.

Inițiativă pentru salvarea vânturelului de seară

Vânturelul de seară este o specie de păsări destul de comună în sud-estul Europei, care se află, din păcate, în ultimii ani, pe cale de dispariție. Vânturelul de seară este prezent, în general, în stepe și terenuri deschise, cultivate, cu pâlcuri de copaci și cuibărește colonial, de obicei în cuibul de cioară de semănătură.

Această specie a fost identificată și în județul Arad, de ornitologul german Christian Fackelmann. „Domnul Fackelmann, împreună cu doamna Ana Honiges, directoarea Școlii Generale „Sfânta Ana", din Sântana, dorește să accese un proiect Phare, pentru a finanța ocrotirea acestei specii de păsări, din perimetrul județului Arad", susține Cristian Ispravnic, directorul APM Arad.

Vânturelul de seară este declarat monument al naturii, astfel că Uniunea Europeană acordă fonduri pentru ocrotirea speciei. Prin acest proiect, zonele de câmpie unde a fost observat vânturelul de seară vor putea fi declarate zone protejate.

Ce se întâmplă cu fondul de mediu ?

La mijlocul anului 2002, Guvernul României a inventat o nouă taxă pentru a mai rotunji bugetul țării. Este vorba de taxa pentru fondul de mediu pe care firmele sunt obligate să o verse la bugetul de stat. Din păcate, utilitatea acestui fond nu prea se observă în sensul că, deși se promite că banii vor fi destinați problemelor de mediu, acest lucru nu s-a întâmplat. La nivel de țară, la finalul anului 2003, se strânseseră din taxa pentru fondul de mediu 1200 de miliarde de lei, bani cu care nimeni nu știe ce s-a întâmplat. Cert este doar faptul că aceste miliarde nu s-au întors pentru rezolvarea problemelor de mediu.

Pe lângă această situație, este ridicată și problema colectării, din informațiile noastre multe firme „uitând" să achite taxa. Pentru a vedea cum stăm la nivelul județului Arad, am luat legătura cu cei de la APM, însă, din păcate, nu există deocamdată o evidență clară. Se știe doar, din controalele Gărzii de Mediu, că pe 2004 s-au plătit în jur de 14 miliarde, în timp ce ar mai fi de achitat alte 14 miliarde, dar cifra nu este exactă, neefectuându-se controale la toate firmele. Evidența ar trebui ținută de cei de la Finanțe, însă, din câte cunoaștem nu prea s-a bătut monedă pe verificări de acest tip.

Și astfel, deși plătim bani grei pentru mediu, când este vorba de atingerea standardelor UE în acest domeniu, se spune mereu că nu sunt fonduri. La fel cum se întâmplă în sănătate spre exemplu. Banii lipsesc pentru că ei acoperă, din nou, alte găuri, în loc să meargă spre rezolvarea problemelor de mediu. Cu 1200 de miliarde (adunați anul trecut) cu siguranță că în România se puteau face nenumărate rețele de canalizare, apă sau câteva gropi ecologice. Așa, însă, rămânem cu problemele pe cap și cu banii luați.

„Punctul Verde", o soluție pentru gestionarea deșeurilor de ambalaje

Gestionarea deșeurilor de ambalaje este o problemă importantă pentru țara noastră, în contextul aderării la Uniunea Europeană, România trebuind să adopte un sistem eficient, în concordanță cu legislația UE. Recent, la București, Ministerul Mediului, alături de cel al Economiei și Comerțului, a organizat un sipozion pe tema „Implementarea Directivei Europene referitoare la ambalaje - Aspecte politice, sociale și economice", la care au particpat peste 100 de firme românești.

În 2002, cantitatea de ambalaje introdusă pe piață în România a fost evaluată la 850 de mii de tone, adică 39 kilograme de ambalaj/locuitor/an, protrivit datelor de la Ministerul Mediului.

Deșeurile de ambalaje provin în proporție de 70 la sută de la populație, din deșeuri menajere, iar 30 la sută de la agenții economici. În medie, din deșeurile menajere mai mult de jumătate sunt deșeuri organice, iar deșeurile de ambalaje ajung la 16 la sută.

Implementarea programelor de reciclare și valorificare a deșeurilor, individual, ridică costuri enorme, tocmai de aceea responsabilitatea a fost transferată unei persoane juridice, legal constituită în acest scop. În România, o astfel de organizație este ECO-ROM Ambalaje SA, care funcționează după modelul „Punctului Verde", din Occident.

Conform legislației în vigoare, agenții economici care au obligații de valorificare și reciclare a deșeurilor de ambalaje pot transfera această responsabilitate, prin contract, către organizația ECO-ROM Ambalaje, care încheie parteneriate cu autoritățile locale, cu societățile de salubrizare și transport pentru colectarea selectivă de la populație a deșeurilor de ambalaje, precum și cu firmele specializate în reciclare.

Sistemul „Punctul Verde" funcționează eficient în 18 țări europene. Agenții economici care trebuie să își îndeplinească obligațiile legate de recuperarea deșeurilor de ambalaje au decis de comun acord să pună bazele unei organizații de recuperare ce își desfășoară activitatea la nivel național și care preia această responsabilitate.

Prezența „Punctului Verde" pe un ambalaj arată că, pentru acel tip de ambalaj a fost plătită o contribuție financiară unei organizații de recuperare a ambalajelor, conform Directivelor Uniunii Europene.

Trebuie precizat că astfel de organizații, cum este și ECO-ROM Ambalaje, nu sunt orientate către obținerea de profit, ci către promovarea unei soluții eficiente și durabile pentru procesul de gestionare a ambalajelor.

Închiderea capitolului de negociere cu UE - o prioritate pentru Ministerul Mediului

Prioritatea pe termen scurt a Ministerului Mediului și Gospodăririi Apelor este închiderea capitolului de negociere cu Uniunea Europeană, care va avea loc, cel mai probabil, în cursul acestui an. Printre principalele probleme ale României în domeniu sunt cele legate de managementul deșeurilor, managementul apelor, a apei uzate și a celei potabile. O altă problemă este legată de biodiversitate, controlul integral al poluării și protecția atmosferei.

Chiar dacă negocierile se vor încheia în acest an, implementarea programelor asumate de Guvernul României va dura mult mai mult timp, fiind necesare structura, oamenii bine instruiți în domeniu, dar și fondurile extrem de mari. Pentru o mai bună coordonare a proiectelor, recent au fost înființate opt agenții regionale de protecția mediului, care vor coordona activitatea celor 34 de agenții locale, județene.

Costurile pentru realizarea proiectelor de mediu se vor ridica la zeci de miliarde de euro, principalele investiții urmând a fi îndreptate spre crearea infrastructurii în zona rurală. Lipsa canalizării la sate, a rețelelor de alimentare cu apă, gropile de gunoi neecologice sunt probleme cu care România se confruntă la început de secol XXI, țara noastră fiind departe din acest punct de vedere de normele Uniunii Europeane. Și Aradul stă destul de prost la acest capitol, însă, cum spuneam, situația nu va putea fi remediată în perioada imediat următoare. Strategia ministerului pe termen lung se va întinde până în 2025, urmând ca la nivelul fiecărui județ să fie elaborate Planuri strategice cu privire la problemele de mediu.

Mai mult, pentru că Guvernul va pune un accent mare pe mediu, deja, agenților din țară li s-a suplimentat schema de personal, urmând să fie cooptați un număr cât mai mare de specialiști, în special la nivel local, pentru implementarea programelor asumate.

Proiect pentru revitalizarea spațiului natural Drocea

Foto: St. Matyas

Agenția de Protecția Mediului Arad a elaborat un amplu proiect pentru revitalizarea spațiului natural Drocea, proiect pentru care, însă, deocamdată, nu s-a găsit finanțare. Puțini arădeni știu că spațiul natural Drocea este unul dintre cele mai întinse din județ, cuprinzând zona dintre cele două artere hidrografice, Mureș și Crișul Alb. În acest spațiu există 21 de zone protejate, zone de agrement (Tauț, Băile Lipova, Moneasa), zone cu vestigii istorice (Cetatea Șoimoș, Cetatea Dezna, Bazarul turcesc Lipova, Vila Nufărul, Castelele de la Odvoș, Săvârșin, Căpâlnaș, Bulci și Sebiș). De asemenea, sunt zone cu un potențial floristic și faunistic care se pot încadra în viitoarele rezervații: Lacul cu nuferi termali Moneasa, Dealul cu ienuperi de la Viriș-Mort. Tot în acest spațiu mai sunt incluse Parcurile dendrologice de la Căpâlnaș, Săvârșin, Bulci, Odvoș, Gurahonț, zone care cuprind fenomene specologice: Moneasa - ultimul carst împădurit din Europa, aici aflându-se peste 60 la sută din fenomenele carstice ale Munților Apuseni.

Prin acest proiect, APM Arad are în vedere extinderea suprafețelor protejate, realizarea unei agriculturi ecologice, extinderea pășunilor, inventarierea terenurilor degradate, a zonelor cu pericol de alunecare și demararea de acțiuni în vederea ameliorării acestor situații, plantarea de perdele de protecție de-a lungul râurilor, drumurilor, a cimitirelor, gropilor de gunoi, intensificarea circuitului turistic cu vizitarea obiectivelor ecologice, istorice și etnografice, susținerea agroturismului sau realizarea de noi zone turistice.

Pagină realizată de **Cosmin Mihuța**

„Tricotori" de Divizia A

Elöre Bekescsaba - Tricotaje Ineu 0-1 (0-1)

A marcat: Pavel - min. 12

Bekescsaba: Fekete (Simunic) - Lakatos, Vilotics, Grujics, Udvari - Simon (Onhaus), Vasziljevis, Funk, Ursz - Paroczai (Kulacsih) - Miculescu.

Tricotaje Ineu: Irimia - Aldea, Porumboiu, Almășan (Jurcă) - Mițiți, Nădăban, Abrudean (V. Fritea), Ciubăncan (Laza), Iambor (Șerb) - Sas (Negrita), Pavel (R. Riviș). **Antrenori:** Roland Nagy și Petre Bunaciu.

● Joi după-amiază, Tricotaje Ineu a părăsit „cartierul general" de la Bătania, pentru a disputa un meci de verificare în compania divizionarei A maghiare, Elöre Bekescsaba. ● Până la urmă, meciul nu a mai avut loc pe stadionul mare al formației maghiare, în nocturnă, ci la Ujkigyos, o localitate de mărimea Socodorului. ● Din păcate și terenul de joc s-a putut compara cu cel din comuna arădeană, în sensul că iarba era cam mare, fapt ce a incomodat ambele formații obligate, să evite cât posibil pasele scurte, pe jos. ● Astfel, majoritatea oportunităților au sosit în urma verticalizărilor lungi direct pe vârfuri sau extreme, așa născându-se de fapt și singurul gol al partidei. ● Mițiți a insistat pe dreapta

Dan Mițiți (aici în duel cu maghiarul Ursz) rămâne unul dintre jucătorii de bază ai Tricotajelor

la o minge ce părea pierdută, a centrat perfect pentru Pavel, care, singur cu poarta goală, a îndeplinit o simplă formalitate. ● Exceptând 2-3 ocazii, gazdele au fost foarte bine anihilate de „tricotori", care la sfârșitul partidei sesizau că nu există nici cea mai mică diferență între ei și formația maghiară de prim eșalon. Din contră. ● După plecarea lui Ibric, tehnicienii Nagy și Bunaciu încearcă să închege o nouă linie defensivă, cu Porumboiu libero, iar Almășan coborât la marcaj. Ambii s-au achitat destul de bine de sarcini, dar nu este exclus ca experimentele să continue în linia defensivă „alb-albastră". ● La mijloc, Tricotaje a câștigat un jucător deosebit, pe Cornel Nădăban, care, deși mai greșește dintr-un exces de zel tineresc, depune un travaliu enorm, recuperând foarte multe baloane. ● Încetul cu încetul, Ciubăncan de-vine fotbalistul apreciat la UTA, talentatul Pavel se încadrează tot mai bine în „angrenajul" ineuanilor, iar Răzvan Riviș, la numai 15 ani, acumulează jocuri importante în picioare. ● Astăzi, Tricotaje va fi angrenată într-un „triunghiular" cu echipele din Bătania și Oroshaza.

Călin Mnerie

Mare surpriză la turneul de tenis „Ion Țiriac"

Favoritul 1 - Gabriel Moraru a fost eliminat!

Vremea a ținut cu organizatorii turneului de tenis de la Arad, după ce în primele două zile ploaia a dat peste cap programul stabilit. Așa stând lucrurile, s-a hotărât să se joace două tururi, pentru ca meciurile să fie „la zi".

Spre marea surpriză a celor prezenți, favoritul 1 al competiției, Gabriel Moraru a pierdut încă din turul 2, în fața germanului Marius Zay. Deși diferența dintre cei doi este de 350 de locuri în clasamentul ATP, outsiderul a câștigat, în trei seturi: 6-4, 5-7, 6-4.

Celelalte partide s-au încheiat cu următoarele rezultate: **A.Apostu** - N.Dyachok (Ucraina) 6-2, 6-4; **A.Ungur** - T.Sanna (Italia) 6-3, 6-4; K.Maamoun (Egipt) - **M. Raditschnigg (Austria)** 1-6, 3-6; **R. Eitzinger (Austria)** - R.Lupșescu 3-0 (abandon); **P.Capkovici (Slovacia)** - V.Skenderovici (Croația) 6-4, 6-4; **C.Gârd** - P.Schmolzer (Austria) 6-3, 6-1; **V.Ioniță** - A.Barbu 6-1 (abandon).

În sferturile de finală s-au înregistrat scorurile: M.Zay - **A.Apostu** 2-6, 6-4, 2-6; **A.Ungur** - M.Raditschnigg 6-1, 6-2; **P.Capkovici** - R. Eitzinger 6-4, 6-4; **V.Ioniță** - C.Gârd 5-2 (abandon).

Astăzi au loc semifinalele, de la ora 11.00, după următorul program: **A.Apostu - A.Ungur și P.Capkovici - V.Ioniță (2).**

Leo Sfâra

În prima etapă:

B.C. ICIM - Magic Sibiu, West Petrom - Rapid

Chiar dacă până la debutul campionatului sunt mai mult de două luni, mai marii federației au avut o întrunire pentru a pune la punct detaliile referitoare la viitoarea stagiune. Redăm și noi cele mai importante puncte de pe ordinea de zi...

Băieții încep pe 9 octombrie

Datorită faptului că formațiile Rompetrol și Axiopolis Cernavodă au spus pas competiției interne, la start se vor alinia 12 grupări. Prima parte începe pe data de 9 octombrie, meciurile întinzându-se până pe data de 18 decembrie, returul fiind programat pentru 29 ianuarie 2005. Play-off-ul (locurile 1-8) și play-out-ul (locurile 9-12) se vor desfășura în perioada 16 aprilie - 21 mai 2005, iar pentru locurile 5-8 nu se va mai juca.

Fetele, pe 16 octombrie

Echipele feminine mai au de așteptat o săptămână până a intra în focul întrecerii. Partidele vor începe în data de 16 octombrie, turul încheindu-se pe data de 11 decembrie, partea secundă începând în 29 ianuarie 2005.

Debut în fața suporterilor

Atât B.C. ICIM, cât și West Petrom, vor susține primele meciuri pe teren propriu, fetele pregătite de Dan Moraru în compania formației Magic Sibiu, iar „petroliștii" cu Rapid București. CSU Oradea (deplasare), Olimpia (acasă), Someșul Dej (a), Universitatea Cluj (d), CET Govora (a), Rapid (d), Livas (a) și Sportul Studențesc (d) sunt confruntările din tur ale vicecampioanei României. Pentru West Petrom, următoarele trei etape programează adversarii: CSU Sibiu (d), CSU Brașov (a), Dinamo (d).

Continuă Cupa României

Cupa României, unde B.C. ICIM a ocupat locul secund, continuă și în această stagiune. La masculin vor fi alcătuite 4 grupe, partidele urmând a se disputa sub formă de turnee între 30 septembrie și 2 octombrie 2004. Formațiile învingătoare din fiecare grupă vor merge mai departe, disputele fiind programate înainte de returul campionatului. La feminin echipele vor fi împărțite în două grupe, jocurile având loc între 15-19 decembrie 2004. Primele două echipe din fiecare grupă vor juca semifinalele și finala.

Vom dormi mai mult dimineața

Ora de disputare a întrecerilor, 10 sau 11, nu a fost pe placul multora, după o săptămână de muncă. Începând cu acest campionat, vom merge la sală după amiaza, între 16-19. Mingile, aprobate de FIBA, sunt modele Molten sau Spalding, mai mici la feminin.

Adela Ciolocoi

Atletico Arad a avut comportări onorabile în Suedia și Danemarca

Vreme de două săptămâni am făcut parte din delegația clubului de fotbal Atletico, participant la turnee de prestigiu în Scandinavia. „Gothia Cup" (cea mai importantă întrecere de fotbal pentru copii și juniori din lume) respectiv „Dana Cup 2" au reprezentat, fără discuție, experiențe necesare și provocări autentice. Au fost trimise două grupe -jucători de 13 și 14 ani- care nu s-au făcut de rușine, ci au avut comportări bune, onorabile. Deși se putea mai mult de atât, accederea în sferturile de finală în Suedia (Atletico 1991) și în optimi în Danemarca (Atletico 1990), sunt rezultate ce pot fi considerate meritorii.

17 victorii și 5 înfrângeri

Bilanțul este de 17 victorii și doar 5 insuccese. Nu este deloc rău, dacă ținem cont și de oboseala acumulată în turnee. Practic, fiecare minut al fiecărei zile a fost calculat și exploatat pentru a se putea ajunge la meciuri (uneori în număr de 3 pe zi, la o categorie). Acestea se desfășurau pe baze diferite, la distanțe apreciabile, parcurse cu autobusul. Mai mult, pentru a se îmbina utilul cu plăcutul, nu a fost uitată distracția, profitându-se de micile pauze intercalate între partide. Golgeterul echipei a devenit Țucudean, cu 17 reușite, urmat de „mingicarul" Copil (care a trezit interesul italienilor de la Inter), cu 15.

Antrenament în ... somn

Fiul fostului mare fotbalist de la UTA, Marius Țucudean, a fost unul dintre remarcații grupării. Glumind, am spune că secretul lui George a fost antrenamentul efectuat în somn, acesta ridicându-se, nu o dată, de pe saltea pentru a „bate" cornere ... Atletico a deplasat un lot pregătit de antrenorii Alexandru Meszar și Marius Demian, format din Ilieș, Dolha, Francescu, Mârnea, Căprar, Șerban, Filaret, Morar, Toc, Copil, Popa, Jurcă, Homorogan, Erdei, Ban, Branc, Vasile, Lingurar, Chindriș, Rada, Țucudean, Vasil, Tuduca, Marocico, Igaz, Pantin, Homone, Horodincă și Hanț. Cu toții au păsit pe suprafața de joc pe durata competițiilor. Cel mai tânăr membru al delegației a fost, însă, Robert Schreiber, fotbalist din grupa de copii ` 95. Branc, poreclit „Mongo" datorită fizionomiei lui ... asiatice, s-a pozat cu un sportiv din Kazahstan, Rada, alias „Gudjohnsen", pentru că aduce mult cu jucătorul lui Chelsea, nu s-a deosebit de nordici și ai fi putut jura că este din Göteborg, iar Marocico a făcut cu succes trecerea de pe aparatele gimnasticii, forțat de o accidentare, pe dreptunghiul verde fotbalistic. Din delegație a făcut parte și soția antrenorului Meszar, cadru didactic la Facultatea de Inginerie a Universității „Aurel Vlaicu".

Păreri la rece, avizate

Alexandru Meszar: „A fost un benefic cuplaj de turnee, cu adversari cu stil și valoare diferită, în care am putut evalua exact potențialul jucătorilor. Sunt mulțumit, mai ales că am întâlnit selecționate regionale și am izbutit un golaveraj notabil (74-26). Noi am excelat la capitolul îndemânare și inventivitate, prioritare în deciderea rezultatelor fiind, totuși, puterea, gabaritul și mentalitatea. Organizarea pentru participarea la un astfel de eveniment presupune o muncă titanică. Personal, dacă aș găsi pe cineva să urmeze ceea ce am început, aș renunța în viitor la asemenea deplasări care, fără discuție, sunt binevenite, eficiente."

Marius Demian: „A fost pentru noi, antrenorii, un prilej unic din punct de vedere profesional. S-au susținut jocuri multe, trăirile au fost intense iar impresiile, deosebite."

Românul suedez

O gazdă ospitalieră a „Gothia Cup" s-a dovedit a fi dl. George Bogdan. Bucureșteanul plecat din România în Suedia în urmă cu aproape 40 de ani, a fost printre organizatorii turneului. Boem, cu nelipsitu-i trabuc în colțul gurii, Bogdan este legat de sport încă din tinerețe, momentan conducând și o serie de afaceri în țara noastră. Ne-a dezvăluit că gazon precum la Göteborg nu întâlnești nicăieri în România (unele dintre terenuri s-au amenajat pe spații virane sau în locul pădurilor defrișate). Cum să îl contrazici, când ai în față asemenea bijuterii?

O altă lume

Pe lângă condițiile de excepție oferite în vederea practicării sportului, Suedia dar și Danemarca ne-au mai impresionat prin vile frumoase, curățenie, oameni radioși, aparent fără angoase și un nivel de trai foarte crescut. O altă lume, spre care putem doar tinde, fără certitudinea că o vom atinge vreodată. Nu degeaba s-a vorbit atât de mult despre modelul social suedez. Până acum, la fel ca în atâtea alte rânduri, cu vorbele am rămas.

Adrian Hărțău

UTA va fi preluată de Sandu Ion

Ieri, la sediul clubului UTA trebuia să se semneze protocolul de trecere a clubului UTA, de la vechii acționari, către investitorul arădean Sandu Ion. Deși întâlnirea între părți nu a avut loc, din cauze obiective, căci Sandu Ion a fost „prins" cu probleme personale, lucrurile par hotărâte, iar liniștea s-a așternut peste scandalul de la începutul săptămânii. Atât Sandu Ion, cât și Emanoil Gherghel au confirmat, aseară, că palma e ca și bătută, dar se amână semnarea protocolului pentru câteva zile.

Așadar, din acest moment se poate lucra la noua formă

de organizare a clubului și se poate instala conducerea executivă la FC UTA, pentru a se intra în normalitate. Vom reveni cu amănunte în ziarul nostru de luni.

Leo S.

Lingurar nu va fi coleg cu Miculescu, la Bekescsaba

Aflând de interesul maghiarilor de la Elöre Bekescsaba pentru el, Flavius Lingurar a plecat fără să privească înapoi din cantonamentul UTA-ei de la Poiana Brașov. Ajuns în Ungaria miercuri dimineață, în seara aceleași zile fotbalistul se întorcea acasă, cu promisiunea antrenorului maghiar că va fi contactat dacă patronul sârb al echipei va fi de acord cu transferul. Prezenți, joi, la amicalul dintre Elöre și Tricotaje Ineu, am aflat că - de fapt - Bekescsaba ar avea în lot alți jucători de flancul drept cel puțin de valoarea lui Lingurar, caz în care aducerea arădeanului ar fi inutilă. Chiar și așa, fotbalistul e convins că până la urmă își va găsi o echipă: **„Am oferte de la Unirea Sânnicolaul Mare și ACU Goldiș Arad, în timp ce de la UTA, nimeni din conducere nu a vorbit cu mine."**

Așadar, fostul utist, Valentin Miculescu (foto) rămâne singurul român de la Bekescsaba, acolo unde este tratat regește. Pe lângă faptul că primește 36 de mii de euro pentru un singur sezon, masivul atacant are multă libertate din partea antrenorilor și conducătorilor maghiari. Și totuși, Miculescu are un mică neîmplinire: **„Tot caut să-mi cumpăr o casă în Bekecsaba sau împrejurimi pentru că m-am săturat să stau în chirie. Din păcate, ungurii stau prost la acest capitol. Se vând foarte puține apartamente și acelea foarte scump și într-o stare proastă."** Pe de altă parte, programul îi permite lui Miculescu ca în fiecare săptămână să dea o fugă până acasă, la Timișoara.

Călin Mnerie

SÂMBĂTĂ, 31 IULIE 2004

TVR 1

7,00 Ceasul deșteptător
8,10 Jocul planetelor
8,40 Clubul Disney - d.a.
9,30 Năzdrăvăniile fraților Kratt - s.
10,15 Descurcă-te singur!
11,30 Călătoriile lui '04
12,30 O vedetă... populară
14,00 Jurnalul TVR
14,30 Sub semnul soarelui
15,00 Globalizarea pe înțelesul tuturor - doc.
16,00 Sub semnul soarelui
16,30 Totul despre Divizia A
17,00 Felicity - s.
18,00 Teleenciclopedia
19,00 Jurnalul TVR. Sport * Meteo
20,00 Balul de sâmbătă... vară
21,00 Rockerii atacă radioul - comedie SUA, 1994
22,40 Jurnalul TVR
22,55 Studio Hit
0,45 Există minuni? - s.
1,35 Spectacolul lumii - rel.
2,05 Jurnal TVR - rel.

TVR 2

7,00 Pasiuni - s., rel.
7,45 Teleshopping
8,15 Călător în Orient
8,55 Rebelii - s., rel.
9,45 Tonomatul DP2
11,45 Top sport
12,15 Marea Brava - s.
13,00 Vânt și nor - s.
14,00 Expediție în necunoscut
14,30 Trăsniții din Queens - s.
15,00 Atenție, se cântă!
16,30 Sabrina - s.
17,00 Muzica Viva - rel.
17,30 În prelungiri
18,30 Știri regionale
18,45 Zona IT
19,00 Farmece - s.
19,45 Pe scurt din Europa
20,00 Jurnal TVR
20,15 Aleea cu ghimpi
20,30 O femeie face carieră - s.
21,00 Fotbal Divizia A: FC Național-FC Brașov
23,00 Sărbătoarea muzicii
23,30 Martorul tăcut - s.
0,25 Film puzzle - rel.

PRO TV

7,00 Black Harbour - rel.
8,30 Desene animate
11,00 Dinotopia - f. av. SUA, 2002
12,50 Știrile Pro TV
13,00 Un detectiv dat naibii - s.
13,30 Marcă înregistrată - rel.
14,00 În umbra unui vis - f. av. SUA, 1993
16,00 Hercule - s.
17,00 Ducele - comedie Anglia-Canada, 2000
19,00 Știrile Pro TV
20,15 O soție perfectă - thriller SUA, 2000
22,15 Exmatriculat - f. SUA, 1997
1,00 Un detectiv dat naibii - rel.
1,30 În umbra unui vis - rel.

TV ACASĂ

6,30 Povești adevărate - rel.
7,00 Suflete pereche - s., rel.
8,00 Jurământul - s., rel.
9,15 Juana - s.
11,15 Prizoniera - s., rel.
12,30 Arabella - s.
13,00 Căpșune cu zahăr - s., rel.
14,00 Îndoiala - s. AP
15,30 Pisica sălbatică - s. AP
16,30 Suflete pereche - s. AP
17,25 Vremea de acasă
17,30 Povești adevărate
18,00 Să iubești din nou - s.
20,00 Rosalinda - s.
23,00 Jurământul - s. AP
0,00 Căpșune cu zahăr - s. (AP)
1,00 Clona - s., rel.
2,00 Povești adevărate - rel.

HBO

6,00 Echipa de salvare - f. acț. 1988
7,45 Bedford Springs - comedie 2002 (AP)
9,20 Debutantul - f. 2002
11,30 John Q - f. 2002 (AP)
13,25 Pe platourile de filmare
14,00 Știri de acasă - f. SUA-Canada, 2001 (AP)
15,50 Naufragiați - comedie M. Brit. 2002 (AP)
17,20 Showtime - comedie 2002 (AP)
19,00 Secrete divine - comedie 2002 (AP)
20,55 Rollerball - f. SF, 2002 (12)
22,35 Față în față - thriller 1997 (12)
0,55 Betty îndrăgostită - comedie neagră, 2000 (16)
2,50 Zi de instrucție - thriller, 2001 (16)
4,55 Vedete la Hollywood - Hugh Grant
5,20 Cinema

PRIMA TV

7,00 Ajutor la lucrul bun
8,00 Vânătoarea comorilor - s.
9,00 Pensacola: forța de elită - s.
10,00 Sport, dietă și o vedetă
10,30 www.primatv
11,00 Ambianța
11,30 Viteză maximă
12,00 Motor
12,30 Special - doc.
14,00 Dragoste regăsită - f. SUA, 1999 (AP)
16,00 Vino, mamă, să mă vezi! - rel.
17,00 Fă-ți bagajele - rel.
18,00 Focus
19,00 Pitici și tătici - s., rel.
19,30 Monica show (AP)
20,30 Rushmore - f. SUA, 1998 (AP)
22,30 Totul este relativ - s. (AP)
23,00 Un taxi numit dreptate - s. (AP)
1,00 Lorzii crimei - f. SUA, 1990 (12)

ANTENA 1-TV ARAD

7,30 Comedia animalelor - rel.
8,30 Incredibil, dar adevărat - rel.
9,30 Fir întins
10,10 Casa de piatră
11,00 Casa din Batania
11,30 Știri Arad - rel.
12,00 Magazin sportiv - rel.
12,15 Reportajul săptămânii
12,20 Pactul de stabilitate - rel.
12,40 Lumea mare a celor mici - rel.
13,00 Știri
13,10 Benny Hill - s.
13,45 Expertul - s.
15,00 Fiicele doctorului March - f. SUA, 1994
17,30 Sue Thomas - s.
18,45 Săptămâna financiară
19,00 Observator * Sport * Meteo
20,15 Fotbal. Divizia A: Farul-Dinamo - live
22,15 Din Rusia, cu dragoste - f. acț. M. Britanie, 1964
0,45 Însurat cu o criminală - comedie SUA,1993
2,45 Observator - rel.

RCS

9,00 Știri RCS 2 - rel.
9,45 Părinți și copii - rel.
10,00 Cafeaua de sâmbătă dimineața - divertisment
12,00 Știrile RCS 1 - rel.
12,45 Aerobic
13,45 Frontiera live - Jazz la Teatrul Vechi - rel.
15,00 Știri RCS 2 - rel.
15,45 Oi cânta cu drag în lume
16,45 Mega BIT
17,00 Mod de viață - divertisment
17,30 Altfel de lume
18,00 Știrile RCS 1
18,45 Curro Jimenez - s.
19,30 Deșertul vorbește - doc.
20,00 Ghilea show
22,00 Știrile RCS 2
22,30 Microb
0,00 Știrile RCS 1 - rel.
0,45 Închiderea programului

B1 TV

7,00 Documentar; 8,30 Teleshopping; 9,00 Marș forțat; 10,00 Calendar ecumenic; 10,30 Casa zburătoare; 11,30 Showbiz - rel.; 12,00 Fan X; 13,00 Economia în 60'; 14,00 Trenul vieții - rel.; 15,30 Nașul clasic; 17,00 Fan X. Videoclipuri; 18,00 Știrile naționale; 18,30 Bibescu, un prinț al aerului - doc.; 19,00 Living; 19,30 Best of Jet Set; 20,00 Extravacanzza; **22,00 Arta războiului - f. SUA-Canada, 2000 (16)**; 0,30 Știrile naționale - rel.; 1,00 Fan X; 4,00 Chat TV

TV SPORT

9,00 Telesport - știri sportive; 9,30 Raliuri: Campionatul național - rel.; 10,30 Observatorul sportiv; 11,00 Handbal; 13,00 Fotbal: Best of Primera Division - rel.; 14,30 Volei; 16,00 Ciclism; 18,00 Tenis. Masters Series Toronto - înreg.; 20,30 Tenis Masters Series Toronto - live

Redacția Adevărul nu își asumă răspunderea pentru modificările ulterioare intervenite în programele TV

NATIONAL TV

8,00 Muzică; 9,00 Mare Mini Național; **10,30 Căsătoriți pe viață** - s.; **11,00 Peripeții de vacanță** - s.; **12,00 Profeții despre viitor** - s.; 13,00 Știri; 13,15 Auto show; **13,45 www.rebeli.70** - s.; 14,15 Fashion; 14,45 Agenția de turism; **15,15 Scarlet Pimpernell** - s.; **16,00 Pentru o cauză dreaptă - s.; 17,00 O clipă de răgaz - f. 1986;** 18,45 Știri; 19,30 Țara lu' Papură Vouă; **20,00 Prietenul la nevoie se cunoaște - f. 1981; 22,00 Foamea** - s.; 23,00 Scandic barM; 0,00 Noaptea artelor marțiale

REALITATEA

7,15 Revista presei; 8,00 Jurnal TV; 8,45 Revista presei; 10,15 Viața la țară; 11,15 Rețeta de sănătate; 12,00 Jurnal TV; 12,45 Revista presei; 13,15 Ce ni se întâmplă; 14,00 Jurnal; 15,15 Nașterea unei națiuni; 16,00 Jurnal TV; 17,15 Omul și cartea; 18,00 Jurnal TV; 19,30 Nașterea unei națiuni; 20,00 Jurnal; 20,15 În spatele imaginii; 21,00 Jurnal TV; 22,15 Club VIP; 23,00 Jurnal TV; 23,50 No comment; 0,00 Jurnal TV

PRO CINEMA

15,00 Capcana timpului - s., rel.; 16,00 Batman din viitor - rel; 17,00 Nikki - s., rel.; 18,00 Aventurile tânărului Indiana Jones: Dragoste și război - f. aventuri, SUA, 1994; 20,00 Cineva acolo, sus, mă iubește - f. SUA, 1956 (AP); 22,30 Excalibur - f. av. SUA, 1981 (16); 1,15 În așteptarea primăverii - f. SUA,1989 (12); 3,15 Excalibur - f. av. SUA, 1981 - rel.

DUMINICĂ, 1 AUGUST 2004

TVR 1

7,00 Universul credinței
8,30 Clubul Disney - d. a.
9,30 Năzdrăvăniile fraților Kratt - s.
10,00 Dincolo de hartă - rel.
10,30 Viața satului
12,00 Ulița spre Europa
12,15 Tezaur folcloric
14,00 Jurnalul TVR
14,15 Avanpremieră
14,30 Euro Police
15,00 Rude de pe altă planetă - comedie SF, SUA, 2000
16,30 Pentru câțiva dolari în plus - w. coprod. 1995
18,45 Tragerile Loto 6/49 și Noroc
19,00 Jurnalul TVR. Meteo, Sport
20,00 Fotbal. Divizia A. Steaua-Gloria
22,00 Minutul 91
23,00 Jurnal TVR
23,15 Investigând sex - comedie SUA, 2001
1,10 Există minuni? - s.
2,00 Jurnalul TVR - rel.

TVR 2

8,15 Ferma
9,30 Pescar hoinar
10,00 Arca lui Noe
10,30 Insula piraților - s.
11,00 Natură și aventură
11,30 Rebelii - s.
12,20 Documentar
13,05 Vânt și nor - s.
14,00 Fețele orașului
14,30 Atlas
15,00 Piersic show
16,30 Jocurile vieții - s.
17,00 Cântecul de acasă
18,00 VIP-uri de duminică - rel.
18,30 Locuri cu povești - rel.
19,00 Aventurile lui Sinbad - s.
19,45 Pe scurt din Europa
20,00 Jurnalul TVR
20,15 Aleea cu ghimpi
20,30 Chicago Hope - s.
21,25 Concert
22,30 Circ
23,00 Antrenorul - s.
23,55 Remix
0,45 Ograda plină - f. Germania, 2001

PRO TV

7,00 Ducele - f., rel.
8,30 Desene animate
10,00 Xena - prințesa războinică - s.
10,45 Parte de carte
11,45 Povești din lumea gemenilor - doc.
12,50 Știrile Pro TV
13,00 Bucătăria lui Radu
13,30 Jurnal de călătorie
14,00 O ciudățenie a științei - comedie SUA, 1985
16,00 Miss România World 2004 (AP)
16,45 Doc Hollywood - comedie SUA, 1991
19,00 Știrile Pro TV
20,15 Trădare de-o noapte - thriller Canada, 2003 (12)
22,15 Austin Powers: Spionul care mi-a tras-o - comedie SUA,1999
0,30 Concert. Superstarurile VH1 2003

TV ACASĂ

6,30 Povești adevărate
7,00 Suflete pereche - s., rel.
7,45 Rețeta de acasă - rel.
8,30 Club 700
9,15 Juana - s.
11,15 Muzica de acasă
11,30 De 3 x femeie - rel.
13,00 Căpșune cu zahăr - s., rel.
14,00 Îndoiala - s.
15,30 Pisica sălbatică - s.
16,30 Suflete pereche - s. AP
17,30 Povești adevărate
18,00 Ola, tatii - s.
19,00 Al șaptelea cer - s.
20,00 Fetele Gilmore - s.
21,00 Dragoste și război - f. SUA, 1996
23,15 Un bărbat adevărat - rel.
1,15 Povești adevărate - rel.
1,45 De 3 x femeie - rel.
3,15 Muzica de Acasă
4,45 Cu dădaca în bucătărie

HBO

6,00 Albă ca Zăpada - f. Danemara, 2001
8,35 Jimmy Neutron - f. animație 2001
10,00 Apărarea Luzhin - f. Anglia-Franța, 2000 (AP)
11,50 Stăpânul inelelor - Frăția inelului - f. av. 2001 (AP)
14,50 Robbie Williams în concert
16,25 Pootie Tang - comedie 2001 (AP)
17,50 Vedete al Hollywood. Gwyneth Paltrow
18,20 Piaza rea - comedie 2001 (AP)
20,00 Fantomele adâncurilor - thriller 2002 (12)
21,50 Orașul fantomelor - thriller 2002 (12)
23,50 Camera de refugiu - f. suspans 2002 (12)
1,45 Hollywood necenzurat Brad Pitt

PRIMA TV

7,00 Agromania
8,00 Vânătoarea comorilor - s.
9,00 Tibanu pescuiește și vânează
9,30 Oglinda poveștilor
10,00 Dragoste regăsită - f., rel.
12,00 Monica - rel.
13,00 Ed - s.
14,00 Levintza prezintă
14,30 Filmul și televiziunea
15,30 Un taxi numit dreptate - s., rel.
16,30 Cârcotașii în Europa
17,30 Anotimpul mireselor - rel.
18,00 Focus
19,00 Pitici și tătici - rel.
19,30 Monica - rel.
20,30 Pensula destinului - f. SUA, 2003 AP
22,30 Totul este relativ - s.
23,00 Un taxi numit dreptate - s. (AP)
0,00 Sexual Malice - f. erotic SUA, 1994

ANTENA 1-TV ARAD

7,30 Benny Hill - s., rel.
8,00 Viața spirituală
8,30 Cerul dintre noi
9,00 Comedia animalelor - rel.
9,30 Film animație
10,00 Animax - d.a.
11,00 Retrospectiva știrilor 7 zile
12,00 Tu ești cel mai tare
13,00 Știri
13,15 Expertul
14,30 Civilizații dispărute
15,45 Aproape perfectă - s.
16,15 Opt reguli simple - s.
17,00 Zece oameni în deșert - f. SUA, 1953, cu Burt Lancaster
19,00 Observator
20,00 Folclorul contraatacă
22,00 Push, Nevada - thriller SUA, 2002, p. I
23,00 Recursul etapei
1,00 Schimbare de roluri - f. SUA, 1997

RCS

9,00 Cafeaua de sâmbătă dimineața - rel.
11,00 Vivat copilăria! - divertisment
12,00 Știrile RCS 2 - rel.
12,45 Mega BIT - rel.
13,00 Horoscop
13,30 Life magazin - divertisment
15,00 Știrile RCS 1 - rel.
15,45 Părinți și copii
16,00 Joia populară - rel.
17,00 Mod de viață - rel.
17,30 Muzică populară
18,00 Retrospectiva RCS
18,45 Muzica populară
19,15 Horoscop - rel.
19,45 Muzică populară
20,15 Ghilea talk-show - rel.
22,15 Videoclip
23,00 Balanța justiției - doc.
0,00 Retrospectiva RCS - rel.
0,45 Închiderea programului

B1 TV

7,00 Casa zburătoare; 8,00 Calendar ecumenic; 8,30 Teleshopping; 9,00 Bibescu, un prinț al aerului - doc.; 10,00 Economia în 60'; 11,00 La limită - rel.; 12,00 Top Fan X; 13,00 Un nou început - doc.; 13,30 Pasul Fortunei - rel.; 15,30 Extravacanzza - rel.; 17,30 Best of Jet Set; 18,00 Știri; 19,30 Showbiz; **20,00 Rock'n'roll - f. SUA, 1996 (AP)**; 22,00 Bibescu - un prinț al aerului II; 23,00 Top Fan X; 0,00 Știri - rel.

TV SPORT

9,00 Telesport; 9,30 Lumea curselor de cai; 10,00 Clubul campioanelor; 10,30 Lumea motoarelor; 11,00 Handbal; 13,00 Fotbal: Best of Ligue I (Franța); 15,00 DTM Campionatul german de turism; 19,00 Best of Premier League; 21,00 Tenis Masters Series of Toronto; 23,30 X-Division - rel.

Redacția Adevărul nu își asumă răspunderea pentru modificările ulterioare intervenite în programele TV

NATIONAL TV

8,00 Muzică; 9,00 Mare mini Național; **10,30 Căsătoriți pe viață** - s.; **11,00 Peripeții de vacanță** - s; **12,00 Profeții despre viitor** - s.; 13,00 Știri; **13,15 A treia planetă de la Soare** - s.; **13,45 www.rebeli.70** - s.; 14,15 Fresh Club. Calificări; **16,00 Prietenul la nevoie se cunoaște - f., rel.;** 18,00 Fotbal. FC Argeș-U Craiova - live; 20,00 Fresh club; **21,00 Planul - f. acțiune 1998; 23,00 Dentistul 2 - f. 1996**

REALITATEA

7,45 O lume trăsnită; 8,00 Jurnal TV; 8,45 No comment; 10,15 eProfil; 11,15 Auto Mondial; 12,00 Jurnal TV; 12,45 No comment; 13,15 Omul și cartea; 14,00 Jurnal; 15,15 Arhitectonic; 16,00 Jurnal TV; 17,15 Un mp de cultură; 18,00 Jurnal TV; 19,30 Nașterea unei națiuni; 19,50 Proiect: România; 20,15 Zi de vacanță; 21,00 Jurnal TV; 22,15 Proiect: România; 23,00 Jurnal; 23,45 No comment; 0,00 Jurnal TV

PRO CINEMA

6,00 Mediafax Info; **14,15 Vrăjitorul din Oz - f. muzical SUA, 1939; 16,15 Aventurile tânărului Indiana Jones: Dragoste și război** - f. rel.; **18,00 Aventurile tânărului Indiana Jones: Lupta cu fantomele** - aventuri, SUA, 1999; 20,00 Lumea Pro Cinema; **20,15 Lupte la Pentagon - comedie SUA, 1998 (12); 22,15 Pistolarul - w. SUA, 1978 (16); 0,15 Iubire la Pentagon - comedie SUA, 1998 - rel.; 2,15 Pistolarul - w. SUA, 1978 - rel.**

ASOCIAȚIA PAEM

310086 Arad, Str. Ștefan Cicio Pop nr. 17, județul Arad
Tel/fax: 0257/285100, E-mail: paemarad@rdsar.ro
www.paemarad.ro

● *Sunteți în căutarea unui loc de muncă?*
● *Meseria sau calificarea pe care o aveți nu mai este cerută de angajatori?*
● *Ați fost refuzat de nenumărați patroni și nu mai aveți speranța unei angajări?*
● *Situația financiară în care ați ajuns este critică?*

Există o SOLUȚIE pentru dumneavoastră!

Orice persoană fără loc de muncă poate beneficia GRATUIT de consiliere și sprijin pentru înființarea și dezvoltarea unei afaceri proprii care să îi ofere siguranța financiară de care are nevoie.

Acceptați sprijinul consilierilor noștri!
Acceptați provocarea de a fi independent!

* *Pentru a putea beneficia de serviciile prezentate în pliant vă așteptăm la sediul Asociației PAEM de luni până vineri între orele 9,00-16,00. Vă rugăm să aveți la dumneavoastră și carnetul de șomaj sau o copie a acestuia.*

(0786286)

S. C. Manitoba Tex SRL

anunță lichidare de stoc

1. UMERAȘE ÎMBRĂCĂMINTE COPII
2. COPCI METALICE DIFERITE CULORI
3. OPRITOARE CILINDRICE PENTRU ȘNUR
4. PUNGI CU UMERAȘ PENTRU ÎMBRĂCĂMINTE

*Informații la telefon **250.505.** Persoană de contact: Adriana Szabo.*

(3708048)

Vindem tricouri din stoc calitatea a III-a și a IV-a, 20.000 lei bucata începând de miercuri între orele 8,00 - 10,00 la sediul fabricii.

DELPHI

The World's Most Diversified Automotive Systems Supplier
With over 180,000 employees worldwide
is hiring for the following positions for its new plant in Ineu.

QUALITY ENGINEER

General
- Industrial Engineering graduate
- Perfect French, English are assets as a second language

Job description
- Training and implementation of Delphi and customer specific quality measurement,
- Quality information reporting and analysis,
- Leading problem solving activities and the improverement teams based on FTQ and customer complaint results,
- Being part of the APQP team to assure all quality deliverable for new business, model changes and business transfers (plant related),
- Knowing customer/product specific quality standards, close coordination with reliability,
- Controlling part approval documentation (PPAP).

QUALITY MANAGER

General
- Industrial/Electrical Engineering background
- Fluent in English
- Experience in industry ISO 16949 2002 internal audit certification preferred

Job description
- Managing the Quality System
- Leadership in spreading „Quality Culture" Companywide
- Leading problem solving process
- Developing and implementing improvement plans and monitor effectiveness
- Leaderschip for achieving quality targets

Material Controller (PC&L Department)

Job description
- E&O material analysis on the monthly basis
- Knowing, implementing and following DMS
- Preparing and analyzing vendor schedules to suppliers
- Monitoring together with Engineering and Manufacturing scrap ratio
- Knowing and implementing the Kanban and JIT System, Pull System, Pay on use
- Active participation in Material Costs Reduction processes
- Following and reaching overall targets in PC&L

If you are ready for the next step în jour career, plase send jour application and CV in English an Romanian to:

Delphi Packard Romania S.R.L.
Strada Gării nr. 11
Sânnicolau Mare

Persoane de contact: Loredana Hosu (e-mail lhosu@dpa.co.at), TEL: 0256-309-300, FAX: 0256-309-335
Veronica Vadean (e-mail vvadean@dpa.co.at), TEL: 0257-512.100, FAX: 0257-512- 107

(3708103)

ROMÂNIA
JUDEȚUL ARAD
CONSILIUL JUDEȚEAN

DISPOZIȚIA NR. 159 din 30.07.2004

privind convocarea Consiliului Județean Arad în ședință ordinară

Președintele Consiliului Județean Arad,

În temeiul prevederilor art. 106 alin. 1 din Legea nr. 215/2001 a administrației publice locale.

DISPUNE:

Articol unic: Consiliul Județean Arad se convoacă în ședință ordinară, în data de **6 august 2004**, **ora 12,00,** în sala 70 a Consiliului Județean Arad, cu următoarea

ORDINE DE ZI:

1. Proiect de hotărâre privind numirea Consiliului director la Fundația „Concordia-C.J. Arad"
2. Proiect de hotărâre privind trecerea unor imobile din domeniul public al județului Arad în domeniul privat al acestuia.
3. Proiect de hotărâre privind rectificarea bugetului propriu de venituri și cheltuieli al Consiliului Județean Arad.
4. Proiect de hotărâre privind repartizarea pe unități administrativ-teritoriale a sumelor din cota de 17% la dispoziția Consiliului Județean Arad pentru echilibrarea bugetelor locale.
5. Proiect de hotărâre privind revocarea reprezentanților în adunările generale ale acționarilor la societățile comerciale unde Consiliul Județean Arad este acționar sau asociat, precum și numirea unor noi reprezentanți.
6. Proiect de hotărâre privind modificarea Hotărârii nr. 156/2002 a Consiliului Județean Arad privind constituirea Comisiei județene antisărăcie și promovare a incluziunii sociale Arad.
7. Proiect de hotărâre privind aprobarea cheltuielilor estimative ocazionate de vizita unei delegații din Provincia Hinan, China, în perioada 19-21.08.2004.
8. Proiect de hotărâre privind desemnarea a 6 consilieri județeni ca membri ai Autorității Teritoriale de Ordine Publică Arad.
9. Diverse.

Președinte
Arh. Gheorghe Seculici

Secretar General al județului
Ioan Silaghi

(3708100)

AGENȚII DE PUBLICITATE
ale ziarului *ADEVĂRUL* în județul ARAD

SEBIȘ Radio „21"
Sebiș
❒ Parcul Libertății 1 A
❒ Tel/Fax 311.067

LIPOVA
S.C. ELCOTRANS S.R.L. Lipova
❒ Str. Bălcescu 16,
❒ Telefon 563.180
Fax 563.091
❒ Program 7,30-15,30

NĂDLAC „GYURIAN"
❒ agent publicitar Gyurian Bohuslav
❒ Telefon 0723.588.439
❒ str. Griviței Nr.76
❒ Program non-stop

GURAHONȚ
❒ Agent publicitar Alexandru Herlău
❒ Telefon 316.070
❒ Str. Gelu Ranoiu nr. 18
❒ Program 9,00 - 15,00

CHIȘINEU CRIȘ
Mag. S.C. VOLTA S.R.L. (lângă Piața Obor)
❒ Agent publicitar Vasile Balint
❒ Telefon 0723.357.013

SÂNTANA Bibliotecă
❒ Agent publicitar Al. Victoria
❒ Telefon 462471
❒ Program 8,00 - 15,00

PÂNCOTA
S.C. ELIDOR
❒ Agent publicitar Cristina Mihăicuța
❒ Telefon 466.213
❒ Str. T. Vladimirescu 34
❒ Program 8,00 - 15,00

INEU
Primăria orașului Ineu
❒ agent publicitar Carmen Țole ❒ Telefon 0744.690.446
❒ Program 8,00 - 15,00

VÂRFURILE - MĂGULICEA
❒ agent publicitar Sida Voicu
❒ Telefon 318.442
❒ Program 8,00 - 15,00

SĂVÂRȘIN nr. 386
S.C. MULTI-RD TEHNIC S.R.L.
(fost Vânătorul)
❒ Telefon 557.489
❒ Program luni-vineri 8,00 - 16,00

ANUNȚURILE se primesc în regim de urgență și pot să apară în ziarul *ADEVĂRUL* de a doua zi. Telefon 280.904

ANIVERSĂRI

Cu ocazia zilei ne naștere, la împlinirea celor 57 ani, îi dorim din toată inima dragei noastre
KOȘNITZ MARIA,
urarea sinceră și călduroasă de *„LA MULȚI ANI”*, cu multă sănătate. Familia.

Noii familii
COSMIN și CRISTINA CÂMPAN,
le dorim sănătate, fericire și
„CASĂ DE PIATRĂ”.
Familia SELEGEAN și OMA. (22302)
(22302)

VÂNZĂRI APARTAMENTE O CAMERĂ

Vând apartament 1 cameră, etaj IV, Milea, decomandat, 21.000 EU. Telefon 212128; 0744.589.870. (21871)

Vând garsonieră confort III Vlaicu, A10, modernizată. Telefon 250645, 0742.593.649. (22018)

Vând garsonieră, ultracentral, telefon 225053; vând garaj ultracentral, cărămidă. Telefon 285514. (22103)

Vând apartament 1 cameră, zona Intim, Legea 112, preț 12.000 Euro. Telefon 253954. (22244)

Vând apartament 1 cameră, bucătărie, baie, cămară alimente, pivniță, îmbunătățit super, ultracentral (Eminescu), 16.500 Euro. Telefon 0726.648.662. (22289)

Vând urgent apartament 1 cameră, vedere Miorița, etaj 1, super amenajat, liber, 18.500 Euro, negociabil. Telefon 256353; 0744.788.844. (22293)

VÂNZĂRI APARTAMENTE DOUĂ CAMERE

Vând apartament 2 camere Alfa, decomandate. Telefon 258375.

Vând apartament 2 camere, parter, Aradul Nou, contorizat apă și calorifer, canalizare separată, preț 20.000 EU. Telefon 219875 sau 0726.470.474. (21830)

Vând apartament 2 camere, 82 mp, amenajat recent, etaj 5/8, zona 100, 25.900 Euro, negociabil. Telefon 256119. (21859)

Vând apartament 2 camere, zona 300, etaj 4, decomandat, 71 mp (parchet, bloc 305), 23.000 Euro, negociabil. Telefon 212128; 0722.606.527. (21871)

Vând apartament 2 camere, zona 300, decomandat, etaj II, 73 mp, garaj (parchet, gresie, lângă BILLA), 26.000 Euro, negociabil. Telefon 212128; 0722.606.527; 0744.589.870. (21871)

Vând apartament 2 camere, Vladimirescu, 75 mp, gaz, încălzire pe gaz, garaj, 15.000 EU. Telefon 0745.479.513. (21870)

Vând apartament în Palatul Cenad, Legea 112, fără probleme, geamuri spre B-dul Revoluției, 40.000 Euro. Telefon 0745.654.447. (22093)

Vând apartament 2 camere, la „Z”, în Vlaicu, parter, 72 mp, confort I, decomandat, contorizat apă, boxă, ideal pentru privatizare. Telefon 0257/ 289511. (22248)

Vând apartament Alfa parter, 72 mp, 2 camere, îmbunătățiri. Telefon 0724.401.428. (22267)

Vând apartament 2 camere, amenajat, preț 25.500 Euro, zona Mioriței. Telefon 0724.185.961. (Ag. UTA, 968)

Vând apartament 2 camere, în vilă, parter, 108 mp, și intrare separată, Calea Romanilor, lângă hotel. Telefon 282956; 0723.367.771. (22291)

VÂNZĂRI APARTAMENTE TREI CAMERE

Ocazie! Vând apartament 3 camere, confort I, decomandat, parțial îmbunătățit, zona UTA, preț 29.000 Euro, negociabil. Telefon 0721.345.434. (22058)

Vând apartament 3 camere, decomandat, Vlaicu, complet îmbunătățit, et. I, preț 32.500 Euro. Telefon 0723.198.808. (22068)

Vând apartament 3 camere semidecomandat, nemobilat, parchet, hol mare, bucătărie, spais, debara, baie-WC, balcon, cablu TV, telefon, interfon, etaj 2/4. De văzut, în zona Gării, în spatele BCR, Aleea Azuga 3, bloc D, sc. B, ap.11, 35.000 EU negociabil. Telefon 0741.501.737. (22191)

Vând apartament 3 camere decomandate, 2 băi, amenajat. Telefon 277005. (22205)

Vând apartament 3 camere, ideal spațiu comercial, Nicolae Bălcescu 14. Telefon 212099, 0744.828.934. (21853)

Vând apartament 3 camere, garaj, zona Gării. Telefon 234315; 0723.161.535. (21828)

Vând urgent apartament, Alfa, 3 camere, parter, lângă stația tramvai, bun privatizare. Telefon 0744.828.934. (22242)

Vând apartament 3 camere, etaj 2, în Vlaicu, 26.800 Euro. Telefon 284434; 0723.346.529. (22229)

Vând apartament 3 camere, garaj, et. I, bloc nou, Micălaca, zona I. Telefon 0723.334.125; 368944. (22294)

VÂNZĂRI APARTAMENTE PATRU CAMERE

Vând apartament 4 camere + dependințe suprafața 113 mp, cumpărat cu Legea 112. Telefon 284678. (22207)

Vând urgent apartament 4 camere, 200 mp, centru, parter + teren 250 mp. Telefon 0744.828.934. (21853)

Vând apartament 4 camere, decomandate, Micălaca, et. 3/4, zonă bună. Telefon 259425. (22298)

VÂNZĂRI CASE

Vând urgent casă în Șeitin, 5.500 Eu, negociabil. Telefon 0722.348.688. (21033)

Vând casă în Pâncota, 6 camere, baie, garaj, anexe, preț negociabil. Telefon 0788.467.896. (21567)

Vând casă solidă, 500 mp teren, superdotări, zonă bună, 59.000 Euro. Telefon 0257-321058; 0740.046.327. (21937)

Vând casă în roșu, str. M. Tabacovici, nr. 85. Telefon 0724.523.949. (21867)

Vând casă în Miniș, nr. 200. Telefon 461665. (21950)

Vând casă 3 camere, bucătărie, baie, hol, antreu, anexă, Grădiște, 33.000 Euro, negociabil. Telefon 276488; 0742.903.147. (p)

Vând casă cu teren 1336 mp, Vladimirescu, str. Av. Iancu, nr. 3, preț 25.000 Euro. Telefon 280817; 0721.215.378. (22064)

Vând în Camna casă și grădină, lângă pădure. Telefon 0744.566.049. (Ag. Ineu, 207)

Vând casă modestă din cărămidă, central, utilități, str. Bela Bartok, nr. 2A. Telefon 0721.587.910; 228711. (22118)

Vând vilă Malul Mureșului, preț 230.000 EU. Telefon 283991. (22105)

Vând casă în Zimand-Cuz, în total 900 mp. Informații la nr. 76, zilnic se poate vedea. Informații telefon 0741.583.309; 217304. (22136)

Vând urgent casă Vinga, 3 camere, bucătărie + teren 2100. Telefon 460102 după ora 19. (22143)

Vând casă cu teren spre deal 8500 mp, în Păuliș, zonă excepțională, preț 180.000 EU. Telefon 0744.772.772. (22149)

Vindem casă 2 camere, dependințe, Grădiște, str. Trenului. Telefon 255050 orele 17-21. (22170)

Vând casă în centrul Nădlacului. Informații str. 1 Mai, nr. 109. (15, Nădlac)

Vând (schimb) casă mare, comuna Secusigiu, compusă din 2 corpuri: 2 camere, baie, bucătărie cu gresie, faianță, apă rece/caldă și 3 camere, coridor închis, pivniță, acoperiș lindab, curte betonată, cablu, 3.200 mp, 25.000 Euro, negociabil. Telefon 0722.226.333; 0744.687.177. (21893)

Vând casă, Calea Radnei 91, lângă pod, teren 575 mp, 39.000 Euro. Telefon 0726.233.100. (Ag. UTA, 964)

Vând casă mare, vad comercial, Calea Radnei nr. 225. Telefon 0744.510.396. (22297)

Vând casă modestă, Legea 112, lângă Biserica Sârbească, singur în curte, cu grădină, total 504 mp. Relații telefon 0724.199.924; 327433, seara. (22317)

Vând casă în Gai, din cărămidă, 4 camere, la 200 m de Registrul Auto, front stradal 30 m. Telefon 274665. (Ag. Sântana, 97)

VÂNZĂRI SPAȚII

Vând HALĂ PRODUCȚIE (170 mp), apartament de serviciu (50 mp). Telefon 0742.012.493; 0742.012.492. (22192)

AGROMEC CERMEI vinde STAȚIE PECO în localitatea TÂRNOVA și două HALE de PRODUCȚIE (1.800 și 720 mp) în CERMEI. Telefon 328143; 0744.781.153.

De vânzare hală de 470 mp + 5.200 mp teren, cu acces la calea ferată și posibilitate de racordare la rețeaua de gaz metan, în Chișineu Criș. Informații telefon 0744.793.956. (Ag. Criș, 320)

VÂNZĂRI TERENURI

Vând loc casă, șoseaua principală Vladimirescu, apă, curent, proiect. Telefon 0744.555.660. (21807)

Vând teren în suprafață de 857 mp, cu casă compusă din 4 apartamente, ocupabil imediat, situat pe str. Andrei Șaguna, nr. 110, preț 68.000 Euro, negociabil. Telefon 0723.198.808. (22068)

Vând teren în Micălaca, lângă pod, 1.316 mp. Telefon 0744.828.934. (21853)

Vând teren 700 mp, Grădiște. Telefon 0745.605.032; 0788.310.836. (22024)

VÂNZĂRI AUTO

Vând SEAT CORDOBA VARIO 1,4, climă-tronic 2001; OPEL CORSA 1,4 climă-2003; 2 FORD FOCUS combi 2001, benzină 1,4 Diesel 1,8. Telefon 218909; 0722.295.928. (21869)

Ocazie! Vând Citroen Pluriel C3, decapotabil, nou, la numai 8500 Euro. Telefon 0744.154.137. (22263)

Vând Dacia 1310 TX, an 1989, CIV, gaz omologat, VT 2006, preț 1.150 Euro, negociabil. Telefon 0744.604.133. (21909)

Vând Volvo 460, 1,9 Turbo Diesel, an 1996, înmatriculat, ABS, climă, airbag, geamuri electrice, 6.500 Euro. Telefon 0744.639.763. (21911)

Vând Dacia Papuc, an 1998, stare bună. Telefon 0745.605.032; 0788.310.836. (22024)

Vând Ford Mondeo, an 1993, stare perfectă, 16 V, trapă, servo, etc. Telefon 0745.605.032; 0788.310.836. (22024)

Vând tractor U650. Telefon 0257/370453. (Ag. Ineu, 208)

Vând Dacia 1310 an 1984, stare bună, gaz omologat, îmbunătățiri, 900 EU negociabil. Telefon 229631, 0722.717.180. (Ag. UTA, 957)

Vând tractor 650 stare foarte bună, preț 125.000.000 lei. Telefon 0726.024.044. (22165)

Vând tractor U-650, înmatriculat, plug, remorcă, instalație erbicidat și semănătoare cu fertilizator. Telefon 0744.706.822. (241, Lipova)

Vând Wartburg, 650 Euro și Polski Fiat, 1.350 Euro. Telefon 0257/280990. (22091)

Vând combină păioase Clas Corsar, stare bună, preț negociabil. Telefon 0257/326195 sau 0740.390.362. (22240)

Vând Renault 18, 1982, 1.400 cmc, 5 viteze, stare perfectă, 500 Euro, negociabil. Telefon 0745.037.120; 0257/ 283103; . (22254)

Vând Dacia 1410 Break, CN 1, an 1993, stare foarte bună, 1.450 Euro, negociabil. Telefon 287892. (22220)

Vând tractor U650 Universal, în stare bună. Telefon 0742.785.060. (Ag. Criș, 321)

Vând Dacia Papuc, an fabricație 1991, preț 1.000 Euro. Informații telefon 0722.648.842. (Ag. UTA, 963)

Vând Dacia 1300 acte la zi, an fabricație 1978. Telefon 0741.617.410. (22271)

VÂNZĂRI ELECTRO

Vând congelator Gorenje 7 sertare, stare perfectă, preț 6.500.000 lei negociabil. Telefon 242670, 0740.081.123. (p)

Vindem CASE MARCAT FISCALE, CÂNTARE ELECTRONICE, CONSUMABILE, strada I. L. CARAGIALE nr. 22. Telefon 272727; 282829. (17544)

Vindem CASE MARCAT FISCALE, consumabile, CÂNTARE ELECTRONICE, str. Vicențiu Babeș, nr. 22 A. Telefon 211211, 281188. (c, 2044)

Vând CÂNTARE ELECTRONICE, MECANICE și CASE de MARCAT. Telefon 281020. (19905)

Vând la PREȚURI FOARTE MICI și NEGOCIABILE: MAȘINI de SPĂLAT AUTOMATE, TV COLOR, COMBINE FRIGORIFICE, CONGELATOARE, FRIGIDERE, LĂZI, VITRINE. Calea Radnei 225. Telefon 259339; 0744.706.321. (21964)

Vând xerox Canon 6317, stare bună, negociabil. Telefon 280802; 0788.406.416. (21931)

Vând frigider Arctic, stare bună. Telefon 242307. (Ag. UTA, 958)

NOU! Rate, fără bancă, fără dobândă, fără avans, fără girant, facilități MARI pentru PENSIONARI și AGRICULTORI. Oferim TELEVIZOARE COLOR; MAȘINI DE SPĂLAT; FRIGORIFICE CASNICE, ANVELOPE, MOBILIER LA COMANDĂ. Arad, Calea Radnei 225. Telefon ARAD 259339, 0744.706.321, LIPOVA 563027. (21964)

Vând TV COLOR, MAȘINĂ AUTOMATĂ DE SPĂLAT, foarte ieftin și garanție. Telefon 275277. (22023)

Vând CONGELATOR, COMBINĂ FRIGORIFICĂ și FRIGIDER, foarte ieftin și garanție. Telefon 275277. (22023)

Vând în 2 rate, MAȘINI DE SPĂLAT; TELEVIZOARE COLOR, modele noi. Telefon 251392. (22020)

Vând VITRINĂ frigorifică ORIZONTALĂ 2 m, stare foarte bună. Telefon 264340, după masă sau 0740.292.819. (22262)

VÂNZĂRI DIVERSE

Vând PLASĂ GARD ZINCATĂ - 33.500 lei/kg; CUIE - 28.000 lei/kg; RABITZ 53.000 lei/kg; toată gama de SÂRME; ELECTROZI; SÂRMĂ BALOTAT; etc. Str. Vrabiei, nr. 4. Telefon 289997, 0744.289.997, 0721.474.980, www.garduri.ro (22013)

Vând SÎRMĂ de BALOTAT, 31.000 lei/kg, str. Vrabiei, nr. 4. Telefon 289997, 0744.289.997, 0721.474.980, www.garduri.ro (22013)

Vând BOLȚARI TERMOIZOLANȚI omologați, ZGURĂ și BETON. Telefon 283683; 0722.621.600; 0722.870.752. (21718)

Vând BOLȚARI TERMOIZOLANȚI, calitatea I, diferite dimensiuni, din ZGURĂ sau SORTURI, BORDURI, etc. Telefon 0745.634.885. (20541)

Vând strung SNA 560x2000, în stare perfectă de funcționare. Telefon 0257-415108, 0744.555.327. (p)

Vând garaj zidit, canal, curent electric, str. Banu Mărăcine, 3.000 Euro, negociabil. Telefon 0744.784.910. (20785)

Vând batoză pentru porumb, acționată de tractor, având bandă proprie, selector, vânturător și scuturător. Telefon 0744.953.240. (95, Sântana)

Vând porumb știulet pentru fiert - 2.000 lei/bucată; cățel Ciobănești de Bucovina, pedigree, mascul și femelă, campioni la Timișoara, Arad și Lugoj; pălincă 52°. Telefon 338216; 0740.308.219. (21819)

Vând mobilă bucătărie, jaluzele orizontale și garnișe stejar. Telefon 0257-241497; 0745.521.322. (947, UTA)

Vând sufragerie Lenghel, curbat, negru, sculptat. Telefon 286545.

Vând baloți lucernă. Telefon 287718. (22071)

Vând floarea soarelui și porumb. Telefon 0744.396.182. (22125)

Vând damigene sticlă, de 50 litri. Telefon 287875. (22187)

Vând urgent bibliotecă Altmark, dulap hol din pal melaminat și dulap haine cu două uși, un colțar pluș cu 3+2 locuri. Informații telefon 0745.505.167, după ora 16. (Ag. UTA, 959)

Vând flaut nou, două bucăți. Telefon 0722.387.763. (22281)

Vând doi pui rasa Ciobănesc german cu pedigree, vârsta nouă săptămâni din părinți cu calificative excepționale de frumusețe. Telefon 0744.640.511. (22284)

Vând 15.000 buc. CĂRĂMIZI normale, noi. Telefon 0745.614.154. (22287)

Vând butoaie și presă struguri cu accesorii. Telefon 461157, Ghioroc. (22305)

Vând presă balotat paie Internațional 440. Telefon 0744.897.419; 0723.005.420. (22306)

Vând baterii (cuști) pentru găini ouătoare. Telefon 0744.708.376. (Ag. Ineu, 210)

CUMPĂRĂRI TERENURI, IMOBILIARE

Cumpăr apartament 2-3 camere, Micălaca 300, Maiakovski, Polivalentă. Telefon 212128, 0722.606.527. (21871)

Cumpăr urgent casă bună cu anexe și fântână, la Coroi - Craiva. Telefon 0257/257926, după ora 19. (21851)

CUMPĂRĂRI AUTO

Cumpăr Dacia 1300-1310, cu CIV, numere noi, cu probleme caroserie, 8-16 milioane lei. Telefon 0742.199.780. (21692)

CUMPĂRĂRI DIVERSE

Cumpăr ACȚIUNI CIMVEST și ASTRA VAGOANE CĂLĂTORI. Informații telefon 0721.793.137. (22005)

Cumpăr PORCI și VACI pentru sacrificare, plata pe loc. Telefon 287723, Arad. (21599)

Cumpăr pene vechi și noi, preț convenabil. Telefon 280990, 0745.983.893. (21780)

Cumpăr pene noi și vechi. Informații telefon 0743.983.323; 0740.788.187. (22180)

LOCURI DE MUNCĂ

Restaurant angajează BUCĂTĂREASĂ, indiferent de vârstă. Telefon 0722.639.554.

SIRE SRL, sediul Calea Zimandului F.N. angajează MUNCITOARE pentru ASAMBLĂRI ELECTRO-MECANICE. Telefon 255235. (20122)

C.P.I SECURITY angajăm AGENȚI PAZĂ-BILLA, Arad. Informații telefon 0742.383.245. (21804)

TÂMPLĂRIE PAL MELAMINAT angajează DESIGNER, 200 Euro/lună. Telefon 282993; 0788.252.029. (21809)

Angajez DISPECERE pentru DISTRIBUȚIE PÂINE. Telefon 211210. (21858)

SC PANPRO angajează BRUTARI-PATISERI cu sau fără calificare. Telefon 211210. (21858)

SC angajează ȘOFERI pentru DISTRIBUȚIE PRODUSE de PANIFICAȚIE. Condiții: domiciliul în municipiul Arad. Telefon 211210. (21858)

Angajăm 2 OPERATOARE pentru TELECHAMPIONS (pariuri sportive). Telefon 0745.408.310. (22079)

(Continuare în pag. 15)

☛ (Urmare din pag. 14)

Angajăm de urgență: ZIDARI, ZUGRAVI, DULGHERI, MONTATORI gips-carton, MUNCITORI NECALIFICAȚI. Salariu 200 - 400 $. Telefon 0724.616.372. (Ag. UTA. 955)

SC ATLANTIC TRAVELS SRL angajează AGENT PAZĂ și PROTECȚIE: studii medii (liceul), stagiul militar satisfăcut, experiența în activitatea de pază, pașaport, permis auto, cunoașterea unei limbi străine constituie avantaj, domiciliul în Arad, telefon. Relații la telefon 0269 - 224101 sau 0269-231012 int. 355 între orele 8-16. (22130)

SC ATLASSIB SRL angajează ȘOFERI AUTOCAR: permis conducere categ. B, C, D, E, vechime minim 5 ani șofer, domiciliul Arad, împrejurimi, telefon. Relații telefon 0269 - 224298, 0269-224101, 0269-224107, 0269-231012 int. 391, 323, între orele 8-16 sau la sediul Coloanei Transporturi de pe str. Liviu Rebreanu, nr. 95. (22199)

CARP ARAD angajează 2 GESTIONARI la magazinul de POMPE FUNEBRE. Telefon 281137. (22266)

SOCIETATE COMERCIALĂ angajează OPERATOR pentru aparate videoelectronice cu câștiguri. Salariu 4.500.000. net. Telefon 0744.617.877. (22283)

Angajăm MUNCITORI necalificați, ZIDARI, DULGHERI. Telefon 0740.871.771; 0257-252818; 0745.917.388. (22301)

Angajăm BRUTAR (ajutor brutar) cu experiență și seriozitate. Telefon 0741.051.542. (22296)

Angajez MANIPULANT DEPOZIT. Telefon 0744.606.980 sau 252161. (22308)

Angajăm DISTRIBUITOR - țară - domeniul CONFECȚIILOR. Avantaje: experiență, autoturism personal. Telefon 0745.652.945. (22309)

Angajăm AJUTOR BUCĂTAR și DOAMNE la SPĂLAT și CĂLCAT. Telefon 257011. (22311)

SOCIETATE COMERCIALĂ angajăm BUCĂTĂREASĂ și VÂNZĂTOARE. Telefon 0744.778.453. (Ag. UTA, 970)

Angajez ȘOFER PROFESIONIST + cunoștințe mecanică. Telefon 0742.997.743. (22322)

PRESTĂRI SERVICII

Repar MAȘINI de SPĂLAT AUTOMATE, la domiciliul clientului. Telefon 274600. (20038)

AUTOMATIC SERVICE repară MAȘINI SPĂLAT AUTOMATE. Domiciliu. Telefon 259146, 0744.241.398. (21041)

Executăm GLETUIELI, TENCUIELI, ZUGRĂVELI, reparații acoperișuri. Telefon 211646; 0740.187.385. (21806)

Executăm SĂPĂTURI MECANICE și DEMOLĂRI. Telefon 0744.775.398. (21878)

Executăm CONSTRUCȚII toate tipurile. Asigurăm materiale la cerere. Telefon 0721.583.110, 0742.070.683. (22154)

Execut CONSTRUCȚII la cheie și DEMOLĂRI după proiect. Telefon 0742.493.438. (22176)

DIVERSE

„CATERING EXPRESS" Alimentație Publică la sediul (domiciliul) dumneavoastră. Comenzi la telefon 0257/257145 sau 0722.290.457. (c.p.)

SPITALUL CLINIC DE OBSTETRICĂ GINECOLOGIE „Dr. SALVATOR VUIA" ARAD solicită oferte pentru achiziții publice de: MATERIALE pentru CONSTRUCȚII; MATERIALE pentru INSTALAȚII SANITARE și ELECTRICE; LUCRĂRI de REPARAȚIE și întreținere clădiri și instalații aferente. Ofertele se depun cu respectarea normativelor de achiziții până la data de 29.07. 2004. Informații telefon 255878, fax 255016. (22234)

PREZICĂTOARE

Vestita, renumita

TAMARA,
cea mai puternică tămăduitoare, cu cele mai multe cazuri rezolvate în țară și peste hotare, autorizată, maximă seriozitate, dezleagă farmece, lecuiește beția, impotența, face de spor, aduce persoana iubită, multe altele. Rezultate garantate! Telefon 0723.421.156; 368624. (21816)

ÎNCHIRIERI

Ofer spre închiriere, pe termen lung, apartament 2 camere, zona Miorița. Telefon 277865 sau 456292.

Închiriez SPAȚIU central, 100 mp, amenajat pentru birouri, cabinete, salon înfrumusețare. Telefon 280817. (21996)

Ofer spre închiriere apartament 2 camere mobilat, contorizat, cablu, pe termen lung, zona Vlaicu. Telefon 274227. (22032)

Închiriez SPAȚIU COMERCIAL 100 mp, str. Mărășești, nr. 4. Telefon 0745.669.550. (22152)

Închiriez unei familii cameră + bucătărie. Telefon 287875. (22187)

Dau în chirie apartament 2 camere, zona 600. Informații telefon 260888. (22224)

Dau în chirie apartament bloc pe B-dul Revoluției; vând casă mare în Șiclău, grădină mare, 3.000 Euro. Telefon 267446. (22278)

Închiriez apartament patru camere, zona 300, lângă Billa, pe termen lung. Telefon 288012. (22249)

Închiriez (ofer) apartament 2 camere, zona Polivalentă. Telefon 0723.269.848. (22251)

Dau în chirie apartament 2 camere, Calea Romanilor, mobilat, pe termen scurt. Telefon 245589; 0744.958.818. (22298)

Ofer spre închiriere SPAȚII centrale, ideale pentru BIROURI. Telefon 0740.198.115. (22295)

Caut să închiriez casă + curte, Calea Radnei. Telefon 0257-415108; 0744.555.327. (p)

Ofer chirie apartament una cameră, mobilat, contorizat, termen lung, avans 6 luni, Calea 6 Vînători. Telefon 250784, seara. (22305)

Ofer în chirie cameră, antreu, baie, intrare separată. Telefon 276228. (22307)

Dau în chirie apartament 2 camere, Vlaicu, mobilat. Telefon 235073; 0742.522.976. (22310)

Închiriez sau vând apartament de lux, ultracentral, Legea 112. Telefon 0726.232.120. (22312)

PIERDERI

Pierdut legitimație pentru transport comun gratuit, pe numele Ustea Clara, eliberată de CTP Arad. O declar nulă. (22210)

Pierdut carnet șomaj, eliberat de DMPS, pe numele Jivan Marcel. Îl declar nul. (22204)

Pierdut legitimație de transport gratuită eliberată de CTP Arad pe numele Bama Elisabeta. O declar nulă. (22265)

✝ DECESE ✝

Cu adâncă durere anunțăm încetarea din viață a iubitului nostru soț și tată
HERMANN ALFRED,
în vârstă de 63 ani. Înmormântarea va avea loc astăzi, 31 iulie 2004, ora 11, la Cimitirul Pomenirea. Familia îndoliată.

Cu adâncă durere anunț încetarea din viață a iubitului meu soț
HENNERT IOAN PETRU,
în vârstă de 62 ani. Înmormântarea va avea loc duminică, 1 august 2004, ora 15, la Cimitirul Pomenirea. Familiile îndoliate HENNERT și MĂRCUȚIU.

✝ CONDOLEANȚE ✝

Colectivul Spitalului de Psihiatrie este alături de colega lor SCHIPOR SMARANDA în marea durere pricinuită de decesul mamei. Sincere condoleanțe! (22275)

Sincere condoleanțe familiei la trecerea în neființă într-un tragic accident al celui care a fost un om deosebit,
CRÎSTA ALEXANDRU.
Din partea colegilor de la SC „TRANS CRIS-DIA" SRL. (22290)

Mulțumim tuturor celor care ne-au fost alături când l-am condus pe ultim drum, pe iubitul nostru fiu și nepot
LAZĂR MIHAI
de 16 ani, fost elev la Liceul Sportiv. Familia îndoliată.

Colectivul de salariați din DTc ARAD este alături de domnul director ing. NECULA IOAN la trecerea în neființă a socrului. Sincere condoleanțe! (22325)

Suntem alături de colega noastră NECULA EUGENIA în marea durere pricinuită de pierderea tatălui. Transmitem sincere condoleanțe întregii familii din partea colectivului SC NEIS SRL. (22327)

✝ COMEMORĂRI ✝

O lacrimă, o floare și un gând curat, în amintirea celei care a fost profesor de înaltă ținută morală, minunata noastră soție și mamă
profesoara de engleză
SĂRAC GEORGETA,
de la a cărei plecare în eternitate se împlinesc azi, 31 iulie 2004, 10 ani. Dumnezeu s-o odihnească în pace! Soțul NELU cu fiica DANIELA și ginerele DINORIAN. (21965)

FLORI, ai fost lumina noastră/ Dar din glumă, ei te-au stins/ Și ne-ai rămas doar în vis. Se împlinesc 3 ani de la a ta plecare în veșnicii,
FĂȘIE FLORINA,
din MACEA. Rămâi veșnic în amintirea noastră. Ai tăi părinți și fratele MARIAN. (21929)

Marți, 3 august, ai fi împlinit 45 ani, în loc de „La mulți ani", lacrimi, flori și dor nestins la 6 luni de la despărțirea de cel mai iubit soț, tată, fiu, frate, ginere, unchi, cumnat

POP IOAN.
Dumnezeu să-l ierte și să-l odihnească în liniște și pace! Soția VIORICA, copiii CĂLIN și CRISTINA. (21987)

Se împlinesc 7 ani de când a plecat de la noi pe drumul fără întoarcere iubitul nostru soț, tată, socru și bunic
PATROI MIHAI.
„Cine trăiește în inimile celor dragi nu este mort, ci departe." Te vom plânge mereu: soția ANA și copiii MIHĂIȚĂ cu DOINIȚA și nepoțica ROXANA, DORU, VIOREL și VIORICA. Dumnezeu să te odihnească în pace și să îți fie țărâna ușoară. (22141)

Azi se împlinesc 2 ani de când a plecat dintre noi
BOTA VASILE,
soț, tată, bunic. Te plângem neîncetat soția, copiii și rudele. (22178)

Se împlinesc 4 ani de la despărțirea de iubita mea mamă
NICOLA OLIMPIA.
Dorul și gândul la tine mă însoțesc în fiecare clipă a vieții, iar amintirea chipului tău blând îl port în suflet ca pe o icoană. Dormi în pace scumpa mea mamă! Fiica MARIA. (22232)

S-au scurs șase luni de lacrimi și dor de când dragul nostru soț, tată, socru și bunic,

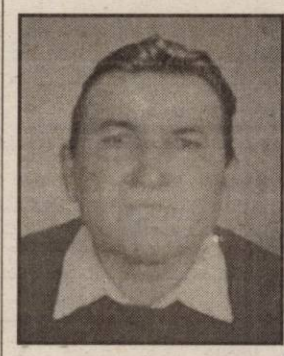

SZABO MIHAIL,
numit MISKA,
din ȘIRIA a plecat dintre noi. Nu te vom uita niciodată! Soția MARIA, copiii și nepoții. Dumnezeu să-ți dea odihnă veșnică. (22259)

S-au scurs 6 săptămâni de lacrimi, dor și durere de când ne-a părăsit pentru totdeauna iubitul nostru soț, tată, socru și bunic iubitor,
ȘTRENGAR TEODOR.
Parastasul va avea loc, duminică, 1 august 2004, la Biserica Ortodoxă Micălaca, str. Renașterii, ora 12. Familiile îndoliate: ȘTENGAR și IOJA. (22260)

O rugăciune înălțăm la cer, spre pomenirea ta, rugăm pe bunul Dumnezeu, odihna Raiului să-ți dea, dragul nostru soț, tată și bunic,
MOȚIU PAVEL.
Parastasul de 6 săptămâni va avea loc azi, 31 iulie, ora 13,30 la Biserica din SÎNICOLAUL-MIC. Nu te vom uita niciodată! Familia îndoliată. (22264)

Azi, se împlinesc 6 săptămâni de la dureroasa despărțire de cea care a fost cea mai bună și iubitoare soție, mamă, soacră, cumnată și mătușă,
MARIA CIOARA.
Sufletul ei nobil va rămâne veșnic în inimile noastre. Dumnezeu să te odihnească în pace! Te vom plânge mereu: soțul MATEI, copiii ADRIN, CRISTIAN, nora ADRIANA, MONA și nepoții ALEXANDRU și MONICA. Parastasul duminică, 1 august 2004, la Biserica Ortodoxă UTA la ora 12. (22300)

La 1 august 2004, se împlinesc 6 ani pentru cel care a fost
BUDEA IUSTIN.
Iubite soț, tu ai plecat/Te-ai dus de-aici din astă lume/ Rupând din sufletele noastre/Fâșii de lacrimi și suspine/Doar chipul din fotografie/Și amintirea veșnic vie/ Ne-a mai rămas să te-amintim/ Cu lacrimi dorul să ni-l stigem/ La ceas de cumpănă-ntre ani/ Când ne-adunăm cu toți la masă/ Tu nu mai ești doar amintirea ta rămâne." A ta soție și cei dragi din CROCNA, pe veci nemângâiați. (94, Gurahonț)

✝ SERVICII FUNERARE ✝

✝ SERVICII FUNERARE D&C COMPLETE NON-STOP
Str. Șelari Nr. 5
PREȚURI PROMOȚIONALE
Telefon: 0741.960.717
0788.121.114
0257.212.092
(c.p. 532/2004)

IN MEMORIAM "KUKI"
SERVICII FUNERARE COMPLETE
Str. M Eminescu Nr.4 în curte
Tel: 211.929 - 0723.343.964
MAGAZIN DESCHIS LA ORICE ORĂ
OFERĂ:
■ SICRIE 10 modele de la 900.000 - 3.400.000
■ SICRIE LUX 6 modele de la 3.600.000-22.500.000
Mânere. Șuruburi, prosoape, lumânări, colaci și colivă
■ LENJERIE 10 modele de la 350.000 - 2.000.000
Apelând la serviciile noastre (spălat, îmbrăcat, formolizat și transport) BENEFICIAȚI DE 20% REDUCERE LA SICRIU
GRATUIT Transportul sicriului la domiciliu
Transport Intern și Internațional
Se poate plăti și după ridicarea ajutorului de înmormântare

RO STYL COMPANY
SERVICII FUNERARE COMPLETE
Magazin deschis și noaptea
ARAD STR. M. EMINESCU 22
peste drum de ARTEX
Tel. 214.422, 0744.690.121
ACCESORII FUNERARE
Pentru că suntem producători de sicrie nu simpli comercianți, PUTEM FACE O REDUCERE REALĂ de 40% LA SICRIU, clienților care fac toate serviciile cu firma.
PLATA ȘI DUPĂ ÎNCASAREA AJUTORULUI DE ÎNMORMÂNTARE.
TRANSPORT intern și internațional.

SHOW-ROOM - Bd. Revoluției lângă Poșta Mare

S.C. SZAJAK TRADING COMPANY SRL

TÂMPLĂRIE PVC cu GEAM TERMOPAN

CALITATE GERMANĂ GEALAN Fenster-Systeme

Nădlac, I.Slavici Nr. 72
Tel: 0257.473872; 0723.377.070

(0786276)

Primăria Municipiului Arad — **Polaris M Holding**

Colectarea selectivă a deșeurilor reciclabile

Denumirea locului de colectare	L	M	M	J	V	S	D
CARTIER ARADUL NOU							
A.M. GUTTENBRUN, ALEEEA MUNCII, A. IPĂTESCU	X						
BICAZ	X						
CARANSEBEȘ, CASTANILOR, CIBINULUI	X						
CALEA TIMIȘORII, CRANGULUI	X						
LUGOJULUI, MAGHERAN	X						
N. GOGOL, N. LENAU	X						
OGORULUI,ORȘOVA, OSTAȘULUI	X						
PANDURILOR, PĂCII	X						
POPA ȘAPCĂ	X						
SEMENICULUI, S. DRAGU, ȘT. CEL MARE, SULINA	X						
ZIMBRULUI	X						
ADY ENDRE, ASCANIU CRIȘAN, ARMONIEI				X			
BAGDAZAR BASARAB, BERZEI				X			
COLȚIȘOR				X			
CONSTANTIN GURBAN, CONSTITUȚIEI				X			
FICUSULUI, GHEORGHE SION, IOSIF LENGYEI.				X			
MERIȘOR, M. TABACOVICI, MIRAJ, MOLIDULUI				X			
MOVILEI, MUȘCATEI				X			
NALBEI, NICOLAE IORGA				X			
PETUNIEI, PIERSICILOR, PINCIO, PINULUI, POSADA				X			
P-ȚA EROILOR				X			
S. SECULA, SUNĂTOAREI				X			
T. MARIS, TITAN, TRIFOIULUI				X			

Denumire locuri de colectare	L	M	M	J	V	S	D
CARTIER PÂRNEAVA							
ANDREI ȘAGUNA		X					
CLUJULUI		X					
GHEORGHE DOJA		X					
OITUZ		X					
CĂPITAN IGNAT					X		
DOROBANȚILOR					X		
EFTIMIE MURGU					X		
GRIVIȚEI					X		
ION RAȚIU					X		
LIVIU REBREANU					X		
ROMAN CIOROGARIU					X		

Începând din 1 august, Primăria Arad și Polaris M Holding demarează programul de colectare selectivă a deșeurilor.

SACUL TRANSPARENT - destinat colectării deșeurilor din *recipienți PET (fără dop!)* de la consumatorii casnici și de la agenții economici.

NU SE ARUNCĂ: hârtie, carton, geamuri, oglinzi, cioburi, deșeuri vegetale, deșeuri, alimentare, deșeuri de construcții, cenușă.

SACUL GALBEN - destinat colectării deșeurilor reciclabile din *hârtie și carton*, care provin de la consumatorii casnici și de la agenții economici.

NU SE ARUNCĂ: plastic, metal, geamuri, oglinzi, deșeurile vegetale și alimentare, deșeurile din construcții.

Depozitați sacul transparent în afara locuinței sau sediului, la poartă, la ușă sau pe trotuar. Sacii se ridică conform graficului. Utilizați numai sacii furnizați de POLARIS M HOLDING.

(c. 437/2004)

S.C. „Conar" SA

adresează cu ocazia

„Zilei Constructorului"

tuturor salariaților și acționarilor săi, calde felicitări și sincere urări de bine și sănătate.

Adresăm aceleași urări de mulțumire tuturor beneficiarilor și unităților colaboratoare în activitate, cât și tuturor constructorilor din județ, cele mai bune gânduri și urări de bine!

Președinte
ing. Dimitrie Cinah
(3708099)

S.C. „Tehnodomus" SRL

Cu ocazia „Zilei Constructorului" urează tuturor angajaților și colaboratorilor, multă sănătate, împliniri și prosperitate.

La mulți ani!

Director general
ing. Sorin Hent
(3708098)

electrica s.a.

În atenția agenților economici

Agenții economici care și-au achitat toate facturile de energie electrică și majorările de tarif, având la data de 30.06.2004 sold zero și agenții economici ale căror datorii restante la energie electrică și majorări de tarif au fost predați la AVAS, sunt invitați la sediul SDFEE Arad, B-dul I. Maniu nr. 65-71, cam. 210. Scopul întâlnirii este efectuarea punctajului penalităților din sold la 30.06.2004 și întocmirea dosarelor pentru Consiliul de Administrație al FDFEE Banat, în vederea aprobării anulării acestora, după obținerea avizărilor și aprobărilor prevăzute de O.U.G. 37/2004.

În acest sens, agenții economici va trebui să pre-zinte și o declarație pe proprie răspundere în care să specifice valoarea totală a facilităților de care au be- neficiat din partea statului în ultimii ani (anulări de pena-lizări, majorări sau reduceri de datorii), acestea fiind necesare pentru a se solicita avize suplimentare, funcție de anumite plafoane, înainte de a se aproba anularea lor în Consiliul de Administrație.

Director,
Ing. Crișan Eugen
(3708094)

S.C. „Polul Vest" SRL

oferă spre închiriere

schelă metalică import Germania.

Aceasta ușurează munca la lucrări în construcții, case și hale industriale, finisări, fațade etc.

Tel. 0721.082.623.

(0786289)

S.C. Et@lon SRL

Calea Timișorii nr. 75

oferă

SERVICII GRATUITE DE CONSULTANȚĂ

persoanelor disponibilizate din MApN care doresc să demareze o afacere pe cont propriu.

Informații la telefon 287707 sau 0723045816.

(0786288)

Restaurantul **Clubul Presei**
Bd. Revoluției nr. 81
Tel: 0257/280.989 0722.639.554

Organizează

nunți botezuri mese festive

CELE MAI avantajoase prețuri DIN ARAD!

Firmă privată cu profil de sculărie și prelucrări de precizie, cu sediul în Vladimirescu

selectează pentru angajare:

- frezori
- rectificatori
- găuritori în coordonate
- controlori de calitate

Se caută persoane serioase cu calificare și experiență în domeniu, capabile să facă față cerințelor de calitate cerute de piața S.U.A.

Pentru informații și programări la interviu vă rugăm să sunați la: 514.944; 0744-396.175; 0741-931.881.

(3708011)

În data de **25 august 2004** la sediul Agenției Naționale a Funcționarilor Publici, din București, va avea loc concursul pentru ocuparea funcției publice de conducere vacante: **director executiv adjunct** (vechea denumire: contabil șef) la **Parchetul de pe lângă Tribunalul Arad.** Condiții: studii superioare economice, de lungă durată, absolvite cu diplomă de licență sau echivalentă și minim 5 ani vechime în specialitatea studiilor. Dosarele de înscriere se pot depune la Agenția Națională a Funcționarilor Publici până la **16 august 2004.**

*Informații suplimentare la Parchetul de pe lângă Tribunalul Arad, telefon **0257/235153.***

ANGAJEAZĂ

S.C. B.A.T. ARAD S.A.

cu sediul în Arad str. Poetului nr. 131/a

- **electricieni - întreținere mașini unelte**
- **lăcătuși confecții metalice**
- **sudori**
- **vopsitori**

Informații suplimentare la telefon 0257/273.242; 289.700, int. 117.

(3708083)

OFERTĂ EXTRAORDINARĂ

vânzare la licitație

Știind că în România,orice investiție imobiliară se poate dubla – cel puțin – în decurs de un an,

S.C. Concord Media S.A.
310085, Arad, Str. M. Eminescu nr. 55-57
Anunță o oportunitate unică de investiție pentru
ÎNVESTITORII MOTIVAȚI

de perspectiva unui succes garantat,scoțând la vânzare unul din cele mai atractive active ale sale, situat în Arad, Calea Bodrogului FN.

Posibilități de dezvoltare, nelimitate.

Vânzarea se va face prin licitație cu strigare.

Documentația se poate cumpăra începând cu data de **25 martie 2004**, de la sediul societății.

Informații suplimentare se pot obține la telefoanele: **0257-280-751, 0722-684-631.**

(c.305/2004)

Stațiunea de Cercetare Dezvoltare pentru Bovine Arad

cu sediul în Arad, Calea Bodrogului nr. 32

anunță

arendatorii că în perioada 1 august 2004-15 septembrie 2004 efectuează plata în natură a drepturilor de arendă.

Informații la telefon 0257/281.142; 281.863.

(0786278)

S.C. „Alt Univers Company 2002" S.A.

punctul de lucru Arad organizează în data de 13.08.2004 orele 10 la sediul din Arad, B-dul Iuliu Maniu nr. 65-71

CONCURS pentru ocuparea:

- **Unui post de casier ghișeu** pentru deservirea Centrului de relații cu Clienții Arad Municipal din cadrul SDFEE Arad

Condiții pentru ocuparea postului:

- studii liceale - profilul economic constituie un avantaj
- cunoștințe de utilizare a calculatorului
- domiciliul în localitatea Arad

Înscrierile la concurs se fac până în data de 12.08.2004.

Actele necesare pentru înscriere, tematica, bibliografia și informații supliementare se pot afla de la Punctul de lucru Arad, telefon 205655.

(3708101)